



ΠΑΝΕΠΙΣΤΗΜΙΟ ΠΕΙΡΑΙΩΣ

**ΤΜΗΜΑ ΟΡΓΑΝΩΣΗΣ ΚΑΙ ΔΙΟΙΚΗΣΗΣ ΕΠΙΧΕΙΡΗΣΕΩΝ
ΠΡΟΓΡΑΜΜΑ ΜΕΤΑΠΤΥΧΙΑΚΩΝ ΣΠΟΥΔΩΝ ΣΤΗ ΔΙΟΙΚΗΣΗ ΕΠΙΧΕΙΡΗΣΕΩΝ
ΓΙΑ ΣΤΕΛΕΧΗ (Ε-Μ.Β.Α.)**

ΔΙΠΛΩΜΑΤΙΚΗ ΕΡΓΑΣΙΑ

**«Χρηματοοικονομική ανάλυση δεικτών των εταιρειών του
κλάδου υψηλής τεχνολογίας του Χρηματιστηρίου Αθηνών
κατά τα έτη 2010 έως 2014»**

Ολυμπία Δ. Μπαρδάκη

Αριθμός Μητρώου: 1238

Επιβλέπων καθηγητής : ΝΙΚΟΛΑΟΣ ΤΣΑΓΚΑΡΑΚΗΣ

Πειραιάς 2016

Παράρτημα Β: Βεβαίωση Εκπόνησης Διπλωματικής Εργασίας



**ΠΑΝΕΠΙΣΤΗΜΙΟ ΠΕΙΡΑΙΩΣ
ΣΧΟΛΗ ΟΙΚΟΝΟΜΙΚΩΝ ΕΠΙΧΕΙΡΗΜΑΤΙΚΩΝ ΚΑΙ ΔΙΕΘΝΩΝ ΣΠΟΥΔΩΝ
ΤΜΗΜΑ ΟΡΓΑΝΩΣΗΣ ΚΑΙ ΔΙΟΙΚΗΣΗΣ ΕΠΙΧΕΙΡΗΣΕΩΝ
ΠΡΟΓΡΑΜΜΑ ΜΕΤΑΠΤΥΧΙΑΚΩΝ ΣΠΟΥΔΩΝ
ΣΤΗ ΔΙΟΙΚΗΣΗ ΕΠΙΧΕΙΡΗΣΕΩΝ ΓΙΑ ΣΤΕΛΕΧΗ**

ΒΕΒΑΙΩΣΗ ΕΚΠΟΝΗΣΗΣ ΔΙΠΛΩΜΑΤΙΚΗΣ ΕΡΓΑΣΙΑΣ

(περιλαμβάνεται ως ξεχωριστή (δεύτερη) σελίδα στο σώμα της διπλωματικής εργασίας)

«Δηλώνω υπεύθυνα ότι η διπλωματική εργασία για τη λήψη του μεταπτυχιακού τίτλου σπουδών, του Πανεπιστημίου Πειραιώς, στη Διοίκηση Επιχειρήσεων για Στελέχη : E-MBA» με τίτλο: **«Χρηματοοικονομική ανάλυση δεικτών των εταιρειών του κλάδου υψηλής τεχνολογίας του Χρηματιστηρίου Αθηνών κατά τα έτη 2010 έως 2014»**

έχει συγγραφεί από εμένα αποκλειστικά και στο σύνολό της. Δεν έχει υποβληθεί ούτε έχει εγκριθεί στο πλαίσιο κάποιου άλλου μεταπτυχιακού προγράμματος ή προπτυχιακού τίτλου σπουδών, στην Ελλάδα ή στο εξωτερικό, ούτε είναι εργασία ή τμήμα εργασίας ακαδημαϊκού ή επαγγελματικού χαρακτήρα.

Δηλώνω επίσης υπεύθυνα ότι οι πηγές στις οποίες ανέτρεξα για την εκπόνηση της συγκεκριμένης εργασίας, αναφέρονται στο σύνολό τους, κάνοντας πλήρη αναφορά στους συγγραφείς, τον εκδοτικό οίκο ή το περιοδικό, συμπεριλαμβανομένων και των πηγών που ενδεχομένως χρησιμοποιήθηκαν από το διαδίκτυο. Παράβαση της ανωτέρω ακαδημαϊκής μου ευθύνης αποτελεί ουσιώδη λόγο για την ανάκληση του πτυχίου μου».

Υπογραφή Μεταπτυχιακού Φοιτητή/τριας

A handwritten signature in black ink, appearing to read 'Olympia D. Mparadaki'.

Όνοματεπώνυμο: Ολυμπία Δ. Μπαρδάκη

Ημερομηνία: 23/11/2016

Τριμελής εξεταστική επιτροπή

Τσαγκαράκης Νικόλαος

Επιβλέπων- Καθηγητής Παν/μίου Πειραιώς

Φίλιππας Νικόλαος

Καθηγητής Παν/μίου Πειραιώς

Μαραβελάκης Πέτρος

Επίκουρος Καθηγητής
Παν/μίου Πειραιώς

Στη μνήμη του πατέρα μου

Ευχαριστίες

Ολοκληρώνοντας τη διπλωματική μου εργασία, θα ήθελα ειλικρινά να ευχαριστήσω ορισμένους ανθρώπους των οποίων η συμβολή ήταν πραγματικά πολύτιμη.

Κατ' αρχήν ευχαριστώ θερμά τον επιβλέποντα Καθηγητή μου κ. Τσαγκαράκη Νικόλαο για την επικοινωνιακή καθοδήγηση του, τις χρήσιμες υποδείξεις, τις γνώσεις και την εμπειρία του καθ' όλη τη διάρκεια της συγγραφής της διπλωματικής μου εργασίας όπως επίσης και για την τεράστια κατανόηση και υπομονή του επέδειξε, εμψυχώνοντας με ταυτόχρονα ώστε να ολοκληρώσω το παρόν πόνημα. Επίσης ευχαριστώ όλους τους καθηγητές του Τμήματος Διοίκησης Επιχειρήσεων για Στελέχη (Ε-ΜΒΑ) του Παν/μίου Πειραιώς, με τους οποίους είχα την τιμή να συνεργαστώ κατά τη διάρκεια των μεταπτυχιακών μου σπουδών.

Ιδιαίτερες ευχαριστίες οφείλονται στον κ. Ιωάννη Καραβοκώρη, Πρόεδρο ε.τ. του Ελεγκτικού Συνεδρίου και στην κα Βασιλική Αμαργιανού, τ. Γενική Συντονίστρια του Ελεγκτικού Συνεδρίου, οι οποίοι με τίμησαν με την επιλογή τους και μου έδωσαν την δυνατότητα να παρακολουθήσω ως Προϊσταμένη του Ελεγκτικού Συνεδρίου, το μεταπτυχιακό πρόγραμμα του Ε-ΜΒΑ του Παν/μίου Πειραιώς.

Θερμές ευχαριστίες επίσης οφείλονται στη φίλη και συνάδελφο Δημάνη Πολυξένη Προϊσταμένη Ελεγκτικού Συνεδρίου, για την αμέριστη συμπαράστασή προς το πρόσωπο μου κατά τη διάρκεια της φοίτησής μας στο Παν/μιο Πειραιώς.

Τέλος θέλω να ευχαριστήσω τη φίλη μου Ζάλη Μαρία για τις υποδείξεις και την εν γένει αρωγή της στη συγγραφή της διπλωματικής μου εργασίας.

ΠΕΡΙΛΗΨΗ

Η σύγχρονη οικονομική μονάδα είναι μία σύνθετη οντότητα η οποία αλληλεπιδρά με πολλούς φορείς της κοινωνίας, ορισμένοι από τους οποίους είναι οι κρατικές υπηρεσίες, οι πελάτες, οι πιστωτές, οι προμηθευτές, το προσωπικό, οι ιδιοκτήτες, οι επενδυτές κ.λπ. Οι ενδιαφερόμενοι αυτοί, μπορούν να αντλήσουν όλες τις απαραίτητες πληροφορίες από τις χρηματοοικονομικές καταστάσεις, οι οποίες δημοσιεύονται, και αποτυπώνουν ποσοτικά την οικονομική ζωή και δράση των οικονομικών μονάδων.

Η απλή ανάγνωση των οικονομικών καταστάσεων δε μπορεί να προσφέρει στους ενδιαφερόμενους τρίτους ορθές και χρήσιμες πληροφορίες για την απόδοση, την ανάπτυξη, τον κίνδυνο και γενικά την πορεία των επιχειρήσεων, αφού αυτές παρουσιάζουν μεμονωμένα στοιχεία. Για την επίλυση αυτού του προβλήματος εφαρμόζεται η ανάλυση των οικονομικών καταστάσεων, μέσω της οποίας επιτυγχάνεται ο συνδυασμός διαφόρων στοιχείων των οικονομικών καταστάσεων, ούτως ώστε να εξαχθούν χρήσιμα συμπεράσματα.

Κύριοι στόχοι, της παρούσας εργασίας είναι να διερευνηθούν και να μελετηθούν οι οικονομικές συνθήκες κάτω από τις οποίες λειτουργούν οι εισηγμένες στο Χρηματιστήριο Αθηνών (Χ.Α.) εταιρείες Intracom Συμμετοχών, Quest Συμμετοχών, Logismos A.E., MLS Πληροφορική A.E. και Profile A.E., μέσω της ανάλυσης των οικονομικών τους καταστάσεων και της χρήσης του υποδείγματος «Altman Z-score». Ταυτόχρονα στοχεύει στον εντοπισμό των ισχυρών και αδύναμων σημείων τους, ούτως ώστε να προταθούν τρόποι αντιμετώπισης και να γίνει πρόβλεψη για τη μελλοντική οικονομική τους κατάσταση. Τελικός στόχος της παρούσας μελέτης είναι να δείξει στους επενδυτές, την απλότητα και χρησιμότητα της εφαρμογής των αριθμοδεικτών επί των οικονομικών καταστάσεων, ούτως ώστε να τους υπολογίζουν και να τους λαμβάνουν υπόψη, κατά το μέτρο του δυνατού, πριν προβούν σε επενδύσεις.

ΠΙΝΑΚΑΣ ΠΕΡΙΕΧΟΜΕΝΩΝ

ΑΦΙΕΡΩΣΕΙΣ - ΕΥΧΑΡΙΣΤΙΕΣ	4-5
ΠΕΡΙΛΗΨΗ	6
ΠΙΝΑΚΑΣ ΠΕΡΙΕΧΟΜΕΝΩΝ	7
ΠΙΝΑΚΑΣ ΔΙΑΓΡΑΜΜΑΤΩΝ	9
ΚΕΦΑΛΑΙΟ 1^ο: ΕΙΣΑΓΩΓΗ	11
ΚΕΦΑΛΑΙΟ 2^ο: Ο ΚΛΑΔΟΣ ΤΗΣ ΥΨΗΛΗΣ ΤΕΧΝΟΛΟΓΙΑΣ ΣΤΗΝ ΕΛΛΑΔΑ	13
2.1 Intracom Holdings.....	13
2.2 Quest Holdings.....	14
2.3 MLS Πληροφορική.....	16
2.4 Λογισμός Συστήματα Πληροφορικής.....	17
2.5 Profile.....	19
ΚΕΦΑΛΑΙΟ 3^ο: ΟΙ ΑΡΙΘΜΟΔΕΙΚΤΕΣ	21
3.1 Έννοια και σπουδαιότητα των αριθμοδεικτών.....	221
3.2 Κύριες κατηγορίες αριθμοδεικτών.....	23
3.2.1 Αριθμοδείκτες ρευστότητας.....	23
3.2.1.1 Αριθμοδείκτης Γενικής Ρευστότητας.....	23
3.2.1.2 Αριθμοδείκτης Ειδικής Ρευστότητας.....	24
3.2.1.3 Αριθμοδείκτης Ταμιακής Ρευστότητας.....	24
3.2.2 Αριθμοδείκτες δραστηριότητας.....	24
3.2.2.1 Αριθμοδείκτης Κυκλοφοριακής Ταχύτητας Αποθεμάτων.....	25
3.2.2.2 Αριθμοδείκτης Κυκλοφοριακής Ταχύτητας Απαιτήσεων.....	26
3.2.2.3 Αριθμοδείκτης Κυκλοφοριακής Ταχύτητα Προμηθευτών.....	26
3.2.2.4 Αριθμοδείκτης Κυκλοφοριακής Ταχύτητα Ενεργητικού.....	27
3.2.2.5 Αριθμοδείκτης Κυκλοφοριακής Ταχύτητα Παγίου Ενεργητικού.....	27
3.2.3 Αριθμοδείκτες διάρθρωσης κεφαλαίων και βιωσιμότητας.....	27
3.2.3.1 Αριθμοδείκτης Παγιοποίησης Περιουσίας.....	28
3.2.3.2 Αριθμοδείκτης Κάλυψης – Χρηματοδότησης Παγίων.....	28
3.2.3.3 Αριθμοδείκτης Δανειακής Επιβάρυνσης.....	29
3.2.3.4 Ξένα Κεφάλαια προς Ίδια Κεφάλαια.....	29
3.2.4 Αριθμοδείκτες αποδοτικότητας.....	29

3.2.4.1 Αριθμοδείκτης αποδοτικότητας Ιδίων Κεφαλαίων	30
3.2.4.2 Αριθμοδείκτης αποδοτικότητας Ενεργητικού	31
3.2.4.3 Αριθμοδείκτης αποδοτικότητας Απασχολούμενου Κεφαλαίου.....	31
3.2.4.4 Αριθμοδείκτης μικτού περιθωρίου κέρδους	32
3.2.4.5 Αριθμοδείκτης καθαρού περιθωρίου κέρδους	32
3.2.5 Αριθμοδείκτες επενδύσεων	33
3.2.5.1 Κέρδη ανά μετοχή	33
3.2.5.2 Αγοραία τιμή μετοχής προς κέρδη ανά μετοχή	33
3.2.5.3 Αγοραία τιμή μετοχής προς λογιστική αξία μετοχής	34
3.3 Σύνοψη αριθμοδεικτών.....	35
ΚΕΦΑΛΑΙΟ 4: ΥΠΟΛΟΓΙΣΜΟΣ ΔΕΙΚΤΩΝ ΚΑΙ ΑΝΑΛΥΣΗ ΑΠΟΤΕΛΕΣΜΑΤΩΝ.....	36
4.1 Αριθμοδείκτες Ρευστότητας.....	36
4.2 Αριθμοδείκτες Δραστηριότητας.....	39
4.3 Αριθμοδείκτες Διάρθρωσης Κεφαλαίων & Βιωσιμότητας.....	46
4.4 Αριθμοδείκτες Αποδοτικότητας.....	50
4.5 Αριθμοδείκτες Επενδύσεων	54
ΚΕΦΑΛΑΙΟ 5: ΥΠΟΔΕΙΓΜΑ «ALTMAN'S Z-SCORE»	58
5.1 Εισαγωγή.....	58
5.2 Το μοντέλο Z-score.....	60
5.3 Ανάλυση των εταιρειών με τη χρήση του μοντέλου Z-score	63
ΚΕΦΑΛΑΙΟ 6: ΣΥΝΟΨΗ-ΣΥΜΠΕΡΑΣΜΑΤΑ	69
ΒΙΒΛΙΟΓΡΑΦΙΑ	72
ΙΣΤΟΣΕΛΙΔΕΣ	72
ΠΑΡΑΡΤΗΜΑ.....	75

ΠΙΝΑΚΑΣ ΔΙΑΓΡΑΜΜΑΤΩΝ

Διάγραμμα 1 – Γενική Ρευστότητα.....	36
Διάγραμμα 2 – Ειδική Ρευστότητα.....	37
Διάγραμμα 3 – Ταμειακή Ρευστότητα.....	38
Διάγραμμα 4 – Κυκλοφοριακή Ταχύτητα Αποθεμάτων	39
Διάγραμμα 5 – Μέση Παραμονή Αποθεμάτων στην Αποθήκη	40
Διάγραμμα 6 – Κυκλοφοριακή Ταχύτητα Απαιτήσεων	41
Διάγραμμα 7 – Μέση Διάρκεια Είσπραξης Απαιτήσεων.....	42
Διάγραμμα 8 – Κυκλοφοριακή Ταχύτητα Προμηθευτών	42
Διάγραμμα 9 – Μέση Διάρκεια Εξόφλησης Υποχρεώσεων	43
Διάγραμμα 10 – Κυκλοφοριακή Ταχύτητα Ενεργητικού	44
Διάγραμμα 11 – Κυκλοφοριακή ταχύτητα πάγιου ενεργητικού.....	45
Διάγραμμα 12 – Δείκτης Παγιοποίησης Περιουσίας	46
Διάγραμμα 13 – Δείκτης Χρηματοδότησης Παγίων Περιουσιακών Στοιχείων.....	47
Διάγραμμα 14 – Δείκτης Δανειακής Επιβάρυνσης.....	48
Διάγραμμα 15 – Δείκτης Ξένων Κεφαλαίων προς Ίδια Κεφάλαια	49
Διάγραμμα 16 – Δείκτης Αποδοτικότητας Ιδίων Κεφαλαίων	50
Διάγραμμα 17 – Δείκτης Αποδοτικότητας Ενεργητικού.....	51
Διάγραμμα 18 – Δείκτης Αποδοτικότητας Απασχολούμενου Κεφαλαίου	52
Διάγραμμα 19 – Δείκτης Αποδοτικότητας Μικτού Περιθωρίου Κέρδους.....	52
Διάγραμμα 20 – Δείκτης Αποδοτικότητας Καθαρού Περιθωρίου Κέρδους.....	53
Διάγραμμα 21 – Κέρδη ανά μετοχή.....	54
Διάγραμμα 22 – Αγοραία τιμή μετοχής προς κέρδη ανά μετοχή (πολλαπλασιαστής κερδών).....	55
Διάγραμμα 23 – Αγοραία τιμή μετοχής προς λογιστική αξία μετοχής (πολλαπλασιαστής ιδίων κεφαλαίων)	56
Διάγραμμα 24 – Intracom Holdings Z-Score	63
Διάγραμμα 25 – Quest Holdings Z-Score	64

Διάγραμμα 26 – MLS Πληροφορική Z-Score.....	65
Διάγραμμα 27 – Logismos A.E. Z-Score	66
Διάγραμμα 28 – Profile Z-Score.....	67
Διάγραμμα 29 – Διαχρονικά Z-Score ανά εταιρεία.....	68

ΚΕΦΑΛΑΙΟ 1^ο

ΕΙΣΑΓΩΓΗ

Αντικείμενο της παρούσας μελέτης είναι η χρηματοοικονομική ανάλυση με την χρήση αριθμοδεικτών των οικονομικών καταστάσεων των εισηγμένων στο Χρηματιστήριο Αθηνών εταιρειών του κλάδου υψηλής τεχνολογίας. Συγκεκριμένα των επιχειρήσεων: Intracom Συμμετοχών Α.Ε., Quest Συμμετοχών Α.Ε., Logismos Α.Ε., MLS Πληροφορική Α.Ε. και Profile Α.Ε.. Επιπλέον θα γίνει έλεγχος της βιωσιμότητάς τους με τη χρήση του υποδείγματος «Altman's Z-score».

Η αξιολόγηση του συγκεκριμένου κλάδου κρίνεται ενδιαφέρουσα λόγω του σπουδαιότητας των συγκεκριμένων επιχειρήσεων στην οικονομική ανάπτυξη. Η διαδικασία αυτή χρησιμοποιεί εργαλεία και τεχνικές, που εφαρμόζονται επί των οικονομικών καταστάσεων, για να γίνει ανάλυση των δεδομένων ώστε να εξαχθούν χρήσιμα συμπεράσματα που βοηθούν στη λήψη επενδυτικών και χρηματοδοτικών αποφάσεων. Η ανάλυση των οικονομικών καταστάσεων μπορεί να περιγραφεί με διάφορους τρόπους, ανάλογα με τον σκοπό που επιδιώκει. Μπορεί να χρησιμοποιηθεί ως εργαλείο για την επιλογή μίας επένδυσης ή για την πρόβλεψη των μελλοντικών συνθηκών και αποτελεσμάτων των εταιρειών, αλλά και ως μέθοδος διάγνωσης των προβλημάτων των εταιρειών. Επιπλέον, μέσω αυτής της ανάλυσης, μπορούν να αξιολογηθούν και οι διοικητικές αποφάσεις και κατά συνέπεια και η αποτελεσματικότητα της Διοίκησης κάθε εταιρείας. Κατά κύριο λόγο, όμως, η χρησιμοποίηση αυτής της μεθόδου, οδηγεί στον περιορισμό της αβεβαιότητας που υπάρχει κατά τη λήψη επενδυτικών αποφάσεων και δεν περιορίζει την προσωπική κρίση, αλλά θεσπίζει μία συστηματική βάση για την ορθολογική εφαρμογή της.

Στην παρούσα μελέτη, γίνεται μία προσπάθεια εντοπισμού των πλεονεκτημάτων και των αδυναμιών των ανωτέρω εταιρειών, καθώς και προτεινόμενων τρόπων αντιμετώπισης, μέσω κριτικής διερεύνησης των αριθμοδεικτών και του μοντέλου οικονομικής δυσχέρειας Z-score για την πενταετία 2010 – 2014. Απώτερος στόχος, είναι ο καθορισμός όσο το δυνατόν καλύτερων εκτιμήσεων και προβλέψεων για τη μελλοντική πορεία των υπό εξέταση εταιρειών.

Η εργασία έχει την παρακάτω διάρθρωση: Στο δεύτερο κεφάλαιο γίνεται σύντομη παρουσίαση των υπό εξέταση εταιρειών, μέσω της αναφοράς των κύριων δραστηριοτήτων τους καθώς και της πορείας τους διαχρονικά μέχρι σήμερα. Στο τρίτο

κεφάλαιο γίνεται αναφορά στην έννοια και την σπουδαιότητα των αριθμοδεικτών, παρουσιάζονται οι κυριότερες κατηγορίες τους, καθώς και οι δείκτες που θα χρησιμοποιηθούν στην παρούσα εργασία. Στο τέταρτο κεφάλαιο υπολογίζονται και αναλύονται οι αριθμοδείκτες για κάθε εταιρεία και πραγματοποιείται ο σχετικός σχολιασμός τους. Στο πέμπτο κεφάλαιο μετράται η βιωσιμότητα και αξιολογείται η χρηματοοικονομική δυσχέρεια των επιχειρήσεων με το μοντέλο “Altman’s z-score”. Τέλος, στο έκτο κεφάλαιο γίνεται σύντομη σύνοψη και παρουσιάζονται τα συμπεράσματα της παρούσας μελέτης.

ΚΕΦΑΛΑΙΟ 2^ο

Ο ΚΛΑΔΟΣ ΤΗΣ ΥΨΗΛΗΣ ΤΕΧΝΟΛΟΓΙΑΣ ΣΤΗΝ ΕΛΛΑΔΑ

Στο κεφάλαιο αυτό παρουσιάζεται συνοπτικά ο κλάδος επιχειρήσεων τεχνολογίας στην Ελλάδα που θα αναλυθεί στη συνέχεια. Συγκεκριμένα παρουσιάζονται οι πέντε μεγάλες εταιρίες, εισηγμένες στο Χρηματιστήριο Αθηνών, που τον απαρτίζουν και συγκεκριμένα οι: Intracom Συμμετοχών Α.Ε., Quest Συμμετοχών Α.Ε., Logismos Α.Ε., MLS Πληροφορική Α.Ε. και Profile Α.Ε..

2.1 Intracom Holdings

Η Intracom Holdings αποτελεί τον κύριο μέτοχο ενός ομίλου πολυεθνικών εταιρειών με εξειδίκευση στους τομείς των υπηρεσιών και λύσεων στον κλάδο πληροφορικής υψηλής τεχνολογίας, στα σύνθετα κατασκευαστικά έργα και στα προηγμένα αμυντικά ηλεκτρονικά συστήματα. Η εταιρεία ιδρύθηκε το 1977 και κατά τη διάρκεια της πορείας της, εξελίχθηκε σε κορυφαία εταιρεία παροχής τηλεπικοινωνιακών συστημάτων, αμυντικών ηλεκτρονικών εφαρμογών και υπηρεσιών πληροφορικής, με πλήθος θυγατρικών σε πάνω από 20 χώρες. Τον Δεκέμβριο του 2005, η μητρική εταιρεία μετασηματίσθηκε σε εταιρεία συμμετοχών με την επωνυμία «Intracom Holdings».

Οι βασικές εταιρείες του Ομίλου Intracom Holdings είναι οι ακόλουθες:

- Intrasoft International, μία από τις κορυφαίες ευρωπαϊκές εταιρείες παροχής προηγμένων υπηρεσιών και λύσεων πληροφορικής.
- Intrakat, μία από τις πέντε μεγαλύτερες κατασκευαστικές εταιρείες στην Ελλάδα με σταθερά αυξανόμενη διεθνή παρουσία.
- IDE (Intracom Defense Electronics), ένας από τους μεγαλύτερους προμηθευτές αμυντικών ηλεκτρονικών συστημάτων, προηγμένων συστημάτων επικοινωνίας και λογισμικού αμυντικών εφαρμογών. Η εταιρεία επεκτάθηκε πρόσφατα και στο σχεδιασμό και την κατασκευή υβριδικών ενεργειακών συστημάτων.

Από το 1990 η Intracom είναι εισηγμένη στο Χρηματιστήριο Αθηνών και έχει ισχυρή παρουσία τόσο στην ελληνική όσο και στη διεθνή αγορά, διατηρώντας 22 θυγατρικές στο εξωτερικό και πραγματοποιώντας εξαγωγές σε 70 χώρες.

Το 2002 ίδρυσε το κέντρο αριστείας Athens Information Technology σε συνεργασία με το Πανεπιστήμιο Carnegie Mellon, και αποτελεί το μοναδικό επιχειρηματικό όμιλο στην Ελλάδα που δημιούργησε ένα ερευνητικό και εκπαιδευτικό ίδρυμα στον τομέα της υψηλής τεχνολογίας. Δίνοντας ιδιαίτερη βαρύτητα στις αγορές της Δυτικής, Κεντρικής και Νοτιοανατολικής Ευρώπης, της Μέσης Ανατολής και της Βόρειας Αφρικής, ο όμιλος παρουσίασε ενοποιημένα έσοδα €513,7 εκατ. για τη χρήση 2014, με νέες συμβάσεις συνολικού ύψους €480,7 εκατ.

Για να διατηρήσει την ηγετική της θέση, η εταιρεία βασίζεται κατά κύριο λόγο στους 2.130 επαγγελματίες που αποτελούν το σημαντικότερο περιουσιακό στοιχείο του ομίλου. Το 66% των εργαζομένων της αποτελείται από εξειδικευμένο επιστημονικό προσωπικό, ενώ 805 επαγγελματίες απασχολούνται εκτός Ελλάδος.

Μετά από μια περίοδο αναδιάρθρωσης και αποπληρωμής δανειακών υποχρεώσεων, η Intracom Holdings σχεδιάζει να επεκταθεί και σε άλλες στρατηγικές κατευθύνσεις, δίνοντας έμφαση σε νέες καινοτομίες και επενδύοντας στην αιχμή της τεχνολογίας, στους τομείς των ανανεώσιμων πηγών ενέργειας, των περιβαλλοντικών υποδομών και των έργων ανάπτυξης ακινήτων, με στόχο να εφαρμόσει μια δυναμική στρατηγική ανάπτυξης και διαφοροποίησης του χαρτοφυλακίου της.

2.2 Quest Holdings

Η «Quest Συμμετοχών Α.Ε.» ξεκίνησε τη δραστηριοποίησή της στον κλάδο υψηλής τεχνολογίας το 1981 με την επωνυμία «Info-Quest». Έκτοτε, εξελίχθηκε σε έναν από τους μεγαλύτερους ομίλους εταιριών στην Ελλάδα, ενώ σήμερα έχει εδραιωθεί και αναπτύσσεται με γρήγορους ρυθμούς. Ο όμιλος δραστηριοποιείται σε ένα ευρύ φάσμα, με εταιρείες που καλύπτουν διάφορους τομείς, όπως ψηφιακή τεχνολογία, παραγωγή ηλεκτρικής ενέργειας από ανανεώσιμες πηγές και ταχυμεταφορές. Όλες οι εταιρείες του ομίλου διαθέτουν ισχυρή χρηματοοικονομική βάση και υψηλή τεχνογνωσία, ενώ ο όμιλος αξιολογεί κάθε επιχειρηματική ευκαιρία στην οποία η ενδεχόμενη επένδυση θα δημιουργούσε προοπτικές περαιτέρω ανάπτυξης του στο μέλλον.

Στο χώρο της ψηφιακής τεχνολογίας ο όμιλος κατέχει καίρια θέση με δραστηριότητες σε όλο το φάσμα της αγοράς πληροφορικής, από την παραγωγή και τη διάθεση υλικού, μέχρι το σχεδιασμό, την εφαρμογή και την υποστήριξη ολοκληρωμένων λύσεων πληροφορικής για μεγάλους δημόσιους και ιδιωτικούς οργανισμούς. Στόχος του ομίλου είναι η διεύρυνση της κυρίαρχης θέσης του στην ελληνική αγορά πληροφορικής με νέα προϊόντα, όπως τα Apple, και νέες δραστηριότητες, όπως η παρουσία του στην αγορά λιανικής μέσω του ηλεκτρονικού καταστήματος διάθεσης προϊόντων της Apple «U» και του πρώτου καταστήματος λιανικής πώλησης προϊόντων της Apple στο κέντρο της Αθήνας «iStorm». Ταυτόχρονα, επεκτείνεται σε νέες αγορές systems integration τόσο στην Ελλάδα όσο και στο εξωτερικό, καθώς και σε νέες περιοχές υπηρεσιών, όπως η παροχή επιχειρησιακών λειτουργιών (Business Process Outsourcing), που προβλέπεται να έχουν ισχυρή ανάπτυξη κατά τα επόμενα χρόνια. Για το σκοπό αυτό έχει επενδύσει και λειτουργεί με επιτυχία Data Center υψηλών προδιαγραφών (διαθεσιμότητα 99.999%) καθώς και Technology Center.

Στον τομέα της πράσινης ενέργειας ο όμιλος υλοποιεί μεγάλα επενδυτικά προγράμματα παραγωγής ηλεκτρικής ενέργειας από ανανεώσιμες πηγές, σε περισσότερα από 30 αιολικά και ηλιακά πάρκα. Σε αυτό το κομμάτι, επενδύονται σημαντικά κεφάλαια ενώ δεκάδες εκατομμύρια ευρώ έχουν ήδη επενδυθεί σε φωτοβολταϊκά πάρκα. Μέσα στην επόμενη πενταετία πρόκειται να κατασκευασθούν και να λειτουργήσουν αιολικά και ηλιακά πάρκα εγκατεστημένης ισχύος αρκετών εκατοντάδων MW.

Παράλληλα στο χώρο των ταχυμεταφορών, ο όμιλος στοχεύει σε διαρκή εκσυγχρονισμό των υποδομών του, σχεδιάζοντας επενδύσεις σε αυτοματισμούς της λειτουργίας του και σε ένα σύγχρονο κέντρο διανομής στην Αθήνα, που θα αυξήσει σημαντικά τις επιχειρησιακές δυνατότητες διαλογής δεμάτων με ταυτόχρονη μείωση του λειτουργικού κόστους.

Ο όμιλος απασχολεί περισσότερους από 1.200 εργαζομένους, οι οποίοι στην πλειοψηφία τους είναι κάτοχοι πτυχίων ανώτερων σχολών και μεταπτυχιακών τίτλων. Αυτό συμβαίνει καθώς αποτελεί πάγια πολιτική η προσέλκυση υψηλού επιπέδου ανθρώπινου δυναμικού και η διαρκής επένδυση στην ανάπτυξή του.

Αναφορικά με τις υποδομές ηλεκτρονικών εφαρμογών που χρησιμοποιούνται, αυτές είναι κοινές για όλες τις εταιρείες του ομίλου ώστε να προσφέρουν αποδοτική λειτουργία και διαφάνεια. Ταυτόχρονα, στα πλαίσια συγκεκριμένου συστήματος αρχών και αξιών, ο όμιλος θέτει σε προτεραιότητα το σεβασμό στον πελάτη, το συνεργάτη, τον εργαζόμενο, το μέτοχο, ενώ ενεργεί με συναίσθηση της κοινωνικής και περιβαλλοντικής του ευθύνης.

2.3 MLS Πληροφορική

Η «MLS Πληροφορική Α.Ε.» ιδρύθηκε στη Θεσσαλονίκη το 1989, με σκοπό την ανάπτυξη της τεχνολογίας στο χώρο των πολυμέσων (multimedia) και τη μετέπειτα εμπορική αξιοποίησή της. Το 1999, κατέκτησε το Χρυσό Πανευρωπαϊκό Βραβείο Τεχνολογίας (European Information Technology Grand Prize), ενώ το 2001 εισήχθη στο Χρηματιστήριο Αθηνών.

Η εταιρεία δημιουργεί πρωτοποριακά προϊόντα που εξασφαλίζουν τη μεγαλύτερη δυνατή αξία για τους πελάτες της, ενώ η εξέλιξή της είναι αποτέλεσμα της δέσμευσής της στη συνεχή έρευνα και ανάπτυξη (R&D). Οι επενδύσεις της σε αυτό τον τομέα, σε συνδυασμό με την ικανότητα ανάπτυξης καινοτόμων λύσεων, της δίνουν τη δυνατότητα να προσφέρει συνεχώς προηγμένα και χρήσιμα προϊόντα στις υφιστάμενες αγορές καθώς και να επεκτείνεται σε νέους τομείς που προωθούν την τεχνολογία.

Το 2003 ανέπτυξε το πρώτο σύστημα αυτόματης πλοήγησης της ελληνικής αγοράς ενώ το 2005 προχώρησε στην κυκλοφορία ενός συστήματος πλοήγησης που σήμερα είναι κορυφαίο στο είδος του κατέχοντας ηγετική θέση (MLS Destinator). Παράλληλα, προχώρησε σε μία παγκόσμια πρωτοπορία, αλλάζοντας τα δεδομένα στο χώρο της πλοήγησης με την κυκλοφορία του μοναδικού συστήματος πλοήγησης με αναγνώριση φωνής, στο οποίο απλά λες τον προορισμό. Το 2010 ολοκλήρωσε την ανάπτυξη του δικού της διαδραστικού πίνακα αφής για να καλύψει τις σύγχρονες και διαρκώς αυξανόμενες ανάγκες στην εκπαίδευση, ενώ από το 2011 ξεκίνησε να αναπτύσσεται σε αγορές του εξωτερικού, όπως αυτές της Τουρκίας, της Χιλής, του Μαρόκου, της Νιγηρίας, της Σαουδικής Αραβίας, της Ιορδανίας και της Κύπρου, μέσω της προώθησης του συστήματος πλοήγησης με αναγνώριση φωνής. Το 2012 η εταιρεία επέκτεινε τις παραγωγικές και εμπορικές της δραστηριότητες στην αγορά της κινητής τηλεφωνίας λανσάροντας το πρώτο ελληνικό Android smartphone. Στις αρχές του 2013 κυκλοφόρησε νέο smartphone από την εταιρεία, με τη δυνατότητα φωνητικής σύνταξης γραπτού μηνύματος, ενώ μέσω συνεχούς έρευνας ενσωματώθηκε και η δυνατότητα φωνητικών εντολών στο Facebook. Την ίδια χρονιά η εταιρεία επεκτείνεται και στην αγορά των tablets, λανσάροντας το πρώτο ελληνικό tablet με λειτουργικό σύστημα Android, το οποίο περιλαμβάνει τόσο τη δυνατότητα υπαγόρευσης κειμένου και ανάρτησής του στο Facebook, όσο και τη δυνατότητα υπαγόρευσης και αποστολής e-mail. Ταυτόχρονα, στα τέλη του ίδιου έτους, εισήγαγε στην αγορά το πρώτο τηλέφωνο που επιτρέπει στο χρήστη να υπαγορεύει το email του και η συσκευή να γράφεται

αυτόματα το κείμενο, ενώ κυκλοφόρησε και tablet με ενσωματωμένο σύστημα πλοήγησης με αναγνώριση φωνής και δυνατότητα φωνητικής εντολής. Στις αρχές του 2014 λάνσαρε νέα συσκευή τηλεφώνου η οποία παρέχει τη δυνατότητα στο χρήστη να την κλειδώνει και να την ξεκλειδώνει μόνο με τη φωνή του, ενώ στη συνέχεια βελτίωσε τις παρεχόμενες διασφαλίσεις μέσω της προώθησης στην αγορά ενός νέου Android smartphone που αναγνωρίζει το δαχτυλικό αποτύπωμα με όλα τα προσωπικά δεδομένα που υπάρχουν στη συσκευή να είναι απόλυτα προστατευμένα και προσβάσιμα μόνο από τον ιδιοκτήτη της. Την ίδια χρονιά, εισήγαγε στην αγορά και tablet με πολλαπλές δυνατότητες, όπως η πραγματοποίηση κλήσεων και η αποστολή μηνυμάτων με τη λειτουργία family, που δίνει τη δυνατότητα σύνδεσης πολλών χρηστών από ένα και μόνο tablet.

Σήμερα το όνομα της εταιρείας είναι συνυφασμένο με καινοτόμα προϊόντα τεχνολογίας, πολλά από τα οποία είναι μοναδικά στο είδος τους και βρίσκουν εφαρμογή σε όλα τα πεδία που χρησιμοποιούνται υπολογιστικές συσκευές, από την αυτοκίνηση μέχρι την εκπαίδευση και από το γραφείο ως την ψυχαγωγία.

2.4 Logismos Συστήματα Πληροφορικής

Στις αρχές της δεκαετίας του 1970, ιδρύεται η εταιρεία με την επωνυμία «ΜΗΧΑΝΟΛΟΓΙΣΤΙΚΗ Ε.Π.Ε.», που δημιουργεί ένα μηχανογραφικό κέντρο στο οποίο εγκαθιστά τον πρώτο ηλεκτρονικό υπολογιστή (IBM Main Frame) στον ιδιωτικό τομέα στη Βόρειο Ελλάδα. Αυτό το κέντρο, ουσιαστικά, παρέχει υπηρεσίες μηχανογράφησης οργανισμών, τραπεζών και μεγάλων επιχειρήσεων, όπως σχεδίαση και υλοποίηση συστημάτων πληροφορικής με ανθρώπινο δυναμικό και μέσα της εταιρείας (υπολογιστές, μηχανές επεξεργασίας στοιχείων και εισαγωγής δεδομένων). Η εταιρεία επιτυγχάνει την πρώτη θέση στη Βόρειο Ελλάδα και ταυτόχρονα επενδύει στην επέκταση και την ανανέωση του μηχανογραφικού της εξοπλισμού.

Στην διάρκεια της δεκαετίας του 1980, η «ΜΗΧΑΝΟΛΟΓΙΣΤΙΚΗ Ε.Π.Ε.» εγκαθιστά το πρώτο ιδιωτικό on-line σύστημα στην Ελλάδα ενώ συνεχίζει την παραγωγή λογισμικού και επεκτείνεται στο χώρο της πώλησης εξοπλισμού με δική της προστιθέμενη αξία, ως «Value Added Reseller» για την διάθεση των Mini Computers σειρά 3000 της Hewlett

Packard, αναπτύσσοντας εφαρμογές λογισμικού νέας γενιάς τις οποίες εγκαθιστά και υποστηρίζει στις εγκαταστάσεις 50 και πλέον πελατών. Έτσι η εταιρεία διατηρεί την πρώτη θέση στη Βόρειο Ελλάδα και μία από τις πρώτες στο εσωτερικό της χώρας στον τομέα των συστημάτων ολοκληρωμένων λύσεων σε περιβάλλον πολλών χρηστών. Συγχρόνως η Hewlett Packard εμπιστεύεται στην εταιρεία τη διάθεση και υποστήριξη των Plotters, Servers, Laser Printers και άλλων προϊόντων της, τα οποία κατέχουν την πρώτη θέση στην παγκόσμια αγορά αλλά είναι ακόμη άγνωστα στην Ελληνική αγορά.

Στη διάρκεια της δεκαετίας του 1990, η εταιρεία αλλάζει την επωνυμία της σε «Logismos – ΜΗΧΑΝΟΛΟΓΙΣΤΙΚΗ Α.Ε.», αναλαμβάνοντας τον καίριο ρόλο του συμβούλου και στρατηγικού συνεργάτη για τον εκσυγχρονισμό επιχειρήσεων. Ταυτόχρονα, μέσω της εξέλιξης της τεχνολογίας, η πληροφορική αποτελεί πλέον αναπόσπαστο τμήμα της επιχειρηματικού περιβάλλοντος, συμβάλλοντας παράλληλα στη δημιουργία διεθνών προτύπων του τομέα αυτό. Σε αυτή τη νέα περίοδο της λειτουργίας της, η «Logismos» διατηρεί την ηγετική της θέση στον τομέα της πληροφορικής και αποφασίζει να επενδύσει ξανά στην παραγωγή κατά παραγγελία λογισμικού, ως φυσική εξέλιξη της δραστηριότητάς της αξιοποιώντας την πολυετή εμπειρία της. Έτσι, προχωρά στο σχεδιασμό, την ανάπτυξη, την εγκατάσταση και την υποστήριξη συστημάτων πληροφορικής, με κύριο προϊόν λογισμικού το Σύστημα Διαχείρισης Επιχειρησιακών Πόρων "MOMENTUM-ERP".

Σήμερα η «Logismos», αξιοποιώντας τις πιο σύγχρονες τεχνολογίες, αναπτύσσει και υποστηρίζει εφαρμογές πληροφορικής με κύριο άξονα το Σύστημα Διαχείρισης Επιχειρησιακών Πόρων (momentum ERP), ενώ παράλληλα δραστηριοποιείται στην ολοκλήρωση έργων πληροφορικής (System Integration) και στην ανάπτυξη και διάθεση μίας νέας σειράς εφαρμογών λογισμικού με την εμπορική επωνυμία «NEMO SCM» (Supply Chain Management, SCM) για την υποστήριξη της εφοδιαστικής αλυσίδας των επιχειρήσεων.

Η εταιρεία απασχολεί εξειδικευμένο και έμπειρο προσωπικό, με υψηλή ακαδημαϊκή μόρφωση, το οποίο πλαισιώνεται από αξιόλογο αριθμό εξωτερικών συμβούλων και αποτελεί το βασικό της κεφάλαιο, προσδίδοντάς της ανταγωνιστικό πλεονέκτημα στην αγορά. Παράλληλα, έχει εξασφαλίσει ισχυρές συνεργασίες με τις σημαντικότερες εταιρείες πληροφορικής, για να προσφέρει στους πελάτες της το ευρύτερο δυνατό φάσμα επιλογών με τη βέλτιστη σχέση τιμής – ποιότητας.

2.5 Profile

Η εταιρεία «PROFILE A.E.B.E.» ιδρύθηκε το 1990 και διαθέτει 25ετή εμπειρία στον τομέα της πληροφορικής, στην ανάπτυξη και παροχή λύσεων στο χρηματοοικονομικό και ευρύτερο επιχειρηματικό κλάδο, καθώς και στο δημόσιο τομέα. Στόχος της είναι η προσήλωση στην τελειότητα. Η εταιρεία παραμένει στην πρώτη γραμμή των τεχνολογικών εξελίξεων προσφέροντας ολοκληρωμένες λύσεις λογισμικού, ανταποκρινόμενες στις διαρκώς μεταβαλλόμενες ανάγκες των εταιρειών του χρηματοοικονομικού κλάδου καθώς και άλλων στρατηγικών τομέων. Το εύρος των παρεχόμενων προϊόντων της, πλαισιώνεται από διαχρονικές συνεργασίες με παγκόσμιους ηγέτες στο χώρο της πληροφορικής, εξασφαλίζοντας έγκαιρη και επιτυχή παράδοση μεσαίων και μεγάλων έργων στον ιδιωτικό και δημόσιο τομέα.

Η εταιρεία επενδύει συστηματικά στην έρευνα και την ανάπτυξη, με απώτερο σκοπό την ενδυνάμωση των ανθρώπων της και τη βελτίωση των παρεχόμενων προϊόντων και των υπηρεσιών, ενώ ταυτόχρονα δημιουργεί εξειδικευμένα τμήματα με έμπειρους επαγγελματίες και αναπτύσσει λύσεις έπειτα από ενδελεχή έρευνα της αγοράς και των απαιτήσεων της, ώστε να προσφέρει ολοκληρωμένες και αξιόπιστες εφαρμογές. Η συνεχής επένδυση στην έρευνα και ανάπτυξη νέων λειτουργιών στα υφιστάμενα συστήματα καθώς και νέων προϊόντων καθιστούν την εταιρεία ως μία ιδιαίτερα καινοτόμα επιχείρηση πληροφορικής με τις λύσεις της να βρίσκουν ιδιαίτερη απήχηση τόσο στο εσωτερικό όσο και στο εξωτερικό.

Έχοντας παράδοση στην παροχή ολοκληρωμένων και ηγετικών λύσεων, η εταιρεία διαθέτει βαθιά γνώση των πολύπλοκων λειτουργιών καθώς και των μελλοντικών αναγκών των πελατών της, όπως αυτές διαμορφώνονται στο διεθνές σκηνικό και όπως απαιτούνται από τις Ευρωπαϊκές Οδηγίες. Παράλληλα μέσω της σταθερής παροχής αξιόπιστων και αποτελεσματικών προϊόντων, έχει κερδίσει την εμπιστοσύνη και το σεβασμό των πελατών της. Οι λύσεις που παρέχει, επιτρέπουν στις επιχειρήσεις που τις χρησιμοποιούν να βελτιώσουν τις εσωτερικές τους λειτουργίες και να εκμεταλλευτούν πιο εύκολα τις ευκαιρίες που τους προσφέρονται.

Ο στόχος της εταιρείας είναι να λαμβάνουν οι πελάτες προϊόντα λογισμικού (όλα με πιστοποίηση ISO 9001:2008 και ISO/IEC 27001:2005) και υπηρεσίες δομημένα με «state of the art» τεχνολογίες, τα οποία ταυτοχρόνως να είναι και προσιτά οικονομικά. Με αυτό τον τρόπο παρέχεται τη δυνατότητα άμεσης ενσωμάτωσης στις εμπορικές ή

παραγωγικές διαδικασίες της επιχείρησής τους, βελτιώνοντας τις διαδικασίες τους αλλά και το επίπεδο συναλλαγής με τους δικούς τους πελάτες.

Η επιλογή και εκπαίδευση των συμβούλων της PROFILE είναι αυστηρή, με σκοπό τη διασφάλιση υψηλής εξειδίκευσης, ώστε να επιτυγχάνεται η βέλτιστη παροχή συμβουλευτικών υπηρεσιών, υπηρεσιών εγκατάστασης αλλά και εκπαίδευσης.

Τα τελευταία 25 έτη η εταιρεία έχει επιτύχει τη συνεχή ανάπτυξή της, ενώ έχει συμπεριληφθεί για τρεις συνεχείς χρονιές ανάμεσα στις 500 ταχύτερα αναπτυσσόμενες εταιρείες της Ευρώπης. Παράλληλα έχει διακριθεί με το βραβείο «Επιχειρηματικής Καινοτομίας» από τους αναγνώστες του περιοδικού «ΧΡΗΜΑ».

ΚΕΦΑΛΑΙΟ 3^ο

ΟΙ ΑΡΙΘΜΟΔΕΙΚΤΕΣ

Στο κεφάλαιο 3 περιγράφεται η έννοια και η σπουδαιότητα των αριθμοδεικτών κατά τη χρηματοοικονομική ανάλυση των επιχειρήσεων. Παρουσιάζονται αναλυτικά οι κύριες κατηγορίες αριθμοδεικτών (ρευστότητας, αποδοτικότητας, βιωσιμότητας, κυκλοφοριακής ταχύτητας, επενδυτικοί) και αναλύονται οι βασικοί αριθμοδείκτες κάθε κατηγορίας ώστε να χρησιμοποιηθούν μετέπειτα για την χρηματοοικονομική ανάλυση των επιχειρήσεων του δείγματός μας.

3.1 Έννοια και σπουδαιότητα των αριθμοδεικτών

Η μελέτη των οικονομικών καταστάσεων με τη χρήση αριθμοδεικτών, βοηθά τόσο τους επενδυτές όσο και τους χρηματοοικονομικούς μελετητές και τα μέλη της Διοίκησης στην εκτίμηση σημαντικών παραμέτρων των επιχειρήσεων, που σχετίζονται με τη ρευστότητα, την αποδοτικότητα, την κεφαλαιακή διάρθρωση, τη δραστηριότητα και την ανάπτυξη των υπό εξέταση εταιρειών, ούτως ώστε να λάβουν ορθολογικές αποφάσεις στηριζόμενοι σε πραγματικά μεγέθη. Οι προαναφερθείσες παράμετροι συνδέονται μεταξύ τους, δημιουργώντας ένα πολυσύνθετο πλέγμα σχέσεων και αλληλεπιδράσεων, που χρειάζεται προσεκτική ανάλυση και ερμηνεία.

Η ρευστότητα συνδέεται με την ανάπτυξη της επιχείρησης, καθώς προσδιορίζει τις δυνατότητές που έχει αυτή να πραγματοποιήσει νέες επενδύσεις. Ταυτόχρονα, μέσω των επενδύσεων και της διαμόρφωσης του κεφαλαίου κίνησης, η ρευστότητα συμβάλλει στη διαμόρφωση της αποδοτικότητας της επιχείρησης.

Η αποδοτικότητα από την πλευρά της, επηρεάζει την τιμή της μετοχής της εταιρείας στη χρηματιστηριακή αγορά, ενώ προσδιορίζει και το ύψος των παρακρατημένων κερδών επιδρώντας μέσω αυτών στη ρευστότητα, την κεφαλαιακή διάρθρωση και την ανάπτυξη της επιχείρησης.

Οι ρυθμοί ανάπτυξης που παρουσιάζει μία εταιρεία διαφοροποιούν τα επίπεδα εσόδων, εξόδων και ρευστότητας και μέσω αυτών επηρεάζουν τόσο την αποδοτικότητα όσο και την κεφαλαιακή δομή της επιχείρησης.

Το κύριο πλεονέκτημα της ανάλυσης των οικονομικών καταστάσεων με τη χρήση δεικτών, πέρα από την ευκολία υπολογισμού τους, είναι ότι επιτρέπουν τη σύγκριση ανεξάρτητα από το μέγεθος των επιμέρους επιχειρήσεων, με αποτέλεσμα να μπορούν να χρησιμοποιηθούν για ανάλυση τόσο διαστρωματικών όσο και διαχρονικών δεδομένων. Το γεγονός αυτό τους καθιστά εξαιρετικά χρήσιμους για μια σειρά εφαρμογών, μέσα στο ευρύτερο πλαίσιο της ανάλυσης της τρέχουσας οικονομικής κατάστασης και των προοπτικών της επιχείρησης, οι κυριότερες από τις οποίες είναι οι εξής:

- Εκτίμηση της βιωσιμότητας μιας μονάδας
- Εκτίμηση της αποτελεσματικότητας ενός επενδυτικού σχεδίου ή γενικότερα ενός προγράμματος δράσης
- Πρόβλεψη χρεοκοπίας
- Εκτίμηση της αξίας μιας επιχείρησης.

Όμως, πέρα από τα προαναφερθέντα πλεονεκτήματα, κατά τον υπολογισμό των δεικτών ενδέχεται να προκύψουν ορισμένα προβλήματα τα οποία, αν δεν αντιμετωπιστούν κατάλληλα, οδηγούν στον προσδιορισμό παραπλανητικών τιμών. Τα προβλήματα αυτά συνήθως οφείλονται στις ακόλουθες αιτίες:

- Ύπαρξη αρνητικών αριθμητών ή παρανομαστών.
- Ύπαρξη ακραίων τιμών, που οφείλονται είτε σε λανθασμένη καταχώρηση είτε σε συγκυριακή επικράτηση ασυνήθιστων τιμών των αντίστοιχων παραμέτρων.
- Χρησιμοποίηση, ως παρανομαστών, μεταβλητών με τιμές που τείνουν στο μηδέν. Σε αυτή την περίπτωση, οι τιμές των αντίστοιχων δεικτών τείνουν στο άπειρο.
- Λανθασμένες λογιστικές ταξινομήσεις.

3.2 Κύριες κατηγορίες αριθμοδεικτών

3.2.1 Αριθμοδείκτες ρευστότητας

Η ρευστότητα μιας επιχείρησης μετρείται από την ικανότητα της να ικανοποιεί τις βραχυπρόθεσμες υποχρεώσεις της όταν αυτές γίνονται απαιτητές. Η ρευστότητα αναφέρεται στην φερεγγυότητα της συνολικής χρηματοοικονομικής κατάστασης της επιχείρησης και στην ευκολία με την οποία αυτή μπορεί να πληρώνει τους λογαριασμούς της. Επειδή μία κοινή ένδειξη χρηματοοικονομικής δυσχέρειας ή χρεοκοπίας είναι η χαμηλή ή η φθίνουσα ρευστότητα οι αριθμοδείκτες ρευστότητας μπορούν να δώσουν πρόωρα σημάδια ενός τέτοιου προβλήματος, που έχει να κάνει με πρόβλημα στις ταμιακές ροές της επιχείρησης ή ακόμα και μίας επικείμενης επιχειρηματικής αποτυχίας. Οι κυριότεροι αριθμοδείκτες μέτρησης της ρευστότητας είναι ο αριθμοδείκτης γενικής ρευστότητας, ο αριθμοδείκτης ειδικής ή άμεσης ρευστότητας και ο αριθμοδείκτης ταμιακής ρευστότητας.

3.2.1.1 Αριθμοδείκτης Γενικής Ρευστότητας

$$\text{Γενική Ρευστότητα} = \frac{\text{Κυκλοφορούν Ενεργητικό}}{\text{Βραχυπρόθεσμες Υποχρεώσεις}}$$

Ο αριθμοδείκτης γενικής ρευστότητας, αποτελεί τον πιο κοινό αριθμοδείκτη μέτρησης της ρευστότητας και δείχνει την ικανότητα μίας επιχείρησης να ανταποκρίνεται στις βραχυπρόθεσμες υποχρεώσεις της. Αυτός ο δείκτης δεν παρουσιάζει μόνο ένα μέτρο για τη ρευστότητα μιας επιχείρησης, αλλά και το περιθώριο ασφαλείας που διατηρεί η διοίκηση της για να είναι σε θέση να αντιμετωπίσει μια οποιαδήποτε ανεπιθύμητη εξέλιξη στη ροή των κεφαλαίων κινήσεως.

3.2.1.2 Αριθμοδείκτης Ειδικής Ρευστότητας (Άμεσης ρευστότητας)

$$\text{Ειδική ρευστότητα} = \frac{\text{Κυκλοφορούν Ενεργητικό-Αποθέματα}}{\text{Βραχυπρόθεσμες Υποχρεώσεις}}$$

Ο αριθμοδείκτης ειδικής ρευστότητας είναι παρόμοιος με αυτόν της γενικής ρευστότητας, όμως κατά τον υπολογισμό του δε λαμβάνεται υπόψη το απόθεμα τέλους (απογραφή) καθώς αποτελεί στοιχείο του κυκλοφορούντος ενεργητικού με την μικρότερη ταχύτητα ρευστοποίησης. Η χαμηλή ικανότητα ρευστοποίησης των αποθεμάτων οφείλεται κυρίως σε δύο λόγους. Ο πρώτος λόγος είναι ότι πολλά αποθέματα, τα οποία απεικονίζονται στον ισολογισμό, είναι ημιτελή και ο δεύτερος λόγος είναι ότι συνήθως τα αποθέματα πωλούνται με πίστωση, γεγονός που σημαίνει ότι αυτά αντιστοιχούν σε μία απαίτηση και όχι σε μετρητά.

3.2.1.3 Αριθμοδείκτης Ταμειακής Ρευστότητας

$$\text{Ταμειακή ρευστότητα} = \frac{\text{Διαθέσιμα + Χρεόγραφα}}{\text{Βραχυπρόθεσμες Υποχρεώσεις}}$$

Ο αριθμοδείκτης ταμειακής ρευστότητας απεικονίζει τον τρίτο βαθμό ρευστότητας της οικονομικής μονάδας και δείχνει κατά πόσο τα ταμιακά διαθέσιμα και ταμιακά ισοδύναμα (χρεόγραφα), τα οποία αφορούν άμεσα ρευστοποιήσιμες επενδύσεις (μέχρι 3 μήνες), μπορούν να καλύψουν τις βραχυπρόθεσμες υποχρεώσεις της επιχείρησης.

3.2.2 Αριθμοδείκτες δραστηριότητας

Οι αριθμοδείκτες δραστηριότητας μετράνε την ταχύτητα με την οποία διάφοροι λογαριασμοί μετατρέπονται σε πωλήσεις ή μετρητά και αποτελούν κριτήριο μέτρησης του βαθμού αποτελεσματικότητας αξιοποίησης των περιουσιακών στοιχείων της επιχείρησης, καθώς όσο πιο εντατική είναι η χρησιμοποίηση των διαθέσιμων

περιουσιακών στοιχείων, τόσο πιο αποτελεσματική (κερδοφόρα) είναι η εκμετάλλευση της επιχείρησης.

Εξαιτίας της φύσης των κυκλοφορούντων στοιχείων του ενεργητικού των επιχειρήσεων, οι δείκτες ρευστότητας μπορούν να θεωρηθούν ανεπαρκείς, αφού οι διαφορές στην σύνθεση των κυκλοφορούντων στοιχείων αλλά και των βραχυπρόθεσμων υποχρεώσεων επηρεάζουν την «πραγματική» ρευστότητα. Επομένως, είναι πολύ σημαντικό να εκτιμήσουμε πέρα από την συνολική ρευστότητα και την δραστηριότητα (κερδοφορία) συγκεκριμένων λογαριασμών του κυκλοφορούντος ενεργητικού. Υπάρχουν δείκτες που μετράνε την δραστηριότητα των πιο σημαντικών κυκλοφορούντων λογαριασμών όπως είναι τα αποθέματα, οι εισπρακτέοι λογαριασμοί και οι πληρωτέοι λογαριασμοί.

3.2.2.1 Αριθμοδείκτης Κυκλοφοριακής Ταχύτητας Αποθεμάτων

$$\text{Κυκλοφοριακή Ταχύτητα Αποθεμάτων} = \frac{\text{Κόστος Πωληθέντων}}{\text{Μ.Ο Αποθέματα}}$$

Ο δείκτης αυτός μετρά την δραστηριότητα (τη ρευστότητα) των αποθεμάτων μίας επιχείρησης και αποτελεί κριτήριο για την αποτελεσματική ή μη διαχείριση των αποθεμάτων της επιχείρησης. Δείχνει πόσες φορές ανανεώθηκαν τα αποθέματα της επιχείρησης σε σχέση με τις πωλήσεις της μέσα στη χρήση.

Αν η επιχείρηση διατηρεί υπερβολικά αποθέματα, αυτό σημαίνει ότι δεσμεύει κεφάλαια που θα μπορούσαν να χρησιμοποιηθούν σε εναλλακτικές λειτουργίες και ταυτόχρονα υπόκειται σε υψηλό κόστος διαχείρισης και σε κίνδυνο οικονομικής τους απαξίωσης. Αντίθετα, αν τα αποθέματα είναι σε πολύ χαμηλά επίπεδα (ανεπαρκή), η επιχείρηση ενδέχεται να χάνει πελάτες (πωλήσεις), λόγω αδυναμίας εξυπηρέτησης εξαιτίας της εξάντλησης των αποθεμάτων.

Για να εκφράσουμε τον ίδιο δείκτη σε ημέρες, διαιρούμε τις 360 ημέρες της χρήσης με το πηλίκο των καθαρών πωλήσεων προς το μέσο απόθεμα προϊόντων. Γενικά όσο πιο μεγάλος είναι αυτός ο δείκτης (σε φορές) τόσο πιο αποτελεσματικά λειτουργεί η επιχείρηση, καθώς η τακτική ανανέωση των αποθεμάτων συνεπάγεται και την πραγματοποίηση πωλήσεων.

3.2.2.2 Αριθμοδείκτης Κυκλοφοριακής Ταχύτητας Απαιτήσεων

$$\text{Κυκλοφοριακή Ταχύτητα Απαιτήσεων} = \frac{\text{Πωλήσεις}}{\text{Μ.Ο Απαιτήσεων}}$$

Ο δείκτης κυκλοφορίας απαιτήσεων είναι πολύ χρήσιμος καθώς βοηθά να αξιολογηθούν η πολιτική πιστώσεων της επιχείρησης καθώς και η στρατηγική είσπραξης των απαιτήσεων. Δείχνει πόσες φορές δημιουργούνται και εισπράττονται οι απαιτήσεις μέσα στην χρήση, ενώ αποτελεί κριτήριο για την αποτελεσματική ή μη διαχείριση των απαιτήσεων της επιχείρησης. Αν διαιρέσουμε το πηλίκο του δείκτη με 360 ημέρες, θα προκύψει ο χρόνος που απαιτείται (σε ημέρες) ώστε να εισπράξει η επιχείρηση τις εμπορικές της απαιτήσεις από πελάτες. Όσο μεγαλύτερη είναι η ταχύτητα είσπραξης των απαιτήσεων μιας επιχείρησης, τόσο μικρότερος είναι ο χρόνος δέσμευσης των κεφαλαίων, συνεπώς τόσο καλύτερη είναι και η θέση της από άποψη χορηγούμενων πιστώσεων και μικρότερης πιθανότητας ζημιών από επισφαλείς πελάτες.

3.2.2.3 Αριθμοδείκτης Κυκλοφοριακής Ταχύτητα Προμηθευτών

$$\text{Κυκλοφοριακή Ταχύτητα Προμηθευτών} = \frac{\text{Κόστος Πωληθέντων}}{\text{Μ.Ο Υποχρεώσεων προς προμηθευτές}}$$

Ο δείκτης αυτός δείχνει πόσες φορές, κατά μέσο όρο, δημιουργούνται και εξοφλούνται οι υποχρεώσεις προς τους προμηθευτές μέσα στην χρήση. Η «δυσκολία» στον υπολογισμό αυτού του δείκτη είναι η ανάγκη του υπολογισμού του κόστους αγορών το οποίο προκύπτει από τον τύπο του κόστους πωληθέντων. Αν διαιρέσουμε το πηλίκο του δείκτη με 360 ημέρες, θα προκύψει ο χρόνος που απαιτείται (σε ημέρες) για να εξοφλήσει η επιχείρηση τις βραχυπρόθεσμες υποχρεώσεις προς τους προμηθευτές της.

3.2.2.4 Αριθμοδείκτης Κυκλοφοριακής Ταχύτητα Ενεργητικού

$$\text{Κυκλοφοριακή Ταχύτητα Ενεργητικού} = \frac{\text{Καθαρές Πωλήσεις}}{\text{Μ.Ο Ενεργητικού}}$$

Ο δείκτης αυτός δείχνει πόσες φορές, κατά μέσο όρο, ανανεώνεται ή επανακτάται το σύνολο των στοιχείων του ενεργητικού μίας επιχείρησης, μέσω των πωλήσεων, μέσα στη χρήση. Μία υψηλή τιμή του δείκτη, αποτελεί ένδειξη ότι η εταιρεία χρησιμοποιεί εντατικά τα περιουσιακά της στοιχεία με σκοπό την πραγματοποίηση πωλήσεων, ενώ μία χαμηλή τιμή δείχνει ότι τα περιουσιακά στοιχεία της επιχείρησης δεν χρησιμοποιούνται αποτελεσματικά και πρέπει να βρεθεί καλύτερος τρόπος αξιοποίησης.

3.2.2.5 Αριθμοδείκτης Κυκλοφοριακής Ταχύτητα Παγίου Ενεργητικού

$$\text{Κυκλοφοριακή Ταχύτητα Παγίου Ενεργητικού} = \frac{\text{Καθαρές Πωλήσεις}}{\text{Μ.Ο Παγίου Ενεργητικού}}$$

Ο δείκτης αυτός δείχνει αν πράγματι χρησιμοποιήθηκαν τα πάγια στο σύνολό τους για την πραγματοποίηση των πωλήσεων. Ουσιαστικά παρέχει μία ένδειξη για το κατά πόσο επαρκούν οι επενδύσεις σε πάγια στοιχεία για την επίτευξη υψηλότερων πωλήσεων. Υψηλότερος δείκτης σημαίνει ότι η επιχείρηση χρησιμοποιεί ακόμα καλύτερα τα πάγιά της, ενώ χαμηλότερος δείκτης σημαίνει ότι υπάρχουν πάγια που υποαπασχολούνται και θα πρέπει να βρεθούν τρόποι αποτελεσματικότερης αξιοποίησής τους.

3.2.3 Αριθμοδείκτες διάρθρωσης κεφαλαίων και βιωσιμότητας

Αυτή η κατηγορία αριθμοδεικτών είναι ενδεικτική της μακροπρόθεσμης βιωσιμότητας της επιχείρησης, καθώς εξετάζει το κατά πόσο έχουν χρησιμοποιηθεί σωστά τα κεφάλαια της επιχείρησης και κατά πόσο έχουν γίνει ορθολογικές επιλογές. Κατά την

ανάλυση μέσω των δεικτών διάρθρωσης κεφαλαίων, εξετάζονται οι διάφορες πηγές κεφαλαίων καθώς και τα οφέλη και οι κίνδυνοι που δημιουργούν. Μέσω αυτών, αξιολογούνται οι διάφορες επιλογές που έχει πραγματοποιήσει η Διοίκηση για την χρηματοδότηση της επιχείρησης, κατά τη λήψη επενδυτικών αποφάσεων.

3.2.3.1 Αριθμοδείκτης Παγιοποίησης Περιουσίας

$$\text{Αριθμοδείκτης Παγιοποίησης Περιουσίας} = \frac{\text{Πάγιο Ενεργητικό(μείον αποσβέσεις)}}{\text{Σύνολο Ενεργητικού}}$$

Ο δείκτης αυτός δείχνει το βαθμό χρηματοδότησης της πάγιας περιουσίας της επιχείρησης, ενώ ταυτόχρονα έχει σημαντική επίδραση στην κυκλοφοριακή ταχύτητα και την ευελιξία της επιχείρησης. Με κριτήριο αυτό το δείκτη οι επιχειρήσεις διακρίνονται σε εντάσεως παγίων στοιχείων ή εντάσεως κυκλοφορούντος ενεργητικού.

3.2.3.2 Αριθμοδείκτης Κάλυψης – Χρηματοδότησης Παγίων

$$\text{Αριθμοδείκτης Κάλυψης – Χρηματοδότησης Παγίων} = \frac{\text{Ίδια Κεφάλαια}}{\text{Πάγιο Ενεργητικό}}$$

Ο αριθμοδείκτης αυτός απεικονίζει το βαθμό χρηματοδότησης των παγίων στοιχείων από τα ίδια κεφάλαια της επιχείρησης και λέγεται και δείκτης αυτοχρηματοδότησης. Έτσι, ανάλογα με το αποτέλεσμα συμπεραίνουμε εάν οι επενδύσεις της επιχείρησης σε πάγια έχουν χρηματοδοτηθεί από τους μετόχους μέσω των ιδίων κεφαλαίων ή κατά ένα μέρος και από δανειακά κεφάλαια.

Όταν τα ίδια κεφάλαια της επιχείρησης υπερβαίνουν τις επενδύσεις σε πάγια, τότε συμπεραίνουμε ότι ένα μέρος των κεφαλαίων κίνησης προέρχεται από τους μετόχους της επιχείρησης. Αντίθετα, όταν τα ίδια κεφάλαια είναι μικρότερα από τις επενδύσεις σε πάγια, τότε συμπεραίνουμε ότι για την χρηματοδότηση των παγίων στοιχείων της έχουν χρησιμοποιηθεί, εκτός από τα ίδια και ξένα κεφάλαια.

3.2.3.3 Αριθμοδείκτης Δανειακής Επιβάρυνσης (Οικονομικής Μόχλευσης)

$$\text{Αριθμοδείκτης Δανειακής Επιβάρυνσης} = \frac{\text{Ξένα Κεφάλαια}}{\text{Σύνολο Παθητικού}}$$

Ο δείκτης αυτός, δείχνει σε ποιο βαθμό τα περιουσιακά στοιχεία της επιχείρησης έχουν χρηματοδοτηθεί από βραχυπρόθεσμους πιστωτές και σε ποιο βαθμό από μακροπρόθεσμους. Αποτελεί βασικό δείκτη μέτρησης του μακροπρόθεσμου χρηματοπιστωτικού κινδύνου των πιστωτών, καθώς χρησιμοποιείται για να διαπιστωθεί εάν η επιχείρηση έχει υπερδανειστεί ή όχι. Εκφράζει το βαθμό καταχρέωσης της επιχείρησης, ενώ ταυτόχρονα αποτελεί και ένα μέτρο ασφάλειας που παρέχει η εκάστοτε επιχείρηση στους δανειστές της. Όσο μικρότερος είναι ο δείκτης, τόσο μικρότερο είναι το μέρος της εξωτερικής χρηματοδότησης της επιχείρησης και κατά συνέπεια τόσο μικρότερος είναι ο κίνδυνος μη αποπληρωμής των σχετικών υποχρεώσεων. Αντίστοιχα από την πλευρά των δανειστών, όσο μικρότερος είναι ο δείκτης αυτός, τόσο ασφαλέστερη είναι η επένδυση που έχουν κάνει.

3.2.3.4 Ξένα Κεφάλαια προς Ίδια Κεφάλαια

$$\text{Αριθμοδείκτης Δανειακής Επιβάρυνσης} = \frac{\text{Ξένα Κεφάλαια}}{\text{Ίδια Κεφάλαια}}$$

Ο δείκτης των ξένων προς τα ίδια κεφάλαια, δείχνει το βαθμό δανειακής επιβάρυνσης της επιχείρησης. Όσο μεγαλύτερος από τη μονάδα είναι ο δείκτης, τόσο πιο χρεωμένη είναι η επιχείρηση. Χρησιμοποιείται κατά κύριο λόγο από τους δανειστές μίας επιχείρησης, ώστε να εκτιμήσουν το βαθμό ασφάλειας που τους εξασφαλίζουν τα ίδια κεφάλαια. Παράλληλα χρησιμοποιείται και από την ίδια τη διοίκηση της επιχείρησης και τους μετόχους για να διαπιστώσουν το βαθμό κεφαλαιακής μόχλευσης.

3.2.4 Αριθμοδείκτες αποδοτικότητας

Υπάρχουν διάφοροι τρόποι να μετρηθεί το μέγεθος της αποδοτικότητας. Οι μετρήσεις αυτές βοηθούν τους αναλυτές να αξιολογήσουν τα κέρδη μίας επιχείρησης σε σχέση με

τα επίπεδα των πωλήσεων, τα επίπεδα συγκεκριμένων κονδυλίων του ενεργητικού καθώς και σε σχέση με τα ίδια κεφάλαια. Μία επιχείρηση χωρίς κέρδη, δε μπορεί να προσελκύσει ξένα κεφάλαια. Ταυτόχρονα, οι μέτοχοι, οι πιστωτές και η διοίκηση κάθε επιχείρησης δίνουν μεγάλη σημασία στην τόνωση των κερδών καθώς αποτελεί ένα από τα πλέον σημαντικά στις αγορές χρήματος και οι περισσότεροι επενδυτές προβαίνουν στην αγορά ή μη μίας συμμετοχής σε κάποια εταιρεία σύμφωνα με αυτό.

Μία δημοφιλής μέθοδος για την εκτίμηση της αποδοτικότητας σε σχέση με τις πωλήσεις, είναι η ανάλυση κοινού μεγέθους των οικονομικών καταστάσεων. Με αυτή τη μέθοδο, μπορούν να υπολογιστούν το μικτό, λειτουργικό και καθαρό περιθώριο κέρδους, καθώς κάθε κονδύλι της κατάστασης αποτελεσμάτων χρήσης εκφράζεται ως ποσοστό επί των πωλήσεων. Στην παρούσα ενότητα θα υπολογιστούν οι αριθμοδείκτες περιθωρίου λειτουργικού κέρδους, αποδοτικότητας ιδίων κεφαλαίων (ROE), αποδοτικότητας ενεργητικού (ROA), καθώς επίσης ο αριθμοδείκτης αποδοτικότητας απασχολούμενου κεφαλαίου (ROCE) και τα κέρδη ανά μετοχή (EPS).

3.2.4.1 Αριθμοδείκτης αποδοτικότητας Ιδίων Κεφαλαίων

Αριθμοδείκτης αποδοτικότητας Ιδίων Κεφαλαίων (ROE) =

$$\frac{\text{Καθαρά αποτελέσματα χρήσης προ φόρων}}{\text{Μ.Ο Ιδίων Κεφαλαίων}}$$

Ο αριθμοδείκτης αποδοτικότητας των ιδίων κεφαλαίων μετρά την απόδοση που αποφέρει η επένδυση σε κοινές μετοχές μίας επιχείρησης στους μετόχους. Ουσιαστικά μετρά την κερδοφόρα δυναμικότητα μίας επιχείρησης, καθώς δείχνει την αποτελεσματικότητα με την οποία χρησιμοποιούνται τα ίδια κεφάλαιά της. Ο δείκτης αυτός είναι μεγάλης σημασίας για τους υπάρχοντες και μελλοντικούς μετόχους καθώς και για την διοίκηση.

3.2.4.2 Αριθμοδείκτης αποδοτικότητας Ενεργητικού

Αριθμοδείκτης αποδοτικότητας Ενεργητικού (ROA) =

$$\frac{\text{Καθαρά αποτελέσματα χρήσης προ φόρων}}{\text{Μέσο ύψος ενεργητικού}}$$

Ο αριθμοδείκτης αποδοτικότητας ενεργητικού είναι ένας σπουδαίος αριθμοδείκτης, ο οποίος μετράει την απόδοση του συνόλου των περιουσιακών στοιχείων της εταιρείας, καθώς και των επί μέρους τμημάτων της. Αποτελεί ένα είδος αξιολόγησης και ελέγχου της πολιτικής που εφαρμόζει η διοίκηση της εταιρείας. Όσο μεγαλύτερη τιμή έχει αυτός ο αριθμοδείκτης, τόσο καλύτερη διαχείριση των περιουσιακών στοιχείων της επιχείρησης γίνεται από τη διοίκησή της.

3.2.4.3 Αριθμοδείκτης αποδοτικότητας Απασχολούμενου Κεφαλαίου

Αριθμοδείκτης αποδοτικότητας Απασχολούμενου Κεφαλαίου (ROCE) =

$$\frac{\text{Καθαρά αποτελέσματα χρήσης προ φόρων}}{\text{Απασχολούμενο Κεφάλαιο}}$$

Ο αριθμοδείκτης αποδοτικότητας απασχολούμενου κεφαλαίου απεικονίζει την κερδοφόρα δυναμικότητα των συνολικών κεφαλαίων της επιχείρησης (ιδίων και ξένων). Ειδικότερα δείχνει τη συνολική αποδοτικότητα της επιχείρησης, ανεξάρτητα από τις πηγές προέλευσης των κεφαλαίων της, καθώς και την ικανότητα που έχει να πραγματοποιεί κέρδη και το βαθμό στον οποίο η διοίκηση της επιχείρησης χρησιμοποιεί με επιτυχία τα ίδια και ξένα κεφάλαια που έχει στη διάθεσή της. Για τη συγκεκριμένη εργασία, το απασχολούμενο κεφάλαιο υπολογίστηκε ως το άθροισμα των ιδίων κεφαλαίων, των μακροπρόθεσμων υποχρεώσεων, των προβλέψεων και των βραχυπρόθεσμων υποχρεώσεων προς τράπεζες.

3.2.4.4 Αριθμοδείκτης μικτού περιθωρίου κέρδους

$$\text{Μικτό Περιθώριο κέρδους} = \frac{\text{Μικτά κέρδη εκμετάλλευσης}}{\text{Καθαρές πωλήσεις}}$$

Ο δείκτης του μικτού περιθωρίου κέρδους, αποτελεί ένα μέτρο αξιολόγησης για τις εμπορικές και βιομηχανικές επιχειρήσεις, καθώς είναι ιδιαίτερα σημαντικός για την αξιολόγηση της αποδοτικότητάς τους. Με αυτό το κριτήριο, μια επιχείρηση θεωρείται επιτυχημένη αν έχει ένα αρκετά υψηλό ποσοστό μικτού κέρδους, το οποίο, σε συνδυασμό με το ύψος των πωλήσεων, της επιτρέπει να καλύψει βασικές λειτουργικές της ανάγκες (π.χ. πληρωμή φόρων, τόκων δανείων, αυτοχρηματοδότηση επενδύσεων, διάθεση κερδών κλπ). Μία υψηλή τιμή αυτού του δείκτη, αποδεικνύει την αποτελεσματικότητα της διοίκησης να επιτυγχάνει χαμηλό κόστος αγορών ή παραγωγής και υψηλές τιμές πώλησης. Ταυτόχρονα, ένα υψηλό ποσοστό μικτού κέρδους σε συνδυασμό με ένα υψηλό επίπεδο πωλήσεων, αποτελούν τη βάση για τη διαμόρφωση υψηλών καθαρών κερδών, γεγονός που αποτελεί ένδειξη καλής διοίκησης.

3.2.4.5 Αριθμοδείκτης καθαρού περιθωρίου κέρδους

$$\text{Καθαρό Περιθώριο κέρδους} = \frac{\text{Καθαρά κέρδη εκμετάλλευσης}}{\text{Καθαρές πωλήσεις}}$$

Ο δείκτης αυτός, απεικονίζει την απόδοση μίας οικονομικής μονάδας μέσω των καθαρών της κερδών, χωρίς να λαμβάνονται υπόψη τα έκτακτα και ανόργανα αποτελέσματα. Αφορά το ποσοστό καθαρού κέρδους που λαμβάνει μια επιχείρηση από τις πωλήσεις που διενεργεί και ταυτόχρονα αποτελεί και βάση για την πρόβλεψη των μελλοντικών κερδών της επιχείρησης. Όσο μεγαλύτερη είναι η τιμή του δείκτη, τόσο πιο επικερδής είναι η υπό εξέταση εταιρεία.

3.2.5 Αριθμοδείκτες επενδύσεων

Οι αριθμοδείκτες επενδύσεων χρησιμοποιούνται για τη μέτρηση των επιδόσεων των επιχειρήσεων κυρίως στο χρηματιστήριο. Οι επενδυτές που επιθυμούν να αγοράσουν ή να πουλήσουν μετοχικούς τίτλους θα πρέπει πρώτα να τους αξιολογήσουν, ώστε να λάβουν τις καλύτερες δυνατές αποφάσεις. Συνεπώς οι δείκτες αυτής της κατηγορίας αποτελούν το καλύτερο δυνατό μέτρο, καθώς στην πλειοψηφία τους, συσχετίζουν την τρέχουσα τιμή των μετοχών μιας επιχείρησης με τα κατά μετοχή μεγέθη του ισολογισμού και της καταστάσεως αποτελεσμάτων χρήσεως.

3.2.5.1 Κέρδη ανά μετοχή

$$\text{Κέρδη ανά μετοχή} = \frac{\text{Καθαρά κέρδη μετά τους φόρους}}{\text{Αριθμός μετοχών}}$$

Τα κέρδη ανά μετοχή μίας επιχείρησης, αποτελούν ένα δείκτη για τον οποίο τόσο οι επενδυτές όσο και η διοίκηση της ελεγχόμενης δείχνουν μεγάλο ενδιαφέρον, καθώς απεικονίζει την κερδοφόρα δυναμικότητα της εταιρείας. Μία σταθερά ανοδική τιμή του δείκτη διαχρονικά, αυξάνει τη ζήτηση της μετοχής με αποτέλεσμα να αυξάνεται και η απόδοση της μετοχής στους μετόχους. Δεν είναι λοιπόν τυχαίο ότι ο δείκτης αυτός λαμβάνεται υπόψη από τους επενδυτές, και όχι μόνο, για μία προσπάθεια πρόβλεψης της πορείας της τιμής του μετοχικού τίτλου.

3.2.5.2 Αγοραία τιμή μετοχής προς κέρδη ανά μετοχή

$$\text{Αριθμοδείκτης αγοραίας τιμής μετοχής προς κέρδη ανά μετοχή (P/E) = } \frac{\text{Χρηματιστηριακή τιμή μετοχής}}{\text{Κέρδη ανα μετοχή}}$$

Ο εν λόγω δείκτης χρησιμοποιείται για να εκτιμηθεί η αξία της επιχείρησης, καθώς δείχνει την τιμή που είναι πρόθυμοι να πληρώσουν πολλοί επενδυτές για κάθε νομισματική μονάδα των κερδών ανά μετοχή. Ταυτόχρονα, υποδεικνύει και το βαθμό που δείχνουν οι αγορές στις μελλοντικές επιδόσεις της επιχείρησης. Ταυτόχρονα, από μια άλλη οπτική, δείχνει τον αριθμό των ετών που απαιτούνται για την επανάκτηση της αξίας που πρόκειται να διατεθεί για την αγορά του μετοχικού τίτλου. Η επανάκτηση αυτή γίνεται μέσω των μερισμάτων ή των αποθεματικών που δημιουργήθηκαν από τα κέρδη. Βάσει των ανωτέρω, είναι απολύτως κατανοητό ότι δε μπορεί να υπάρξει αρνητική τιμή του δείκτη.

Η τιμή του αριθμοδείκτη θα είναι υψηλότερη για τις επιχειρήσεις που παρουσιάζουν υψηλή αναπτυξιακή εξέλιξη, και χαμηλότερη για επιχειρήσεις που αντιμετωπίζουν κινδύνους.

3.2.5.3 Αγοραία τιμή μετοχής προς λογιστική αξία μετοχής

Αριθμοδείκτης αγοραίας τιμής μετοχής προς λογιστική αξία μετοχής =

$$\frac{\text{Χρηματιστηριακή τιμή μετοχής}}{\text{Λογιστική αξία μετοχής}}$$

Ο αριθμοδείκτης σχέσεως αγοραίας τιμής μετοχής προς λογιστική αξία μετοχής δίνει μια ένδειξη για το πως οι επενδυτές αποτιμούν την μετοχή, δηλαδή για το εάν την θεωρούν υποτιμημένη ή υπερτιμημένη σε σχέση με την εσωτερική της αξία. Μία μετοχή με υψηλό δείκτη μπορεί να θεωρηθεί υπερτιμημένη, όμως μπορεί η υψηλή τιμή του δείκτη να οφείλεται στην πολύ καλή πορεία της επιχείρησης και στις ευνοϊκές προοπτικές της. Από την άλλη, μία μετοχή με χαμηλό δείκτη μπορεί να θεωρηθεί υποτιμημένη και ως ευκαιρία για αγορά, όμως μπορεί να έχουν προεξοφληθεί από τους επενδυτές οι δυσοίωνες προοπτικές της.

Συνήθως, οι εταιρείες που εμφανίζουν υψηλά ποσοστά απόδοσης στα ίδια κεφάλαιά τους είναι σε θέση να διαθέσουν τις μετοχές τους γενικά σε τιμές υψηλότερες ή και πολλαπλάσιες από τη λογιστική τους αξία. Επομένως, ο δείκτης αυτός μπορεί να χρησιμοποιηθεί ως ένα κριτήριο του βαθμού επιτυχίας των επενδυτικών και χρηματοδοτικών αποφάσεων που έχει λάβει η διοίκηση μιας εταιρείας.

3.3 Σύνοψη αριθμοδεικτών

Συνοψίζοντας την παραπάνω ανάλυση παρατηρούμε ότι η χρήση των αριθμοδεικτών είναι εξέχουσας σημασίας για την παρατήρηση σχετικά με την πορεία μιας επιχείρησης διαχρονικά καθώς και την κατάσταση στην οποία βρίσκεται σε σχέση με τις υπόλοιπες επιχειρήσεις του κλάδου της.

Οι αριθμοδείκτες παρέχουν σημαντικές ενδείξεις των δυνατών και αδύναμων σημείων των επιχειρήσεων, όμως η μεμονωμένη ανάγνωσή τους δεν παρέχει ξεκάθαρη εικόνα για την πορεία της επιχείρησης. Για αυτό είναι σκόπευον να αξιολογούμε την πορεία μιας επιχείρησης παρατηρώντας συνδυαστικά περισσότερους από έναν αριθμοδείκτη ώστε να καταλήγουμε σε πιο ασφαλή συμπεράσματα.

Στο κεφάλαιο που ακολουθεί υπολογίζουμε για το δείγμα των εταιριών μας όλους τους ανωτέρω αριθμοδείκτες που περιγράψαμε και πραγματοποιούμε το σχετικό σχολιασμό, μεμονωμένα και συνδυαστικά, ώστε να καταλήξουμε σε συμπεράσματα για την πορεία των εισηγμένων στο Χρηματιστήριο Αθηνών εταιριών του κλάδου υψηλής τεχνολογίας Intracom Συμμετοχών Α.Ε., Quest Συμμετοχών Α.Ε., Logismos Α.Ε., MLS Πληροφορική Α.Ε. και Profile Α.Ε..

Επιπροσθέτως οι πέντε αυτές εισηγμένες, στο Χρηματιστήριο Αθηνών, εταιρίες αποτελούν ένα μεγάλο μέρος του κλάδου υψηλής τεχνολογίας, συνεπώς τα αποτελέσματα αφορούν τον κλάδο συνολικά

ΚΕΦΑΛΑΙΟ 4

ΥΠΟΛΟΓΙΣΜΟΣ ΔΕΙΚΤΩΝ ΚΑΙ ΑΝΑΛΥΣΗ ΑΠΟΤΕΛΕΣΜΑΤΩΝ

Στο κεφάλαιο αυτό υπολογίζουμε και αναλύουμε τους αριθμοδείκτες που παρουσιάσαμε στο προηγούμενο κεφάλαιο για τις πέντε υπό εξέταση εταιρίες Intracom Συμμετοχών Α.Ε., Quest Συμμετοχών Α.Ε., Λογισμός Α.Ε., MLS Πληροφορική Α.Ε. και Profile Α.Ε. και πραγματοποιούμε και σχετικό σχολιασμό των αριθμοδεικτών αυτών.

4.1 Αριθμοδείκτες Ρευστότητας

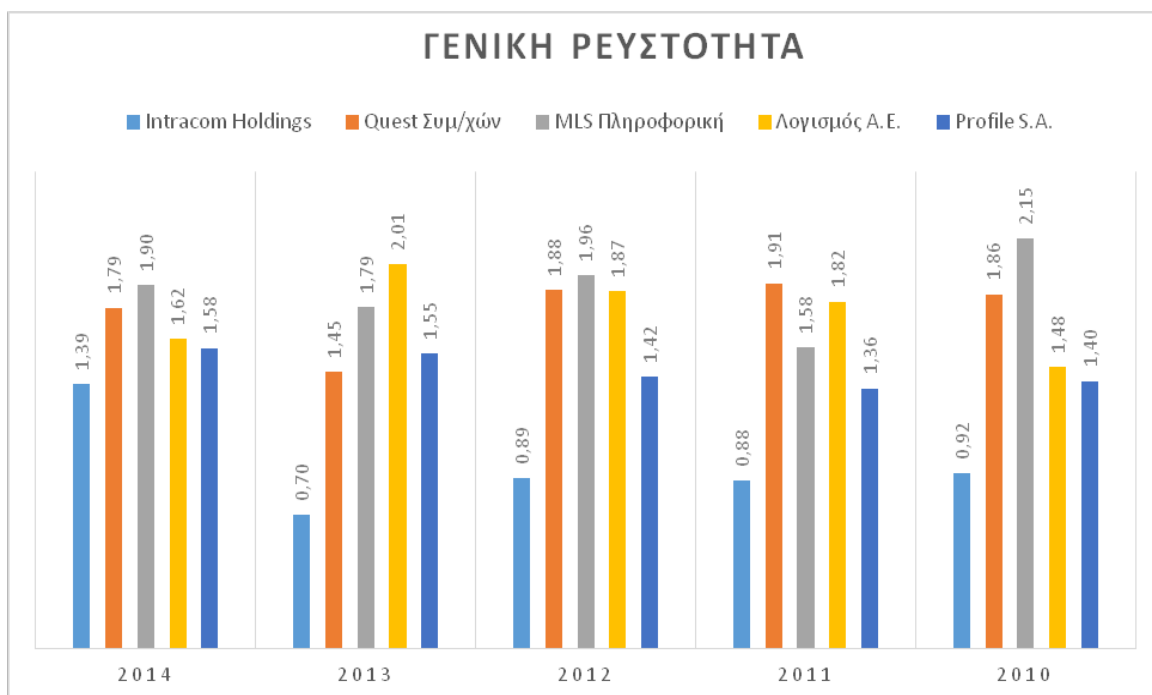

Διάγραμμα 1 – Γενική Ρευστότητα

Κατά την υπό εξέταση πενταετία 2010 – 2014:

Σε γενικές γραμμές όσο πιο μεγάλος είναι αυτός ο δείκτης, τόσο το καλύτερο. Ωστόσο εάν είναι πολύ μεγάλος μπορεί να σημαίνει στοιχεία του Ενεργητικού που δεν αξιοποιούνται.

Η Intracom δεν εμφανίζει ικανοποιητική ρευστότητα, καθώς ο δείκτης στα περισσότερα έτη είναι κάτω από τη μονάδα, με αποτέλεσμα να υποδεικνύει δυσκολίες στην κάλυψη των άμεσων υποχρεώσεών της. Μόνο το 2014 υπερβαίνει τη μονάδα και δίνει μία νότα ανάκαμψης της επιχείρησης.

Η Quest, η MLS Πληροφορική και η Λογισμός εμφανίζουν πιο ικανοποιητική ρευστότητα κατά την εξεταζόμενη περίοδο, η οποία κατά κύριο λόγο δεν παρουσιάζει μεγάλες διακυμάνσεις. Μόνο η Λογισμός καταφέρνει να φτάσει στις 2 μονάδες το 2013 και να διατηρηθεί σε σταθερά υψηλά επίπεδα, ενώ οι υπόλοιπες τρεις εταιρείες παρουσιάζουν σχετικά σταθερές τιμές μεταξύ του 1,5 και του 2.

Η Profile εμφανίζει χαμηλά προς ικανοποιητικά επίπεδα ρευστότητας, διατηρώντας και αυτή ένα δείκτη σταθερό διαχρονικά κοντά στο 1,5, γεγονός που αποτελεί μία ένδειξη ώστε να ερευνηθούν περαιτέρω οι κυκλοφοριακές ταχύτητες των βασικών παραμέτρων της ρευστότητας, δηλαδή των αποθεμάτων, των πελατών και των προμηθευτών.

Παρατηρούμε εδώ ότι η Intracom εν μέσω οικονομικής κρίσης βελτίωσε τον δείκτη της γενικής της ρευστότητας.

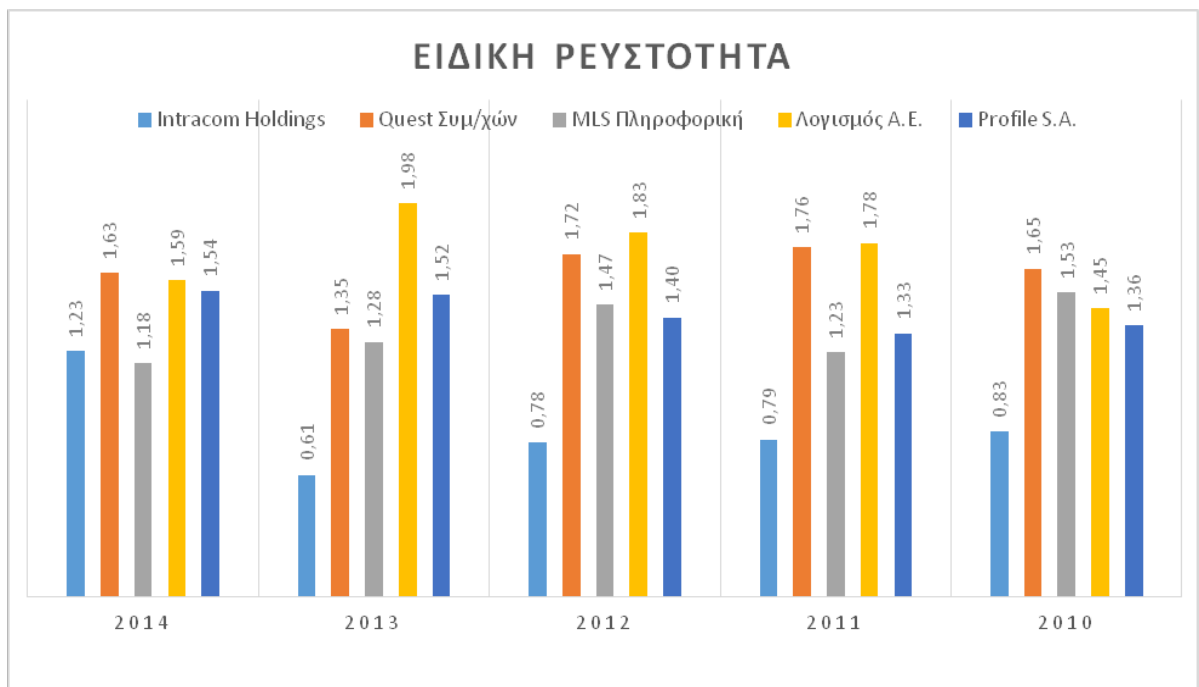

Διάγραμμα 2 – Ειδική Ρευστότητα

Μία τιμή του δείκτη ειδικής ρευστότητας πάνω από τη μονάδα, αποτελεί ένδειξη ότι η εκάστοτε επιχείρηση έχει τη δυνατότητα να ρευστοποιεί άμεσα στοιχεία του ενεργητικού, για κάθε ένα ευρώ υποχρεώσεων.

Η Intracom στο μεγαλύτερο μέρος της υπό εξέταση περιόδου εμφανίζει πολύ χαμηλό δείκτη, καθώς αυτός υπερβαίνει τη μονάδα μόνο το 2014, γεγονός που δείχνει μία βελτίωση της επιχείρησης ως προς τη ρευστότητά της. Οι υπόλοιπες εταιρείες του δείγματος, εμφανίζουν πολύ καλή ειδική ρευστότητα, η οποία κατά κύριο λόγο δεν παρουσιάζει μεγάλες διακυμάνσεις.

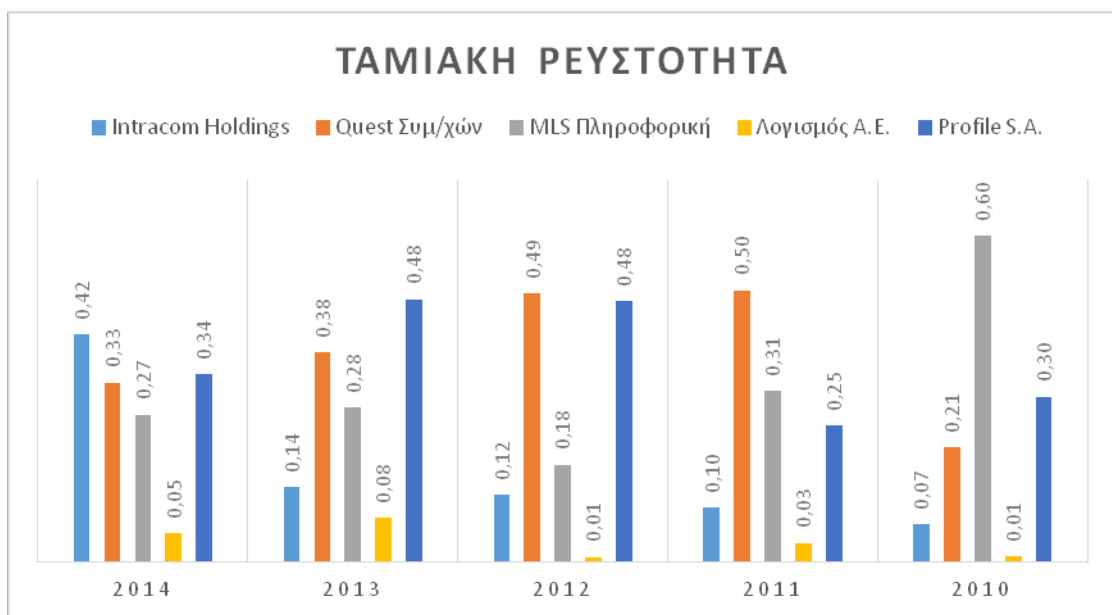

Διάγραμμα 3 – Ταμιακή Ρευστότητα

Η Ταμιακή Ρευστότητα των υπό εξέταση επιχειρήσεων, κυμαίνεται σε μεσαία προς χαμηλά επίπεδα, καθώς μόνο η Quest, η MLS Πληροφορική και στη συνέχεια η Intracom και η Profile εμφανίζουν δείκτες πάνω από 0,5. Οι εταιρείες διατηρούν σχετικά σταθερά τα επίπεδα του δείκτη, με εξαίρεση την Intracom η οποία εμφανίζει εξαιρετικά χαμηλή ταμιακή ρευστότητα το 2010. Ταυτόχρονα, παρατηρούμε ότι η Λογισμός εμφανίζει διαχρονικά τα χαμηλότερα επίπεδα ταμιακής ρευστότητας από όλες τις επιχειρήσεις, γεγονός που δείχνει ότι η εταιρεία δε διατηρεί επαρκές ύψος διαθεσίμων. Αν παρατηρήσουμε δε και τον προηγούμενο δείκτη της ειδικής ρευστότητας βλέπουμε ότι δεν κινείται σε αντίστοιχα χαμηλά επίπεδα. Το γεγονός αυτό μας κινεί την υποψία ότι μπορεί να υπάρχουν πολλές ανείσπρακτες απαιτήσεις. Πράγματι αυτό προκύπτει από την μελέτη των ισολογισμών την εν λόγω εταιρείας διαχρονικά. Τέλος, μια

παρατήρηση που θα μπορούσαμε να κάνουμε για την Intracom, είναι η αύξηση και των τριών δεικτών ρευστότητας το 2014. Κρίνοντας με βάση τον δείκτη της ειδικής της ρευστότητας διαχρονικά, θα μπορούσαμε να υποθέσουμε ότι είχε πολλές ανείσπρακτες απαιτήσεις σε όλα τα έτη πλην το 2014, δεδομένου ότι κατά το έτος αυτό η ταμειακή της ρευστότητα αυξάνει σημαντικά.

Συγκριτικά, με βάση τους παραπάνω τρεις αριθμοδείκτες ρευστότητας παρατηρούμε ότι σχεδόν το σύνολο των εταιριών του δείγματος έχει μικρό ύψος αποθεμάτων σχετικά ενώ έχει μεγάλο ύψος απαιτήσεων διαχρονικά.

Λαμβάνοντας υπόψη και τους τρεις δείκτες ρευστότητας παρατηρούμε ότι όλες οι υπό εξέταση εταιρίες στο σύνολο της χρονικής περιόδου φαίνεται να έχουν περιορισμένο ταμείο και περιορισμένα αποθέματα ενώ οι απαιτήσεις τους είναι ιδιαίτερα υψηλές.

4.2 Αριθμοδείκτες Δραστηριότητας

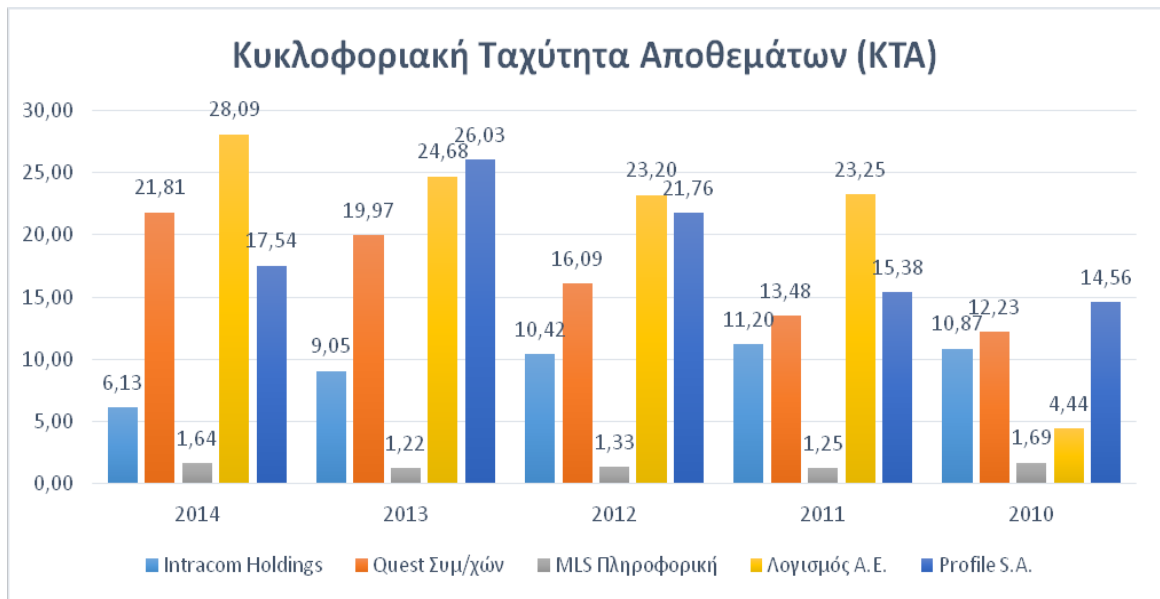

Διάγραμμα 4 – Κυκλοφοριακή Ταχύτητα Αποθεμάτων

Μέσω αυτού του δείκτη, μετράται πόσες φορές είναι σε θέση η επιχείρηση να πουλήσει τα αποθέματά της, στη διάρκεια ενός έτους. Όσο περισσότερες φορές ανακυκλωθούν τα αποθέματα στη διάρκεια της χρήσης, τόσο λιγότερες μέρες μένουν στην αποθήκη, συνεπώς τόσο χαμηλότερα είναι τα κόστη αποθήκευσης και μειωμένος ο κίνδυνος αυτά να καταστούν μη εμπορεύσιμα. Την καλύτερη κυκλοφοριακή ταχύτητα διαχρονικά την

έχει η εταιρεία Λογισμός, ενώ ταυτόχρονα παρατηρούμε ότι αυτή διαχρονικά αυξάνεται. Ακολουθούν η Profile και η Quest, οι οποίες εμφανίζουν σταθερά υψηλή ΚΤΑ, με την Profile να παρουσιάζει μία μικρή κάμψη το 2014. Η Intracom ακολουθεί, ενώ τη μικρότερη ΚΤΑ και αξιοσημείωτα μικρή σε σχέση με τις υπόλοιπες εταιρίες έχει η MLS Πληροφορική καθ' όλη τη υπό εξέταση περίοδο.

Η εταιρεία Λογισμός παρουσίασε το 2010 τη χαμηλότερη κυκλοφοριακή ταχύτητα αποθεμάτων σε σχέση με τα διαχρονικά δεδομένα της.

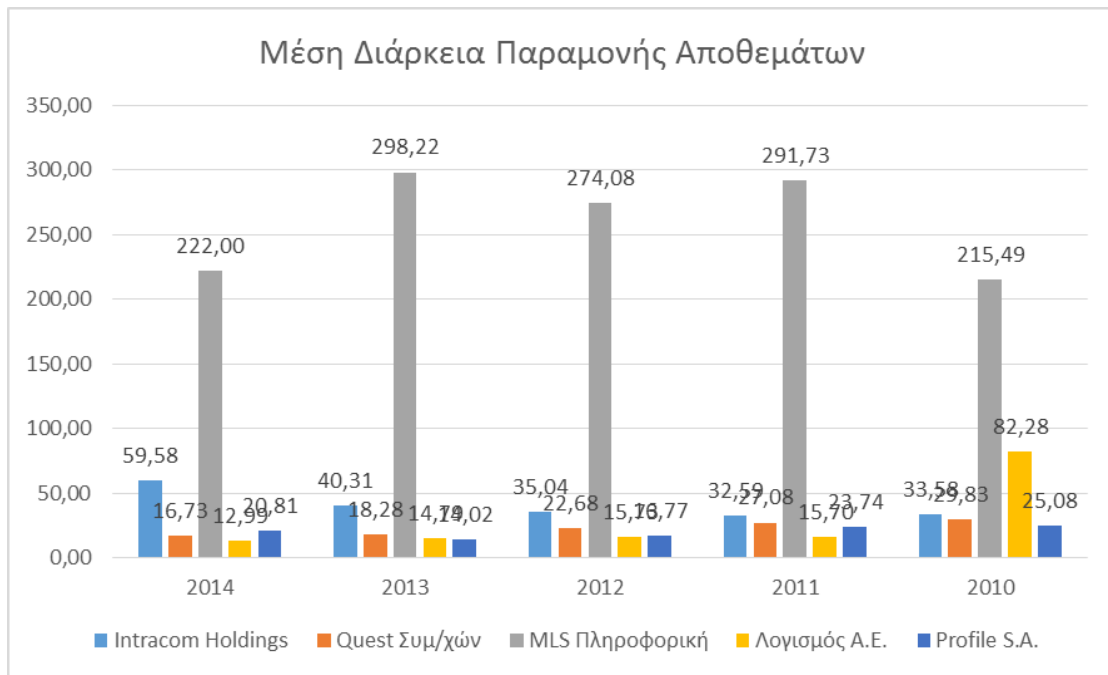

Διάγραμμα 5 – Μέση Παραμονή Αποθεμάτων στην Αποθήκη

Αντίστοιχα με την ΚΤΑ, παρατηρούμε και τις ημέρες παραμονής των αποθεμάτων στην αποθήκη, όπου τα συμπεράσματα είναι παρόμοια. Λιγότερες μέρες αποθεματοποίησης έχουν οι Profile και η Quest, ενώ περισσότερες παρουσιάζει η MLS Πληροφορική. Ουσιαστικά η μεγάλη παραμονή των αποθεμάτων στις αποθήκες, αποτελεί δείκτη της αποτελεσματικότητας διαχείρισης των αποθεμάτων και του κινδύνου απαξίωσης αυτών.

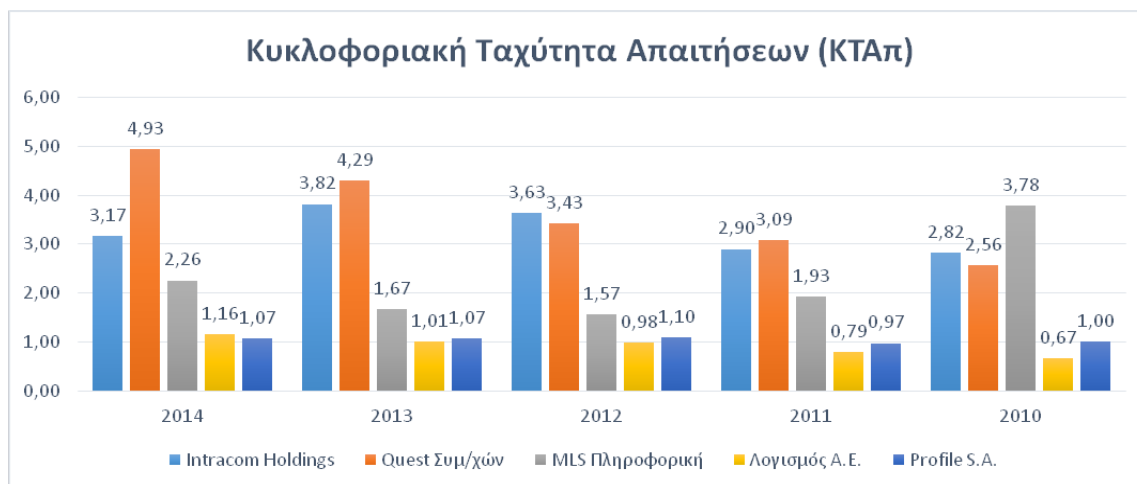

Διάγραμμα 6 – Κυκλοφοριακή Ταχύτητα Απαιτήσεων

Αυτός ο δείκτης μετρά πόσες φορές δημιουργούνται και εισπράττονται απαιτήσεις από πελάτες στη διάρκεια μίας χρήσης. Όσο υψηλότερος είναι ο δείκτης, τόσο πιο γρήγορα ρευστοποιούνται (εισπράττονται) οι απαιτήσεις και συνεπώς μειώνεται η πιθανότητα δημιουργίας επισφαλειών. Η Quest εμφανίζει την υψηλότερη ΚΤΑπ, ανοδική καθ' όλη τη διάρκεια της υπό εξέταση περιόδου, ενώ ακολουθεί η Intracom. Οι υπόλοιπες εταιρείες εμφανίζουν μικρή ΚΤΑπ, με την εταιρεία Λογισμός να έχει το μικρότερη δείκτη (περίπου 1 φορά το χρόνο κατά μέσο όρο). Αν ανατρέξουμε στο δείκτη της ταμειακής του ρευστότητας, θα μπορούσαμε να πούμε ότι η μικρή ΚΤΑπ του αιτιολογεί εν μέρει και την χαμηλή ταμειακή του ρευστότητα.

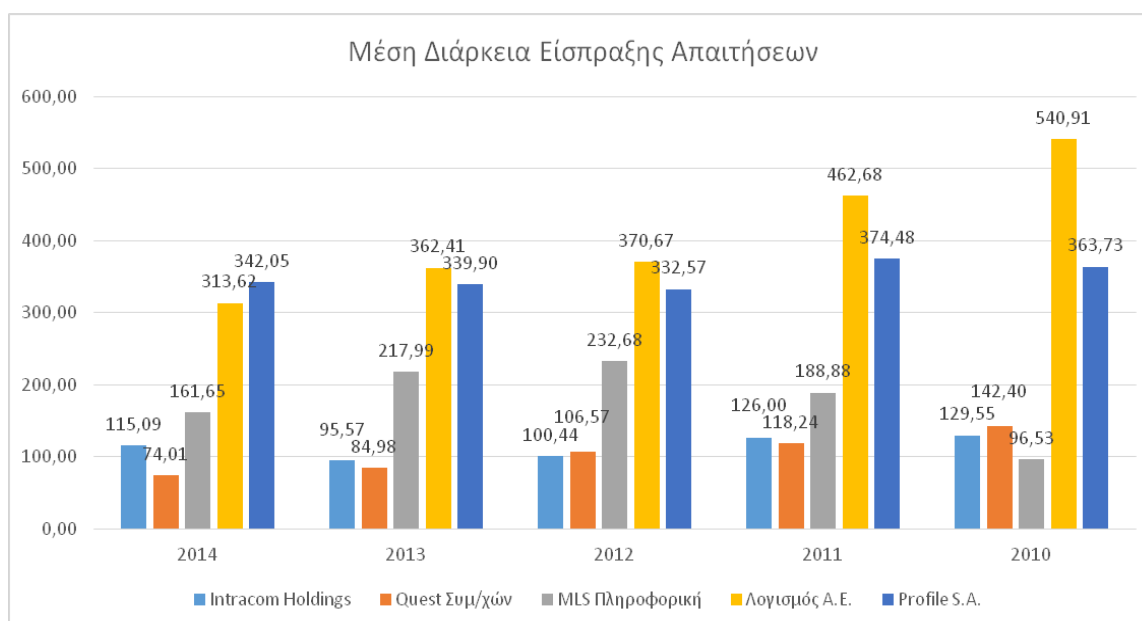

Διάγραμμα 7 – Μέση Διάρκεια Είσπραξης Απαιτήσεων

Η Μέση Διάρκεια Είσπραξης των απαιτήσεων από πελάτες, δείχνει πόσες μέρες χρειάζεται μία επιχείρηση για να εισπράξει τις απαιτήσεις της, δηλαδή το μέσο όρο προθεσμίας είσπραξης ή διακανονισμού των απαιτήσεων της οικονομικής μονάδας κατά την ημερομηνία κλεισίματος του Ισολογισμού. Ένας χαμηλός δείκτης, αυξάνει την πιστοδοτική ικανότητα κάθε επιχείρησης. Παρατηρούμε ότι τόσο η Quest όσο και η Intracom έχουν εφαρμόσει πολιτικές μικρής περιόδου πίστωσης προς τους πελάτες, σε αντίθεση με την MLS Πληροφορική, την Profile και τη Λογισμός, οι οποίες έχουν πιο ελαστικές πολιτικές χορήγησης πιστώσεων στους πελάτες τους, οι οποίες όμως διαχρονικά φαίνεται να περιορίζονται. Ιδιαίτερα ο Λογισμός εμφανίζει τις χειρότερες επιδόσεις σε όλα τα έτη ωστόσο διαχρονικά καταφέρνει να βελτιώσει τη μέση διάρκεια είσπραξης των απαιτήσεων από 540,91 ημέρες το 2010 σε 342,05 ημέρες το 2014 γεγονός το οποίο αποτυπώνεται και στην ταμειακή του ρευστότητα.

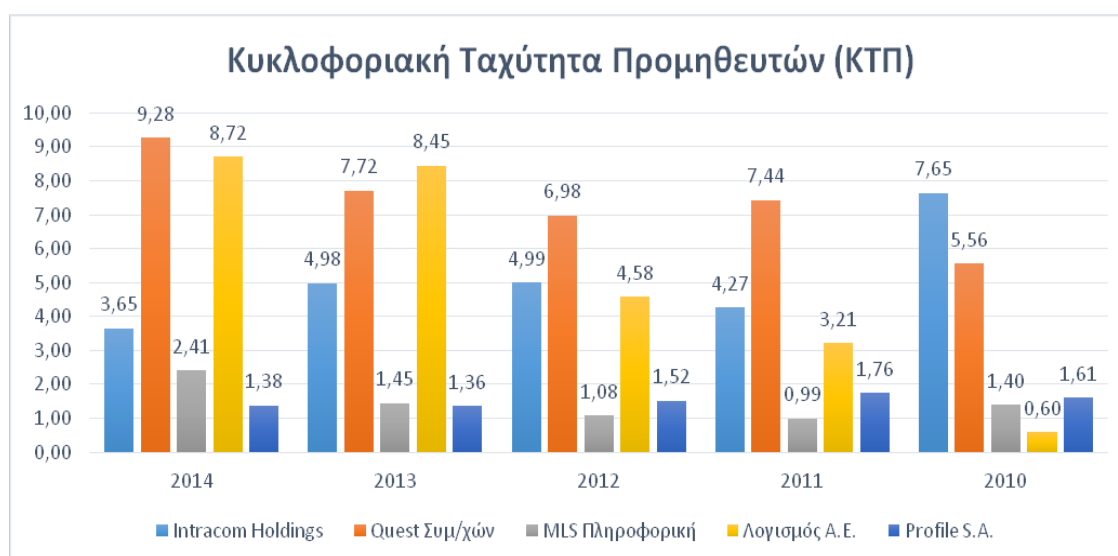

Διάγραμμα 8 – Κυκλοφοριακή Ταχύτητα Προμηθευτών

Ο δείκτης αυτός μετρά πόσες φορές δημιουργούνται και εξοφλούνται υποχρεώσεις προς τους προμηθευτές κατά μέσο όρο μέσα σε μία χρήση. Η Quest εμφανίζει τη μεγαλύτερη ΚΤΠ, καθώς φαίνεται ότι έχει ιδιαίτερη κινητικότητα σε αυτό τον τομέα. Ακολουθούν η Λογισμός η οποία αυξάνει το δείκτη καθώς περνούν τα χρόνια και η Intracom που ακολουθεί την αντίστροφη πορεία και όσο πλησιάζει προς το σήμερα, μειώνει το δείκτη αυτό. Η MLS Πληροφορική και η Profile εμφανίζουν ένα δείκτη κοντά

στο 1,5 γεγονός που σημαίνει ότι δημιουργούν και εξοφλούν υποχρεώσεις περίπου 1,5 φορά το χρόνο.

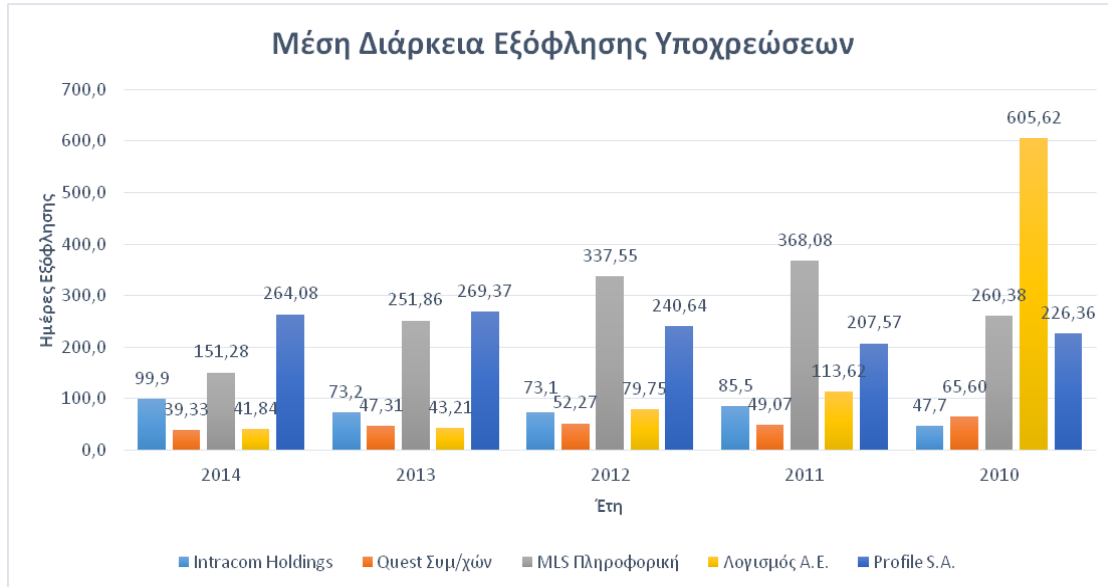

Διάγραμμα 9 – Μέση Διάρκεια Εξόφλησης Υποχρεώσεων

Ο δείκτης αυτός, απεικονίζει σε ημέρες το μέσο όρο της προθεσμίας εξόφλησης των οφειλών της οικονομικής μονάδας προς τους προμηθευτές της, κατά την ημερομηνία κλεισίματος του Ισολογισμού. Η Quest εμφανίζει τη μικρότερη περίοδο εξόφλησης των υποχρεώσεων προς τους προμηθευτές της, γεγονός που αυξάνει την πιστοληπτική της ικανότητα. Ακολουθούν η Intracom η οποία αυξάνει τις μέρες εξόφλησης με την πάροδο του χρόνου και η Λογισμός που ακολουθεί αντίστροφη πορεία. Η MLS Πληροφορική και η Profile χρειάζονται περισσότερες από 200 μέρες για να εξοφλήσουν τις υποχρεώσεις τους, γεγονός που επιδέχεται βελτιώσεων.

Αν συνδυάσουμε το δείκτη μέσης διάρκειας είσπραξης απαιτήσεων με τον δείκτη μέσης διάρκειας εξόφλησης υποχρεώσεων, παρατηρώ ότι ο λογισμός έχει το μεγαλύτερο πρόβλημα. Για παράδειγμα το έτος 2014 εισπράττει αν 313 ημέρες ενώ πληρώνει ανά 41,84 ημέρες. Προφανώς αυτό εξηγεί εν μέρει και την χαμηλή ταμειακή του ρευστότητα.



Διάγραμμα 10 – Κυκλοφοριακή Ταχύτητα Ενεργητικού

Ο δείκτης αυτός απεικονίζει πόσες φορές χρησιμοποιήθηκε συνολικά το ενεργητικό για να επιτευχθούν οι πωλήσεις της επιχείρησης μέσα στη χρήση και παρέχει ενδείξεις για το κατά πόσο μία επιχείρηση χρησιμοποιεί εντατικά τα περιουσιακά της στοιχεία ώστε να πραγματοποιεί πωλήσεις. Τον υψηλότερο δείκτη εμφανίζει η Quest και ακολουθούν η Intracom, η MLS Πληροφορική, η Profile και τέλος η Λογισμός. Όσο υψηλότερη είναι η τιμή του δείκτη, τόσο πιο αποτελεσματική εκτιμάται ότι είναι η χρήση των περιουσιακών στοιχείων της επιχείρησης.

Μπορούμε εδώ να παρατηρήσουμε ότι μια αύξηση ή πτώση στις πωλήσεις συνοδεύεται και από αντίστοιχη μεταβολή του Ενεργητικού. Δηλαδή διαχρονικά η σχέση τους είναι σταθερή σε όλες τις εταιρείες. Για παράδειγμα η Quest παρουσιάζει σε βάθος χρόνου πωλήσεις επαρκείς για την χρηματοδότηση του Ενεργητικού της κάτι που αποτυπώνεται και στις οικονομικές της καταστάσεις.

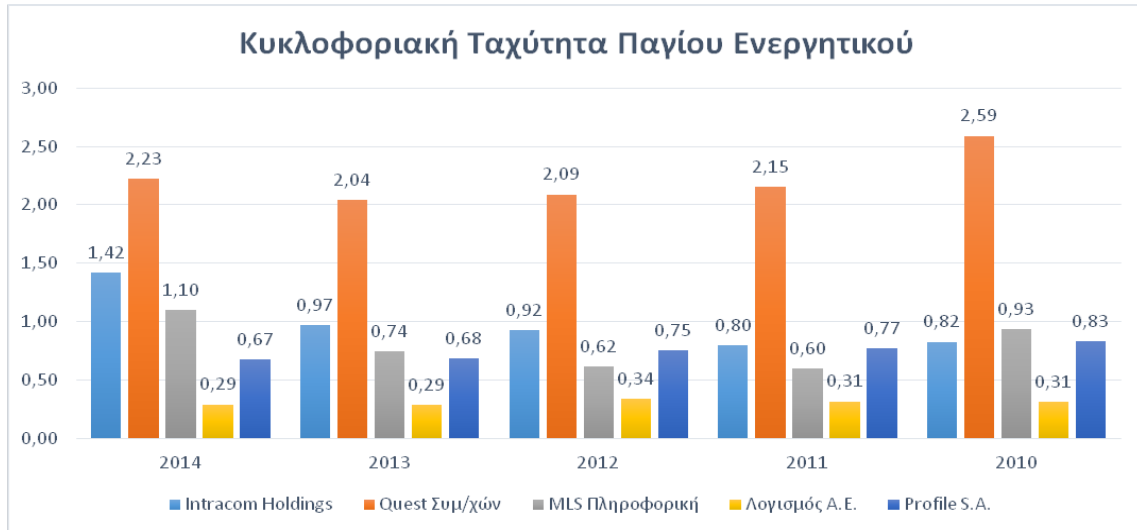

Διάγραμμα 11 – Κυκλοφοριακή ταχύτητα πάγιου ενεργητικού

Ο δείκτης αυτός, εκτιμά αν πράγματι χρησιμοποιήθηκαν τα πάγια περιουσιακά στοιχεία μίας επιχείρησης για την επίτευξη των πωλήσεών της. Όσο υψηλότερος είναι ο δείκτης, τόσο πιο αποτελεσματικά χρησιμοποιείται η πάγια περιουσία της επιχείρησης και το αντίστροφο. Η Quest εμφανίζει την αποτελεσματικότερη χρησιμοποίηση των παγίων στοιχείων της, καθώς για κάθε 1€ πωλήσεων, χρησιμοποιεί κατά μέσο όρο στην εξεταζόμενη περίοδο πάγια περιουσιακά στοιχεία αξίας 2,2€. Ακολουθεί η Intracom, η MLS Πληροφορική, η Profile και τέλος η Λογισμός.

4.3 Αριθμοδείκτες Διάρθρωσης Κεφαλαίων & Βιωσιμότητας

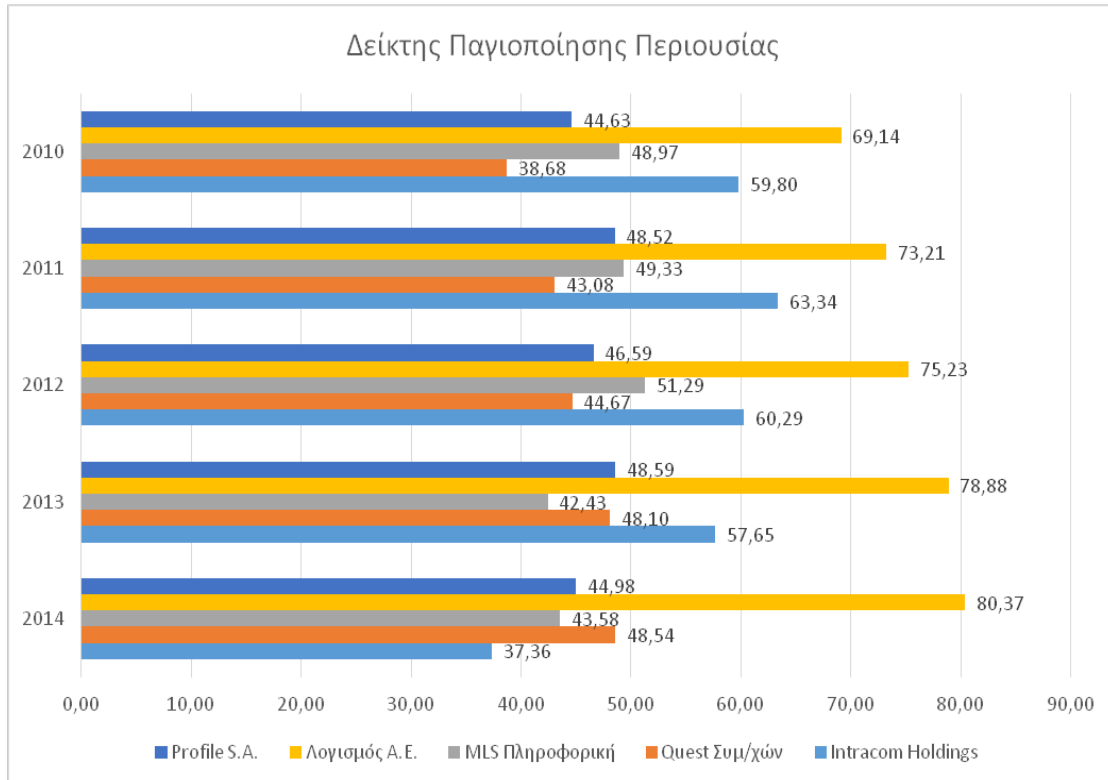

Διάγραμμα 12 – Δείκτης Παγιοποίησης Περιουσίας

Ο δείκτης αυτός, απεικονίζει το βαθμό χρηματοδότησης της πάγιας περιουσίας, η οποία επιδρά αποφασιστικά στην ταχύτητα κυκλοφορίας και γενικά στην ευελιξία της επιχείρησης. Παρατηρούμε, ότι και οι πέντε εταιρείες που έχουμε λάβει ως δείγμα, εμφανίζουν σχετικά υψηλό δείκτη, καθώς δραστηριοποιούνται στον κλάδο υψηλής τεχνολογίας, όπου απαιτείται η δέσμευση σημαντικών κεφαλαίων σε τεχνολογικό και μηχανολογικό εξοπλισμό. Η Λογισμός εμφανίζει τον υψηλότερο δείκτη διαχρονικά, ενώ ακολουθεί η Intracom, η MLS Πληροφορική, η Quest και τέλος η Profile.

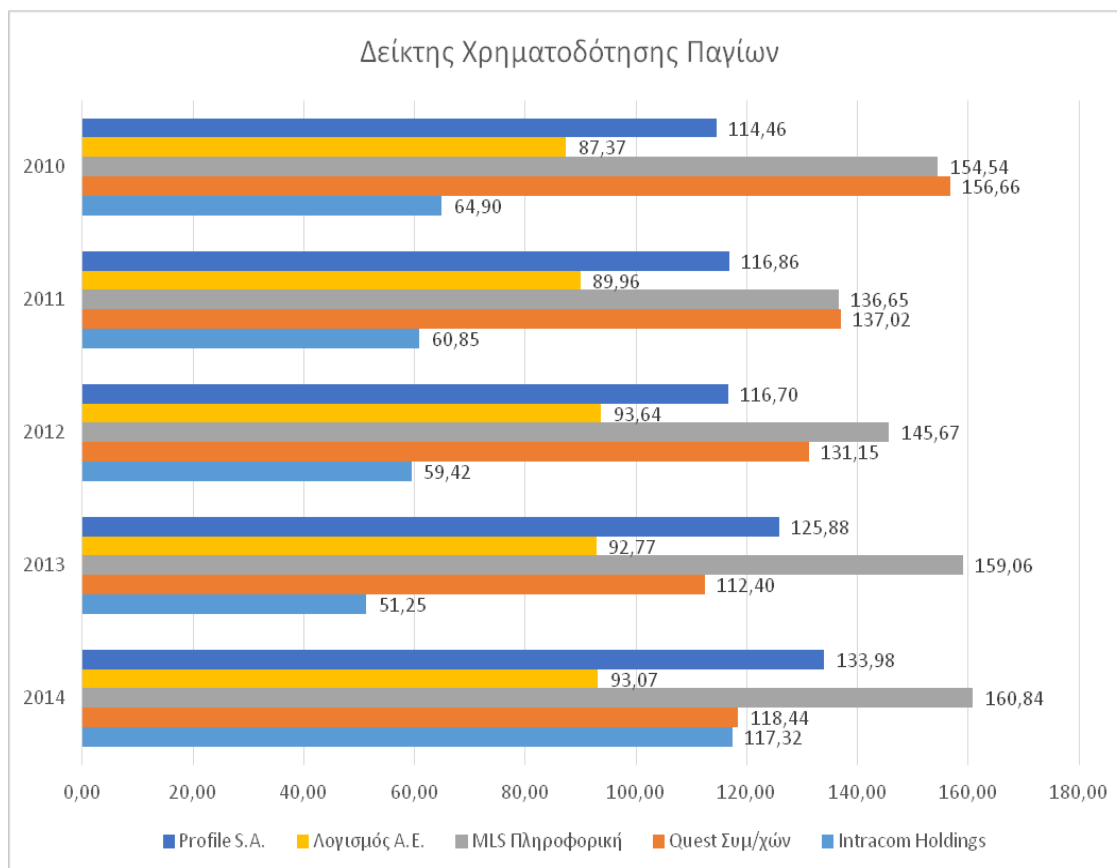

Διάγραμμα 13 – Δείκτης Χρηματοδότησης Παγίων Περιουσιακών Στοιχείων

Ο δείκτης αυτό, απεικονίζει το βαθμό χρηματοδότησης των ακινητοποιήσεων της οικονομικής μονάδας από τα ίδια κεφάλαιά της (δείκτης αυτοχρηματοδότησης). Η MLS Πληροφορική εμφανίζει τον υψηλότερο δείκτη, γεγονός που μας κάνει να την αξιολογούμε ως μία επιχείρηση με καλή οικονομική διάρθρωση, καθώς ουσιαστικά καλύπτει περισσότερο από το σύνολο των παγίων στοιχείων της, μέσω των ιδίων κεφαλαίων της. Ακολουθούν η Quest, η Profile, η Λογισμός και τέλος η Intracom.

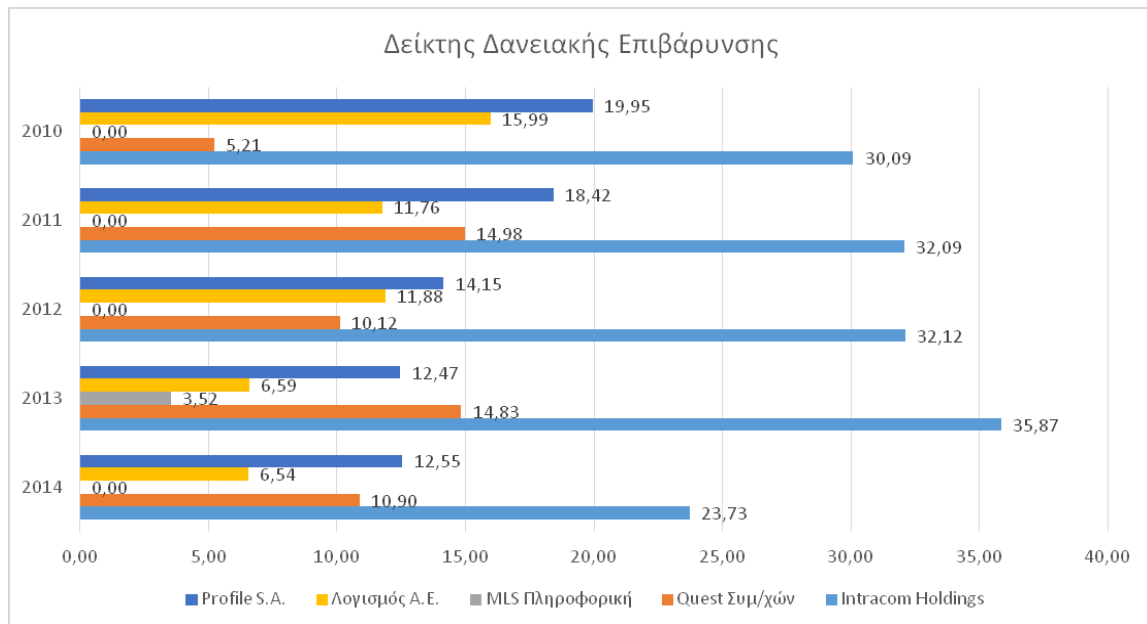

Διάγραμμα 14 – Δείκτης Δανειακής Επιβάρυνσης

Ο δείκτης αυτός, μας δείχνει το βαθμό εξάρτησης μίας επιχείρησης από ξένα (δανειακά) κεφάλαια και αποτελεί ένα βασικό δείκτη μέτρησης του μακροπρόθεσμου χρηματοπιστωτικού κινδύνου. Όσο μικρότερο είναι το μέρος του συνολικού ενεργητικού που χρηματοδοτείται από ξένα κεφάλαια, τόσο μικρότερος είναι κι ο κίνδυνος αδυναμίας αποπληρωμής τους. Η MLS Πληροφορική εμφανίζει το μικρότερο βαθμό δανειακής επιβάρυνσης (γεγονός απόλυτα σύμφωνο με τον προηγούμενο δείκτη, καθώς η εταιρεία χρηματοδοτεί κατά βάση τα περιουσιακά της στοιχεία από ίδια κεφάλαια), ακολουθεί η Λογισμός, η Quest, η Profile και η Intracom. Άξιο προς παρατήρηση είναι ο ιδιαίτερα υψηλός δανεισμός της Intracom σε σχέση με τις υπόλοιπες εταιρίες καθ' όλη την πενταετία.

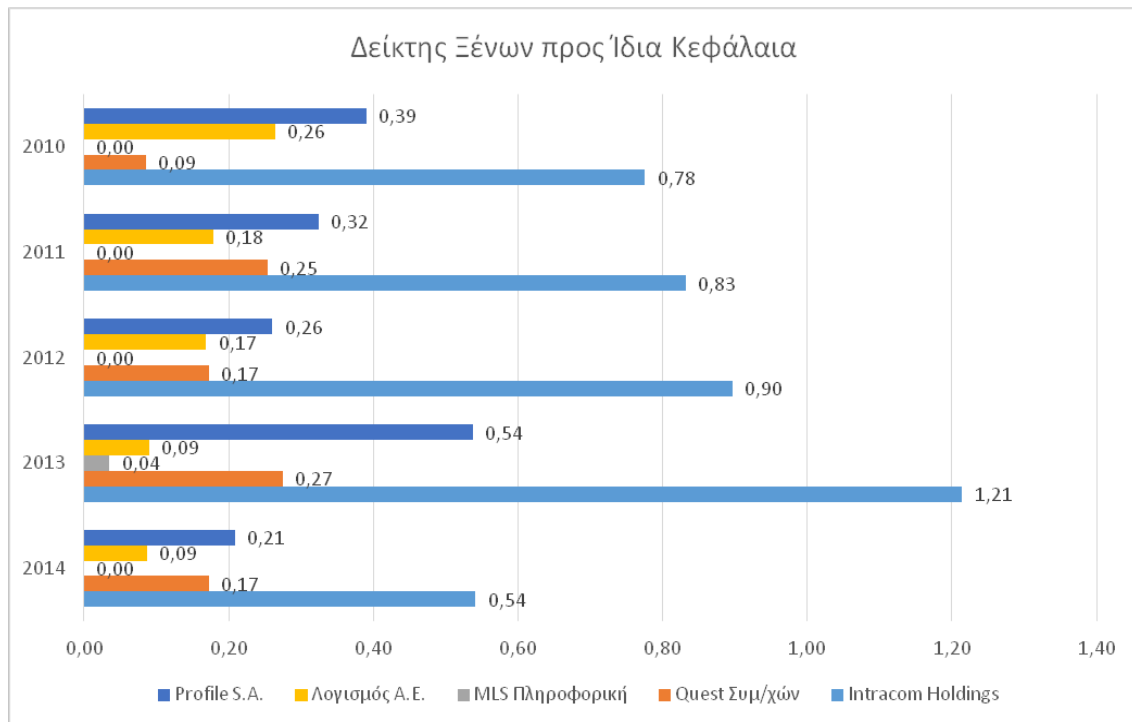

Διάγραμμα 15 – Δείκτης Ξένων Κεφαλαίων προς Ίδια Κεφάλαια

Ο δείκτης αυτός εξετάζει τη διάρθρωση των κεφαλαίων της επιχείρησης και το βαθμό χρηματοδότησής της από ξένους και ίδιους πόρους. Επί της ουσίας, δείχνει το ποσό των περιουσιακών στοιχείων που χρηματοδοτείται από τους πιστωτές, σε σχέση με τα περιουσιακά στοιχεία που έχουν χρηματοδοτηθεί από τα κεφάλαια που έχουν συνεισφέρει οι μέτοχοι. Όσο μεγαλύτερος είναι ο αριθμοδείκτης τόσο περισσότερο έχει δανειοδοτηθεί η εταιρεία από τους πιστωτές της, σε σχέση με την ίδια χρηματοδότηση από τους μετόχους. Αναφορικά με τις εταιρείες του υπό εξέταση δείγματος, παρατηρούμε ότι κατά μέσο όρο σε όλες ο δείκτης κρίνεται ως ικανοποιητικός, καθώς δεν υπερβαίνει τη μονάδα. Μόνο η Intracom Holdings στη χρήση 2013 φαίνεται ότι έχει δανειοδοτηθεί λίγο παραπάνω από το μέσο όρο της. Τα 2014 όμως αποπλήρωσε κάποια δάνεια και μείωσε τον εν λόγω δείκτη. Η MLS Πληροφορική είναι η μόνη εταιρεία που στηρίζεται σχεδόν αποκλειστικά στη χρηματοδότησή της μέσω ιδίων κεφαλαίων, ενώ οι υπόλοιπες τρεις εταιρείες παρουσιάζουν κατά μέσο όρο χαμηλά επίπεδα δανειοδότησης. Η εταιρεία Profile εμφανίζει διαχρονική μείωση του δείκτη (πλην του 2013) δηλαδή αποπλήρωνε σταδιακά κάποιες δανειακές της υποχρεώσεις, κάτι που αποτυπώνεται και στις οικονομικές της καταστάσεις.

4.4 Αριθμοδείκτες Αποδοτικότητας

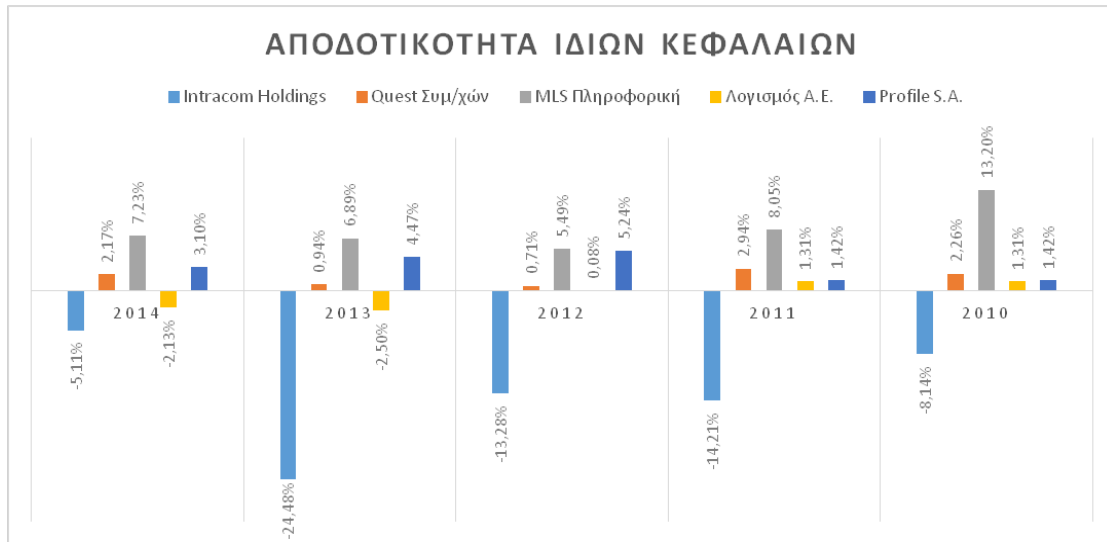

Διάγραμμα 16 – Δείκτης Αποδοτικότητας Ιδίων Κεφαλαίων

Ο δείκτης αυτός μετρά πόσα λεπτά του ευρώ κερδίζει κάθε επιχείρηση για κάθε 1€ του μέσου όρου των ιδίων κεφαλαίων της, ενώ ταυτόχρονα δείχνει πόσο καλά μπορούν να χρησιμοποιηθούν οι πόροι της επιχείρησης. Η MLS Πληροφορική εμφανίζει τον υψηλότερο δείκτη κατά μέσο όρο στην υπό εξέταση περίοδο, ενώ ακολουθεί η Profile και η Quest, καθώς αυτές οι εταιρείες εμφανίζουν κέρδη στην 5ετία. Ακολουθεί η Λογισμός, η οποία όμως από το 2012 εμφανίζει σημαντική πτώση στα κέρδη της, ενώ τελευταία είναι η Intracom η οποία είναι ζημιογόνα καθ' όλη τη διάρκεια της πενταετίας, με αποκορύφωμα το 2013.

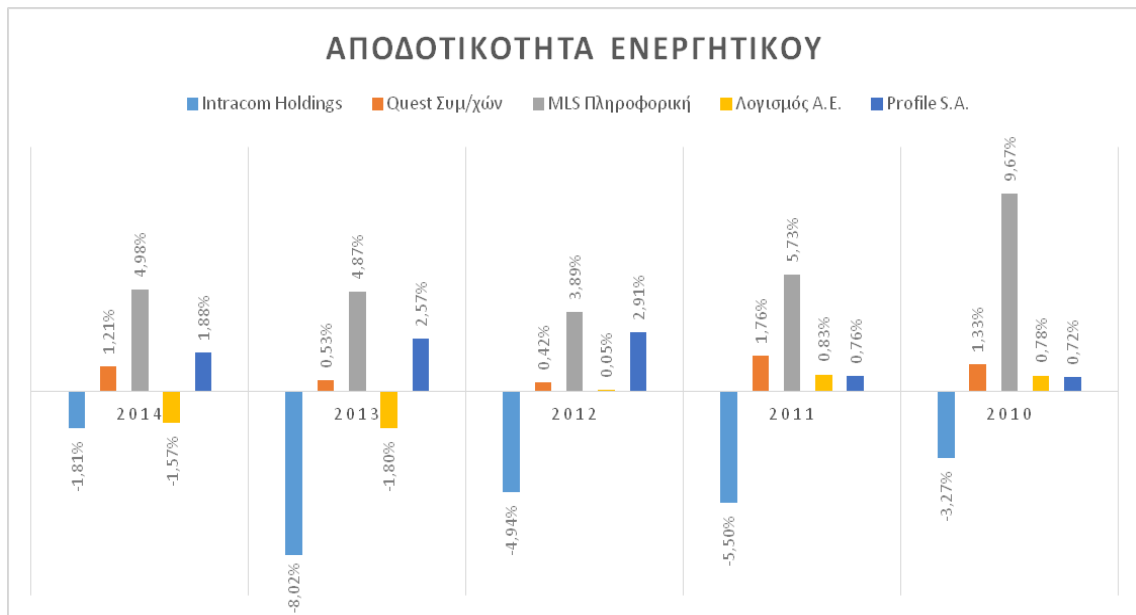

Διάγραμμα 17 – Δείκτης Αποδοτικότητας Ενεργητικού

Ο δείκτης μετρά τη συνολική αποτελεσματικότητα της διοίκησης μίας επιχείρησης να παράγει κέρδη από τη διαθέσιμη περιουσία της. Όσο μεγαλύτερος είναι ο δείκτης, τόσο πιο αποτελεσματική η χρησιμοποίηση της περιουσίας στην επίτευξη της κερδοφορίας μίας επιχείρησης. Μεγαλύτερο δείκτη εμφανίζει διαχρονικά η MLS Πληροφορική, ενώ ακολουθεί η Profile και η Quest. Η Λογισμός και η Intracom εμφανίζουν κατά βάση ζημιές στην υπό εξέταση περίοδο, με αποτέλεσμα ο δείκτης να λαμβάνει αρνητικές τιμές.



Διάγραμμα 18 – Δείκτης Αποδοτικότητας Απασχολούμενου Κεφαλαίου

Ο δείκτης αυτός μετρά το ποσοστό αποδοτικότητας του απασχολούμενου κεφαλαίου σε σχέση με τη γενικότερη αποτελεσματικότητα αυτής, ενώ αποκαλύπτει πόσο καλά χρησιμοποιεί η διοίκηση μίας επιχείρησης τα κεφάλαια των ιδιοκτητών / μετόχων της, καθώς και των μακροχρόνιων πιστωτών της. Η MLS Πληροφορική εμφανίζει την υψηλότερη αποδοτικότητα απασχολούμενου κεφαλαίου, ενώ ακολουθεί η Profile και η Quest. Η Λογισμός και η Intracom εμφανίζουν αρνητικό δείκτη, καθώς έχουν κατά κύριο λόγο ζημιές στις υπό εξέταση χρήσεις.

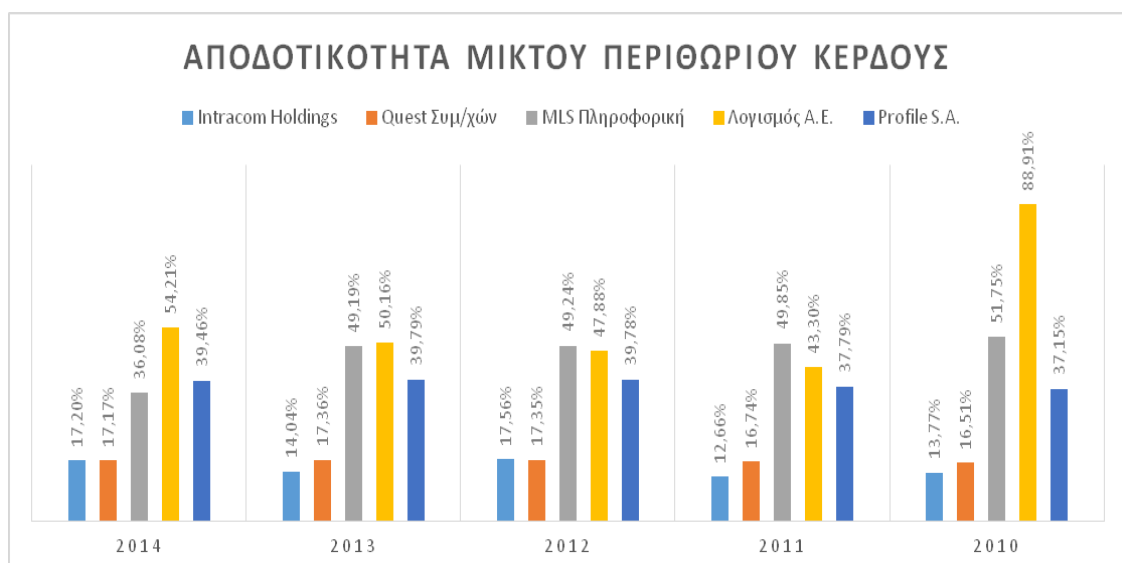

Διάγραμμα 19 – Δείκτης Αποδοτικότητας Μικτού Περιθωρίου Κέρδους

Ο δείκτης αυτός απεικονίζει το ποσοστιαίο μέγεθος του μεικτού κέρδους ως ποσοστό επί του συνόλου των πωλήσεων, ενώ δείχνει την ικανότητα της διοίκησης να επιτυγχάνει φθηνές αγορές και να πουλά σε υψηλές τιμές. Στην ανάλυσή μας, παρατηρούμε ότι διαχρονικά η Λογισμός εμφανίζει τον υψηλότερο δείκτη, ενώ ακολουθούν η MLS Πληροφορική, η Profile, η Quest και η Intracom.

Παρατηρούμε ότι αυτός ο δείκτης έχει διαχρονικά σε όλες τις εταιρείες θετική τιμή. Όμως στο επόμενο διάγραμμα όταν και θα αφαιρεθούν τα λοιπά κόστη, ο δείκτης θα πάρει και αρνητικές τιμές για δύο από τις εταιρείες διαχρονικά.

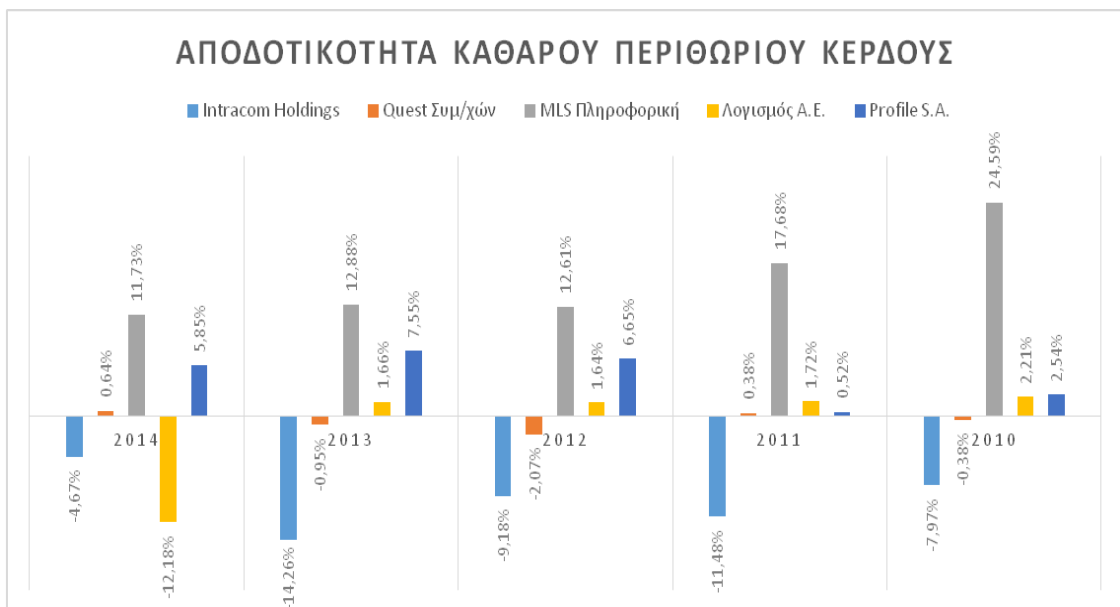

Διάγραμμα 20 – Δείκτης Αποδοτικότητας Καθαρού Περιθωρίου Κέρδους

Ο δείκτης αυτός, απεικονίζει την απόδοση της οικονομικής μονάδας χωρίς το συνυπολογισμό των έκτακτων αποτελεσμάτων. Όσο πιο μεγάλος είναι ο δείκτης, τόσο πιο επικερδής είναι η επιχείρηση. Η MLS Πληροφορική εμφανίζει διαχρονικά το μεγαλύτερο δείκτη, με πτωτική τάση όσο φτάνουμε προς το σήμερα. Αυτό σημαίνει ότι κατά μέσο όρο η εταιρεία έχει τη δυνατότητα να μετατρέψει 16 σεντς του ευρώ από τις συνολικές τις πωλήσεις σε κέρδος, ενώ ταυτόχρονα το συνολικό κόστος που απαιτείται για την επίτευξη του καθαρού κέρδους, αντιπροσωπεύει το 94% του συνόλου των πωλήσεών της. Τα αντίστοιχα ισχύουν και για τις υπόλοιπες επιχειρήσεις, με την Profile να εμφανίζει μία κάμψη του δείκτη το 2011 και το 2014, τη Λογισμός να παρουσιάζει

σημαντική κάμψη το 2014 παρά τα σταθερά επίπεδα του δείκτη τα προηγούμενα έτη. Η Quest και η Intracom κινούνται σε αρνητικά επίπεδα, η μεν πρώτη οριακά, καθώς το 2014 και το 2011 είναι σε οριακά θετικά επίπεδα, ενώ η δεύτερη παρουσιάζει μεγάλες κάμψεις το 2011 και το 2013.

Παρατηρούμε ότι ο δείκτης καθαρού περιθωρίου κέρδους παρουσιάζει παρόμοια συμπεριφορά με το δείκτη αποδοτικότητας απασχολούμενου κεφαλαίου.

4.5 Αριθμοδείκτες Επενδύσεων

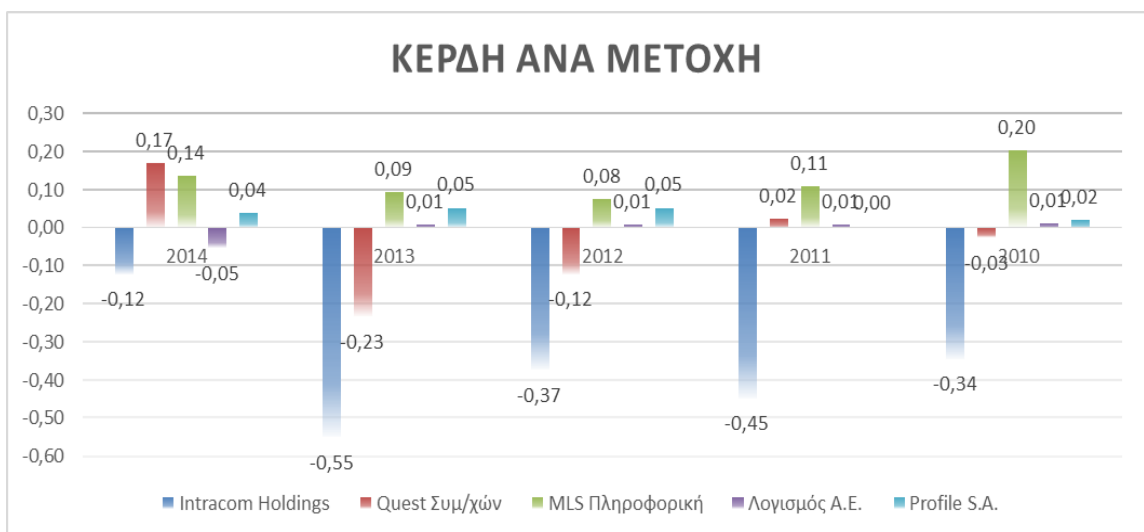

Διάγραμμα 21 – Κέρδη ανά μετοχή

Ο δείκτης αυτός παρουσιάζει τα κέρδη που αναλογούν σε κάθε μετοχή που είναι σε κυκλοφορία σε μία ορισμένη χρήση. Μεγαλύτερο δείκτη εμφανίζει η MLS Πληροφορική και ακολουθεί η Profile. Η Λογισμός κατά μέσο όρο δεν παρουσιάζει ουσιώδη κέρδη ανά μετοχή, ενώ η Quest και η Intracom εμφανίζουν ζημιές ανά μετοχή.

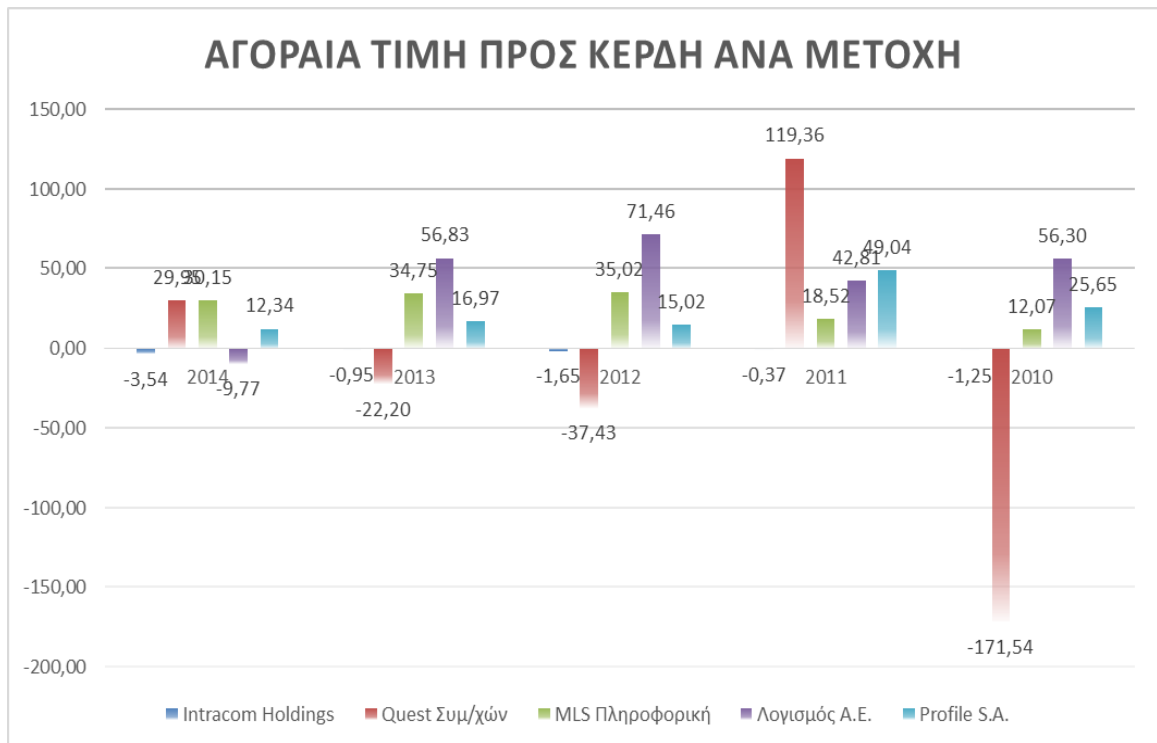

Διάγραμμα 22 – Αγοραία τιμή μετοχής προς κέρδη ανά μετοχή
(πολλαπλασιαστής κερδών)

Ο πολλαπλασιαστής κερδών, υποδηλώνει την τιμή που είναι διατεθειμένοι να καταβάλουν πολλοί επενδυτές για κάθε ένα ευρώ των κερδών ανά μετοχή. Μία αξία του δείκτη πάνω από το 30, συχνά δείχνει ότι οι επενδυτές αναμένουν υψηλότερα κέρδη στο μέλλον ή ότι η μετοχή στο χρηματιστήριο είναι υπερεκτιμημένη. Μία αξία του δείκτη κάτω από το 10, συχνά δείχνει ότι η αγορά αναμένει μείωση των μελλοντικών κερδών ή ότι η μετοχή είναι υποεκτιμημένη στο χρηματιστήριο. Στο υπό εξέταση δείγμα των εταιρειών, παρατηρούμε ότι οι όμιλοι της Intracom και της Quest εμφανίζουν κατά μέσο όρο στη διάρκεια της τετραετίας αρνητικό δείκτη, γεγονός που δείχνει ότι η αγορά των μετοχών τους δεν είναι συμφέρουσα για τους επενδυτές. Ο εξαιρετικά χαμηλός δείκτης της Intracom το 2010 οφείλεται στο γεγονός της μεγάλης πτώσης της τιμής της μετοχής της σε σχέση με το προηγούμενο έτος το 2009 και πιο συγκεκριμένα η πτώση αυτή ήταν περίπου του 50%. Η εταιρεία Λογισμός, από την άλλη πλευρά, εμφανίζει ιδιαίτερα υψηλή τιμή του δείκτη γεγονός που σημαίνει ότι η μετοχή πωλείται 42,81 φορές τα κέρδη ή ότι θα χρειαστεί να περάσουν 42,81 χρόνια για τον επενδυτή, ώστε να ανακτήσει την αξία που θα διαθέσει σήμερα για την αγορά της συγκεκριμένης μετοχής. Οι εταιρείες MLS Πληροφορική και Profile δείχνουν να έχουν μία πιο συγκροτημένη εικόνα.

Στην υποθετική λοιπόν ερώτηση σχετικά με το ποια μετοχή θα μπορούσε να προταθεί για αγορά, με βάση καθαρά τον συγκεκριμένο αριθμό δείκτη, θα προτείνουμε την μετοχή της MLS που παρουσιάζει διαχρονικά σταθερότητα του εν λόγω δείκτη, παρά την κρίση κι επιπλέον η τιμή δεν είναι πολύ μεγάλη. Επίσης θα μπορούσαμε να προτείνουμε και την μετοχή της Quest επειδή διαχρονικά βλέπουμε ότι μειώνει τις ζημιές κι επιστρέφει σε κέρδη.

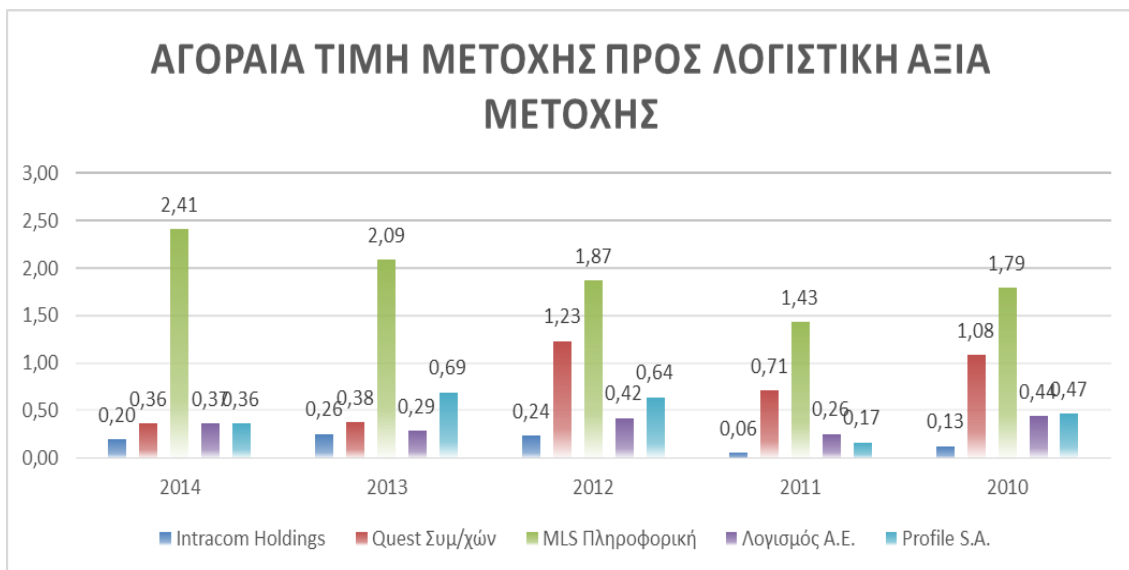

Διάγραμμα 23 – Αγοραία τιμή μετοχής προς λογιστική αξία μετοχής (πολλαπλασιαστής ιδίων κεφαλαίων)

Ο πολλαπλασιαστής ιδίων κεφαλαίων, υποδηλώνει την τιμή που είναι πρόθυμοι να καταβάλουν πολλοί επενδυτές σταθμίζοντας τη χρηματιστηριακή (αγοραία) αξία μίας μετοχής προς την αντίστοιχη λογιστικής της αξία. Μέσω αυτής της συσχέτισης, παρέχεται μία ένδειξη στους επενδυτές για το κατά πόσο η τρέχουσα χρηματιστηριακή αξία μίας μετοχής είναι υπερεκτιμημένη ή υποεκτιμημένη σε σχέση με την εσωτερική της (λογιστική) αξία. Στο δείγμα μας παρατηρούμε ότι την υψηλότερη τιμή παρουσιάζει η μετοχή της εταιρείας MLS Πληροφορική, που σημαίνει ότι η χρηματιστηριακή της αξία είναι ιδιαίτερα υψηλή σε σχέση με την λογιστική της αξία και μάλιστα μέσα σε περίοδο κρίσης, γεγονός που την καθιστά υπερτιμημένη κατά μέσο όρο. Οι τιμές των υπολοίπων επιχειρήσεων κυμαίνονται κάτω από τη μονάδα και μπορούν να χαρακτηριστούν ως υποτιμημένες ή «φθηνές». Ένας επενδυτής θα μπορούσε να

προτιμήσει να τις αγοράσει σήμερα που η τιμή τους είναι χαμηλότερη, προσδοκώντας έτσι σε μελλοντικά κέρδη.

ΚΕΦΑΛΑΙΟ 5

ΥΠΟΔΕΙΓΜΑ «ALTMAN'S Z-SCORE»

Στο κεφάλαιο αυτό μετράται η βιωσιμότητα των πέντε υπό εξέταση εταιριών Intracom Συμμετοχών Α.Ε., Quest Συμμετοχών Α.Ε., Λογισμός Α.Ε., MLS Πληροφορική Α.Ε. και Profile Α.Ε. και αξιολογείται η χρηματοοικονομική δυσχέρεια τους με το μοντέλο "Altman's z-score".

5.1 Εισαγωγή

Οι αριθμοδείκτες, αποτελούν ένα από τα σημαντικότερα εργαλεία της χρηματοοικονομικής ανάλυσης καθώς παρέχουν σημαντικές ενδείξεις των δυνατών και αδύναμων σημείων των επιχειρήσεων. Όμως, μέσω της ανάλυσης με τη χρήση των δεικτών και μόνο, δεν παρέχεται στους ενδιαφερόμενους μία πλήρης εικόνα ώστε να είναι σε θέση να εκτιμήσουν κατάλληλα τον πολυδιάστατο χαρακτήρα των επιχειρήσεων καθώς και τη συνολική τους δυναμική. Η χρηματοοικονομική λειτουργία μιας εταιρείας είναι πολύπλοκη και πολυδιάστατη, με αποτέλεσμα η μεμονωμένη ερμηνεία κάθε αριθμοδείκτη να παρέχει ελλιπή πληροφόρηση ή ακόμη και να οδηγεί ορισμένες φορές σε αντιφατικά συμπεράσματα σε σχέση με τους υπόλοιπους δείκτες.

Κάθε επιχείρηση, καλείται να αποδεικνύει συνεχώς ότι παραμένει ανταγωνιστική και είναι σε θέση να παρακολουθεί τις εξελίξεις τόσο στο εσωτερικό όσο και στο εξωτερικό της περιβάλλον. Παρολαυτά, εξακολουθεί να υπάρχει ο κίνδυνος μία εταιρεία να μην καταφέρει να ανταπεξέλθει στις αυξημένες απαιτήσεις της σύγχρονης οικονομικής δραστηριότητας. Η εταιρική αποτυχία, εμφανίζεται με τη μορφή της πτώχευσης. Τα τελευταία χρόνια το φαινόμενο αυτό, δηλαδή της αδυναμίας κάλυψης των εταιρικών υποχρεώσεων εκ μέρους των επιχειρήσεων, έχει πάρει σημαντικές διαστάσεις και απασχολεί ιδιαίτερος επενδυτές και διοικήσεις.

Η πτώχευση μίας επιχείρησης, αποτελεί μία πολυδιάστατη κατάσταση, η οποία έχει αλυσιδωτές αντιδράσεις για την οικονομία και την κοινωνία στο σύνολό της. Σε μία εποχή όπου τα προβλήματα ρευστότητας εξακολουθούν να προβληματίζουν σημαντικά όλα τα μεγέθη και τους τύπους των επιχειρήσεων, ο πιστωτικός κίνδυνος αποτελεί την βασική απειλή για την παγκόσμια οικονομία, καθώς εξελίσσεται με ραγδαίους ρυθμούς. Κατά συνέπεια, η ανάγκη για τη διενέργεια πιο ολοκληρωμένων μελετών στο επίπεδο

της πρόγνωσης μίας πτώχευσης, έχει οδηγήσει στην εισαγωγή νέων τεχνικών, όπως τα πολυ – κριτήρια συστήματα λήψης αποφάσεων (Multicriteria Decision Support Systems).

Το 1968, ο επίκουρος καθηγητής του Πανεπιστημίου της Νέας Υόρκης Edward Altman εισήγαγε μία μέθοδο με την οποία μπορούσε να προβλέψει την πιθανότητα που έχει μία επιχείρηση να κηρύξει πτώχευση μέσα σε διάστημα δύο ετών. Η μέθοδος αυτή χρησιμοποιείται κατά κύριο λόγο από την ακαδημαϊκή κοινότητα ώστε να εκτιμηθεί ο άμεσος χρηματοπιστωτικός κίνδυνος που ενδέχεται να αντιμετωπίσει μία επιχείρηση. Πρόκειται για μία πολυκριτηριακή μέθοδο ανάλυσης της χρηματοοικονομικής κατάστασης μιας εταιρείας και ένα φερέγγυο διαγνωστικό εργαλείο για την πρόβλεψη της πιθανότητας χρεοκοπίας.

Το Z-score είναι ένας γραμμικός συνδυασμός πέντε κοινών δεικτών των επιχειρήσεων, οι οποίοι έχουν ορισμένες σταθμίσεις βάσει συντελεστών. Οι συντελεστές στάθμισης εκτιμήθηκαν από τη συσχέτιση ενός συνόλου επιχειρήσεων που είχαν κηρύξει πτώχευση και ενός άλλου συνόλου επιχειρήσεων που δεν είχε. Το αρχικό δείγμα που χρησιμοποιήθηκε για την ανάπτυξη του μοντέλου αποτελούσαν 66 επιχειρήσεις του βιομηχανικού κλάδου των Η.Π.Α. Την ομάδα των πτωχευμένων αποτελούσαν 33 εταιρίες οι οποίες είχαν χρεοκοπήσει την περίοδο 1946 – 1965 με μέσο επίπεδο ενεργητικού 6.400.000\$ (700.000\$ - 25.900.000\$) και την ομάδα των μη πτωχευμένων (υγείων) 33 εταιρείες, οι οποίες επιλέχθηκαν τυχαία με κριτήριο στρωματοποίησης το σύνολο του ενεργητικού (1.000.000\$ - 25.000.000\$). Για τη συλλογή των χρηματοοικονομικών καταστάσεων, χρησιμοποίησε το εγχειρίδιο των Moody's και όρισε ως πρώτο έτος προ πτώχευσης, το έτος δημοσίευσης του τελευταίου Ισολογισμού προ πτώχευσης, με χρονικό περιορισμό 7,5 μήνες προ της εκδήλωσης του γεγονότος της πτώχευσης.

Η επιλογή των αριθμοδεικτών που θα αποτελούσαν τις ανεξάρτητες μεταβλητές του υποδείγματος προήλθε από την εφαρμογή της μεθόδου MDA σε μια αρχική λίστα 22 δεικτών ομαδοποιημένων σε 5 κατηγορίες. Η αρχική λίστα καταρτίστηκε με κριτήριο την συχνότητα παρουσίας στην βιβλιογραφία, τη δυναμική σχετικότητα με την εκπονούμενη μελέτη καθώς και μερικούς «νέους» δείκτες τους οποίους προέκρινε εμπειρικά ο Altman. Από την λίστα με τους 22 δείκτες επελέγησαν πέντε, ο συνδυασμός των οποίων μεγιστοποιούσε την προβλεπτική ικανότητα του υποδείγματος. Οι πέντε αυτοί αριθμοδείκτες σταθμίζονται ο κάθε ένας με ένα συντελεστή και αθροίζονται, δίνοντας ένα αποτέλεσμα (συνολικό σκορ) που καθορίζει την πιθανότητα χρεοκοπίας μιας επιχείρησης. Μελέτες πάνω στην αποτελεσματικότητα του μοντέλου έχουν αποδείξει

ότι είναι σε θέση να προβλέψει με επιτυχία 72% – 80% την χρεοκοπία επιχειρήσεων δύο χρόνια προτού αυτή πραγματοποιηθεί.

5.2 Το μοντέλο Z-score

Όπως προαναφέρθηκε, για την ανάπτυξη του μοντέλου Z-score αρχικά χρησιμοποιήθηκαν δεδομένα που αφορούσαν βιομηχανικές επιχειρήσεις. Αυτό όμως είναι αρκετά περιοριστικό καθώς στην σύγχρονη οικονομία υπάρχουν πολλοί επιχειρηματικοί κλάδοι για τους οποίους ένα τέτοιο εργαλείο πρόβλεψης θα μπορούσε να φανεί εξαιρετικά χρήσιμο. Για αυτό το λόγο, το μοντέλο επιδέχθηκε ορισμένες τροποποιήσεις και έχει πλέον τρεις εκδοχές που απευθύνονται σε διαφορετικούς τύπους επιχειρήσεων. Οι εκδοχές αυτές είναι οι εξής:

(A) Εισηγμένες σε Χρηματιστήριο Βιομηχανικές Επιχειρήσεις

Η πρώτη εκδοχή του μοντέλου (Original Z-score) απευθύνεται σε βιομηχανικές επιχειρήσεις οι οποίες είναι εισηγμένες σε κάποιο χρηματιστήριο και έχει ως εξής:

$$Z = 1,2 * X_1 + 1,4 * X_2 + 3,3 * X_3 + 0,6 * X_4 + 1 * X_5$$

Όπου:

Z = συνολικός δείκτης (overall index)

X1 = κεφάλαιο κίνησης / σύνολο ενεργητικού (working capital / total assets)

X2 = μη διανεμόμενα κέρδη / σύνολο ενεργητικού (retained earnings / total assets)

X3 = κέρδη προ φόρων, τόκων και αποσβέσεων / σύνολο ενεργητικού (EBITDA / total assets)

X4 = τρέχουσα αξία ιδίων κεφαλαίων / σύνολο υποχρεώσεων (market value / total liabilities)

X5 = πωλήσεις / σύνολο ενεργητικού (sales / total assets)

Ο κάθε δείκτης που χρησιμοποιείται για τον προσδιορισμό της τιμής του Z, εκφράζει ένα σημαντικό χαρακτηριστικό της οικονομικής κατάστασης της επιχείρησης που συνδέεται άμεσα με την πιθανότητα πτώχευσης ή όχι της επιχείρησης. Συγκεκριμένα ο δείκτης X1 εκφράζει τη γενική ρευστότητα, ο δείκτης X2 το βαθμό αυτοχρηματοδότησης και την ικανότητα αύξησης της καθαρής θέσης σε σχέση με τα έτη ζωής της επιχείρησης, ο δείκτης X3 τη λειτουργική αποδοτικότητα των συνολικών κεφαλαίων χωρίς φόρους και τόκους, ο δείκτης X4 τον αριθμό των ετών που είναι πρόθυμοι οι επενδυτές να περιμένουν ώστε να επανακτήσουν τη συνολική λογιστική αξία της επιχείρησης και ο δείκτης X5 την αποδοτικότητα του συνολικού ενεργητικού σε σχέση με την ταχύτητα περιστροφής του.

Όπως φαίνεται και από τους σταθερούς συντελεστές στάθμισης, κάθε δείκτης έχει διαφορετική βαρύτητα στον προσδιορισμό της πιθανότητας χρεοκοπίας. Μεγαλύτερη βαρύτητα αποδίδεται σε αυτούς που εκφράζουν τον πρωταρχικό σκοπό της επιχειρηματικής δραστηριότητας και αποτελούν ένδειξη της μελλοντικής δυναμικής της. Ανάλογα με τις κριτικές τιμές του Z-score προκύπτουν οι παρακάτω ζώνες:

Z < 1,80: Επικίνδυνη Ζώνη (*Bankrupt Zone*)

Εάν η τιμή του Z είναι μικρότερη του 1,80 τότε η επιχείρηση βρίσκεται στην επικίνδυνη ζώνη και η πιθανότητα χρεοκοπίας είναι πολύ μεγάλη.

Z > 3,00: Ασφαλής Ζώνη (*Safe Zone*)

Εάν η τιμή του Z είναι μεγαλύτερη του 3,00 τότε η επιχείρηση βρίσκεται στην ασφαλή ζώνη και ο κίνδυνος της πτώχευσης δεν θεωρείται πιθανός.

1,80 < Z < 3,00: Γκρίζα Ζώνη (*Grey Zone*)

Εάν η τιμή του Z βρίσκεται στο διάστημα από 1,80 έως 3,00 η επιχείρηση βρίσκεται στην γκρίζα ζώνη και για το σχηματισμό αξιόπιστης γνώμης για την οικονομική της κατάσταση και τη λήψη αποφάσεων, θα πρέπει να συνυπολογιστούν και άλλοι παράγοντες.

Τέλος, το μοντέλο είναι ικανό να προβλέπει, με βάση τις ανωτέρω τιμές, την πιθανότητα η επιχείρηση να περιέλθει σε κατάσταση χρεωκοπίας με ποσοστό 95% για το πρώτο έτος και 70% μέσα στα δύο έτη.

(B) Μη Εισηγμένες σε Χρηματιστήριο Βιομηχανικές Επιχειρήσεις

Η δεύτερη εκδοχή του μοντέλου, η οποία αναπτύχθηκε το 1983, απευθύνεται σε βιομηχανικές επιχειρήσεις που δεν είναι εισηγμένες σε κάποιο χρηματιστήριο. Η μαθηματική σχέση του μοντέλου έχει ως εξής:

$$Z = 0,717 * X_1 + 0,847 * X_2 + 3,107 * X_3 + 0,420 * X_4 + 0,998 * X_5$$

Ανάλογα με τις κριτικές τιμές του Z-score προκύπτουν οι παρακάτω ζώνες:

$Z_1 < 1,23$: Επικίνδυνη Ζώνη (*Bankrupt Zone*)

$Z_1 > 2,90$: Ασφαλής Ζώνη (*Safe Zone*)

$1,23 < Z_1 < 2,90$: Γκρίζα Ζώνη (*Grey Zone*)

Σε αυτή την εκδοχή του μοντέλου υπάρχει μία διαφορά σε σχέση με την πρώτη εκδοχή, ώστε αυτό να μπορεί να εφαρμοσθεί και σε εταιρείες του ιδιωτικού τομέα που δεν έχουν τις μετοχές τους εισηγμένες σε κάποιο χρηματιστήριο. Γι' αυτό το λόγο ο Altman επανεκτίμησε όλους τους συντελεστές στάθμισης και τις κριτικές τιμές του υποδείγματος, αντικαθιστώντας παράλληλα την τρέχουσα αξία των ιδίων κεφαλαίων στο δείκτη X_4 με τη λογιστική τους αξία (Book Value).

(Γ) Λοιπές Επιχειρήσεις

Η τρίτη εκδοχή του μοντέλου αποτελεί την πιο γενική εκδοχή του και απευθύνεται στους υπόλοιπους τύπους επιχειρήσεων. Η μαθηματική σχέση του μοντέλου έχει ως εξής:

$$Z = 6,56 * X_1 + 3,26 * X_2 + 6,72 * X_3 + 1,05 * X_4$$

Ανάλογα με τις κριτικές τιμές του Z-score προκύπτουν οι παρακάτω ζώνες

$Z_2 < 1,10$: Επικίνδυνη Ζώνη (*Bankrupt Zone*)

$Z_2 > 2,60$: Ασφαλής Ζώνη (*Safe Zone*)

$1,10 < Z_2 < 2,60$: Γκριζα Ζώνη (*Grey Zone*)

Προκειμένου το υπόδειγμα να μην επηρεάζεται από το μέγεθος του κάθε κλάδου (Industry Effect) αφαιρέθηκε ο δείκτης X5 με ταυτόχρονη επανεκτίμηση όλων των συντελεστών στάθμισης και των κριτικών τιμών του.

5.3 Ανάλυση των εταιρειών με τη χρήση του μοντέλου Z-score για εισηγμένες σε Χρηματιστήριο βιομηχανικές επιχειρήσεις.

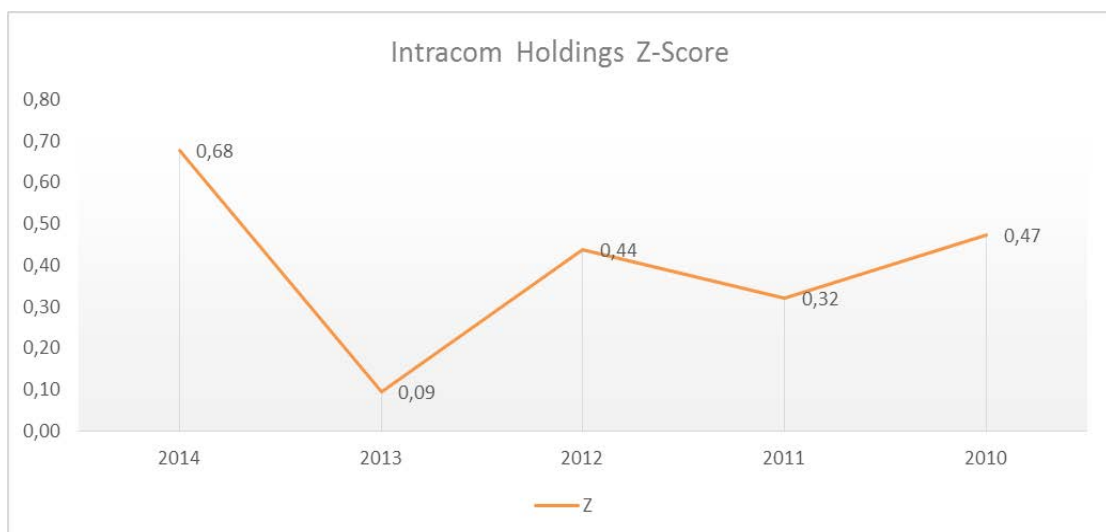

Διάγραμμα 24 – Intracom Holdings Z-Score

Η Intracom Συμμετοχών Α.Ε (μητρική εταιρεία του Ομίλου Intracom) ανήκει στις μεγάλες εταιρείες του κλάδου υψηλής τεχνολογίας, με ενεργή παρουσία τα τελευταία σχεδόν 40 χρόνια. Η επιχείρηση αυτή, είναι εντάσεως παγίων περιουσιακών στοιχείων, καθώς αυτά αποτελούν το μεγαλύτερο μέρος του Ενεργητικού της. Από την ανάλυσή μας μέσω της χρήσης του μοντέλου Z-Score, τα αποτελέσματα είναι αρνητικά για τη μελλοντική πορεία της επιχείρησης, καθώς παρατηρούμε ότι καθ' όλη τη διάρκεια της

υπό εξέταση περιόδου, η εταιρεία βρίσκεται στην επικίνδυνη ζώνη, και μάλιστα σε πολύ χαμηλά επίπεδα, ειδικά το 2011 και το 2013. Παρόλο που το 2012 υπήρξε μία μικρή ανάκαμψη, η εταιρεία φαίνεται ότι αντιμετώπισε σοβαρές δυσχέρειες το 2013 και το 2014 προσπαθεί αισθητά να ανακάμψει. Η επιχείρηση εμφανίζει πολύ υψηλό βαθμό δανειακής επιβάρυνσης, κάτι που επηρεάζει τον παρονομαστή του δείκτη X4. Παράλληλα έχει αρνητική απόδοση από τη λειτουργική της δραστηριότητα, ενώ η αποδοτικότητα του συνόλου του ενεργητικού είναι σε ιδιαίτερα χαμηλά επίπεδα, γεγονός που επιδρά στην εμφάνιση περιορισμένων κερδών. Με τα ως άνω δεδομένα είναι λογικό να επηρεάζονται οι δείκτες X2 και X3 που έχουν μάλιστα υψηλούς σταθμισμένους συντελεστές.

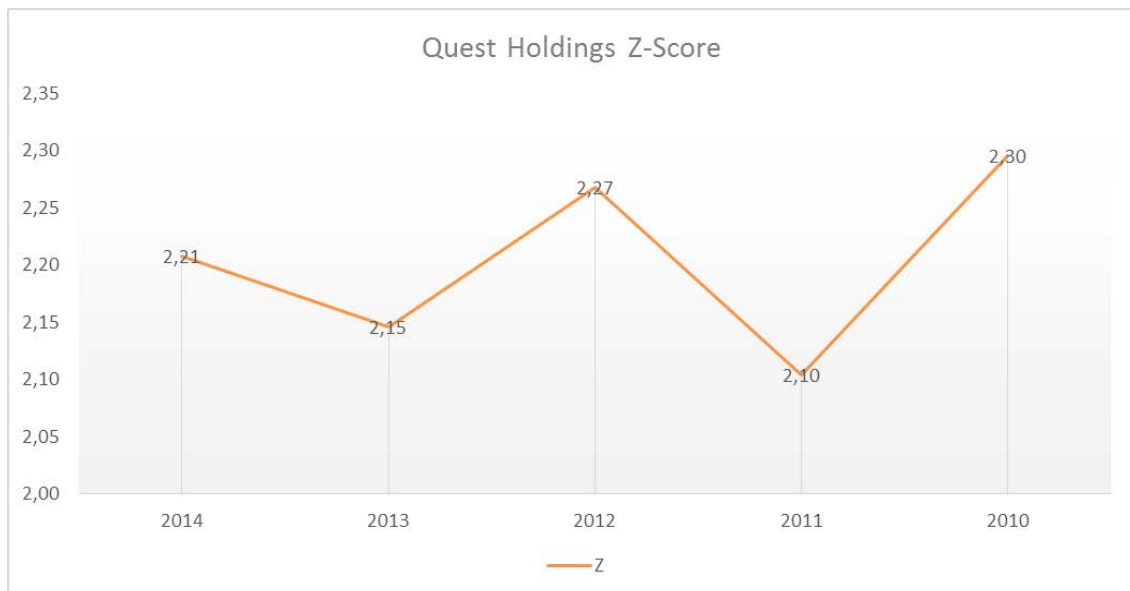

Διάγραμμα 25 – Quest Holdings Z-Score

Η Quest Συμμετοχών Α.Ε., μητρική εταιρεία του Ομίλου Quest, ιδρύθηκε το 1981 με την επωνυμία Info-Quest Ε.Π.Ε. και είναι εισηγμένη στο Χρηματιστήριο Αθηνών από το 1998. Η εταιρεία εμφανίζει υψηλό δείκτη παγιοποίησης περιουσίας, λόγω των απαιτήσεων του κλάδου για δέσμευση κεφαλαίων στο μηχανολογικό εξοπλισμό. Από την ανάλυσή που διενεργήσαμε με τη χρήση του μοντέλου Z-Score, τα αποτελέσματα δεν είναι ιδιαίτερα ευνοϊκά για τη μελλοντική πορεία της επιχείρησης, καθώς διαπιστώσαμε ότι καθ' όλη τη διάρκεια της υπό εξέταση περιόδου, η εταιρεία βρίσκεται στην γκρίζα ζώνη, γεγονός που απαιτεί το συνυπολογισμό διαφόρων παραγόντων για

την εκτίμηση της οικονομικής κατάστασης της εταιρείας. Η Quest Συμμετοχών εμφανίζει υψηλές κυκλοφοριακές ταχύτητες και ικανοποιητική αποδοτικότητα ενεργητικού, γεγονός που καταδεικνύει την ικανότητά της να δημιουργεί ταμειακές ροές. Παράλληλα όμως εμφανίζει χαμηλή λειτουργική αποδοτικότητα κεφαλαίων, γεγονός που επιδεινώνει την οικονομική της θέση. Ο βαθμός χρηματοδότησης της επιχείρησης κρίνεται ικανοποιητικός και σε γενικές γραμμές σταθερός, ενώ τα έτη 2011 και 2013 παρατηρείται αύξηση του βαθμού χρηματοδότησης του Ενεργητικού. Παρατηρούμε ότι τα έτη 2010, 2012 και 2014 η εταιρεία πλησιάζει στην ασφαλή ζώνη. Σε σχέση πάντως με την Intracom έχει υψηλότερο συνολικό Z-Score λόγω των παραγόντων Χ2 και Χ3 δεδομένου ότι τα κέρδη είναι μεν μικρά, αλλά υπαρκτά, σε αντίθεση με την Intracom που εμφανίζει ζημιές.

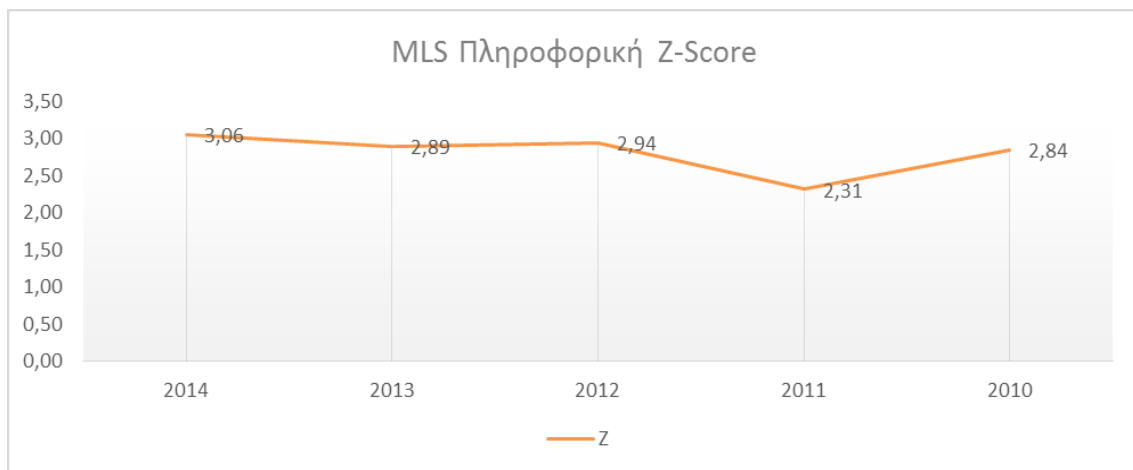

Διάγραμμα 26 – MLS Πληροφορική Z-Score

Η MLS Πληροφορική είναι μία εταιρεία με 26 χρόνια παρουσία στον κλάδο της τεχνολογίας και της πληροφορικής, ενώ από το 2001 οι μετοχές της αποτελούν αντικείμενο διαπραγμάτευσης στο Χρηματιστήριο Αθηνών. Από την ανάλυσή μας με τη χρήση του μοντέλου Z-Score, τα αποτελέσματα είναι πολύ θετικά για τη μελλοντική πορεία της εν λόγω εταιρείας, καθώς παρατηρούμε ότι καθ' όλη τη διάρκεια της υπό εξέταση περιόδου, η εταιρεία βρίσκεται μεν στη γκρίζα ζώνη, όμως στα ανώτερα όρια αυτής, γεγονός που δείχνει την τάση της εταιρείας να ξεπεράσει εντελώς κάθε κίνδυνο πτώχευσης. Αυτό αποδεικνύεται και από την τιμή του Z το 2014, όπου οριακά έχει πλέον περάσει στην ασφαλή ζώνη και ο κίνδυνος μίας επερχόμενης πτώχευσης δεν θεωρείται πλέον πολύ πιθανός. Θα πρέπει να παρατηρήσουμε σε αυτό το σημείο, ότι παρόλο που σε γενικές γραμμές η MLS εμφανίζει θετική εικόνα, στις χρήσεις 2011 και

2013 παρουσιάζει και αυτή (όπως και οι προηγούμενες) μία μικρή πτώση του δείκτη, δηλαδή έναν ελαφρώς αυξημένο κίνδυνο, ο οποίος όμως φαίνεται ότι πλέον δεν υφίσταται.

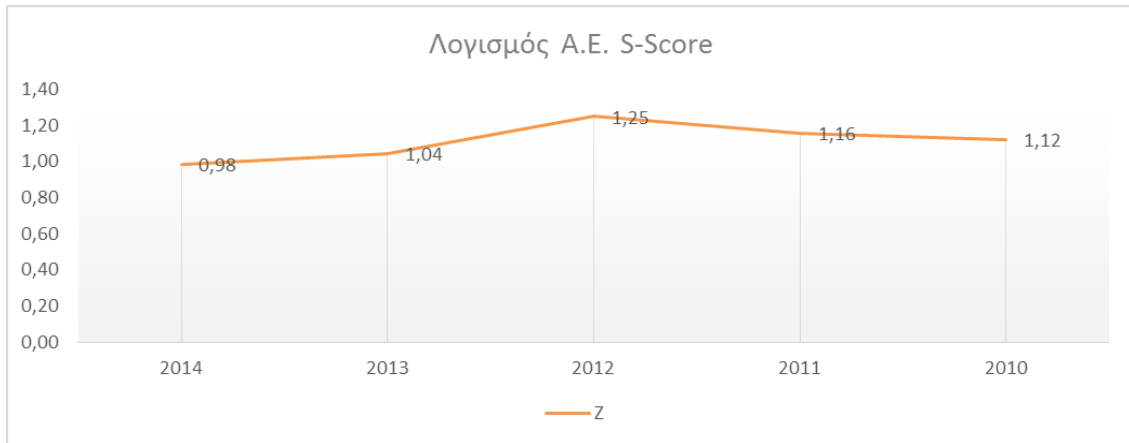

Διάγραμμα 27 – Λογισμός Α.Ε. Z-Score

Η Λογισμός Α.Ε., ιδρύθηκε το 1970 στη Θεσσαλονίκη και έκτοτε έχει μία αξιοσημείωτη πορεία στο χώρο της πληροφορικής. Από την ανάλυση που διενεργήσαμε με τη χρήση του μοντέλου Z-Score, διαπιστώσαμε ότι τα αποτελέσματα για τη μελλοντική πορεία της επιχείρησης είναι αρνητικά, καθώς παρατηρούμε ότι καθ' όλη τη διάρκεια της υπό εξέταση περιόδου, η εταιρεία βρίσκεται στην επικίνδυνη ζώνη. Διαχρονικά φαίνεται ότι ο κίνδυνος μίας επικείμενης πτώχευσης αυξάνει, καθώς ο δείκτης Z βαίνει μειούμενος. Το 2012 η εταιρεία παρουσιάζει μία μικρή ανάκαμψη του δείκτη όμως το 2013 ο δείκτης μειώνεται σημαντικά και το 2014 ακόμη περισσότερο. Αυτό οφείλεται στους δείκτες X3 και X4 που μειώνονται αρκετά και επηρεάζουν με τη σειρά τους τον X5.

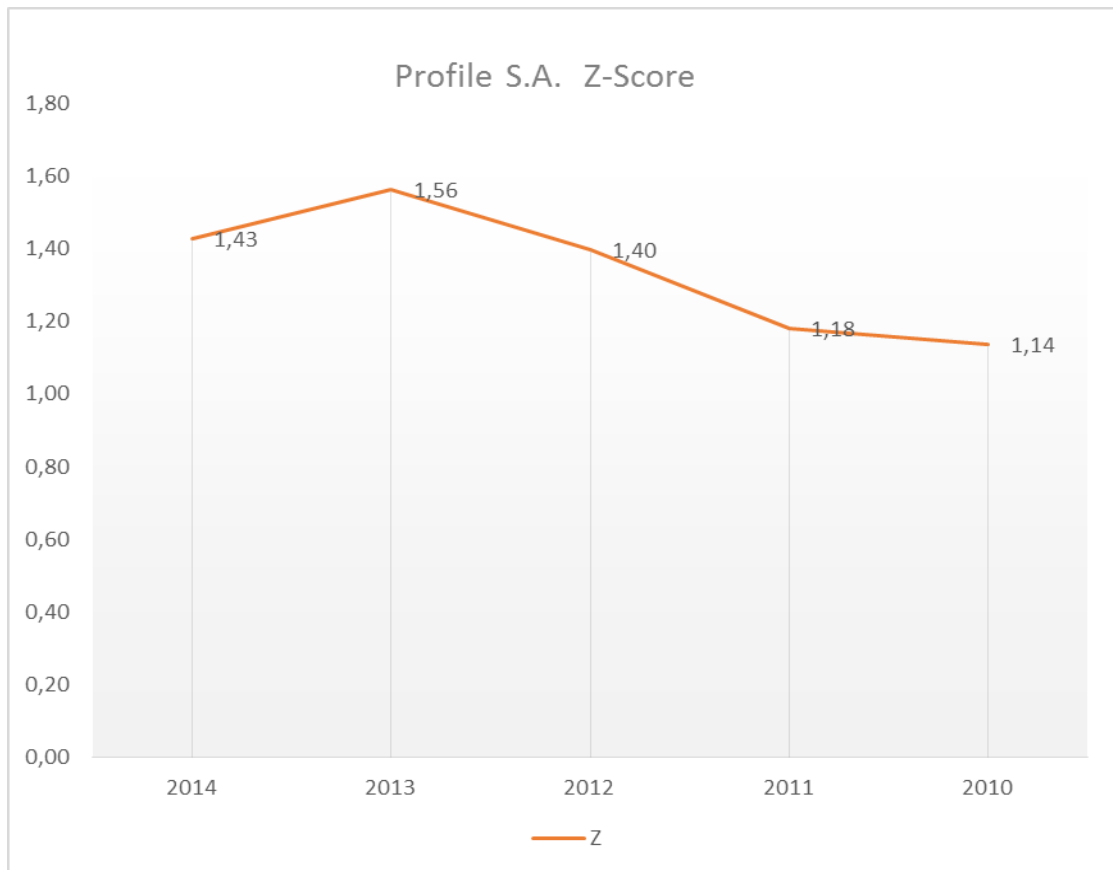

Διάγραμμα 28 – Profile Z-Score

Η εταιρεία «PROFILE A.E.B.E.» ιδρύθηκε το 1990 και διαθέτει 25ετή εμπειρία στον τομέα της πληροφορικής, στην ανάπτυξη και παροχή λύσεων στο χρηματοοικονομικό και ευρύτερο επιχειρηματικό κλάδο, καθώς και στο δημόσιο τομέα. Η εταιρεία είναι εντάσεως παγίων περιουσιακών στοιχείων, όπως και όλες οι υπό εξέταση εταιρείες, λόγω των απαιτήσεων του κλάδου για δέσμευση κεφαλαίων στο μηχανολογικό εξοπλισμό. Από την ανάλυσή μας μέσω της χρήσης του μοντέλου Z-Score, τα αποτελέσματα είναι αρνητικά για τη μελλοντική πορεία της επιχείρησης, καθώς παρατηρούμε ότι καθ' όλη τη διάρκεια της υπό εξέταση περιόδου, η εταιρεία βρίσκεται στην επικίνδυνη ζώνη. Βέβαια παρουσιάζει υψηλότερο Z-Score τόσο από την Intracom όσο και από το Λογισμό έχοντας καλύτερους X3 και X4 συντελεστές δεδομένου ότι σε καμία χρονιά δεν καταγράφει ζημίες όπως οι άλλες δύο εταιρείες, πράγμα που σημαίνει ότι χρησιμοποιεί τα περιουσιακά της στοιχεία με αποτελεσματικό τρόπο για την επίτευξη των πωλήσεών της. Καλύτερες χρονιές για την εταιρεία είναι το 2013 και το 2014 γεγονός που προσδίδει μια κάποια αισιοδοξία για το μέλλον.

Στο διάγραμμα 29 παρατηρούμε συγκεντρωτικά τα διαχρονικά z-score για τις υπό εξέταση εταιρίες.

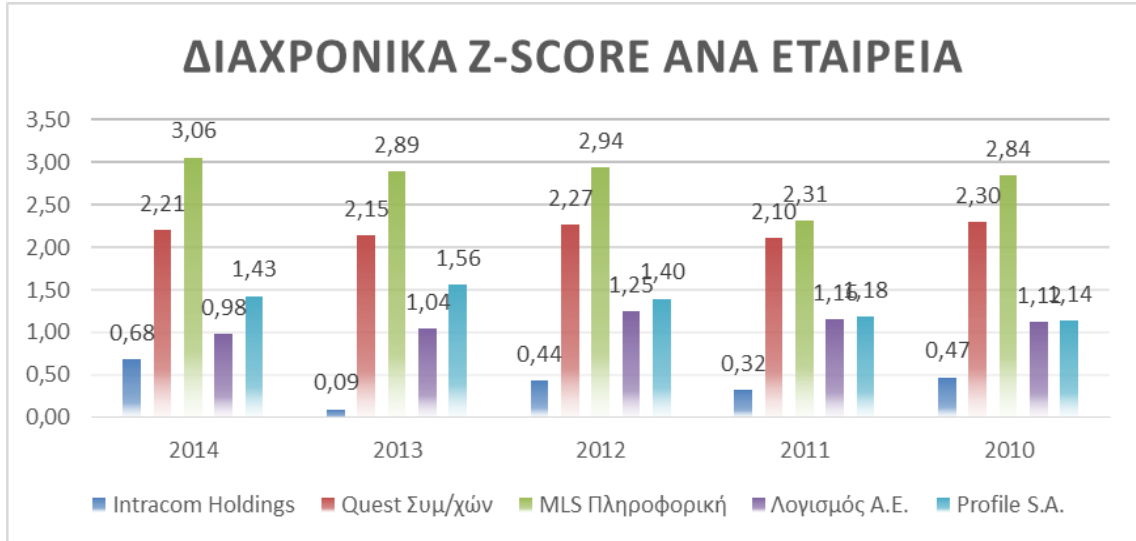

Διάγραμμα 29 – Διαχρονικά Z-Score ανά εταιρεία

Το μοντέλο ALTMAN Z-Score σε δοκιμαστικά τεστ για 31 χρόνια και συγκεκριμένα μέχρι το 1999, εμφανίζει 80-90% ακρίβεια στο να προβλέπει την επερχόμενη χρεοκοπία, ένα χρόνο πριν αυτή συμβεί. Από τότε έως σήμερα, δεν παρουσιάζει την ίδια επιτυχία και γι'αυτό έχουν υπάρξει και διαφορετικές εκδοχές του σε σχέση με τους συντελεστές και την βαρύτητά τους. Ωστόσο παραμένει ακόμα το πιο ασφαλές μοντέλο πρόβλεψης ως προς την επίδοση μιας επιχείρησης τα αμέσως επόμενα χρόνια. Όταν δείκτης Z είναι μικρότερος της μονάδας, η οικονομική οντότητα θα πρέπει να προσέξει πάρα πολύ γιατί θ' αντιμετωπίσει πολύ έντονο χρηματοοικονομικό κίνδυνο.

ΚΕΦΑΛΑΙΟ 6

ΣΥΝΟΨΗ-ΣΥΜΠΕΡΑΣΜΑΤΑ

Η παρούσα μελέτη εστιάζει στην ανάλυση των οικονομικών καταστάσεων των εισηγμένων στο Χρηματιστήριο Αθηνών εταιρειών του κλάδου υψηλής τεχνολογίας, Intracom Συμμετοχών Α.Ε., Quest Συμμετοχών Α.Ε., Λογισμός Α.Ε., MLS Πληροφορική Α.Ε. & Profile Α.Ε., και στον έλεγχο της βιωσιμότητάς τους με τη χρήση του υποδείγματος «Altman's Z-score».

Ο πολυδιάστατος και πολυσύνθετος χαρακτήρας της ανάλυσης των χρηματοοικονομικών καταστάσεων ανάγει μια τέτοια ανάλυση σε ζωτικής σημασίας για την εξαγωγή συμπερασμάτων και προβλέψεων για τη μελλοντική πορεία των επιχειρήσεων καθώς και για τη λήψη σημαντικών επιχειρηματικών – επενδυτικών αποφάσεων. Η ανάλυση των οικονομικών καταστάσεων μπορεί να χρησιμοποιηθεί ως εργαλείο για την επιλογή μίας επένδυσης ή για την πρόβλεψη των μελλοντικών συνθηκών και αποτελεσμάτων των εταιρειών, αλλά και ως μέθοδος διάγνωσης των προβλημάτων των εταιρειών. Επιπλέον, μέσω αυτής της ανάλυσης, μπορούν να αξιολογηθούν και οι διοικητικές αποφάσεις και κατά συνέπεια και η αποτελεσματικότητα της Διοίκησης κάθε εταιρείας. Κατά κύριο λόγο, όμως, η χρησιμοποίηση αυτής της μεθόδου, οδηγεί στον περιορισμό της αβεβαιότητας που υπάρχει κατά τη λήψη επενδυτικών αποφάσεων και δεν περιορίζει την προσωπική κρίση, αλλά θεσπίζει μία συστηματική βάση για την ορθολογική εφαρμογή της.

Στην παρούσα μελέτη, γίνεται μία προσπάθεια εντοπισμού των πλεονεκτημάτων και των αδυναμιών των ανωτέρω εταιρειών, καθώς και προτεινόμενων τρόπων αντιμετώπισης, μέσω κριτικής διερεύνησης των αριθμοδεικτών και του μοντέλου οικονομικής δυσχέρειας Z-score για την πενταετία 2010 – 2014. Απώτερος στόχος, είναι ο καθορισμός όσο το δυνατόν καλύτερων εκτιμήσεων και προβλέψεων για τη μελλοντική πορεία των υπό εξέταση εταιρειών.

Το 2011 ουσιαστικά ξέσπασε έντονα η οικονομική κρίση στην Ελλάδα. Όλες οι εταιρείες που κλάδου παρουσίασαν αυξημένο κίνδυνο χρεοκοπίας σε σχέση με τα δεδομένα που εμφανίζουν διαχρονικά. Δύο σημεία ορόσημα είναι οι χρήσεις 2011 και 2013. Το 2014 εμφανίζεται πιο ελπιδοφόρο τόσο μέσα από την ανάλυση των αριθμοδεικτών όσο και μέσα από το μοντέλο οικονομικής δυσχέρειας Z-Score .

Στο σύνολο των εταιριών του δείγματος παρατηρείται μια κακή διαχρονική πορεία η οποία σε μεγάλο βαθμό οφείλεται στην οικονομική κρίση που μαστίζει την Ελλάδα τα τελευταία περίπου 6 έτη.

Γεγονός είναι ότι η ελληνικά οικονομική πραγματικότητα διανύει μια περίοδο αρνητικού ιστορικού γίνεσθαι με την ύφεση να έχει αποδειχθεί καταστροφική όχι μόνο για μικρομεσαίες αλλά και για τις πιο δυνατές εταιρείες. Αρκετές εταιρείες προχώρησαν σε λουκέτο ενώ αρκετές ήταν και οι πολυεθνικές που αποφάσισαν να βάλουν τέλος στις δραστηριότητες τους στην Ελλάδα.

Σύμφωνα με τα στοιχεία της «Στόχασις Σύμβουλοι Επιχειρήσεων» τρεις στους τέσσερις κλάδους εμφάνισαν αρνητικό πρόσημο κατά την περίοδο 2009-2014, ενώ περίπου ένας στους δύο κλάδους παρουσίασε κάμψη μεγαλύτερη από εκείνη που παρουσίασε το ΑΕΠ της χώρας.

Ως εκ τούτου, αν και ο κλάδος της υψηλής τεχνολογίας δεν συγκαταλέγεται μεταξύ των βαρέως πληγέντων, όμως οι δραστηριότητες των εταιριών του κλάδου στο εσωτερικό της χώρας εμφανίστηκαν σημαντικά μειωμένες με την εγχώρια κατανάλωση να υποχωρεί σημαντικά. Αυτό που συνέβη και λειτούργησε αντισταθμιστικά ήταν η έμφαση που άρχισαν να δίνουν στις εξαγωγές τους μετά το πρώτο πάγωμα που επήλθε από την εκκίνηση της κρίσης. Επί παραδείγματι, ο όμιλος Intracom το 2014 πέτυχε άνοδο μεγεθών σε μια χρονιά όπου καταγράφεται ως το πέμπτο έτος της ύφεσης της ελληνικής οικονομίας. Σύμφωνα και με τα λεγόμενα του προέδρου της εταιρείας την ως άνω χρονιά, ο όμιλος δραστηριοποιείται σε 70 χώρες απ'όπου προέρχεται το 48% του τζίρου του το 2014. Ο όμιλος παρουσίασε σημαντική κερδοφορία, αύξηση των πωλήσεων, μείωση των δανειακών του υποχρεώσεων και βελτίωση της ρευστότητάς του. Η πώληση της Hellas Online ήταν καθοριστική όπως επίσης και ο εκσυγχρονισμός του δημόσιου και του τραπεζικού τομέα σε περιοχές της Αφρικής και της Μέσης Ανατολής, αγορές έντονα αναπτυσσόμενες και στις οποίες η Intracom έχει σημαντική παρουσία. Η εξωστρέφεια του ομίλου υποδεικνύει μια ευέλικτη και αξιόπιστη Διοίκηση που μπορεί να αντιστρέψει τα ανεπιτυχή αποτελέσματα της τετραετίας 2010-2013.

Άλλη μια εταιρεία που εμφανίζει σημαντική ανάκαμψη το 2014 είναι η Quest Συμμετοχών Α.Ε. το γεγονός αυτό αποδίδεται ως ένα βαθμό στις πωλήσεις προϊόντων της Apple, την οποία ο όμιλος αντιπροσωπεύει σε Ελλάδα και Κύπρο. Η εταιρεία κατόρθωσε να αντιστρέψει τα ζημιογόνα αποτελέσματα μιας τετραετίας και να γυρίσει σε κέρδη και μάλιστα σε μια χρονιά που η ύφεση βαθαίνει επικίνδυνα και πολλοί εγχώριοι πελάτες της δεν έχουν αντέξει. Αυτό σημαίνει ότι η εταιρεία διαθέτει υπόβαθρο

τόσο σε διοικητικό επίπεδο όσο και σε επίπεδο ποιότητας του προσωπικού. Αυτό άλλωστε επισφραγίζεται από το γεγονός της βράβευσης της Infoquest Technologies με βραβείο από την IT Europa, διοργανώτρια των βραβείων European IT Excellence awards. Συγκεκριμένα, η IT Europa, ένας αναγνωρισμένος πανευρωπαϊκά ερευνητικός και ενημερωτικός φορέας, ο οποίος απευθύνεται σε υψηλόβαθμα στελέχη της αγοράς τεχνολογίας βράβευσε την Infoquest Technologies με ένα ειδικό μη θεσμοθετημένο βραβείο ως ο μοναδικός πανευρωπαϊκά διανομέας με δύο νίκες και έξι συνεχόμενες συμμετοχές ως φιναλίστ στο θεσμό (2010-2015). Η εταιρεία διακρίθηκε χάρη στις επενδύσεις της ανάπτυξης μοναδικών λύσεων που συνδυάζουν τεχνολογίες και πλατφόρμες, δημιουργώντας προστιθέμενη αξία.

Η MLS είναι η μόνη από τις πέντε υπό εξέταση εταιρεία που παρουσιάζει διαχρονικά μια σταθερή πορεία. Άντεξε στην κρίση, αφενός λόγω των χαμηλών της δανεισμών και αφεταίρου διότι και αυτή επέδειξε την ενδεδειγμένη εξωστρέφεια. Στην διάρκεια της πενταετίας 2010-2015 εισήλθε στην αγορά της Τουρκίας καταγράφοντας θετικά αποτελέσματα, αργότερα στην αγορά της Χιλής και τέλος στην αγορά του Μαρόκου με αιχμή του δόρατος το σύστημα πλοήγησης με αναγνώριση φωνής. Για τη διείσδυση και ανάπτυξη στις ξένες αγορές προέβη στις απαραίτητες συνεργασίες με τοπικές εταιρείες οι οποίες μάλιστα την προτίμησαν από άλλους διεθνείς παίκτες – ανταγωνιστές της.

Η εταιρεία Profile επέδειξε αξιοσημείωτη σταθερότητα ολόκληρη την πενταετία. Με δεδομένη τη συρρίκνωση της εγχώριας αγοράς κατόρθωσε να διευρύνει σημαντικά το δίκτυο των συνεργατών της, στην Ευρώπη, Αφρική, Ασία και Μέση Ανατολή. Έλαβε μάλιστα, τα έτη 2012, 2013 και 2014, διεθνείς διακρίσεις από γνωστές εταιρείες για την ανάπτυξη και παροχή αξιόπιστων και καινοτόμων λύσεων στη διαχείριση τραπεζικών εργασιών και διαχείρισης επενδύσεων, συμβάλλοντας αποτελεσματικά στην επίτευξη λειτουργικής απόδοσης και ανταγωνιστικού πλεονεκτήματος για τις εταιρείες.

Τέλος η εταιρεία Λογισμός είναι η μόνη από τις πέντε που μας προβληματίζει περισσότερο καθόσον φαίνεται να εμφανίζει τη μικρότερη αντοχή στην κρίση.

Όσον αφορά τις προσδοκίες για το μέλλον, συνεχίζουν να μην είναι ιδιαίτερα θετικές για την οικονομία της Ελλάδας και αυτό προσθέτει ένα πρόβλημα για τις υπό εξέταση εταιρίες, αν αναλογιστούμε και το γεγονός ότι οι μεγαλύτεροι ιδιώτες πελάτες των εταιριών πληροφορικής (τράπεζες, ασφαλιστικές εταιρίες και τηλεπικοινωνιακοί οργανισμοί) δεν αναμένεται να βελτιώσουν την ζήτηση που εμφανίζουν τα τελευταία χρόνια για λύσεις πληροφορικής ή ακόμα και να τη μειώσουν. Ως εκ τούτου, παρόλο που οι εταιρίες πληροφορικής κρατούν πολύ χαμηλούς τόνους σχετικά με τα δημόσια έργα που αναμένεται να «τρέξουν» κυρίως μέσω του ΕΣΠΑ, η συγκεκριμένη ροή

εργασιών ίσως να είναι η μοναδική που μπορεί να δώσει ανάσα στον κλάδο στο άμεσο μέλλον.

Επομένως, για την περαιτέρω ανάκαμψη του κλάδου, πέρα απ'τις όποιες προσδοκίες για βελτίωση στο εσωτερικό μέσω έργων ΕΣΠΑ αλλά και τη δεδομένη εξωστρέφεια που επιδεικνύουν σχεδόν όλες, θεωρείται απαραίτητη η δυνατότητα ακόμα μεγαλύτερης ευελιξίας και προσαρμογής στα νέα δεδομένα των αγορών. Οι στρατηγικές συμμαχίες και συνεργασίες με άλλες επιχειρήσεις παρέχουν τη δυνατότητα της επίτευξης μεγαλύτερης χρηματοοικονομικής ευχέρειας και ρευστότητα με στόχο την ανάπτυξη νέων προϊόντων. Αυτό σημαίνει προσαρμογή του συνολικού επιχειρηματικού μοντέλου και έμφαση στις καινοτόμες δράσεις και στο στρατηγικό σχεδιασμό. Κάτι τέτοιο όχι μόνο διαφαίνεται εφικτό για τις ελληνικές εισηγμένες υψηλής τεχνολογίας αλλά είναι και γεγονός για τις τέσσερις εξ'αυτών και καταγράφεται στην παρούσα μελέτη μέσα από τα ευοίωνα οικονομικά δεδομένα της τελευταίας υπό εξέταση χρονιάς δηλαδή του 2014. Οι εν λόγω εταιρείες, αφενός λόγω της φύσης του κλάδου διαθέτουν ευέλικτο και υψηλής ποιότητας ανθρώπινο δυναμικό αφετέρου δε, διοικητική στιβαρότητα και ικανότητα όχι μόνο να ανταπεξέλθουν αλλά και να βρεθούν σε ακόμη πιο υψηλά επίπεδα οικονομικών επιδόσεων από την εκκίνηση της κρίσης.

ΒΙΒΛΙΟΓΡΑΦΙΑ

ΕΛΛΗΝΙΚΗ

Αρτίκης Γ., 2013, Χρηματοοικονομική Διοίκηση: Αποφάσεις Χρηματοδοτήσεων, Αθήνα Εκδόσεις Interbooks.

Καζαντζής Χ., 2008, Αρχές και Πρότυπα Χρηματοοικονομικής Λογιστικής, Εκδόσεις Business Plus A.E.

Καζαντζής Χ. & Σώρρος Ι., 2012, Διοικητική Λογιστική, Εκδόσεις Business Plus A.E

Κάντζος Κων., 2002, Ανάλυση Χρηματοοικονομικών Καταστάσεων, Εκδόσεις Interbooks.

Νιάρχος Ν.Α., 2004, Χρηματοοικονομική Ανάλυση Λογιστικών Καταστάσεων (Έβδομη Έκδοση), Εκδόσεις Σταμούλη Α.Ε.

ΞΕΝΗ

Altman, E., (1968), "Financial Ratios, Discriminant Analysis and the Prediction of Corporate Bankruptcy", Journal of Finance

Altman E., (2000), Predicting Financial Distress of Companies: Revisiting the Z-score and Zeta Models.

Altman E.– Hotchkiss E., Corporate Financial Distress – Predict and Avoid Bankruptcy – Analyze and Invest in Distress Debt (3rd Edition), Published by Willey Finance.

Bernstein L., Financial Statement Analysis – Theory Application, and Interpretation (5th Edition), Published by Irwin, 1993.

ΙΣΤΟΣΕΛΙΔΕΣ

www.ase.gr

www.capital.gr

www.intracom.com

www.kathimerini.gr

www.logismos.gr

www.mls.gr

www.naftemporiki.gr

www.profilesw.com

www.quest.gr

ΠΑΡΑΡΤΗΜΑ

 PROFILE ΑΝΩΝΥΜΟΣ ΕΜΠΟΡΙΚΗ & ΒΙΟΜΗΧΑΝΙΚΗ ΕΤΑΙΡΕΙΑ ΠΛΗΡΟΦΟΡΙΚΗΣ <small>AR.M.A.E.: 33358/06/B/95/5</small>																																																																																																																																																																															
Έδρα Εταιρείας: Λ. Συγγρού 199, Ν. Σμύρνη ΣΤΟΙΧΕΙΑ ΚΑΙ ΠΛΗΡΟΦΟΡΙΕΣ ΧΡΗΣΕΩΣ από 1η ΙΑΝΟΥΑΡΙΟΥ 2010 έως 31 ΔΕΚΕΜΒΡΙΟΥ 2010 (δημοσιευμένα βάσει του κ.ν.2190/20, άρθρο 135 για επιχειρήσεις που συντάσσουν επίσης οικονομικές καταστάσεις, ενοποιημένες και μη, κατά το ΔΛΠ)																																																																																																																																																																															
Τα παρόντα στοιχεία και πληροφορίες, που προκύπτουν από τις οικονομικές καταστάσεις, στοιχειών σε μία γενική ετήσια έκθεση για την οικονομική κατάσταση και τα αποτελέσματα της εταιρείας PROFILE ΑΝΩΝΥΜΟΣ ΕΜΠΟΡΙΚΗ & ΒΙΟΜΗΧΑΝΙΚΗ ΕΤΑΙΡΕΙΑ ΠΛΗΡΟΦΟΡΙΚΗΣ. Συναρτάται σε συνέχεια στον αναλυτικό, πριν προβεί σε οποιαδήποτε είδους επεξεργασία επί των ή των συναλλαγών με την Εταιρεία, να αναφερθεί στην διεύθυνση διαδικασίας της εταιρείας, όπου υπάρχουν οι οικονομικές καταστάσεις καθώς και η Έκθεση Ελέγχου του Ορκωτού Ελεγκτή Λογιστή.																																																																																																																																																																															
ΣΤΟΙΧΕΙΑ ΤΗΣ ΕΠΙΧΕΙΡΗΣΗΣ Αρμόδια Υπηρεσία Νομικών ή Πρωτοδικών: Υπουργείο Οικονομικών, Αναπτυξιακό κέντρο και Νομικής, Γενική Γραμματεία Επιχειρήσεων, Διερεύνηση ΑΕ και Πιστώσεων http://www.profile.gr Διεύθυνση Διαδικασίας εταιρείας: 30 Μαρτίου 2011 Ημερομηνία έκθεσης από το Διοικητικό Συμβούλιο των ετήσιων Οικονομικών Καταστάσεων: Κώστας Ρούσσος Α.Μ. ΣΟΕΛΑ 16801 Ορκωτός Ελεγκτής-Λογιστής: ΣΟΛ ΑΕ Τύπος Έκθεσης Ελέγχου Ελεγκτών: Με σύμφωνη γνώμη																																																																																																																																																																															
ΣΥΝΘΕΣΗ ΔΙΟΙΚΗΤΙΚΟΥ ΣΥΜΒΟΥΛΙΟΥ Χαράλαμπος Στασινοπούλος: Πρόεδρος & Διευθύνων Σύμβουλος Σπυρίδων Μπαρμπάνος: Αντιπρόεδρος του Δ.Σ. Κωνσταντίνος Μοναβιδάκης: Εκτελεστικό Μέλος του Δ.Σ. Αικατερίνη Φιλίππη: Μη Εκτελεστικό Μέλος του Δ.Σ. Αριστέλης Ήλιος: Αντιπρόεδρος Μη Εκτελεστικό Μέλος του Δ.Σ. Ευαγγελία Τσιραπάνη: Εκτελεστικό Μέλος του Δ.Σ. Αντώνιος Ρούσσος: Αντιπρόεδρος Μη Εκτελεστικό Μέλος του Δ.Σ.																																																																																																																																																																															
ΣΤΟΙΧΕΙΑ ΚΑΤΑΣΤΑΣΗΣ ΜΕΤΑΒΟΛΩΝ ΙΔΙΩΝ ΚΕΦΑΛΑΙΩΝ ΧΡΗΣΗΣ (έτησια ενοποιημένα και μη ενοποιημένα) ποσά εκφρασμένα σε €																																																																																																																																																																															
	<table border="1"> <thead> <tr> <th rowspan="2"></th> <th colspan="2">ΟΜΙΛΟΣ</th> <th colspan="2">ΕΤΑΙΡΕΙΑ</th> </tr> <tr> <th>31.12.2010</th> <th>31.12.2009</th> <th>31.12.2010</th> <th>31.12.2009</th> </tr> </thead> <tbody> <tr> <td>Εύνοιο ιδίων κεφαλαίων έναρξης χρήσης (1.1.2010 και 1.1.2009)</td> <td>13.793.035</td> <td>15.016.087</td> <td>13.679.464</td> <td>14.614.084</td> </tr> <tr> <td>Συγκριτικά συνολικά έσοδα μετά από φόρους (συμπεριλαμβανομένων διακοπών δραστηριότητας)</td> <td>52.936</td> <td>-1.179.457</td> <td>136.572</td> <td>-890.541</td> </tr> <tr> <td>Διατελεσθέντα Μερίσματα</td> <td>-</td> <td>-134.063</td> <td>-</td> <td>-134.063</td> </tr> <tr> <td>Αποθεματικά από διάθεση δικαιωμάτων προτεραιότητας</td> <td>-38.374</td> <td>-70.778</td> <td>-38.374</td> <td>-161.246</td> </tr> <tr> <td>Αγορές ιδίων Μεταβλητών</td> <td>-</td> <td>-70.778</td> <td>-38.374</td> <td>-71.262</td> </tr> <tr> <td>Εύνοιο ιδίων κεφαλαίων λήξης χρήσης (31.12.2010 και 31.12.2009)</td> <td>13.807.597</td> <td>13.793.035</td> <td>13.777.662</td> <td>13.679.464</td> </tr> </tbody> </table>		ΟΜΙΛΟΣ		ΕΤΑΙΡΕΙΑ		31.12.2010	31.12.2009	31.12.2010	31.12.2009	Εύνοιο ιδίων κεφαλαίων έναρξης χρήσης (1.1.2010 και 1.1.2009)	13.793.035	15.016.087	13.679.464	14.614.084	Συγκριτικά συνολικά έσοδα μετά από φόρους (συμπεριλαμβανομένων διακοπών δραστηριότητας)	52.936	-1.179.457	136.572	-890.541	Διατελεσθέντα Μερίσματα	-	-134.063	-	-134.063	Αποθεματικά από διάθεση δικαιωμάτων προτεραιότητας	-38.374	-70.778	-38.374	-161.246	Αγορές ιδίων Μεταβλητών	-	-70.778	-38.374	-71.262	Εύνοιο ιδίων κεφαλαίων λήξης χρήσης (31.12.2010 και 31.12.2009)	13.807.597	13.793.035	13.777.662	13.679.464																																																																																																																																							
	ΟΜΙΛΟΣ		ΕΤΑΙΡΕΙΑ																																																																																																																																																																												
	31.12.2010	31.12.2009	31.12.2010	31.12.2009																																																																																																																																																																											
Εύνοιο ιδίων κεφαλαίων έναρξης χρήσης (1.1.2010 και 1.1.2009)	13.793.035	15.016.087	13.679.464	14.614.084																																																																																																																																																																											
Συγκριτικά συνολικά έσοδα μετά από φόρους (συμπεριλαμβανομένων διακοπών δραστηριότητας)	52.936	-1.179.457	136.572	-890.541																																																																																																																																																																											
Διατελεσθέντα Μερίσματα	-	-134.063	-	-134.063																																																																																																																																																																											
Αποθεματικά από διάθεση δικαιωμάτων προτεραιότητας	-38.374	-70.778	-38.374	-161.246																																																																																																																																																																											
Αγορές ιδίων Μεταβλητών	-	-70.778	-38.374	-71.262																																																																																																																																																																											
Εύνοιο ιδίων κεφαλαίων λήξης χρήσης (31.12.2010 και 31.12.2009)	13.807.597	13.793.035	13.777.662	13.679.464																																																																																																																																																																											
ΣΤΟΙΧΕΙΑ ΚΑΤΑΣΤΑΣΗΣ ΤΑΜΕΙΑΚΩΝ ΠΟΣΩΝ (ενοποιημένα και μη ενοποιημένα) (Μέθοδος Συμπλήρωσης Κατάστασης Ταμειακών Ποσών: Έμμεση Μέθοδος) Ποσά εκφρασμένα σε €																																																																																																																																																																															
	<table border="1"> <thead> <tr> <th rowspan="2"></th> <th colspan="2">ΟΜΙΛΟΣ</th> <th colspan="2">ΕΤΑΙΡΕΙΑ</th> </tr> <tr> <th>1.1-31.12.2010</th> <th>1.1-31.12.2009</th> <th>1.1-31.12.2010</th> <th>1.1-31.12.2009</th> </tr> </thead> <tbody> <tr> <td>Αποθεματικές δραστηριότητες</td> <td></td> <td></td> <td></td> <td></td> </tr> <tr> <td>Κέρδη/Ζημιές προ φόρων</td> <td>151.338</td> <td>-985.707</td> <td>194.860</td> <td>-777.969</td> </tr> <tr> <td>Πληρωθέντων προσαρμογών για:</td> <td></td> <td></td> <td></td> <td></td> </tr> <tr> <td>Αποσβέσεις</td> <td>683.346</td> <td>1.124.552</td> <td>523.851</td> <td>897.128</td> </tr> <tr> <td>Προβλέψεις</td> <td>265.759</td> <td>549.481</td> <td>223.688</td> <td>518.357</td> </tr> <tr> <td>Μη ταμειακά έσοδα/έξοδα</td> <td>-82.119</td> <td>-48.250</td> <td>-46.019</td> <td>88.142</td> </tr> <tr> <td>Αποζημιώσεις (έσοδα/έξοδα, κέρδη και ζημιές) επενδυτικών δραστηριοτήτων</td> <td>-126.155</td> <td>-277</td> <td>-126.905</td> <td>-1.111</td> </tr> <tr> <td>Κρατικά τόκοι και συναφή έσοδα</td> <td>177.484</td> <td>234.740</td> <td>196.810</td> <td>-278.682</td> </tr> <tr> <td>Πληρωθέντων προσαρμογών για μεταβολές Ρυθμίσεων κεφαλαίων κίνησης ή που σχετίζονται με τις λειτουργικές δραστηριότητες</td> <td>85.919</td> <td>434.190</td> <td>84.921</td> <td>430.869</td> </tr> <tr> <td>Μεικτών (αύξηση) αποβλήτων</td> <td>-508.506</td> <td>2.437.617</td> <td>-499.626</td> <td>1.586.081</td> </tr> <tr> <td>Μεικτών (αύξηση) υποχρεώσεων (πλην διακοπών)</td> <td>-1.205.825</td> <td>575.842</td> <td>-1.323.541</td> <td>935.847</td> </tr> <tr> <td>Μειών:</td> <td></td> <td></td> <td></td> <td></td> </tr> <tr> <td>Πληρωμές για αποζημίωση προσωπικού</td> <td>-103.674</td> <td>-</td> <td>-103.674</td> <td>-</td> </tr> <tr> <td>Κρατικά τόκοι και συναφή έξοδα καταβληθέντα</td> <td>-218.153</td> <td>-257.769</td> <td>-212.058</td> <td>-251.176</td> </tr> <tr> <td>Καταβληθέντων Φόρων</td> <td>-111.014</td> <td>-87.769</td> <td>-87.044</td> <td>-23.968</td> </tr> <tr> <td>Εύνοιο εισορών/ (εξορών) από λειτουργικές δραστηριότητες (α)</td> <td>-991.600</td> <td>4.073.150</td> <td>-1.174.377</td> <td>3.123.518</td> </tr> <tr> <td>Επενδυτικές δραστηριότητες</td> <td></td> <td></td> <td></td> <td></td> </tr> <tr> <td>Αγορά ενσχυρίων και άλλων παθίων στοιχείων</td> <td>-602.983</td> <td>-1.364.472</td> <td>-602.983</td> <td>-1.239.472</td> </tr> <tr> <td>Επενδύσεις από παθίους ενσχυρίων και άλλων παθίων στοιχείων</td> <td>340.456</td> <td>-</td> <td>340.456</td> <td>-</td> </tr> <tr> <td>Τόκοι εισπραχθέντες</td> <td>75.226</td> <td>30.333</td> <td>38.602</td> <td>28.449</td> </tr> <tr> <td>Πληρωμένα εισπραχθέντα</td> <td>-</td> <td>-</td> <td>-</td> <td>234.000</td> </tr> <tr> <td>Εύνοιο εισορών/ (εξορών) από επενδυτικές δραστηριότητες (β)</td> <td>-187.301</td> <td>-1.334.139</td> <td>-223.925</td> <td>-977.023</td> </tr> <tr> <td>Χρηματοδοτικές δραστηριότητες</td> <td></td> <td></td> <td></td> <td></td> </tr> <tr> <td>Αγορά ιδίων μετωμών</td> <td>-38.374</td> <td>-70.778</td> <td>-38.374</td> <td>-71.262</td> </tr> <tr> <td>Εισπραχές από εκδοθέντα/αναληφθέντα δάνεια</td> <td>2.000.000</td> <td>1.900.000</td> <td>2.000.000</td> <td>1.900.000</td> </tr> <tr> <td>Εξοφλήσεις δανείων</td> <td>-1.095.554</td> <td>-1.568.470</td> <td>-1.095.554</td> <td>-1.568.470</td> </tr> <tr> <td>Μερίσματα πληρωθέντα</td> <td>-</td> <td>-133.811</td> <td>-</td> <td>-133.811</td> </tr> <tr> <td>Επιχορηγήσεις</td> <td>-</td> <td>237.426</td> <td>-</td> <td>110.915</td> </tr> <tr> <td>Εύνοιο εισορών/ (εξορών) από χρηματοδοτικές δραστηριότητες (γ)</td> <td>866.072</td> <td>364.367</td> <td>866.072</td> <td>237.372</td> </tr> <tr> <td>Καθαρή αύξηση/(μείωση) στα ταμειακά διαθέσιμα και ισοδύναμα χρήσης (α)+(β)+(γ)</td> <td>-312.829</td> <td>3.103.378</td> <td>-532.590</td> <td>2.383.867</td> </tr> <tr> <td>Ταμειακά διαθέσιμα και ισοδύναμα έναρξης χρήσης</td> <td>4.807.836</td> <td>1.705.355</td> <td>3.746.520</td> <td>1.362.653</td> </tr> <tr> <td>Συνολικά ταμειακά διαθέσιμα και ισοδύναμα</td> <td>-23</td> <td>-897</td> <td>-</td> <td>-</td> </tr> <tr> <td>Ταμειακά διαθέσιμα και ισοδύναμα λήξης χρήσης</td> <td>4.494.984</td> <td>4.807.836</td> <td>3.213.930</td> <td>3.746.520</td> </tr> </tbody> </table>		ΟΜΙΛΟΣ		ΕΤΑΙΡΕΙΑ		1.1-31.12.2010	1.1-31.12.2009	1.1-31.12.2010	1.1-31.12.2009	Αποθεματικές δραστηριότητες					Κέρδη/Ζημιές προ φόρων	151.338	-985.707	194.860	-777.969	Πληρωθέντων προσαρμογών για:					Αποσβέσεις	683.346	1.124.552	523.851	897.128	Προβλέψεις	265.759	549.481	223.688	518.357	Μη ταμειακά έσοδα/έξοδα	-82.119	-48.250	-46.019	88.142	Αποζημιώσεις (έσοδα/έξοδα, κέρδη και ζημιές) επενδυτικών δραστηριοτήτων	-126.155	-277	-126.905	-1.111	Κρατικά τόκοι και συναφή έσοδα	177.484	234.740	196.810	-278.682	Πληρωθέντων προσαρμογών για μεταβολές Ρυθμίσεων κεφαλαίων κίνησης ή που σχετίζονται με τις λειτουργικές δραστηριότητες	85.919	434.190	84.921	430.869	Μεικτών (αύξηση) αποβλήτων	-508.506	2.437.617	-499.626	1.586.081	Μεικτών (αύξηση) υποχρεώσεων (πλην διακοπών)	-1.205.825	575.842	-1.323.541	935.847	Μειών:					Πληρωμές για αποζημίωση προσωπικού	-103.674	-	-103.674	-	Κρατικά τόκοι και συναφή έξοδα καταβληθέντα	-218.153	-257.769	-212.058	-251.176	Καταβληθέντων Φόρων	-111.014	-87.769	-87.044	-23.968	Εύνοιο εισορών/ (εξορών) από λειτουργικές δραστηριότητες (α)	-991.600	4.073.150	-1.174.377	3.123.518	Επενδυτικές δραστηριότητες					Αγορά ενσχυρίων και άλλων παθίων στοιχείων	-602.983	-1.364.472	-602.983	-1.239.472	Επενδύσεις από παθίους ενσχυρίων και άλλων παθίων στοιχείων	340.456	-	340.456	-	Τόκοι εισπραχθέντες	75.226	30.333	38.602	28.449	Πληρωμένα εισπραχθέντα	-	-	-	234.000	Εύνοιο εισορών/ (εξορών) από επενδυτικές δραστηριότητες (β)	-187.301	-1.334.139	-223.925	-977.023	Χρηματοδοτικές δραστηριότητες					Αγορά ιδίων μετωμών	-38.374	-70.778	-38.374	-71.262	Εισπραχές από εκδοθέντα/αναληφθέντα δάνεια	2.000.000	1.900.000	2.000.000	1.900.000	Εξοφλήσεις δανείων	-1.095.554	-1.568.470	-1.095.554	-1.568.470	Μερίσματα πληρωθέντα	-	-133.811	-	-133.811	Επιχορηγήσεις	-	237.426	-	110.915	Εύνοιο εισορών/ (εξορών) από χρηματοδοτικές δραστηριότητες (γ)	866.072	364.367	866.072	237.372	Καθαρή αύξηση/(μείωση) στα ταμειακά διαθέσιμα και ισοδύναμα χρήσης (α)+(β)+(γ)	-312.829	3.103.378	-532.590	2.383.867	Ταμειακά διαθέσιμα και ισοδύναμα έναρξης χρήσης	4.807.836	1.705.355	3.746.520	1.362.653	Συνολικά ταμειακά διαθέσιμα και ισοδύναμα	-23	-897	-	-	Ταμειακά διαθέσιμα και ισοδύναμα λήξης χρήσης	4.494.984	4.807.836	3.213.930	3.746.520
	ΟΜΙΛΟΣ		ΕΤΑΙΡΕΙΑ																																																																																																																																																																												
	1.1-31.12.2010	1.1-31.12.2009	1.1-31.12.2010	1.1-31.12.2009																																																																																																																																																																											
Αποθεματικές δραστηριότητες																																																																																																																																																																															
Κέρδη/Ζημιές προ φόρων	151.338	-985.707	194.860	-777.969																																																																																																																																																																											
Πληρωθέντων προσαρμογών για:																																																																																																																																																																															
Αποσβέσεις	683.346	1.124.552	523.851	897.128																																																																																																																																																																											
Προβλέψεις	265.759	549.481	223.688	518.357																																																																																																																																																																											
Μη ταμειακά έσοδα/έξοδα	-82.119	-48.250	-46.019	88.142																																																																																																																																																																											
Αποζημιώσεις (έσοδα/έξοδα, κέρδη και ζημιές) επενδυτικών δραστηριοτήτων	-126.155	-277	-126.905	-1.111																																																																																																																																																																											
Κρατικά τόκοι και συναφή έσοδα	177.484	234.740	196.810	-278.682																																																																																																																																																																											
Πληρωθέντων προσαρμογών για μεταβολές Ρυθμίσεων κεφαλαίων κίνησης ή που σχετίζονται με τις λειτουργικές δραστηριότητες	85.919	434.190	84.921	430.869																																																																																																																																																																											
Μεικτών (αύξηση) αποβλήτων	-508.506	2.437.617	-499.626	1.586.081																																																																																																																																																																											
Μεικτών (αύξηση) υποχρεώσεων (πλην διακοπών)	-1.205.825	575.842	-1.323.541	935.847																																																																																																																																																																											
Μειών:																																																																																																																																																																															
Πληρωμές για αποζημίωση προσωπικού	-103.674	-	-103.674	-																																																																																																																																																																											
Κρατικά τόκοι και συναφή έξοδα καταβληθέντα	-218.153	-257.769	-212.058	-251.176																																																																																																																																																																											
Καταβληθέντων Φόρων	-111.014	-87.769	-87.044	-23.968																																																																																																																																																																											
Εύνοιο εισορών/ (εξορών) από λειτουργικές δραστηριότητες (α)	-991.600	4.073.150	-1.174.377	3.123.518																																																																																																																																																																											
Επενδυτικές δραστηριότητες																																																																																																																																																																															
Αγορά ενσχυρίων και άλλων παθίων στοιχείων	-602.983	-1.364.472	-602.983	-1.239.472																																																																																																																																																																											
Επενδύσεις από παθίους ενσχυρίων και άλλων παθίων στοιχείων	340.456	-	340.456	-																																																																																																																																																																											
Τόκοι εισπραχθέντες	75.226	30.333	38.602	28.449																																																																																																																																																																											
Πληρωμένα εισπραχθέντα	-	-	-	234.000																																																																																																																																																																											
Εύνοιο εισορών/ (εξορών) από επενδυτικές δραστηριότητες (β)	-187.301	-1.334.139	-223.925	-977.023																																																																																																																																																																											
Χρηματοδοτικές δραστηριότητες																																																																																																																																																																															
Αγορά ιδίων μετωμών	-38.374	-70.778	-38.374	-71.262																																																																																																																																																																											
Εισπραχές από εκδοθέντα/αναληφθέντα δάνεια	2.000.000	1.900.000	2.000.000	1.900.000																																																																																																																																																																											
Εξοφλήσεις δανείων	-1.095.554	-1.568.470	-1.095.554	-1.568.470																																																																																																																																																																											
Μερίσματα πληρωθέντα	-	-133.811	-	-133.811																																																																																																																																																																											
Επιχορηγήσεις	-	237.426	-	110.915																																																																																																																																																																											
Εύνοιο εισορών/ (εξορών) από χρηματοδοτικές δραστηριότητες (γ)	866.072	364.367	866.072	237.372																																																																																																																																																																											
Καθαρή αύξηση/(μείωση) στα ταμειακά διαθέσιμα και ισοδύναμα χρήσης (α)+(β)+(γ)	-312.829	3.103.378	-532.590	2.383.867																																																																																																																																																																											
Ταμειακά διαθέσιμα και ισοδύναμα έναρξης χρήσης	4.807.836	1.705.355	3.746.520	1.362.653																																																																																																																																																																											
Συνολικά ταμειακά διαθέσιμα και ισοδύναμα	-23	-897	-	-																																																																																																																																																																											
Ταμειακά διαθέσιμα και ισοδύναμα λήξης χρήσης	4.494.984	4.807.836	3.213.930	3.746.520																																																																																																																																																																											
Πρόσθετα στοιχεία και πληροφορίες																																																																																																																																																																															
1. Για την κατάσταση των αναβαλλόμενων οικονομικών καταστάσεων τηρήθηκαν οι βασικές λογιστικές αρχές και μέθοδοι που χρησιμοποιήθηκαν για την σύνταξη των οικονομικών καταστάσεων του Ομίλου και της Εταιρείας την 31.12.2009.	5. Ο αριθμός του στατιστικού προσωπικού την 31/12/2010 για τον Όμιλο ήταν 89 άτομα και την 31/12/2009 ήταν 100 άτομα. Για την Εταιρεία ο αριθμός του στατιστικού προσωπικού την 31/12/2010 ήταν 77 άτομα και την 31/12/2009 ήταν 89 άτομα.																																																																																																																																																																														
2. Δεν υπάρχουν επιπτώσεις ή υποθέσεις διαφορών, καθώς και αποφάσεις δικαστικών ή διοικητικών οργάνων που έχουν ή ενδέχεται να έχουν σημαντική επίπτωση στην οικονομική κατάσταση ή λειτουργία της εταιρείας ή του Ομίλου. Τα ποσά των στατιστικών προβλέψεων που έχουν επιμνησθεί από την εταιρεία και τον Όμιλο για κάθε μία από τις ανωτέρω περιπτώσεις είναι ως ακολούθως:	6. Οι εταιρείες του Ομίλου με τις αντίστοιχες εταιρείες και διεύθυνσές τους, τα ποσοστά με τα οποία η μητρική εταιρεία συμμετέχει στο μετοχικό τους κεφάλαιο, η σχέση συμμετοχών (άμεση ή έμμεση) καθώς και η μέθοδος ενσωμάτωσής τους στις ενοποιημένες οικονομικές καταστάσεις της χρήσης 2010, παρατίθενται αναλυτικά στη σημείωση Β) και 22 των ετήσιων Οικονομικών Καταστάσεων.																																																																																																																																																																														
3. Οι ανέλεγκτες φορολογικές χρήσεις της Εταιρείας και των Εταρειών του Ομίλου παρατίθενται αναλυτικά στη σημείωση (21) των ετήσιων Οικονομικών Καταστάσεων.	7. Δεν υπάρχουν εταιρείες οι οποίες δεν ενσωματώθηκαν στις ενοποιημένες οικονομικές καταστάσεις της χρήσης, ενώ είναι υποχρεωμένες στις οικονομικές καταστάσεις της προηγούμενης αντίστοιχης χρήσης. Επίσης δεν υπάρχουν εταιρείες οι οποίες δεν περιλαμβάνονται στην ενοποίηση και ουδέποτε αλληλόκληρη επίθεσε στη μέθοδο ενσωμάτωσής κάποιες εταιρείες από χρήση σε χρήση ή από παρόμοιο σε παρόμοιο.																																																																																																																																																																														
4. Οι πάσης φύσεως συναλλαγές (έσοδα, έσοδα) οφειλόμενα από την έναρξη της πρώιμης χρήσης καθώς και τα υπόλοιπα των παθίων στοιχείων και υποχρεώσεων της Εταιρείας στη λήξη της πρώιμης χρήσης, που έχουν προκύψει από συναλλαγές της με συνδεδεμένους μέρη, όπως αυτά ορίζονται στο ΔΛΠ 24 έχουν ως εξής:	8. Σε συνέχεια της εγκριτικής απόφασης που είχεληφθεί από την ετήσια Τακτική Γενική Συνέλευση, σύμφωνα με το α. 23α του κ.ν. 2190/1920, η μητρική εταιρεία προχώρησε στην εκποίηση ενός ακινήτου (όροφο γραφείου) έκτακτος της, το οποίο πωλήθηκε στο Δ/μο Αθηνών Αττικής (Προσπάθεια αριθμ. 23 και Αρ.αυτοφύρου), συνολικής επιφάνειας 193,00 μ.επι. συνολικού μίσθματος 340.000 ευρώ.																																																																																																																																																																														
5. Ταμειακά διαθέσιμα και ισοδύναμα λήξης χρήσης:	9. Ο συνολικός αριθμός των ιδίων μετωμών που είχε στην κατοχή της η εταιρεία την 31η Δεκεμβρίου 2010 ανέρχεται σε 411.102 συνολικής αξίας κερσών € 710.517. Πήλη των ως άνω μετωμών δεν υπάρχουν άλλες μετοχές της μητρικής που να καλύπτουν απόλυτα τις απαιτήσεις και συγγενείς της εταιρείας.																																																																																																																																																																														
6. Ταμειακά διαθέσιμα και ισοδύναμα λήξης χρήσης:	10. Τα λοιπά συνολικά έσοδα μετά από φόρους ποσού € 295 αφορούν συναλλαγές διαφόρων εταίρων της λειτουργίας.																																																																																																																																																																														
Ο Πρόεδρος του Δ.Σ. και Διευθύνων Σύμβουλος	Η Διευθύντρια Λογιστηρίου																																																																																																																																																																														
Χαράλαμπος Στασινοπούλος Α.Δ.Τ. Σ 577589	Σπυρίδων Μπαρμπάνος Α.Δ.Τ. ΑΕ 077416																																																																																																																																																																														
Κατερίνα Φιλίππη Α.Δ.Τ. Χ 000774	1362 Τμήμας, τα 2102724090																																																																																																																																																																														

Τα παρακάτω στοιχεία και πληροφορίες, που προκύπτουν από τις οικονομικές καταστάσεις, σεβάσει σε μία γενική επιμέτρηση για την οικονομική κατάσταση και τα αποτελέσματα της εταιρείας PROFILE ΑΝΩΝΥΜΟΣ ΕΜΠΟΡΙΚΗ & ΒΙΟΜΗΧΑΝΙΚΗ ΕΤΑΙΡΕΙΑ ΠΛΗΡΟΦΟΡΙΚΗΣ. Συνιστάται επανεπίσκεψη στον ιστότοπό της, πριν προβεί σε οποιαδήποτε είδους επενδυτική επιλογή ή άλλη συναλλαγή με την Εταιρεία, να ανατρέξει στην διεύθυνση διαδικτύου της εταιρείας, όπου αναρτώνται οι οικονομικές καταστάσεις καθώς και η Έκθεση Ελέγχου του Ορκωτού Ελεγκτή Λογιστή.

ΣΤΟΙΧΕΙΑ ΤΗΣ ΕΠΙΧΕΙΡΗΣΗΣ		ΣΤΟΙΧΕΙΑ ΚΑΤΑΣΤΑΣΗΣ ΜΕΤΑΒΟΛΩΝ ΙΔΙΩΝ ΚΕΦΑΛΑΙΩΝ ΧΡΗΣΗΣ (ετήσια ενοποιημένα και μη ενοποιημένα) ποσά εκφραζόμενα σε €			
		ΟΜΙΛΟΣ		ΕΤΑΙΡΕΙΑ	
		31.12.2011	31.12.2010	31.12.2011	31.12.2010
Αρχικό Υπόμνημα Νομαρχία (ή Πρωτοδικείο):	Υπουργείο Οικονομίας, Ανταγωνιστικότητας και Ναυτιλίας, Γενική Γραμματεία Εμπορίου, Διεύθυνση ΑΕ και Πιστώσεως http://www.profile.gr				
Διεύθυνση διαδικτύου εταιρείας:					
Ημερομηνία έκδοσης από το Διοικητικό Συμβούλιο των ετήσιων Οικονομικών Καταστάσεων:	29 Μαρτίου 2012				
Ορκωτός Ελεγκτής-Λογιστής:	Παναγιώτης Κοροβίτης Α.Μ. ΣΟΕΛ 16071				
Ελεγκτική Εταιρεία:	ΣΟΛ ΑΕ				
Τύπος Έκδοσης Ελέγχου Ελεγκτών:	Με σύμφωνη γνώμη				

ΣΥΝΘΕΣΗ ΔΙΟΙΚΗΤΙΚΟΥ ΣΥΜΒΟΥΛΙΟΥ		ΣΤΟΙΧΕΙΑ ΚΑΤΑΣΤΑΣΗΣ ΤΑΜΕΙΑΚΩΝ ΠΟΩΝ ΧΡΗΣΗΣ (ετήσια ενοποιημένα και μη ενοποιημένα) (Μέθοδος Συμπλήρωσης Κατάστασης Ταμειακών Ποσών: Έμμεση Μέθοδος) ποσά εκφραζόμενα σε €			
		ΟΜΙΛΟΣ		ΕΤΑΙΡΕΙΑ	
		01.01-31.12.2011	01.01-31.12.2010	01.01-31.12.2011	01.01-31.12.2010
Χαράλαμπος Στανθόπουλος:	Πρόεδρος & Διευθύνων Σύμβουλος				
Σπυρίδων Μπαρμπάνος:	Αντιπρόεδρος του Δ.Σ.				
Κωνσταντίνος Παναγιωτίνης:	Εκτελεστικό Μέλος του Δ.Σ.				
Αναστασία Φιλιππί:	Εκτελεστικό Μέλος του Δ.Σ.				
Αριστέλης Ηλιόπουλος:	Μη Εκτελεστικό Μέλος του Δ.Σ.				
Εμμανουήλ Τσιρπάκης:	Ανεξάρτητο Μη Εκτελεστικό Μέλος του Δ.Σ.				
Ανώτατος Ρούσσος:	Ανεξάρτητο Μη Εκτελεστικό Μέλος του Δ.Σ.				

ΣΤΟΙΧΕΙΑ ΚΑΤΑΣΤΑΣΗΣ ΟΙΚΟΝΟΜΙΚΗΣ ΘΕΣΗΣ (ενοποιημένα και μη ενοποιημένα) ποσά εκφραζόμενα σε €		ΟΜΙΛΟΣ		ΕΤΑΙΡΕΙΑ	
		31.12.2011	31.12.2010	31.12.2011	31.12.2010
ΕΠΕΡΓΗΤΙΚΑ					
Ιδρυση/αποσπασμένη ενσώματη πάγια στοιχεία	5.512.528	5.256.180	5.487.030	5.239.224	
Άυλα περιουσιακά στοιχεία	5.651.015	5.607.292	4.166.034	4.562.185	
Λοιπά μη κυκλοφορούντα περιουσιακά στοιχεία	208.784	354.717	2.175.814	2.235.380	
Αποθέματα	374.720	461.128	346.819	387.193	
Αποθέματα από πελάτες	8.691.708	10.229.015	8.710.632	9.903.533	
Λοιπά κυκλοφορούντα περιουσιακά στοιχεία	5.492.668	5.854.698	3.491.871	4.640.533	
ΣΥΝΟΛΟ ΕΠΕΡΓΗΤΙΚΩΝ	25.931.423	27.763.030	24.378.200	26.968.048	
ΙΔΙΑ ΚΕΦΑΛΑΙΑ ΚΑΙ ΥΠΟΧΡΕΩΣΕΙΣ					
Μετοχικά Κεφάλαια	5.389.908	5.484.375	5.389.908	5.484.375	
Λοιπά Στοιχεία Ιδίων Κεφαλαίων	8.663.710	8.404.729	8.433.071	8.293.287	
Σύνολο Ιδίων Κεφαλαίων (α)	14.053.618	13.889.104	13.822.979	13.777.662	
Δικαιώματα Μετοχικής (β)	-106.661	-81.507	-	-	
Σύνολο Ιδίων Κεφαλαίων (γ)=(α)+(β)	13.946.957	13.807.597	13.822.979	13.777.662	
Μακροπρόθεσμες δανειακές υποχρεώσεις	1.118.129	2.141.387	1.118.129	2.141.387	
Προβλεπόμενες/Λοιπές μακροπρόθεσμες υποχρεώσεις	262.687	459.044	228.315	389.123	
Βραχυπρόθεσμες δανειακές υποχρεώσεις	3.507.863	3.361.964	3.371.445	3.238.847	
Λοιπές βραχυπρόθεσμες υποχρεώσεις	7.095.787	7.993.038	5.837.332	7.421.029	
Σύνολο υποχρεώσεων (δ)	11.984.466	13.955.433	10.555.221	13.190.386	
ΣΥΝΟΛΟ ΙΔΙΩΝ ΚΕΦΑΛΑΙΩΝ ΚΑΙ ΥΠΟΧΡΕΩΣΕΩΝ (γ)+(δ)	25.931.423	27.763.030	24.378.200	26.968.048	

ΣΤΟΙΧΕΙΑ ΚΑΤΑΣΤΑΣΗΣ ΣΥΝΟΛΙΚΩΝ ΕΣΟΔΩΝ ΧΡΗΣΗΣ (ετήσια ενοποιημένα και μη ενοποιημένα) ποσά εκφραζόμενα σε €		ΟΜΙΛΟΣ		ΕΤΑΙΡΕΙΑ	
		01.01-31.12.2011	01.01-31.12.2010	01.01-31.12.2011	01.01-31.12.2010
Κόστος εργασιών	10.058.948	11.004.402	9.071.523	9.950.111	
Μικτά κέρδη/ ζημιές	3.889.637	4.110.424	3.428.178	3.696.057	
Κέρδη/ Ζημιές προ φόρων χρηματοδοτικών και επενδυτικών αποτελεσμάτων	533.717	330.828	469.777	392.926	
Κέρδη/ Ζημιές προ φόρων	303.723	151.338	195.891	194.860	
Κέρδη/ Ζημιές μετά από φόρους (Α)	146.558	52.641	46.816	136.572	
Ισοκλήσεις μετοχικής	172.813	83.899	-	-	
Δικαιώματα Μετοχικής	-26.255	-31.258	-	-	
Λοιπά συνολικά έσοδα μετά από φόρους (Β)	-	295	-	-	
Συγκεντρωτικά συνολικά έσοδα μετά από φόρους (Α)+(Β)	146.558	52.936	46.816	136.572	
Ισοκλήσεις μετοχικής	172.813	84.194	-	-	
Δικαιώματα Μετοχικής	-26.255	-31.258	-	-	
Κέρδη/ Ζημιές μετά από φόρους από μετοχές -βασικά (σε €)	0,0147	0,0071	0,0040	0,0116	
Κέρδη/ Ζημιές προ φόρων χρηματοδοτικών, επενδυτικών αποτελεσμάτων και συνολικών αποβλήσεων	1.979.967	1.014.174	1.686.009	916.777	

- Προβλεπόμενα στοιχεία και Πληροφορίες**
- Για την κατάσταση των ανωτέρω ετήσιων οικονομικών καταστάσεων τηρήθηκαν οι βασικές λογιστικές αρχές και μέθοδοι που χρησιμοποιήθηκαν για την ανάλυση των ετήσιων οικονομικών καταστάσεων του Ομίλου και της Εταιρείας την 31.12.2010.
 - Δεν υπάρχουν επίδικες ή υπό διάσταση διαφορές, καθώς και αποφάσεις δικαστικών ή διοικητικών οργάνων που είναι ή ενδέχεται να είναι σημαντική επίπτωση στην οικονομική κατάσταση ή λειτουργία της εταιρείας ή του Ομίλου. Το ποσό των ουδετέρων προβλεπόμενων που είναι αποσπασθεί από την εταιρεία και τον Όμιλο για κάθε μία από τις ακόλουθες περιπτώσεις είναι ως ακολούθως:
 - Για τις πάσης φύσεως επίδικες ή υπό διάσταση διαφορές
 - Για τις ανέλεγκτες φορολογικά κλήσεις
 - Λοιπές προβλεπόμενες
 - Οι ανέλεγκτες φορολογικά κλήσεις της Εταιρείας και των Εταιρειών του Ομίλου παρατίθενται αναλυτικά στη σημείωση (21) των Ετήσιων Οικονομικών Καταστάσεων.
 - Οι πάσης φύσεως αναλλήσιμες (εσόδων, εσόδων) αμοιβές από την έναρξη της τρέχουσας χρήσης καθώς και τα υπόλοιπα των αποσπασμένων και υποχρεώσεων της Εταιρείας στη λήξη της τρέχουσας χρήσης, που είναι προκύπτει από αναλλήσιμες ή με συνδεδεμένα μέρη, όπως αυτά ορίζονται στο ΔΛΠ 24 είναι ως εξής:

	ΟΜΙΛΟΣ	ΕΤΑΙΡΕΙΑ
α) Εσόδων	-	35.000
β) Εσόδων	-	601.599
γ) Αποσπασμένων	-	928.494
δ) Υποχρεώσεων	-	125.535
ε) Αναλλήσιμες και αμοιβές διεθνειακών στελεχών και μελών της διοίκησης	442.971	442.971
στ) Αναλλήσιμες από διεθνειακά στελέχη και μέλη της διοίκησης	-	-
ζ) Υποχρεώσεις προς τα διεθνειακά στελέχη και μέλη της διοίκησης	-	-
 - Ο Όμιλος από αποσπασόμενου προσωπικού την 31/12/2011 για τον Όμιλο ήταν 87 άτομα και την 31/12/2010 ήταν 89 άτομα. Για την Εταιρεία ο αριθμός του αποσπασόμενου προσωπικού την 31/12/2011 ήταν 71 άτομα και την 31/12/2010 ήταν 77 άτομα.
 - Οι εταιρείες του Ομίλου με τις αντίστοιχες επωνυμίες και διεθνείς τους, τα ποσοστά με τα οποία η μητρική εταιρεία συμμετέχει στο μετοχικό της κεφάλαιο, η σχέση συμμετοχής (άμεση ή έμμεση) καθώς και η μέθοδος ενσωμάτωσής τους στις ενοποιημένες οικονομικές καταστάσεις της χρήσης 2011, παρατίθενται αναλυτικά στη σημείωση ΒΙΙ) και 22 των Ετήσιων Οικονομικών Καταστάσεων.

Ν. Σμύρνη, 29/03/2012

Ο Πρόεδρος του Δ.Σ. και Διευθύνων Σύμβουλος: Ο Αντιπρόεδρος του Δ.Σ. Το Μέλος του Δ.Σ. Ο Λογιστής ΑΤόξης

Χαράλαμπος Στανθόπουλος Α.Δ.Τ. Σ 577589 Σπυρίδων Μπαρμπάνος Α.Δ.Τ. ΑΕ 07416 Αικατερίνη Φιλιππί Α.Δ.Τ. Χ 000774 Ζαχαρίας Σαντοκούκος Α.Δ.Τ. ΑΙ 109838

1304 **ΤΗΛΕΦΩΝΟ** 2102274090

Τα παρακάτω στοιχεία και πληροφορίες, που προκύπτουν από τις οικονομικές καταστάσεις, σχετίζονται με μία γενική εμπίσχυση για την οικονομική κατάσταση και τα αποτελέσματα της εταιρείας PROFILE ΑΝΩΝΥΜΟΣ ΕΜΠΟΡΙΚΗ & ΒΙΟΜΗΧΑΝΙΚΗ ΕΤΑΙΡΕΙΑ ΠΛΗΡΟΦΟΡΙΚΗΣ (Εταιρεία) και του Ομίλου της. Συνιστάται επομένως στον αναγνώστη, πριν προβεί σε οποιαδήποτε είδους επενδυτική επιλογή ή άλλη συναλλαγή με την Εταιρεία, να ανατρέξει στην διεύθυνση διαδικτυακού της εταιρείας, όπου αναρτώνται οι οικονομικές καταστάσεις καθώς και η Έκθεση Ελέγχου του Ορκωτού Ελεγκτή Λογιστή.

ΣΤΟΙΧΕΙΑ ΤΗΣ ΕΠΙΧΕΙΡΗΣΗΣ		ΣΤΟΙΧΕΙΑ ΚΑΤΑΣΤΑΣΗΣ ΜΕΤΑΒΟΛΩΝ ΙΔΙΩΝ ΚΕΦΑΛΑΙΩΝ ΧΡΗΣΗΣ (ετήσια ενοποιημένα και μη ενοποιημένα) ποσά εκφρασμένα σε €			
Αρχικό Υπόμνημα Νομάρια (ή Πρωτοκόλλια)		ΟΜΙΛΟΣ		ΕΤΑΙΡΕΙΑ	
Διεύθυνση Διοικητικού: Διεύθυνση Οικονομικών Καταστάσεων: Ορκωτός Ελεγκτής-Λογιστής: Ελεγκτική Εταιρεία: Τύπος Έκθεσης Ελέγχου Ελεγκτών:		31.12.2012	31.12.2011	31.12.2012	31.12.2011
Υπουργείο Ανάπτυξης, Ανταγωνιστικότητας, Υποδομών, Μεταφορών και Δικτύων Γενική Γραμματεία Επιχειρήσεων / Διεύθυνση ΑΕ και Π.Ε.Ε. http://www.profile.gr					
26 Μαρτίου 2013 Παναγιώτης Παυλιόπουλος Α.Μ. ΣΟΕΛ 11931 ΣΟΑ ΑΕ Με σύμφωνη γνώμη					
ΣΥΝΘΕΣΗ ΔΙΟΙΚΗΤΙΚΟΥ ΣΥΜΒΟΥΛΙΟΥ		ΣΤΟΙΧΕΙΑ ΚΑΤΑΣΤΑΣΗΣ ΤΑΜΕΙΑΚΩΝ ΡΟΩΝ ΧΡΗΣΗΣ (ετήσια ενοποιημένα και μη ενοποιημένα) (Μέθοδος Συμψηφισμών Κατάστασης Τομειακών Ροών: Έγερση Μέθοδος) Ποσά εκφρασμένα σε €			
Χαρακτήρας Στανιστόπουλος: Σπυρίδων Μπαρδινάτος: Κωνσταντίνος Μπαρδινάτος: Αναστροφή Φιλίππυ: Αριστέλης Ηλιόπουλος: Εμμανουήλ Τσιριτάκης: Αντώνιος Ρούσσος:		ΟΜΙΛΟΣ		ΕΤΑΙΡΕΙΑ	
Πρόεδρος & Διευθύνων Σύμβουλος Αντιπρόεδρος του Δ.Σ. Εκτελεστικό Μέλος του Δ.Σ. Εκτελεστικό Μέλος του Δ.Σ. Μη Εκτελεστικό Μέλος του Δ.Σ. Ανεξάρτητο Μη Εκτελεστικό Μέλος του Δ.Σ. Ανεξάρτητο Μη Εκτελεστικό Μέλος του Δ.Σ.		01.01-31.12.2012	01.01-31.12.2011	01.01-31.12.2012	01.01-31.12.2011
Ο Πρόεδρος του Δ.Σ. και Διευθύνων Σύμβουλος					
Ο Αντιπρόεδρος του Δ.Σ.					
Το Μέλος του Δ.Σ.					
Ο Λογιστής ΑΤΔτς					
Χαρακτήρας Στανιστόπουλος Α.Δ.Τ. Ε 577589		Σπυρίδων Μπαρδινάτος Α.Δ.Τ. ΑΕ 07416		Αικατερίνη Φιλίππυ Α.Δ.Τ. ΑΚ 630148	
		Ζωρζέτας Σαντούκος Α.Δ.Τ. ΑΙ 109338			
		116: ΤΗΛΕΦΩΝΟ 2102724090			

Το παρόντα στοιχεία και πληροφορίες, που προκύπτουν από τις οικονομικές καταστάσεις, στοιχίστηκαν σε μία γενική επιμέλεια για τις οικονομικές καταστάσεις και τα αποτελέσματα της Εταιρείας PROFILE ΑΝΩΝΥΜΟΣ ΕΜΠΟΡΙΚΗ & ΒΙΟΜΗΧΑΝΙΚΗ ΕΤΑΙΡΕΙΑ ΠΛΗΡΟΦΟΡΙΚΗΣ (Εταιρεία και του Ομίλου της). Συντάχισαν σύμφωνα με τον κανονισμό, πριν προβεί σε οποιαδήποτε είδους επενδύσεις επιλογή ή άλλη συναλλαγή με την Εταιρεία, να ανατρέξει στην διεύθυνση διαδικασίας της Εταιρείας, όπου αναγράφονται οι οικονομικές καταστάσεις καθώς και η Έκθεση Ελέγχου του Ορκωτού Ελεγκτή Λογιστή.

ΣΤΟΙΧΕΙΑ ΤΗΣ ΕΠΙΧΕΙΡΗΣΗΣ	
Αγορά Παράρτη Νταρτφίλ (Γενικότατο):	Υπουργείο Ανάπτυξης και Ανταγωνιστικότητας, Γενική Γραμματεία Εμπορίου, Διεύθυνση ΑΕ και Πιστώσεως http://www.profile.gr
Διεύθυνση διαδικασίας εταιρείας:	24 Μαρτίου 2014
Ημερομηνία έκδοσης από το Διοικητικό Συμβούλιο των ετήσιων Οικονομικών Καταστάσεων:	Κώστας Ρουσσός Α.Μ. Σ.Ο.Ε.Α 16801
Ορκωτός Ελεγκτής-Λογιστής:	ΣΟΛ ΑΕ
Εταιρική Έκθεση:	Με σύμφωνη γνώμη
Υπογραφή Ελεγκτή Εταιρείας:	

ΕΥΝΟΗΣΗ ΔΙΟΙΚΗΤΙΚΟΥ ΣΥΜΒΟΥΛΙΟΥ	
Χαράλαμπος Στανιόπουλος:	Πρόεδρος & Διευθύνων Σύμβουλος
Σπύριδος Μπαρμπάνης:	Αντιπρόεδρος του Δ.Σ.
Κωνσταντίνος Μοντζιζίνιδης:	Εκτελεστικό Μέλος του Δ.Σ.
Αικατερίνη Φιλιππίδου:	Εκτελεστικό Μέλος του Δ.Σ.
Αριστέλης Ηλιόπουλος:	Μη Εκτελεστικό Μέλος του Δ.Σ.
Εμμανουήλ Τσιριτσής:	Ανεξάρτητο Μη Εκτελεστικό Μέλος του Δ.Σ.
Αντώνιος Ρουσσός:	Ανεξάρτητο Μη Εκτελεστικό Μέλος του Δ.Σ.

ΣΤΟΙΧΕΙΑ ΚΑΤΑΣΤΑΣΗΣ ΟΙΚΟΝΟΜΙΚΗΣ ΘΕΣΗΣ (ενοποιημένα και μη ενοποιημένα) ποσά εκφρασμένα σε €				
	ΟΜΙΛΟΣ	ΕΤΑΙΡΕΙΑ		
ΕΝΕΡΓΗΤΙΚΟ	31.12.2013	31.12.2012	31.12.2013	31.12.2012

Μεταρρυθμισμένα εντάξια πάγια στοιχεία	5.191.365	5.377.435	5.176.380	5.357.731
Μηλω περιουσιακά στοιχεία	6.141.923	6.536.938	4.593.806	5.080.130
Λοιπά μη κλιμακωμένα περιουσιακά στοιχεία	362.957	122.845	2.145.647	1.940.434
Αποθέματα	240.128	197.715	209.375	166.725
Αποθέματα από πελάτες	7.388.376	8.657.060	6.939.891	8.198.652
Λοιπά κλιμακωμένα περιουσιακά στοιχεία	6.363.241	7.025.689	5.459.275	5.814.248
ΣΥΝΟΛΟ ΕΝΕΡΓΗΤΙΚΟΥ	25.687.990	27.917.682	24.524.374	26.557.920
ΙΔΙΑ ΚΕΦΑΛΑΙΑ ΚΑΙ ΥΠΟΧΡΩΣΕΙΣ				
Μετόχων Κεφάλαιο	5.315.487	5.315.487	5.315.487	5.315.487
Λοιπά Στοιχεία Ιδίων Κεφαλαίων	9.856.997	9.235.129	9.684.225	9.091.972
Σύνολο ιδίων κεφαλαίων (α)	15.172.484	14.550.616	14.999.712	14.407.459
Διακρίσιμα μετρητήρια (β)	-101.360	-78.690	-	-
Σύνολο ιδίων κεφαλαίων (γ)=(α)+(β)	15.071.124	14.471.926	14.999.712	14.407.459
Μεταρρυθμισμένες δασμικές υποχρεώσεις	176.471	867.658	176.471	867.258
Προβλεπόμενες/Κοινές μακροπρόθεσμες υποχρεώσεις	1.267.198	1.576.678	1.192.314	1.487.590
Βραχυπρόθεσμες δασμικές υποχρεώσεις	3.017.966	3.207.566	2.881.548	3.071.148
Λοιπές βραχυπρόθεσμες υποχρεώσεις	6.155.231	7.974.454	5.274.329	6.904.665
Σύνολο υποχρεώσεων (δ)	10.616.866	13.445.756	9.524.662	12.150.461
ΣΥΝΟΛΟ ΙΔΙΩΝ ΚΕΦΑΛΑΙΩΝ ΚΑΙ ΥΠΟΧΡΩΣΕΩΝ (γ)+(δ)	25.687.990	27.917.682	24.524.374	26.557.920

ΣΤΟΙΧΕΙΑ ΚΑΤΑΣΤΑΣΗΣ ΕΥΝΟΛΙΚΩΝ ΕΞΟΔΩΝ ΧΡΗΣΗΣ (ετήσια ενοποιημένα και μη ενοποιημένα) ποσά εκφρασμένα σε €				
	ΟΜΙΛΟΣ	ΕΤΑΙΡΕΙΑ		
	01.01.31.12.2013	01.01.31.12.2012	01.01.31.12.2013	01.01.31.12.2012
Κέρδη εισοδήσεων	9.313.652	10.263.987	8.128.230	9.279.141
Μικτά κέρδη Ζημιές	3.186.055	4.011.872	3.234.186	3.691.122
Κέρδη Ζημιές προ φόρων χρηματοδοτικών και επενδυτικών αποτελεσμάτων	887.750	877.926	873.099	999.171
Κέρδη Ζημιές προ φόρων	648.620	633.692	657.172	736.790
Κέρδη Ζημιές μετά από φόρους (Α)	624.639	527.337	613.645	614.019
Βασικά μετρητήρια	646.639	532.319	-	-
Διακρίσιμα Μετρητήρια	-22.000	-4.982	-	-
Λοιπά συνολικά έσοδα μετά από φόρους (Β)	-16.995	-40.511	-12.946	-34.189
Συνολικά συνολικά έσοδα μετά από φόρους (Α)+(Β)	607.644	486.826	600.699	579.830
Βασικά μετρητήρια	630.314	492.312	-	-
Διακρίσιμα Μετρητήρια	-22.670	-5.486	-	-
Κέρδη Ζημιές μετά από φόρους ανά μετρητήρια-φορέα (σε €) 0,0549	0,0549	0,0452	0,0521	0,0522
Κέρδη Ζημιές προ φόρων χρηματοδοτικών και επενδυτικών αποτελεσμάτων	2.805.274	2.637.652	2.509.248	2.542.149

- Πρόσθετα στοιχεία και πληροφορίες**
- Το 2013 η κατάσταση των ετήσιων οικονομικών καταστάσεων τηρήθηκαν οι βασικές λογιστικές αρχές και μέθοδοι που χρησιμοποιήθηκαν για την σύνταξη των ετήσιων οικονομικών καταστάσεων του Ομίλου και της Εταιρείας της χρήσης 2012 με την εξαίρεση τις περιπτώσεις που περιγράφονται στη σημείωση 10 του παρόντος.
 - Δεν υπάρχουν επίδικες ή υπο δίκαστο διαφορές, καθώς και απορρίψεις δασμικών ή δασμικών οφελών που είναι ή ενδέχεται να είναι σημαντική επίπτωση στην οικονομική κατάσταση ή λειτουργία της Εταιρείας ή του Ομίλου. Τα ποσά των ασφαλιστικών προβλεπόμενων που είναι αναμενόμενα από την Εταιρεία και τον Όμιλο για κάθε μία από τις ακόλουθες περιπτώσεις είναι ως ακολούθως:
 - Για τις πάγια φάρμακα επίδικες ή υπό δίκαστο διαφοράς
 - Για τις ακίνητες φορολογικές χρήσεις
 - Λοιπές προβλεπόμενες
 - Οι αντίστοιχες φορολογικές χρήσεις της Εταιρείας και των Εταιρειών του Ομίλου παρατίθενται αναλυτικά στη σημείωση (20) των Ετήσιων Οικονομικών Καταστάσεων.
 - Ο πόρος φάρμακα αναλύεται (ισορροπία) αναλυτικά από την έναρξη της οικονομικής χρήσης (1.1.2013) καθώς και τα υπόλοιπα των απαιτήσεων και υποχρεώσεων της Εταιρείας και του Ομίλου στη διάρκεια της χρήσης (31.12.2013), που είναι προκύπτει από συναλλαγές με συνδεδεμένα μέρη, όπως αυτά ορίζονται στο ΔΛΠ 24 είναι ως εξής:

	ΟΜΙΛΟΣ	ΕΤΑΙΡΕΙΑ
α) Εταρείς	-	348.390
β) Ψαράς	-	584.215
γ) Ανασφαλιστές	-	-
δ) Υποχρεώσεις	-	-
ε) Συναλλαγές και κυριώς διενδυτικών στελεχών και μελών της διοίκησης	416.508	416.508
στ) Αποσπαστά από διενδυτικά στελέχη και μέλη της διοίκησης	-	-
ζ) Υποχρεώσεις προς τα διενδυτικά στελέχη και μέλη της διοίκησης	-	-

Ν. Σμύρνη, 24 Μαρτίου 2014			
Ο Πρόεδρος του Δ.Σ. και Διευθύνων Εργασίας	Ο Αντιπρόεδρος του Δ.Σ.	Μέλος του Δ.Σ.	Λογιστής ΑΤέλειος
Χαράλαμπος Στανιόπουλος Α.Δ.Τ. 1577589	Σπύριδος Μπαρμπάνης Α.Δ.Τ. ΑΕ 079416	Αικατερίνη Φιλιππίδου Α.Δ.Τ. ΑΚ 630148	Ζωρζέτας Στανιόπουλος Α.Δ.Τ. ΑΙ 109838

ΣΤΟΙΧΕΙΑ ΚΑΙ ΠΛΗΡΟΦΟΡΙΕΣ ΧΡΗΣΗΣ από 1η ΙΑΝΟΥΑΡΙΟΥ 2014 έως 31 ΔΕΚΕΜΒΡΙΟΥ 2014
(δημοσιευμένα βάσει του κ.ν.2190/20, άρθρο 135 για επιχειρήσεις που συντάσσουν ετήσιες οικονομικές καταστάσεις, ενοποιημένες και μη, κατά το ΔΛΠ)

Τα παρόντα στοιχεία και πληροφορίες, που προκύπτουν από τις οικονομικές καταστάσεις, σταθμίζονται σε μία γενική επιμέλεια για την οικονομική κατάσταση και τα αποτελέσματα της Εταιρείας PROFILE ΑΝΩΝΥΜΟΣ ΕΜΠΟΡΙΚΗ & ΒΙΟΜΗΧΑΝΙΚΗ ΕΤΑΙΡΕΙΑ ΠΛΗΡΟΦΟΡΙΚΗΣ (Εταιρεία) και του Ομίλου της. Στοιχεία ενοποιημένα στον αφορισμό, πριν προβεί σε οποιαδήποτε είδους επεξεργασία επιλογή ή άλλη συναφή με την Εταιρεία, να αναρτήσει στην διεύθυνση διαδικτύου της Εταιρείας, όπου αναρτώνται οι οικονομικές καταστάσεις καθώς και η Έκθεση Ετήσιου του Οριστού Ετήσιου Απολογισμού.

Αρμόδια Υπηρεσία Ημερησία (ή Τριμηνιαία)	ΣΤΟΙΧΕΙΑ ΤΗΣ ΕΠΙΧΕΙΡΗΣΗΣ	
	Υπηρεσίες Οικονομικών, Υπολογιστών, Ηλεκτρονικών & Τελεματικής Γενική Γραμματεία Επισκευών & Προστασίας Καταναλωτή Γενική Διεύθυνση Ανάπτυξης/Διερεύνησης Εταιρειών & Γ.Ε.Μ.Η. http://www.esafite.gr	Υπηρεσίες Οικονομικών, Υπολογιστών, Ηλεκτρονικών & Τελεματικής Γενική Γραμματεία Επισκευών & Προστασίας Καταναλωτή Γενική Διεύθυνση Ανάπτυξης/Διερεύνησης Εταιρειών & Γ.Ε.Μ.Η. http://www.esafite.gr
Διεύθυνση Διαδικτύου εταιρείας	31 Μαρτίου 2015	Κώστας Ρουσσός Α.Μ. Σ.Ο.Ε.Α 16801
Ημερομηνία έκδοσης από το δικαστικό Συμβούλιο των ετήσιων Οικονομικών Καταστάσεων	31 Μαρτίου 2015	Κώστας Ρουσσός Α.Μ. Σ.Ο.Ε.Α 16801
Ετήσιος Έλεγχος	Σ.Ο.Α.Ε	Με σύσταση κλειστή
Τύπος Έκδοσης Ετήσιου Ετήσιου	Με σύσταση κλειστή	

Αρμόδια Υπηρεσία Ημερησία (ή Τριμηνιαία)	ΣΤΟΙΧΕΙΑ ΤΗΣ ΕΠΙΧΕΙΡΗΣΗΣ	
	Υπηρεσίες Οικονομικών, Υπολογιστών, Ηλεκτρονικών & Τελεματικής Γενική Γραμματεία Επισκευών & Προστασίας Καταναλωτή Γενική Διεύθυνση Ανάπτυξης/Διερεύνησης Εταιρειών & Γ.Ε.Μ.Η. http://www.esafite.gr	Υπηρεσίες Οικονομικών, Υπολογιστών, Ηλεκτρονικών & Τελεματικής Γενική Γραμματεία Επισκευών & Προστασίας Καταναλωτή Γενική Διεύθυνση Ανάπτυξης/Διερεύνησης Εταιρειών & Γ.Ε.Μ.Η. http://www.esafite.gr
Διεύθυνση Διαδικτύου εταιρείας	31 Μαρτίου 2015	Κώστας Ρουσσός Α.Μ. Σ.Ο.Ε.Α 16801
Ημερομηνία έκδοσης από το δικαστικό Συμβούλιο των ετήσιων Οικονομικών Καταστάσεων	31 Μαρτίου 2015	Κώστας Ρουσσός Α.Μ. Σ.Ο.Ε.Α 16801
Ετήσιος Έλεγχος	Σ.Ο.Α.Ε	Με σύσταση κλειστή
Τύπος Έκδοσης Ετήσιου Ετήσιου	Με σύσταση κλειστή	

Χαρακτήρας Στοιχείου/ομάδας <th colspan="2">ΣΥΝΘΕΣΗ ΔΙΟΙΚΗΤΙΚΟΥ ΣΥΜΒΟΥΛΙΟΥ</th>	ΣΥΝΘΕΣΗ ΔΙΟΙΚΗΤΙΚΟΥ ΣΥΜΒΟΥΛΙΟΥ	
	Πρόεδρος & Διευθυντής Συμβούλου	Αντιπρόεδρος του Δ.Σ.
Συμπίπτοντες	Αντιπρόεδρος του Δ.Σ.	Εκτελεστικό Μέλος του Δ.Σ.
Κωνσταντίνος Μπαρδολιμνιάδης	Κωνσταντίνος Μπαρδολιμνιάδης	Εκτελεστικό Μέλος του Δ.Σ.
Αναστάσιος Φίλιππης	Μη Εκτελεστικό Μέλος του Δ.Σ.	Μη Εκτελεστικό Μέλος του Δ.Σ.
Αρσένιος Ηλιόπουλος	Ανδρέας Μη Εκτελεστικό Μέλος του Δ.Σ.	Ανδρέας Μη Εκτελεστικό Μέλος του Δ.Σ.
Ευαγγελία Τσιροπούλου	Ανδρέας Μη Εκτελεστικό Μέλος του Δ.Σ.	Ανδρέας Μη Εκτελεστικό Μέλος του Δ.Σ.
Αιώνιος Λαζαρίδης	Ανδρέας Μη Εκτελεστικό Μέλος του Δ.Σ.	Ανδρέας Μη Εκτελεστικό Μέλος του Δ.Σ.

ΣΤΟΙΧΕΙΑ ΚΑΤΑΣΤΑΣΗΣ ΟΙΚΟΝΟΜΙΚΗΣ ΘΕΣΗΣ (έτησια ενοποιημένα και μη ενοποιημένα) ποσό εκφρασμένα σε €	ΟΜΙΛΟΣ		ΕΤΑΙΡΕΙΑ	
	31.12.2014	31.12.2013	31.12.2014	31.12.2013
ΕΠΕΡΓΗΤΙΚΟ				
Ισοζύγιο μετασχηματισμένης ενσώματης ήπιας συστασία	5.041.097	5.191.365	5.030.796	5.176.380
Αυτία περιουσιακά στοιχεία	5.606.291	6.141.923	4.072.867	4.593.806
Αυτία μη κυκλοφορούντα περιουσιακά στοιχεία	472.000	362.957	2.243.491	2.145.647
Αποθέματα	347.895	240.128	317.143	209.375
Αποθέματα από πώληση	9.194.589	7.388.376	7.355.697	6.939.891
Αυτία κυκλοφορούντα περιουσιακά στοιχεία	7.206.255	6.363.241	6.207.830	5.459.275
ΣΥΝΟΛΟ ΕΠΕΡΓΗΤΙΚΟ	27.968.127	25.687.990	25.227.824	24.524.374
ΙΔΙΑ ΚΕΦΑΛΑΙΑ ΚΑΙ ΥΠΟΧΡΕΩΣΕΙΣ				
Μερίσσια Κεφάλαια	5.551.731	5.315.487	5.551.731	5.315.487
Αυτία Σύνολο ιδίων κεφαλαίων	10.261.566	9.856.997	9.651.516	9.684.225
Σύνολο ιδίων κεφαλαίων ιδιοκτητών μετρητικά (α)	15.813.297	15.172.484	15.203.247	14.999.712
Δικαιώματα μετοχής (β)	-89.435	-101.360	-	-
Σύνολο ιδίων κεφαλαίων (γ)=(α)+(β)	15.723.862	15.071.124	15.203.247	14.999.712
Αυτία Σύνολο ιδίων κεφαλαίων	343.750	176.471	343.750	176.471
Προβλεπόμενες διαθεσιμότητες υποχρεώσεων	1.055.476	1.267.198	867.825	1.192.314
Βραχυπρόθεσμες διαθεσιμότητες υποχρεώσεων	2.958.878	3.017.966	2.822.460	2.881.548
Αυτία βραχυπρόθεσμες υποχρεώσεις	7.886.161	5.155.231	5.990.542	5.274.329
Σύνολο υποχρεώσεων (δ)	12.244.265	10.616.866	10.024.577	9.524.662
ΣΥΝΟΛΟ ΙΔΙΩΝ ΚΕΦΑΛΑΙΩΝ ΚΑΙ ΥΠΟΧΡΕΩΣΕΩΝ (γ)+(δ)	27.968.127	25.687.990	25.227.824	24.524.374

ΣΤΟΙΧΕΙΑ ΚΑΤΑΣΤΑΣΗΣ ΣΥΝΟΛΙΚΩΝ ΕΣΟΔΩΝ ΧΡΗΣΗΣ (έτησια ενοποιημένα και μη ενοποιημένα) ποσό εκφρασμένα σε €	ΟΜΙΛΟΣ		ΕΤΑΙΡΕΙΑ	
	01.01-31.12.2014	01.01-31.12.2013	01.01-31.12.2014	01.01-31.12.2013
Κέρδη εργασιών	9.655.388	9.313.652	7.627.342	8.128.230
Μικτά κέρδη/ζημίες	3.953.266	3.816.055	3.099.762	3.234.186
Κέρδη/Ζημίες προ φόρων χρηματοδοτικών και επενδυτικών αποτελεσμάτων	935.706	887.750	493.516	873.099
Κέρδη/Ζημίες προ φόρων	970.684	648.620	468.537	657.172
Κέρδη/Ζημίες μετά από φόρους (Α)	893.354	624.639	446.062	613.645
Ισοκλήσεις μετρητικά	881.301	646.639	-	-
Διακρίματα Μετοχών	12.053	-22.000	-	-
Αυτία συνολικά έσοδα μετά από φόρους (Β)	-4.118	-16.995	-6.029	-12.946
Συνεπόμενα συνολικά έσοδα μετά από φόρους (Α) + (Β)	889.236	607.644	440.033	600.699
Ισοκλήσεις μετρητικά	877.311	630.314	-	-
Διακρίματα Μετοχών	11.925	-22.670	-	-
Κέρδη/Ζημίες μετά από φόρους από μεταπώληση (σε €) 0,0749	0.0549	0.0549	0.0379	0.0521
Κέρδη/Ζημίες προ φόρων χρηματοδοτικών και επενδυτικών αποτελεσμάτων και αποτελεσμάτων από συντάσσοντας	2.882.173	2.805.274	2.145.381	2.509.248

- Πρόσθετα στοιχεία και πληροφορίες**
- Για την κατάσταση των ετήσιων οικονομικών καταστάσεων τηρήθηκαν οι βασικές λογιστικές αρχές και μέθοδοι που χρησιμοποιήθηκαν για την σύνταξη των ετήσιων οικονομικών καταστάσεων του Ομίλου και της Εταιρείας της χρήσης 2013.
 - Δεν υπάρχουν επίδικες ή υπο διαπίστωση διαφορές, καθώς και απορροές δικαστικών ή διοικητικών οργάνων που έχουν ή ενδέχεται να έχουν σημαντική επίπτωση στην οικονομική κατάσταση ή λειτουργία της Εταιρείας ή του Ομίλου. Το ποσό των απορροών προβλεπόμενων που έχουν απομειωθεί από την Εταιρεία και τον Όμιλο για κάθε μία από τις αναλυθείσες περιπτώσεις είναι οι ακόλουθες:

	ΟΜΙΛΟΣ	ΕΤΑΙΡΕΙΑ
α) Για τις πόσες επίδικες ή υπο διαπίστωση διαφορές	41.000	35.000
β) Για τις αναλλεπιές φορολογική χρήσης	-	-
γ) Λοιπές προβλεπόμενες	41.000	35.000
 - Οι αναλλεπιές φορολογική χρήσης της Εταιρείας και των Εταιρειών του Ομίλου παραρτήματα αναλυτικά στη σημείωση (20) των Ετήσιων Οικονομικών Καταστάσεων.
 - Οι πόσες επίδικες αναλλεπιές (εσοφές, εσοφές) αναμειχθέντες από την έναρξη της οικονομικής χρήσης (1.1.2014) καθώς και τα υπόλοιπα των αποτελεσμάτων και υποχρεώσεων της Εταιρείας και του Ομίλου στη λήξη της τρέχουσας χρήσης (31.12.2014) που έχουν προκύψει από συναφή της με συμβαλλόμενα μέρη, όπως αυτά ορίζονται στο ΔΛΠ 24 είναι ως εξής:

	ΟΜΙΛΟΣ	ΕΤΑΙΡΕΙΑ
α) Εσοφές	-	-
β) Εσοφές	-	395.338
γ) Αποζημιώσεις	-	409.058
δ) Υποχρεώσεις	-	-
ε) Αναλλεπιές και υποχρεώσεις διευθυντικών στελεχών και μελών της διοίκησης	418.283	418.283
στ) Αναλλεπιές από διευθυντικά στελέχη και μέλη της διοίκησης	-	-
ζ) Υποχρεώσεις προς τα διεθνή στελέχη και μέλη της διοίκησης	-	-

Ν. Σμύρνη, 31 Μαρτίου 2015

Ο Πρόεδρος του Δ.Σ. και Διευθυντής Συμβούλου: Ο Αντιπρόεδρος του Δ.Σ. Ο Διευθυντής Οικονομικών Υπηρεσιών Λογιστής Α Τόξας

Χαράλαμπος Σπασανούτσος
Α.Δ.Τ. Σ 577589

Σπύριδων Μπαρδολιμνιάδης
Α.Δ.Τ. ΑΕ 077416

Ευάγγελος Αγγελίδης
Α.Δ.Τ. 1157610

Ζαχαρίας Σαντουκάκης
Α.Δ.Τ. ΑΙ 109838

Quest

ΣΥΜΜΕΤΟΧΩΝ

Quest Συμμετοχών Ανώνυμη Εταιρεία
 ΑΡ. Μ.Α.Ε.: 5419/06/Β/86/02, Διευθύνση έδρας Εταιρείας: Αργυρούπολεως 2α - 176 76 Κολαλιέα

Στοιχεία και πληροφορίες χρήσης από 1 Ιανουαρίου 2010 έως 31 Δεκεμβρίου 2010
 Δημοσιεύσιμη βάση του κ.ν. 2190/1920 αρ. 135 για επιχειρήσεις που συντάσσουν ετήσιες οικονομικές καταστάσεις ενοποιημένες και μη, κατά το Δ.Π.Χ.Α.

Το παρόντα στοιχεία και πληροφορίες, που προκύπτουν από τις οικονομικές καταστάσεις, ενοποιημένες με την γενική ενότητα για την οικονομική κατάσταση και το κατάσταση της Quest Συμμετοχών Α.Ε. (Εταιρεία) και του ΟΜΛΟΥ Quest Συμμετοχών Α.Ε. (Συνομιλία εταιρείων που συντάσσει, την περίοδο σε οποιαδήποτε είδος ενοποιημένη ετήσια ή εξαμηνιαία με την Ένωση), οι οποίες είναι διαθέσιμες έκδοσης της, είναι ενοποιημένες με οικονομικές καταστάσεις ετήσιες με ή χωρίς διάκριση για ομίλους εταιρειών.

Ασπίδα Αρ.Υ. Υπουργείο Ανάπτυξης	Οργανική Ελένη Κωνσταντίνου Διευθύνση Έδρας (Α.Μ. 2004 19851)	Συνεδρία Διοικητικού Συμβουλίου	Γιάννης Δ.Σ. - εκτελεστικό μέλος	Φώτος Βασιλείου
Ασπίδα Αρ.Υ. Υπουργείο Περιβάλλοντος και Κλιματικής Αλλαγών	Διαμαντή Παπαδοπούλου Διευθύνση Έδρας (Α.Μ. 2004 19851)	Συνεδρία Διοικητικού Συμβουλίου	Αντρέας Δ.Σ. - Αντιδότης μέλος - μη εκτελεστικό μέλος	Γεώργιος Παυλίδης
Παραρτηματική Υπηρεσία των Πύλων και Καταστάσεων	Τίπος Ελένης Μέγας Διευθύνση Έδρας (Α.Μ. 2004 19851)	Συνεδρία Διοικητικού Συμβουλίου	Ανδρέας Δ.Σ. - εκτελεστικό μέλος	Κωνσταντίνος Φωτιάκης
Παραρτηματική Υπηρεσία των Πύλων και Καταστάσεων	Τίπος Ελένης Μέγας Διευθύνση Έδρας (Α.Μ. 2004 19851)	Συνεδρία Διοικητικού Συμβουλίου	Ανδρέας Δ.Σ. - μη εκτελεστικό μέλος	Κωνσταντίνος Φωτιάκης
Παραρτηματική Υπηρεσία των Πύλων και Καταστάσεων	Τίπος Ελένης Μέγας Διευθύνση Έδρας (Α.Μ. 2004 19851)	Συνεδρία Διοικητικού Συμβουλίου	Ανδρέας Δ.Σ. - μη εκτελεστικό μέλος	Κωνσταντίνος Φωτιάκης
Παραρτηματική Υπηρεσία των Πύλων και Καταστάσεων	Τίπος Ελένης Μέγας Διευθύνση Έδρας (Α.Μ. 2004 19851)	Συνεδρία Διοικητικού Συμβουλίου	Ανδρέας Δ.Σ. - μη εκτελεστικό μέλος	Κωνσταντίνος Φωτιάκης

ΣΤΟΙΧΕΙΑ ΚΑΤΑΣΤΑΣΗΣ ΟΙΚΟΝΟΜΙΚΗΣ ΘΕΣΗΣ (Ποσό εκφρασμένο σε χιλιάδες €)	ΕΠΟΧΩΝ/ΕΜΜΕΝΑ		ΜΗ ΕΠΟΧΩΝ/ΕΜΜΕΝΑ	
	31/12/2010	31/12/2009	31/12/2010	31/12/2009
ΕΚΚΕΤΙΜΩ				
Διοργανωτικό κόστος νέων στοιχείων	57.500	55.800	40.981	42.131
Επιπλέον το κόστος	8.205	8.215	-	-
Άλλα οικονομικά στοιχεία	28.418	29.938	1.873	1.873
Επιπλέον	11.331	11.882	137.787	85.259
Αποτίμηση παλαιών οικονομικών στοιχείων	12.556	12.012	5.407	5.546
Αποτίμηση	22.336	22.939	-	-
Αποτίμηση επί πλάτης	138.113	151.851	6.109	88.850
Αποτίμηση παλαιών οικονομικών στοιχείων	72.258	59.857	14.381	21.224
ΣΥΝΟΛΟ ΕΠΕΡΓΕΙΩΝ	356.189	365.436	264.543	261.829
Μεταξύ Κοινωνικών				
Αποτίμηση επί πλάτης	34.293	34.020	34.200	34.693
Αποτίμηση επί πλάτης	40.128	40.128	40.128	40.128
Αποτίμηση επί πλάτης	116.585	120.692	119.756	124.201
Αποτίμηση επί πλάτης	192.589	194.593	193.079	198.403
Αποτίμηση επί πλάτης	7.872	7.982	-	-
Μεταξύ Κοινωνικών ΚΑΙ ΥΠΕΡΣΥΣΤΗΜΩΝ				
Αποτίμηση επί πλάτης	30.279	198.598	193.378	195.423
Αποτίμηση επί πλάτης	6.329	1.460	-	-
Αποτίμηση επί πλάτης	12.386	13.477	204	992
Αποτίμηση επί πλάτης	8.700	24.418	4.136	21.617
Αποτίμηση επί πλάτης	39.979	80.224	2.383	33.883
Αποτίμηση επί πλάτης	90.324	45.481	3.974	7.658
Αποτίμηση επί πλάτης	120.024	151.786	10.997	61.402
ΣΥΝΟΛΟ ΙΔΙΩΝ ΚΕΦΑΛΑΙΩΝ ΚΑΙ ΥΠΕΡΣΥΣΤΗΜΩΝ (σ) + (δ)	358.885	365.436	264.543	261.829

ΣΤΟΙΧΕΙΑ ΚΑΤΑΣΤΑΣΗΣ ΣΥΝΟΛΙΚΟΥ ΕΞΙΣΧΗΜΑΤΟΣ (Ποσό εκφρασμένο σε χιλιάδες €)	ΕΠΟΧΩΝ/ΕΜΜΕΝΑ		ΜΗ ΕΠΟΧΩΝ/ΕΜΜΕΝΑ	
	31/12/2010	31/12/2009	31/12/2010	31/12/2009
Κλίσεις εργασιών				
Μεταξύ εμμέσων	321.463	402.252		
Μεταξύ εμμέσων	64.727	61.833		
Κλίση επί φέρον, χρηματοδοτική και επενδυτική αποτελεσματικότητα	4.286	9.848		
Κλίση επί φέρον, χρηματοδοτική	4.818	7.882		
Κλίση (Δημόσι) μετά από φόρους (Α)	(1.272)	3.284		
- Φοροτική επιρροή	(846)	3.739		
- Διακρίματα επιρροής	(426)	(455)		
Αποτίμηση επί φέρον μετά από φόρους (Β)	(230)	1.584		
Συνεχιστική αποτίμηση επί φέρον μετά από φόρους (Α) + (Β)	(1.488)	8.218		
- Διακρίματα επιρροής	(1.072)	6.703		
- Διακρίματα επιρροής	(416)	(1.485)		
Κλίση (Δημόσι) μετά από φόρους ενώ μετρητ. - Ποσό (σε €)	(8.079)	6.978		
Κλίση επί φέρον, χρηματοδοτική, επενδυτική αποτελεσματικότητα και επενδυτική επιρροή	3.297	54.812		
ΜΗ ΕΠΟΧΩΝ/ΕΜΜΕΝΑ				
Συνεχιστική αποτίμηση επί φέρον	11.513/2010	11.513/2009		
Αποτίμηση επί φέρον	68.884	18.884		
Αποτίμηση επί φέρον	1.137	8.137		
Κλίση (Δημόσι) μετά από φόρους (Α)	(1.282)	(2.327)		
Κλίση (Δημόσι) επί φέρον, χρηματοδοτική και επενδυτική αποτελεσματικότητα	(1.878)	(2.795)		
Κλίση (Δημόσι) μετά από φόρους (Α)	(1.177)	(3.209)		
Αποτίμηση επί φέρον μετά από φόρους (Β)	(228)	(228)		
Συνεχιστική αποτίμηση επί φέρον μετά από φόρους (Α) + (Β)	(1.346)	(2.795)		
Κλίση (Δημόσι) μετά από φόρους ενώ μετρητ. - Ποσό (σε €)	(8.024)	(8.968)		
Κλίση επί φέρον, χρηματοδοτική, επενδυτική αποτελεσματικότητα και επενδυτική επιρροή	(841)	(1.346)		
ΜΗ ΕΠΟΧΩΝ/ΕΜΜΕΝΑ				
Συνεχιστική αποτίμηση επί φέρον	11.513/2010	11.513/2009		
Αποτίμηση επί φέρον	68.884	18.884		
Αποτίμηση επί φέρον	1.137	8.137		
Κλίση (Δημόσι) μετά από φόρους (Α)	(1.282)	(2.327)		
Κλίση (Δημόσι) επί φέρον, χρηματοδοτική και επενδυτική αποτελεσματικότητα	(1.878)	(2.795)		
Κλίση (Δημόσι) μετά από φόρους (Α)	(1.177)	(3.209)		
Αποτίμηση επί φέρον μετά από φόρους (Β)	(228)	(228)		
Συνεχιστική αποτίμηση επί φέρον μετά από φόρους (Α) + (Β)	(1.346)	(2.795)		
Κλίση (Δημόσι) μετά από φόρους ενώ μετρητ. - Ποσό (σε €)	(8.024)	(8.968)		
Κλίση επί φέρον, χρηματοδοτική, επενδυτική αποτελεσματικότητα και επενδυτική επιρροή	(841)	(1.346)		
ΣΥΝΟΛΟ				
Κλίση (Δημόσι) μετά από φόρους (Α)	64.727	61.833		
Κλίση (Δημόσι) μετά από φόρους (Α)	4.286	9.848		
Κλίση (Δημόσι) μετά από φόρους (Α)	4.818	7.882		
Κλίση (Δημόσι) μετά από φόρους (Α)	(1.272)	3.284		
Κλίση (Δημόσι) μετά από φόρους (Α)	(846)	3.739		
Κλίση (Δημόσι) μετά από φόρους (Α)	(426)	(455)		
Κλίση (Δημόσι) μετά από φόρους (Β)	(230)	1.584		
Κλίση (Δημόσι) μετά από φόρους (Α) + (Β)	(1.488)	8.218		
Κλίση (Δημόσι) μετά από φόρους (Α) + (Β)	(1.072)	6.703		
Κλίση (Δημόσι) μετά από φόρους (Α) + (Β)	(416)	(1.485)		
Κλίση (Δημόσι) μετά από φόρους (Α) + (Β)	(8.079)	6.978		
Κλίση (Δημόσι) μετά από φόρους (Α) + (Β)	3.297	54.812		

ΣΤΟΙΧΕΙΑ ΚΑΤΑΣΤΑΣΗΣ ΜΕΤΑΒΟΛΩΝ ΙΔΙΩΝ ΚΕΦΑΛΑΙΩΝ (Ποσό εκφρασμένο σε χιλιάδες €)	ΕΠΟΧΩΝ/ΕΜΜΕΝΑ		ΜΗ ΕΠΟΧΩΝ/ΕΜΜΕΝΑ	
	31/12/2010	31/12/2009	31/12/2010	31/12/2009
Ιδιωτικά μέσα κεφαλαίων άμεσης χρήσης (1/1/2010 και 1/1/2009 αντίστοιχα)	194.500	193.291	198.423	197.474
Συνεχιστική αποτίμηση επί φέρον μετά από φόρους	(7.496)	3.218	(1.140)	748
Αποτίμηση επί φέρον	(200)	-	(500)	-
Επιπλέον νέων κεφαλαίων και απόκτηση ποσοστών σε ήδη υπάρχουσες	194.500	193.291	198.423	197.474
Ιδιωτικά μέσα κεφαλαίων άμεσης χρήσης (31/12/2010 και 31/12/2009 αντίστοιχα)	206.804	196.509	197.283	198.222

ΣΤΟΙΧΕΙΑ ΚΑΤΑΣΤΑΣΗΣ ΤΑΜΙΑΚΩΝ ΠΟΣΩΝ (Ποσό εκφρασμένο σε χιλιάδες €)	ΕΠΟΧΩΝ/ΕΜΜΕΝΑ		ΜΗ ΕΠΟΧΩΝ/ΕΜΜΕΝΑ	
	31/12/2010	31/12/2009	31/12/2010	31/12/2009
Τάμια				
Αποτίμηση επί φέρον	4.519	7.682	(1.516)	(1.540)
Κλίση (Δημόσι) επί φέρον, χρηματοδοτική και επενδυτική αποτελεσματικότητα	(7.496)	3.218	(1.140)	748
Αποτίμηση επί φέρον	5.001	4.867	1.417	1.318
Κλίση (Δημόσι) επί φέρον, χρηματοδοτική και επενδυτική αποτελεσματικότητα	-	-	-	-
Αποτίμηση επί φέρον	380	116	(10)	-
Κλίση (Δημόσι) επί φέρον, χρηματοδοτική και επενδυτική αποτελεσματικότητα	(2.288)	(938)	(244)	(912)
Αποτίμηση επί φέρον	2.211	3.218	71	1.882
Κλίση (Δημόσι) επί φέρον, χρηματοδοτική και επενδυτική αποτελεσματικότητα	(9)	(9)	(9)	(9)
Αποτίμηση επί φέρον	181	5.699	-	-
Κλίση (Δημόσι) επί φέρον, χρηματοδοτική και επενδυτική αποτελεσματικότητα	39.726	36.846	(3.899)	2.863
Αποτίμηση επί φέρον	(8.910)	8.911	4.539	10
Κλίση (Δημόσι) επί φέρον, χρηματοδοτική και επενδυτική αποτελεσματικότητα	(2.121)	(3.218)	(71)	(1.882)
Αποτίμηση επί φέρον	(2.072)	(6.498)	(98)	(2.872)
Κλίση (Δημόσι) επί φέρον, χρηματοδοτική και επενδυτική αποτελεσματικότητα	28.217	58.898	34.178	7.883

ΣΤΟΙΧΕΙΑ ΚΑΤΑΣΤΑΣΗΣ ΤΑΜΙΑΚΩΝ ΠΟΣΩΝ (Ποσό εκφρασμένο σε χιλιάδες €)	ΕΠΟΧΩΝ/ΕΜΜΕΝΑ		ΜΗ ΕΠΟΧΩΝ/ΕΜΜΕΝΑ	
	31/12/2010	31/12/2009	31/12/2010	31/12/2009
Τάμια				
Αποτίμηση επί φέρον	4.519	7.682	(1.516)	(1.540)
Κλίση (Δημόσι) επί φέρον, χρηματοδοτική και επενδυτική αποτελεσματικότητα	(7.496)	3.218	(1.140)	748
Αποτίμηση επί φέρον	5.001	4.867	1.417	1.318
Κλίση (Δημόσι) επί φέρον, χρηματοδοτική και επενδυτική αποτελεσματικότητα	-	-	-	-
Αποτίμηση επί φέρον	380	116	(10)	-
Κλίση (Δημόσι) επί φέρον, χρηματοδοτική και επενδυτική αποτελεσματικότητα	(2.288)	(938)	(244)	(912)
Αποτίμηση επί φέρον	2.211	3.218	71	1.882
Κλίση (Δημόσι) επί φέρον, χρηματοδοτική και επενδυτική αποτελεσματικότητα	(9)	(9)	(9)	(9)
Αποτίμηση επί φέρον	181	5.699	-	-
Κλίση (Δημόσι) επί φέρον, χρηματοδοτική και επενδυτική αποτελεσματικότητα	39.726	36.846	(3.899)	2.863
Αποτίμηση επί φέρον	(8.910)	8.911	4.539	10
Κλίση (Δημόσι) επί φέρον, χρηματοδοτική και επενδυτική αποτελεσματικότητα	(2.121)	(3.218)	(71)	(1.882)
Αποτίμηση επί φέρον	(2.072)	(6.498)	(98)	(2.872)
Κλίση (Δημόσι) επί φέρον, χρηματοδοτική και επενδυτική αποτελεσματικότητα	28.217	58.898	34.178	7.883

ΣΤΟΙΧΕΙΑ ΚΑΤΑΣΤΑΣΗΣ ΤΑΜΙΑΚΩΝ ΠΟΣΩΝ (Ποσό εκφρασμένο σε χιλιάδες €)	ΕΠΟΧΩΝ/ΕΜΜΕΝΑ		ΜΗ ΕΠΟΧΩΝ/ΕΜΜΕΝΑ	
	31/12/2010	31/12/2009	31/12/2010	31/12/2009
Τάμια				
Αποτίμηση επί φέρον	4.519	7.682	(1.516)	(1.540)
Κλίση (Δημόσι) επί φέρον, χρηματοδοτική και επενδυτική αποτελεσματικότητα	(7.496)	3.218	(1.140)	748
Αποτίμηση επί φέρον	5.001	4.867	1.417	1.318
Κλίση (Δημόσι) επί φέρον, χρηματοδοτική και επενδυτική αποτελεσματικότητα	-	-	-	-
Αποτίμηση επί φέρον	380	116	(10)	-
Κλίση (Δημόσι) επί φέρον, χρηματοδοτική και επενδυτική αποτελεσματικότητα	(2.288)	(938)	(244)	(912)
Αποτίμηση επί φέρον	2.211	3.218	71	1.882
Κλίση (Δημόσι) επί φέρον, χρηματοδοτική και επενδυτική αποτελεσματικότητα	(9)	(9)	(9)	(9)
Αποτίμηση επί φέρον	181	5.699	-	-
Κλίση (Δημόσι) επί φέρον, χρηματοδοτική και επενδυτική αποτελεσματικότητα	39.726	36.846	(3.899)	2.863
Αποτίμηση επί φέρον	(8.910)	8.911	4.539	10
Κλίση (Δημόσι) επί φέρον, χρηματοδοτική και επενδυτική αποτελεσματικότητα	(2.121)	(3.218)	(71)	(1.882)
Αποτίμηση επί φέρον	(2.072)	(6.498)	(98)	(2.872)
Κλίση (Δημόσι) επί φέρον, χρηματοδοτική και επενδυτική αποτελεσματικότητα	28.217	58.898	34.178	7.883

ΣΤΟΙΧΕΙΑ ΚΑΤΑΣΤΑΣΗΣ ΤΑΜΙΑΚΩΝ ΠΟΣΩΝ (Ποσό εκφρασμένο σε χιλιάδες €)	ΕΠΟΧΩΝ/ΕΜΜΕΝΑ		ΜΗ ΕΠΟΧΩΝ/ΕΜΜΕΝΑ	
	31/12/2010	31/12/2009	31/12/2010	31/12/2009
Τάμια				
Αποτίμηση επί φέρον	4.519	7.682	(1.516)	(1.540)
Κλίση (Δημόσι) επί φέρον, χρηματοδοτική και επενδυτική αποτελεσματικότητα	(7.496)	3.218	(1.140)	748
Αποτίμηση επί φέρον	5.001	4.867	1.417	1.318
Κλίση (Δημόσι) επί φέρον, χρηματοδοτική και επενδυτική αποτελεσματικότητα	-	-	-	-
Αποτίμηση επί φέρον	380	116	(10)	-
Κλίση (Δημόσι) επί φέρον, χρηματοδοτική και επενδυτική αποτελεσματικότητα	(2.288)	(938)	(244)	(912)
Αποτίμηση επί φέρον	2.211	3.218	71	1.882
Κλίση (Δημόσι) επί φέρον, χρηματοδοτική και επενδυτική αποτελεσματικότητα	(9)	(9)	(9)	(9)
Αποτίμηση επί φέρον	181	5.699	-	-
Κλίση (Δημόσι) επί φέρον, χρηματοδοτική και επενδυτική αποτελεσματικότητα	39.726	36.846	(3.899)	2.863
Αποτίμηση επί φέρον	(8.910)	8.911	4.539	10
Κλίση (Δημόσι) επί φέρον, χρηματοδοτική και επενδυτική αποτελεσματικότητα	(2.121)	(3.218)	(71)	(1.882)
Αποτίμηση επί φέρον	(2.072)	(6.498)	(98)	(2.872)
Κλίση (Δημόσι) επί φέρον, χρηματοδοτική και επενδυτική αποτελεσματικότητα	28.217	58.898	34.178	7.883

ΣΤΟΙΧΕΙΑ ΚΑΤΑΣΤΑΣΗΣ ΤΑΜΙΑΚΩΝ ΠΟΣΩΝ (Ποσό εκφρασμένο σε χιλιάδες €)	ΕΠΟΧΩΝ/ΕΜΜΕΝΑ		ΜΗ ΕΠΟ	
--	---------------	--	--------	--



Quest Συμμετοχών Ανώνυμη Εταιρεία
ΑΡ. Μ.Α.Ε.: 5419/06/9/86/02, Διεύθυνση εδρας Εταιρείας: Αργυροπούλεως 2α - 176 76 Καλλιθέα
Στοιχεία και πληροφορίες χρήσης από 1 Ιανουαρίου 2011 έως 31 Δεκεμβρίου 2011
Διοικησιμότητα βάσει του κ.ν. 2190 αρ. 135 για επιχειρήσεις που συντάσσουν ετήσιες οικονομικές καταστάσεις ενσωματωμένες και μη, κατά το Δ.Π.Χ.Α.

Τα στοιχεία εμπεριέχουν πληροφορίες, που προκύπτουν από τις οικονομικές καταστάσεις, ενοποιημένες και μη (κατά περίπτωση) για την οικονομική κατάσταση και τα αποτελέσματα της Quest Συμμετοχών Α.Ε. (Εταιρεία) και, τα ΟΜΛΟΥ Quest Συμμετοχών Α.Ε. Συναρτήσει ετήσιων και ενδιάμεσων, την προβολή σε οικονομικούς δείκτες επιδόσεων (κατά περίπτωση) ή άλλων οικονομικών ή μη δεικτών, που βασίζονται στην έκθεση διαχείρισης, της ενοποιημένης οικονομικής κατάστασης κατά και ετήσια εδραία, που παρέχονται ως συμπλήρωμα των ενοποιημένων οικονομικών καταστάσεων.

Εταιρεία Αξίας: Ύψιστος Αντιθέτης: Διεθνής Ανεξάρτητη Εταιρεία και Πίστεως: Παροχών: Άρνηση των ετήσιων οικονομικών καταστάσεων από το Δ.Π.Χ. 28 Μαρτίου 2012 Οριστική αίτηση έκδοσης: Διεύθυνση Μαρίνου (α.μ. 5208 17661) Επιλογή εταιρείας: ΠΡΟΧΩΡΗΤΙΚΟΙ ΟΙΚΟΝΟΜΙΚΟΙ ΑΝΑΛΗΤΕΣ ΕΛΛΑΔΟΣ Τύπος έκδοσης: Διεύθυνση Μαρίνου (α.μ. 5208 17661) Επιλογή έκδοσης: Διεύθυνση Μαρίνου (α.μ. 5208 17661)	ΣΤΟΙΧΙΑ ΕΤΑΙΡΕΙΑΣ	Σύνολο Απορροφώντων Σφάλματα: Τρόπος: Δ.Π.Χ.Α. - με κλειστά μέρη	Επίπεδο έκδοσης: Τρόπος: Δ.Π.Χ.Α. - με κλειστά μέρη
		Σύνολο Απορροφώντων Σφάλματα: Τρόπος: Δ.Π.Χ.Α. - με κλειστά μέρη	Επίπεδο έκδοσης: Τρόπος: Δ.Π.Χ.Α. - με κλειστά μέρη

ΣΤΟΙΧΙΑ ΚΑΤΑΓΑΤΙΣΤΩ ΟΙΚΟΝΟΜΙΚΩΝ ΔΕΙΧΤΩΝ (Ποσό σε ευρώ σε χιλιάδες €)			
ΕΝΔΕΙΧΤΗΡΙΟ	ΠΡΟΗΓΟΥΜΕΝΟ		ΜΗ ΕΠΙΧΡΕΩΜΕΝΟ
	31/12/2011	31/12/2010	31/12/2011
ΕΠΙΧΡΕΩΣΕΙΣ			
Επιχειρησιακές ανάγκες	73.000	67.300	45.981
Επιπλέον σε αξία	6.196	8.206	-
Άλλα περιουσιακά στοιχεία	28.703	28.819	29
Επιπλέον	8.721	11.231	103.787
Ασφάλειες	10.309	12.458	3.544
Ασφάλειες	15.478	22.828	-
Ασφάλειες	30.204	108.113	347
Ασφάλειες	36.211	22.258	13.801
Ασφάλειες	351.192	398.088	304.643
ΥΠΟΧΡΕΩΣΕΙΣ			
ΜΕΛΕΤΗΜΕΝΕΣ			
Μεταβλητές	29.223	34.003	29.223
Ασφάλειες	40.128	40.128	40.128
Ασφάλειες	-117.005	-118.005	95.47
Επίπεδο	136.908	162.888	136.908
Ασφάλειες	8.479	7.672	-
Ασφάλειες	18.424	296.476	184.486
Ασφάλειες	22.811	8.526	-
Ασφάλειες	14.533	12.298	904
Ασφάλειες	25.970	8.700	4.126
Ασφάλειες	29.248	28.379	2.723
Ασφάλειες	47.882	68.924	438
Ασφάλειες	138.488	138.484	1.883
Ασφάλειες	351.192	398.088	358.261

ΣΤΟΙΧΙΑ ΚΑΤΑΓΑΤΙΣΤΩ ΕΠΙΧΡΕΩΣΕΩΝ (Ποσό σε ευρώ σε χιλιάδες €)			
ΕΝΔΕΙΧΤΗΡΙΟ	ΠΡΟΗΓΟΥΜΕΝΟ		ΜΗ ΕΠΙΧΡΕΩΜΕΝΟ
	31/12/2011	31/12/2010	31/12/2011
Επίπεδο	205.779	188.500	198.423
Ασφάλειες	726	1.408	1.410
Ασφάλειες	2.017	2.042	2.042
Ασφάλειες	682	811	-
Ασφάλειες	14.871	14.871	-
Ασφάλειες	196.433	208.474	198.319

ΣΤΟΙΧΙΑ ΚΑΤΑΓΑΤΙΣΤΩ ΤΑΜΙΑΣΜΩ ΡΩΜΩΝ (Ποσό σε ευρώ σε χιλιάδες €)			
ΕΝΔΕΙΧΤΗΡΙΟ	ΠΡΟΗΓΟΥΜΕΝΟ		ΜΗ ΕΠΙΧΡΕΩΜΕΝΟ
	31/12/2011	31/12/2010	31/12/2011
Ασφάλειες	5.829	4.519	7.110
Ασφάλειες	4.777	5.071	707
Ασφάλειες	827	380	8
Ασφάλειες	1.989	2.706	1.264
Ασφάλειες	2.881	2.121	137
Ασφάλειες	9	99	81

ΣΤΟΙΧΙΑ ΚΑΤΑΓΑΤΙΣΤΩ ΕΠΙΧΡΕΩΣΕΩΝ (Ποσό σε ευρώ σε χιλιάδες €)			
ΕΝΔΕΙΧΤΗΡΙΟ	ΠΡΟΗΓΟΥΜΕΝΟ		ΜΗ ΕΠΙΧΡΕΩΜΕΝΟ
	31/12/2011	31/12/2010	31/12/2011
Ασφάλειες	1.467	1.467	1.467
Ασφάλειες	1.241	1.241	1.241
Ασφάλειες	420	2.206	2.206
Ασφάλειες	2.847	-	-
Ασφάλειες	-	-	-

Ο ΠΡΟΫΠΟΛΟΓΙΣΜΟΣ ΤΩΝ Α.Ε. Ο ΔΙΟΙΚΗΤΗΣ ΣΥΜΜΕΤΟΧΩΝ ΤΟ ΜΕΛΟΣ ΤΩΝ Α.Ε. Ο ΔΙΟΙΚΗΤΗΣ ΠΡΟΫΠΟΛΟΓΙΣΜΟΥ Η ΑΝΤΙΡΑ ΔΙΟΙΚΗΤΩΝ

ΟΡΓΑΝΙΣΜΟΣ ΔΙΕΣΤΑΣ **ΜΑΡΙΝΟΣ ΜΠΕΛΙΔΗΣ** **ΕΥΓΕΝΙΑ ΚΑΠΕΤΑΝΟΥ** **ΔΙΟΙΚΗΤΗΣ** **ΚΑΤΑΓΑΤΙΣΤΩΝ**

Α.Ε. Α.Ε. 10088 **Α.Ε. Α.Ε. 10788** **Α.Ε. Α.Ε. 10822** **Α.Ε. Α.Ε. 10822** **Α.Ε. Α.Ε. 10822**



Quest Συμμετοχών Ανώνυμη Εταιρεία

ΑΡ. Γ.Ε.ΜΗ.: 121763701000 (Πρώην ΑΡ.Μ.Α.Ε.: 5419/06/Β/86/02)
Διεύθυνση έδρας Εταιρείας: Αργυρουπόλεως 2α - 176 76 Καλλιθέα

Στοιχεία και πληροφορίες χρήσης από 1 Ιανουαρίου 2012 έως 31 Δεκεμβρίου 2012
Δημοσιευμένα βάσει του κ.ν. 2190 αρ. 136 για επιχειρήσεις που συντάσσουν ετήσιες οικονομικές καταστάσεις ενοποιημένες και μη, κατά το Δ.Π.Χ.Α.

Το παρόντα στοιχεία και πληροφορίες, που προκύπτουν από τις οικονομικές καταστάσεις, ενοποιημένες και μη (γιατί συμπεριλαμβάνονται τα στοιχεία της Quest Συμμετοχών Α.Ε. (στοιχεία και τα ΟΜΛΟΥ Quest Συμμετοχών Α.Ε. ενσωματωμένα στα στοιχεία), την προφίλ σε συσχετισμένα είδη: επένδυση (αυτή) ή άλλη ανάλογη με την Εταιρεία, οι οποίες στην διαδικασία έκδοσης της, όπως ορίζονται οι οικονομικές καταστάσεις καθώς και η δήλωση δήλωση του ύψους κερφαίου (αυτή) λόγω.

Αρμόδια Αρχή: Υπουργείο Ανάπτυξης, Διαύθισης Ανταγωνισμού και Πιστώσεως
Παραγωγή έκθεσης των ετήσιων οικονομικών καταστάσεων από το Δ.Π. 27 Μαρτίου 2013
Οριστική ελεγχτική Αρχή: Λιλιανώ Μελισσοπούλου (Α.Μ. 2094 17891)
Ελεγχτική εταιρεία: ΠΡΩΤΟΚΟΙΝΩΤΙΚΟΙ ΣΥΣΤΗΡΕΣ Ελεγκτική Εταιρεία
Υπάλληλος ελεγχτικής εταιρείας: Μιχάλης Βασιλείου
Διεύθυνση έκδοσης στοιχείων: www.quest.gr

ΣΤΟΙΧΙΑ ΕΤΑΙΡΙΑΣ

Πρώην Διοικητικό Συμβούλιο	Γεώργιος Α.Ε. - υπεύθυνος μίσθου Αποστόλος Δ.Σ. - Αντιπρόεδρος μίσθου Διονύσιος Παπαδόπουλος - μέλος μίσθου Διονύσιος Παπαδόπουλος - υπεύθυνος μίσθου Αποστόλος Δ.Σ. - Αντιπρόεδρος μίσθου Αποστόλος Δ.Σ. - Αντιπρόεδρος μίσθου Αποστόλος Δ.Σ. - Αντιπρόεδρος μίσθου Αποστόλος Δ.Σ. - Αντιπρόεδρος μίσθου	Γεώργιος Α.Ε. - υπεύθυνος μίσθου Αποστόλος Δ.Σ. - Αντιπρόεδρος μίσθου Διονύσιος Παπαδόπουλος - μέλος μίσθου Μιλτιάδης Μάρκος - υπεύθυνος μίσθου Γεώργιος Μάρκος - υπεύθυνος μίσθου Ρίχης Κωνσταντίνος - υπεύθυνος μίσθου Παναγιώτης Αποστόλου
----------------------------	--	---

ΣΤΟΙΧΙΑ ΚΑΤΑΤΑΞΗΣ ΟΙΚΟΝΟΜΙΚΗΣ ΒΕΒΗΣ (Ποσό εκφρασμένο σε χιλιάδες €)

	2012/2012		2012/2011	
	21/12/2012	31/12/2011	21/12/2012	31/12/2011
ΕΠΕΝΔΥΣΕΙΣ				
Διατεταγμένες επενδύσεις τίτλων εταίρων	73.242	73.500	39.527	40.198
Επένδυση σε αμόλυβτο	1.188	1.188	-	-
Άλλα περιουσιακά στοιχεία	27.178	28.203	24	29
Επενδύσεις	8.221	9.171	99.509	110.661
Κατά μη εκκαθαρωμένα περιουσιακά στοιχεία	19.619	22.016	13.732	16.358
Αποθέματα	13.656	16.428	-	-
Αποθέματα από εταίρους	74.268	80.854	797	847
Άλλα εκκαθαρωμένα περιουσιακά στοιχεία	75.943	80.005	522	945
ΣΥΝΟΛΟ ΕΠΕΝΔΥΣΕΩΝ	203.268	201.122	193.298	198.391
ΔΙΑΧΕΙΡΙΣΙΜΑ ΚΑΙ ΥΠΟΧΡΩΣΕΙΣ				
Μισθώσιμα Κεφάλαια	18.229	26.229	19.229	26.229
Αποθεμάτια από τραπεζα	38.525	40.128	29.582	40.128
Αποθέματα	112.666	117.002	69.269	95.147
Σύνολο τίτλων Εταιρείας διατεταγμένων μετόχων (α)	188.478	188.508	148.288	164.498
Αποθέματα Μετοχολέτης (β)	8.221	9.171	-	-
Σύνολο τίτλων Εταιρείας (γ) = (α)+(β)	172.787	188.433	148.288	164.498
Μεταβλητά κεφάλαια	21.259	22.811	-	-
Υποχρεώσεις / Άλλα περιουσιακά στοιχεία - υπερωρίες	14.691	14.535	1.268	694
Υποχρεώσεις	8.137	26.818	-	2.733
Υποχρεώσεις - έκδοσης υποχρεώσεων	87.505	26.586	2.258	406
Άλλα περιουσιακά στοιχεία	42.326	41.987	371	466
Σύνολο υπερωσιών (δ)	129.891	138.988	4.182	3.682
ΣΥΝΟΛΟ ΔΙΑΧΕΙΡΙΣΙΜΑ ΚΑΙ ΥΠΟΧΡΩΣΕΩΝ (γ) + (δ)	302.578	301.122	293.298	298.391

ΣΤΟΙΧΙΑ ΚΑΤΑΤΑΞΗΣ ΜΕΤΑΒΑΘΝΩΝ ΙΔΙΩΝ ΚΕΦΑΛΑΙΩΝ (Ποσό εκφρασμένο σε χιλιάδες €)

	2012/2012		2012/2011	
	31/12/2012	31/12/2011	31/12/2012	31/12/2011
Σύνολο τίτλων εκδοθέντων μετόχων (α) (1/1/2012 και 1/1/2011 εκκλιόμενα)	195.433	200.478	164.498	165.978
Συγγενικά κεφάλαια εκκλιόμενα από τον χρόνο	(7.178)	(728)	(8.858)	(9.307)
Άλλα κεφάλαια	(97)	(281)	(97)	(281)
Σύνολο κεφαλαίων (β)	(8.273)	(1.289)	(9.053)	(10,395)
Κεφάλαια από τραπεζα	(443)	622	-	-
Σύνολο κεφαλαίων (γ) (31/12/2012 και 31/12/2011 εκκλιόμενα)	177.292	198.448	148.288	144.498

ΣΤΟΙΧΙΑ ΚΑΤΑΤΑΞΗΣ ΤΑΜΙΑΚΩΝ ΡΕΥΜΑΤΩΝ (Ποσό εκφρασμένο σε χιλιάδες €)

	2012/2012		2012/2011	
	31/12/2012	31/12/2011	31/12/2012	31/12/2011
Βασικά Μέλη				
Κεφάλαια	1.322	5.826	(433)	(21.381)
Πόσων / μισθών προσαρτηθέντες	4.826	4.177	854	707
Ποσών/μισθών	(411)	527	(18)	-
Αποθέματα (αποθέματα, έσοδα, κέρδη και ζημιές) εκκλιόμενα διατεταγμένων μετόχων	(943)	(468)	12	21.304
Αποθέματα από τραπεζα	8.108	2.881	298	137
Άλλα	(5)	(5)	(5)	-
Πόσων / μισθών προσαρτηθέντες για μεταβλητά κεφάλαια κεφαλαίων, κέρδη ή ζημιές που οφείλονται σε λειτουργικές δραστηριότητες				
Μισθώσιμα Κεφάλαια	1.794	7.125	-	-
Μισθώσιμα Κεφάλαια	18.121	20.818	(603)	8.307
Αποθέματα / (αποθέματα) υπερωσιών (πλην δικαιωμάτων)	9.108	(27.042)	(408)	(2.803)
Μισθώσιμα	-	-	-	-
Ποσών/μισθών τίτλων εκκλιόμενα από τον χρόνο (β) εκκλιόμενα	(2.066)	(2.831)	(288)	(137)
Κεφάλαια από τραπεζα	(1.072)	(3.348)	(172)	(26)
Σύνολο κεφαλαίων (αποθέματα) από λειτουργικές δραστηριότητες (γ)	9.328	8.917	(968)	3.822
Επενδυτικές δραστηριότητες				
Απόκτηση περιουσιακών στοιχείων, κεταυρώσεις και λοιπών επενδύσεων	(1.002)	(338)	13.027	(894)
Πώληση περιουσιακών στοιχείων, αποπληρωμή και λοιπών επενδύσεων	1.002	28	-	28
Απόκτηση τίτλων εκκλιόμενα από τον χρόνο	(3.698)	(10.422)	(197)	(804)
Απόκτηση περιουσιακών στοιχείων, κεταυρώσεις και λοιπών επενδύσεων	-	-	4	900
Πωληθέντα περιουσιακά στοιχεία	-	-	-	-
Επενδύσεις από τραπεζα	(4.738)	-	-	8.169
Μισθώσιμα Κεφάλαια / (αποθέματα) υπερωσιών προεπιλεγμένων κεταυρώσεων	(4.738)	-	-	8.169
Άλλα περιουσιακά στοιχεία	217	298	206	260
Τόκοι καταρτηθέντων	1.388	578	2	13
Σύνολο κεφαλαίων (αποθέματα) από επενδυτικές δραστηριότητες (δ)	(7.861)	(9.542)	9.846	6.896
Συνολικά αποτελέσματα				
Αποτελέσματα λειτουργικών δραστηριοτήτων	1.948	36.486	-	-
Επενδύσεις κεφαλαίων	(20.841)	(4.128)	-	(1.128)
Αποτελέσματα από τραπεζα	452	452	-	-
Επενδύσεις κεφαλαίων	(814)	(4.871)	(814)	(4.871)
Άλλα περιουσιακά στοιχεία	(97)	(901)	(97)	(901)
Άλλα περιουσιακά στοιχεία	-	(652)	-	-
Σύνολο αποτελέσματος (αποθέματα) από επενδυτικές δραστηριότητες (ε)	(28.868)	27.177	(8.771)	(8,297)
Καθαρά κέρδη / (ζημιές) από τραπεζα εκκλιόμενα από τον χρόνο (ε) + (δ) + (ε)	(6.906)	28.582	(488)	(488)
Τόκοι κεφαλαίων και αποδόσεων έσοδων	43.911	22.887	812	243
Τόκοι κεφαλαίων και αποδόσεων έσοδων	43.911	48.811	363	812

ΣΤΟΙΧΙΑ ΚΑΤΑΤΑΞΗΣ ΣΥΝΟΛΙΚΩΝ ΕΠΙΔΟΜΑΤΩΝ (Ποσό εκφρασμένο σε χιλιάδες €)

	2012/2012		2012/2011	
	31/12/2012	31/12/2011	31/12/2012	31/12/2011
Κόστος εργασιών	282.818	307.283	-	-
Μισθώσιμα Κεφάλαια / (αποθέματα) υπερωσιών	8.888	31.422	-	-
Κόστος / (αποθέματα) υπερωσιών και αποδόσεων από επενδυτικές δραστηριότητες	4.888	4.988	(328)	82
Κόστος / (αποθέματα) υπερωσιών	1.222	5.826	(433)	(21.381)
Κόστος / (αποθέματα) υπερωσιών (α)	8.888	31.422	-	-
- Αποδοτικότητα μετόχων	(5.778)	1.225	-	-
- Αποδοτικότητα μετόχων	(88)	(88)	-	-
Καθαρά κέρδη μετά από φόρους (β)	(1.728)	(1.888)	(914)	(1,818)
Αποδοτικότητα από δικαιώματα εκτέλεσης μετ'επίσης (γ) + (δ)	(1.728)	(1,888)	(914)	(1,818)
- Αποδοτικότητα μετόχων	(1,728)	(1,888)	-	-
- Αποδοτικότητα μετόχων	(446)	(446)	-	-
Κόστος / (αποθέματα) υπερωσιών μετά φόρων - Ισοζύγιο (ε) (α)	(3,456)	8,617	(914)	(1,818)
Κόστος / (αποθέματα) υπερωσιών, χρηματιστηριακά, αποδοτικότητα επενδυτικών και συνολικών αποτελεσμάτων	8,912	12,828	966	8,457

ΠΡΩΤΟΤΥΠΟ ΣΤΟΙΧΙΑ ΕΛΓΗΡΟΠΟΡΕΙΣ

	2012/2012		2012/2011	
	31/12/2012	31/12/2011	31/12/2012	31/12/2011
Α. Ο εταίρος της Ομάδας, που προσβάλλεται στις οικονομικές καταστάσεις, με τις οποίες διατίθενται τραπεζα, με ποσοστό συμμετοχής 11, με βάση τον αριθμό των μετοχών που ελέγχονται από τον εταίρο, με ποσοστό 11,11%.	11,11%	11,11%	11,11%	11,11%
Β. Ο εταίρος της Ομάδας, που προσβάλλεται στις οικονομικές καταστάσεις, με τις οποίες διατίθενται τραπεζα, με ποσοστό συμμετοχής 11, με βάση τον αριθμό των μετοχών που ελέγχονται από τον εταίρο, με ποσοστό 11,11%.	11,11%	11,11%	11,11%	11,11%
Γ. Ο εταίρος της Ομάδας, που προσβάλλεται στις οικονομικές καταστάσεις, με τις οποίες διατίθενται τραπεζα, με ποσοστό συμμετοχής 11, με βάση τον αριθμό των μετοχών που ελέγχονται από τον εταίρο, με ποσοστό 11,11%.	11,11%	11,11%	11,11%	11,11%
Δ. Ο εταίρος της Ομάδας, που προσβάλλεται στις οικονομικές καταστάσεις, με τις οποίες διατίθενται τραπεζα, με ποσοστό συμμετοχής 11, με βάση τον αριθμό των μετοχών που ελέγχονται από τον εταίρο, με ποσοστό 11,11%.	11,11%	11,11%	11,11%	11,11%
Ε. Ο εταίρος της Ομάδας, που προσβάλλεται στις οικονομικές καταστάσεις, με τις οποίες διατίθενται τραπεζα, με ποσοστό συμμετοχής 11, με βάση τον αριθμό των μετοχών που ελέγχονται από τον εταίρο, με ποσοστό 11,11%.	11,11%	11,11%	11,11%	11,11%

6. Τα κέρδη από μισθώσιμα κεφάλαια με βάση τον αριθμό των μετοχών που ελέγχονται. 7. Τα ποσά που περιλαμβάνονται στον πίνακα προσαρτηθέντων μετ'επίσης με βάση τον αριθμό των μετοχών που ελέγχονται από τον εταίρο, με ποσοστό 11,11%.

8. Ο εταίρος της Ομάδας, που προσβάλλεται στις οικονομικές καταστάσεις, με τις οποίες διατίθενται τραπεζα, με ποσοστό συμμετοχής 11, με βάση τον αριθμό των μετοχών που ελέγχονται από τον εταίρο, με ποσοστό 11,11%.

9. Ο εταίρος της Ομάδας, που προσβάλλεται στις οικονομικές καταστάσεις, με τις οποίες διατίθενται τραπεζα, με ποσοστό συμμετοχής 11, με βάση τον αριθμό των μετοχών που ελέγχονται από τον εταίρο, με ποσοστό 11,11%.

10. Ο εταίρος της Ομάδας, που προσβάλλεται στις οικονομικές καταστάσεις, με τις οποίες διατίθενται τραπεζα, με ποσοστό συμμετοχής 11, με βάση τον αριθμό των μετοχών που ελέγχονται από τον εταίρο, με ποσοστό 11,11%.

11. Ο εταίρος της Ομάδας, που προσβάλλεται στις οικονομικές καταστάσεις, με τις οποίες διατίθενται τραπεζα, με ποσοστό συμμετοχής 11, με βάση τον αριθμό των μετοχών που ελέγχονται από τον εταίρο, με ποσοστό 11,11%.

12. Ο εταίρος της Ομάδας, που προσβάλλεται στις οικονομικές καταστάσεις, με τις οποίες διατίθενται τραπεζα, με ποσοστό συμμετοχής 11, με βάση τον αριθμό των μετοχών που ελέγχονται από τον εταίρο, με ποσοστό 11,11%.

13. Ο εταίρος της Ομάδας, που προσβάλλεται στις οικονομικές καταστάσεις, με τις οποίες διατίθενται τραπεζα, με ποσοστό συμμετοχής 11, με βάση τον αριθμό των μετοχών που ελέγχονται από τον εταίρο, με ποσοστό 11,11%.

14. Ο εταίρος της Ομάδας, που προσβάλλεται στις οικονομικές καταστάσεις, με τις οποίες διατίθενται τραπεζα, με ποσοστό συμμετοχής 11, με βάση τον αριθμό των μετοχών που ελέγχονται από τον εταίρο, με ποσοστό 11,11%.

15. Ο εταίρος της Ομάδας, που προσβάλλεται στις οικονομικές καταστάσεις, με τις οποίες διατίθενται τραπεζα, με ποσοστό συμμετοχής 11, με βάση τον αριθμό των μετοχών που ελέγχονται από τον εταίρο, με ποσοστό 11,11%.

16. Ο εταίρος της Ομάδας, που προσβάλλεται στις οικονομικές καταστάσεις, με τις οποίες διατίθενται τραπεζα, με ποσοστό συμμετοχής 11, με βάση τον αριθμό των μετοχών που ελέγχονται από τον εταίρο, με ποσοστό 11,11%.

17. Ο εταίρος της Ομάδας, που προσβάλλεται στις οικονομικές καταστάσεις, με τις οποίες διατίθενται τραπεζα, με ποσοστό συμμετοχής 11, με βάση τον αριθμό των μετοχών που ελέγχονται από τον εταίρο, με ποσοστό 11,11%.

18. Ο εταίρος της Ομάδας, που προσβάλλεται στις οικονομικές καταστάσεις, με τις οποίες διατίθενται τραπεζα, με ποσοστό συμμετοχής 11, με βάση τον αριθμό των μετοχών που ελέγχονται από τον εταίρο, με ποσοστό 11,11%.

19. Ο εταίρος της Ομάδας, που προσβάλλεται στις οικονομικές καταστάσεις, με τις οποίες διατίθενται τραπεζα, με ποσοστό συμμετοχής 11, με βάση τον αριθμό των μετοχών που ελέγχονται από τον εταίρο, με ποσοστό 11,11%.

20. Ο εταίρος της Ομάδας, που προσβάλλεται στις οικονομικές καταστάσεις, με τις οποίες διατίθενται τραπεζα, με ποσοστό συμμετοχής 11, με βάση τον αριθμό των μετοχών που ελέγχονται από τον εταίρο, με ποσοστό 11,11%.

Καλλιθέα, 27 Μαρτίου 2013

Ο ΠΡΟΕΔΡΟΣ ΤΟΥ Δ.Σ.	Ο ΔΕΥΤΕΡΟΣ ΠΡΟΕΔΡΟΣ	ΤΟ ΜΕΛΟΣ ΤΟΥ Δ.Σ.	Ο ΑΝΤΙΣΤΡΑΤΗΓΙΚΟΧΟΡΗΓΟΣ ΔΕΥΤΕΡΟΥ ΟΜΙΛΟΥ	Ο ΑΝΤΙΣΤΡΑΤΗΓΙΚΟΣ
ΘΕΩΔΩΡΟΣ ΦΕΣΣΑΣ ΑΔΤ. ΑΦ 109039	ΝΑΡΚΙΣ ΝΤΕΤΣΙΛΑΣ ΑΔΤ. ΑΦ 079783	ΕΥΓΥΝΙΑ ΕΥΤΥΣΣΟΥΡΑ ΑΔΤ. ΑΦ 018823	ΔΗΜΗΤΡΙΟΣ ΠΑΝΑΓΙΩΤΑΚΟΠΟΥΛΟΣ ΑΔΤ. ΑΦ 061832 ΑΡ. ΑΔΑΔ 067860 Α' ΤΑΧΕΙ	ΚΩΝΣΤΑΝΤΙΝΑ ΑΝΑΓΩΣΤΟΠΟΥΛΟΥ ΑΔΤ. ΑΦ 071899 ΑΡ. ΑΔΑΔ 068000 Α' ΤΑΧΕΙ

Quest Συμμετοχών Ανώνυμη Εταιρεία

**ΑΡ. Γ.Ε.ΜΗ. 121763701000 (Πρώην ΑΡ. Μ.Α.Ε.: 5419/06/Β/86/02)
Διεύθυνση Έδρας Εταιρείας: Αργυρούλακως 2α - 176 76 Καλλιθέα**

Στοιχεία και πληροφορίες χρήσης από 1 Ιανουαρίου 2014 έως 31 Δεκεμβρίου 2014

Δημοσιευμένα βήματα του κ.π. 2190 αρ. 135 για επιχειρήσεις που συντάσσουν ετήσιες οικονομικές καταστάσεις ενοποιημένες και μη, κατά το Δ.Π.Χ.Α.

Τα παρακάτω στοιχεία και πληροφορίες, που προκύπτουν από τις οικονομικές καταστάσεις, ετοιμάζονται με την αποδοκίμηση της Quest Συμμετοχών Α.Ε. (Εταιρεία) και του ΟΜΛΟΓΟΥ Quest Συμμετοχών Α.Ε. (Συντάκτης) σύμφωνα με τους κανόνες, που προβλέπουν οι κανόνες ενοποίησης (άρθρο 6) και (άρθρο 7) του Κ.Π. 2190/2014, όπως ισχύει.

Αρμόδιος Άρχεις: Υπουργείο Ανάπτυξης, Διαθέσιμα: Αναθήματα Εταιρείας και Πίνακας Διαθέσιμων Επενδύσεων των ετήσιων οικονομικών καταστάσεων από το 31.12.2013 μέχρι 2015	Ελεγκτής Άρχεις: Διεύθυνση Μετρώ (Α.Μ. 1054/ 17881)	Ελεγκτής Εταιρείας: PricewaterhouseCoopers Ανώνυμη Εταιρεία	Πίνακας Διαθέσιμων Επενδύσεων: Με ετήσιους γνήσιους διαθέσιμων διαθέσιμων επενδύσεων: www.quest.gr
---	---	---	--

ΣΤΟΙΧΕΙΑ ΚΑΤΑΓΕΓΝΑΡΧΩΝ ΟΙΚΟΝΟΜΙΚΗΣ ΘΕΣΗΣ (Ποσά ενοποιημένα σε χιλιάδες €)

	Ο ΟΜΙΛΟΣ		Η ΕΤΑΙΡΕΙΑ			ΣΤΟΙΧΕΙΑ ΚΑΤΑΓΕΓΝΑΡΧΩΝ ΕΠΙΣΤΟΛΗ ΕΠΙΣΤΟΛΗΣ (Ποσά ενοποιημένα σε χιλιάδες €)	
	31/12/2014	31/12/2013	31/12/2014	31/12/2013		31/12/2014	31/12/2013
ΕΠΙΧΕΙΡΗΣΙΑ							
Απορροφητικότητα ανάμεσα πέντε εταιρείες	4.865	5.880	-	-	Κόστος εργασιών	314.968	394.402
Επιπλέον σε οφέλη	21.496	25.800	-	-	Μισθός κέρδη / ζημιών	54.671	81.198
Άλλα περιουσιακά στοιχεία	7.527	7.199	61.283	69.817	Κέρδη / ζημιών προ φόρων, πραγματοποιημένων και επενδυτικών αποτελεσμάτων	14.426	7.822
Επιπλέον	21.867	18.464	12.755	12.755	Κέρδη / ζημιών προ φόρων	3.988	1.822
Απόδοσης	13.168	10.785	-	-	Κέρδη / ζημιών μετά από φόρους (Α)	2.825	(2.779)
Αναπόδοση από κέρδη	64.427	84.511	982	4.563	- Κοστούς προμηθειών	3.025	(2.148)
Άλλα ακυρωθέντα περιουσιακά στοιχεία	291.486	308.573	141.878	147.373	Διαφορές μεταβλητών	(1.200)	(941)
ΣΥΝΟΛΟ ΕΠΙΧΕΙΡΗΣΙΑΣ					Άλλα επενδυτικά έσοδα μετά από φόρους (Β)	(986)	1.190
ΜΑΚΡΟΟΙΚΟΝΟΜΙΚΑ ΚΑΙ ΥΠΟΒΟΗΘΗΤΑ					Μισθός κέρδη / ζημιών προ φόρων (Α) + (Β)	1.767	(1.669)
Μισθός Κεφάλου	5.881	5.881	5.881	5.881	- Κοστούς προμηθειών	2.083	(1.319)
Αποδοτικότητα από το έργο	38.413	38.413	35.413	35.413	- Διαφορές μεταβλητών	(396)	(343)
Άλλα στοιχεία: Ίδιων κεφαλαίων	11.911	128.274	92.142	93.939	Κέρδη / ζημιών μετά από φόρους από μετοχές - Ισοζύγιο (Γ) (ε)	0.2534	(8.100)
Ίδια Ίδια Κεφάλαια (επιπλέον εργασιών (α)	187.304	164.367	138.236	134.502	Κέρδη / ζημιών προ φόρων, πραγματοποιημένων, επενδυτικών αποτελεσμάτων και ανακεφαλαιωμένων	18.881	12.143
Διαθέσιμα Κεφάλαια (β)	4.267	4.212	-	-	Η ΕΤΑΙΡΕΙΑ		
Ίδια Ίδια Κεφάλαια (γ) - (α) + (β)	183.037	168.579	138.236	134.502	31/12/2014	31/12/2013	
Μετοχές/οφέλη δικαιούχων υπεργολάβων	22.481	14.754	-	-			
Προμήθειες / Άλλα μη απορροφητέα υπεργολάβων	17.443	16.383	1.885	1.739	Κόστος εργασιών	-	-
Απορροφητέα δικαιούχων υπεργολάβων	6.283	29.794	-	-	Μισθός κέρδη / ζημιών	-	-
Προμήθειες	31.085	28.073	577	501	Κέρδη / ζημιών προ φόρων, πραγματοποιημένων και επενδυτικών αποτελεσμάτων	3.891	671
Άλλα: Διαφοροποιήσεις υπεργολάβων	42.858	31.737	321	279	Κέρδη / ζημιών προ φόρων	2.387	(1.253)
Ίδια επενδυτικά (δ)	123.117	137.841	2.783	2.783	Μισθός κέρδη / ζημιών μετά από φόρους (Α)	-	-
ΣΥΝΟΛΟ ΙΣΩΝ ΚΕΦΑΛΑΙΩΝ ΚΑΙ ΥΠΟΒΟΗΘΗΤΩΝ (δ) + (ε)	281.486	308.573	141.878	147.373	Άλλα επενδυτικά έσοδα μετά από φόρους (Β)	1.508	510
					Συμπεριλαμβανομένων επενδυτικών αποτελεσμάτων (Α) + (Β)	3.423	(743)

ΣΤΟΙΧΕΙΑ ΚΑΤΑΓΕΓΝΑΡΧΩΝ ΜΕΤΑΒΟΛΩΝ ΙΣΩΝ ΚΕΦΑΛΑΙΩΝ (Ποσά ενοποιημένα σε χιλιάδες €)

	Ο ΟΜΙΛΟΣ		Η ΕΤΑΙΡΕΙΑ			ΣΤΟΙΧΕΙΑ ΚΑΤΑΓΕΓΝΑΡΧΩΝ ΕΠΙΣΤΟΛΗ ΕΠΙΣΤΟΛΗΣ (Ποσά ενοποιημένα σε χιλιάδες €)	
	31/12/2014	31/12/2013	31/12/2014	31/12/2013		31/12/2014	31/12/2013
Ίδια Ίδια Κεφάλαια (επιπλέον εργασιών (α) 1/1/2014 και 1/1/2013 αντίστοιχα)	182.374	177.308	134.602	140.036	Κέρδη / ζημιών προ φόρων, πραγματοποιημένων, επενδυτικών αποτελεσμάτων και ανακεφαλαιωμένων	6.108	(8.100)
Συμπεριλαμβανομένων επενδυτικών αποτελεσμάτων (β) μετά από φόρους	1.757	(1.659)	3.423	(738)	Μισθός κέρδη / ζημιών μετά από φόρους από μετοχές - Ισοζύγιο (Γ) (ε)	4.232	688
Άλλα: Δίαιμα μετρίων	(86)	(201)	(86)	(201)			
Άλλα: Δίαιμα Μετοχών/Κεφαλαίων	5.352	(3.159)	-	(3.159)			
Αποδοτήσεις νέων υπεργολάβων και αμειψίμων ποσών (από την ύλη υπεργολάβων)	(26)	(6)	-	-			
Ίδια Ίδια Κεφάλαια (επιπλέον εργασιών (α) 1/1/2014 και 1/1/2013 αντίστοιχα)	187.868	182.374	138.236	134.502			

ΣΤΟΙΧΕΙΑ ΚΑΤΑΓΕΓΝΑΡΧΩΝ ΤΑΜΙΑΚΩΝ ΡΟΩΝ (Ποσά ενοποιημένα σε χιλιάδες €)

Τύπος Μηδένος	Ο ΟΜΙΛΟΣ		Η ΕΤΑΙΡΕΙΑ			Ο ΟΜΙΛΟΣ		Η ΕΤΑΙΡΕΙΑ	
	31/12/2014	1/1-31/12/2013	1/1-31/12/2014	1/1-31/12/2013		31/12/2014	31/12/2013	31/12/2014	31/12/2013
Λειτουργικές δραστηριότητες									
Κέρδη / ζημιών προ φόρων (αναγγελλόμενες δραστηριότητες)	3.588	1.852	2.447	(727)	α) Τόκοι	4.955	2.858		
Πόσο / μείωση προμηθειών (α)	6.269	4.251	538	537	β) Τόκοι / Άφισες αποτελεσμάτων	553	255		
Αποδοτήσεις	6.579	3.155	-	-	γ) Αποδοτήσεις	428	322		
Επίδοση από μετρίων	(432)	-	(3.463)	-	δ) Υπεργολάβων	121	547		
Προμήθειες	1.429	138	30	(20)	ε) Συναλλαγές με ασφαλιστικά διασφάλισμα απόδοσης & μελών της διοίκησης	3.921	1.941		
Αναπόδοση (κόστος, έσοδα, αδιάφορα και ζημιών) επενδυτικών δραστηριοτήτων	(781)	17	1.104	823	στ) Συναλλαγές από διαθεσίμων πωλήσεων και μίσθων της διοίκησης	-	-		
Χρηματοδοτικά έσοδα	2.071	2.524	119	58	ζ) Υπεργολάβων προ: με δικαστική απόφαση των ασφαλιστικών εταιρειών των ασφαλιστικών διασφαλίσματος	-	-		
Άλλα	(493)	42	(9)	(9)	Αποδοτήσεις προ: με δικαστική απόφαση των ασφαλιστικών εταιρειών των ασφαλιστικών διασφαλίσματος	-	-		
Πόσο / μείωση προμηθειών για μεταβλητές λογαριασμούς ασφαλίσεων	(2.411)	2.890	-	-	Αποδοτήσεις προ: με δικαστική απόφαση των ασφαλιστικών εταιρειών των ασφαλιστικών διασφαλίσματος	-	-		
Πόσο / μείωση προμηθειών για λειτουργικές δραστηριότητες	(2.411)	2.890	-	-	Αποδοτήσεις προ: με δικαστική απόφαση των ασφαλιστικών εταιρειών των ασφαλιστικών διασφαλίσματος	-	-		
Μισθός / οφέλη από μετρίων	11.821	5.871	4.588	(4.087)	Αποδοτήσεις προ: με δικαστική απόφαση των ασφαλιστικών εταιρειών των ασφαλιστικών διασφαλίσματος	-	-		
Άλλα: Δίαιμα Μετοχών/Κεφαλαίων (α) 1/1/2014 και 1/1/2013 αντίστοιχα	(5.917)	(3.923)	149	(2.163)	Αποδοτήσεις προ: με δικαστική απόφαση των ασφαλιστικών εταιρειών των ασφαλιστικών διασφαλίσματος	-	-		
Μισθός	(8.871)	(2.934)	(110)	(88)	Αποδοτήσεις προ: με δικαστική απόφαση των ασφαλιστικών εταιρειών των ασφαλιστικών διασφαλίσματος	-	-		
Χρηματοδοτικά έσοδα	(2.372)	(1.796)	(86)	14	Αποδοτήσεις προ: με δικαστική απόφαση των ασφαλιστικών εταιρειών των ασφαλιστικών διασφαλίσματος	-	-		
Άλλα	18.886	18.274	6.587	(6.838)	Αποδοτήσεις προ: με δικαστική απόφαση των ασφαλιστικών εταιρειών των ασφαλιστικών διασφαλίσματος	-	-		
Επενδυτικές δραστηριότητες									
Αποδοτήσεις (πληρωμές, οφειλόμενα, αποδοτήσεις και λοιπά αποτελέσματα)	(763)	(193)	(7.846)	(1.386)					
Άλλα: Δίαιμα Μετοχών/Κεφαλαίων (α) 1/1/2014 και 1/1/2013 αντίστοιχα	-	-	794	956					
Άλλα: Δίαιμα Μετοχών/Κεφαλαίων (α) 1/1/2014 και 1/1/2013 αντίστοιχα	(6.422)	(7.111)	(601)	(161)					
Αποδοτήσεις από πωλήσεις περιουσιακών στοιχείων Quest Energy στα διασφάλισμα μετοχών	3.952	-	-	-					
Άλλα: Δίαιμα Μετοχών/Κεφαλαίων (α) 1/1/2014 και 1/1/2013 αντίστοιχα	(261)	(1.000)	(3.036)	(1.000)					
Αποδοτήσεις από πωλήσεις περιουσιακών στοιχείων & ανακεφαλαιωμένων	4.700	90	-	11,877					
Αποδοτήσεις από πωλήσεις περιουσιακών στοιχείων & ανακεφαλαιωμένων	423	-	3.405	-					
Άλλα: Δίαιμα Μετοχών/Κεφαλαίων (α) 1/1/2014 και 1/1/2013 αντίστοιχα	(17.586)	(14.146)	71	33					
Ίδια Ίδια Κεφάλαια (επιπλέον εργασιών) από επενδυτικές δραστηριότητες (β)									
Αποδοτήσεις από πωλήσεις περιουσιακών στοιχείων & ανακεφαλαιωμένων	1.884	21.286	-	10.030					
Επιπλέον Κεφάλου	(14,665)	(7,425)	(10,000)	-					
Άλλα: Δίαιμα Μετοχών/Κεφαλαίων (α) 1/1/2014 και 1/1/2013 αντίστοιχα	(8)	(3,159)	-	(3,159)					
Άλλα: Δίαιμα Μετοχών/Κεφαλαίων (α) 1/1/2014 και 1/1/2013 αντίστοιχα	(12,874)	396	(16,246)	(2,400)					
Κέρδη / ζημιών (επιπλέον εργασιών) από επενδυτικές δραστηριότητες (γ)	(12,874)	396	(16,246)	(2,400)					
Άλλα: Δίαιμα Μετοχών/Κεφαλαίων (α) 1/1/2014 και 1/1/2013 αντίστοιχα	(12,874)	396	(16,246)	(2,400)					
Άλλα: Δίαιμα Μετοχών/Κεφαλαίων (α) 1/1/2014 και 1/1/2013 αντίστοιχα	4,252	(3,545)	1,573	533					
Άλλα: Δίαιμα Μετοχών/Κεφαλαίων (α) 1/1/2014 και 1/1/2013 αντίστοιχα	22,848	41,864	881	1,872					

Καλλιθέα, 25 Μαρτίου 2015

Ο ΠΡΕΣΒΥΤΕΡΟΣ ΤΟΥ Δ.Σ.		Ο ΔΕΥΤΕΡΟΚΑΤΩ ΤΟΥ Δ.Σ.		ΤΟ ΜΕΛΟΣ ΤΟΥ Δ.Σ.	
ΘΕΩΡΩΝΤΑΣ	ΕΛΕΓΧΩΝΤΑΣ	ΕΥΧΑΡΙΣΤΩΝΤΑΣ	ΑΥΤ. ΑΣ 072948	ΜΑΡΚΟΣ ΜΗΤΣΙΔΑΚΗΣ	ΑΥΤ. ΑΣ 072948
ΑΥΤ. ΑΣ 072948	ΑΥΤ. ΑΣ 072948	ΑΥΤ. ΑΣ 072948	ΑΥΤ. ΑΣ 072948	ΑΥΤ. ΑΣ 072948	ΑΥΤ. ΑΣ 072948
ΑΥΤ. ΑΣ 072948	ΑΥΤ. ΑΣ 072948	ΑΥΤ. ΑΣ 072948	ΑΥΤ. ΑΣ 072948	ΑΥΤ. ΑΣ 072948	ΑΥΤ. ΑΣ 072948
ΑΥΤ. ΑΣ 072948	ΑΥΤ. ΑΣ 072948	ΑΥΤ. ΑΣ 072948	ΑΥΤ. ΑΣ 072948	ΑΥΤ. ΑΣ 072948	ΑΥΤ. ΑΣ 072948

Ο Δ/ΤΗΣ ΧΡΗΜΑΤΟΟΙΚΟΝΟΜΙΚΩΝ ΕΛΕΓΧΟΥ ΟΜΙΛΟΥ

ΔΙΕΥΘΥΝΤΗΣ ΓΡΗΘΑΝΑΜΑΝΟΠΟΥΛΟΣ
ΑΥΤ. ΑΣ 011832

ΚΩΝΣΤΑΝΤΙΝΟΣ ΑΝΑΓΗΛΟΠΟΥΛΟΣ
ΑΥΤ. ΑΣ 071898

Η Δ/ΤΡΙΑ ΔΕΚΤΗΡΙΟΥ

ΚΩΝΣΤΑΝΤΙΝΟΣ ΑΝΑΓΗΛΟΠΟΥΛΟΣ
ΑΥΤ. ΑΣ 071898

ΑΡ. ΑΣ/ΑΣΣ 005930-Α ΤΑΧΙΣ

Logismos

Logismos ΣΥΣΤΗΜΑΤΑ ΠΛΗΡΟΦΟΡΙΚΗΣ Α.Ε.

Α.Μ.Α.Ε.: 14514/06/Β/86/5

ΒΕΠΕ ΤΕΧΝΟΠΟΙΑ ΟΕΣ/ΑΛΟΝΙΚΗΣ, 9ο χλμ. οδού Θεσσαλονίκης-Θέρμης, Τ.Θ. 21094, 555 10 Πυλαία Θεσσαλονίκης

ΣΤΟΙΧΕΙΑ ΚΑΙ ΠΛΗΡΟΦΟΡΙΕΣ ΧΡΗΣΗΣ από 01 Ιανουάριο 2010 έως 31 Δεκεμβρίου 2010

(δημοσιευμένα βάσει του κ.ν 2190/1920, άρθρο 135, για επιχειρήσεις που συντάσσουν ετήσιες οικονομικές καταστάσεις, ενοποιημένες ή μη, κατά το ΔΛΠ)

Τα παρακάτω στοιχεία και πληροφορίες, που προκύπτουν από τις οικονομικές καταστάσεις, στοχεύουν σε μία γενική ενημέρωση για την οικονομική κατάσταση και τα αποτελέσματα της Logismos Συστήματα Πληροφορικής Α.Ε. Συναρτάμε ειρηνώς στον ανταγωνισμό, πριν προβεί σε οποιαδήποτε είδους επενδυτική επιλογή ή άλλη συναλλαγή με τον Εκδότη, να ανατρέξει στη διεύθυνση διαδικτύου του Εκδότη, όπου αναρτώνται οι οικονομικές καταστάσεις καθώς και η έκθεση επισκόπησης του ορκωτού ελεγκτή λογιστή.

Αρμόδια Υπηρεσία: Διεύθυνση Α.Ε. & Πιστώσεως του Υ.Π.Α.Α.Ν. Νομότυπος Ελεγκτής Σταμάτης Κουβαλιάρης (Α.Μ. Σ.Ο.Ε.Α.22851)
 Διεύθυνση διαδικτύου: www.logismos.gr
 Ελεγκτική εταιρεία: Συνεργαζόμενο Ορκωτό Ελεγκτές Α.Ε.Ο.Ε. (Φωκίωνος Νέγρη 3, 11257 Αθήνα-ΑΜ Σ.Ο.Ε.Α.125)
 5 Κωνσταντίνος Ψηφιδάκης/Κωστάκης Μέλος Μη Εκτελεστικό
 Τύπος έκθεσης: ελεγκτικού ελεγκτών. Με σύμφωνη γνώμη
 Ημερομηνία έκδοσης από το Διοικητικό Συμβούλιο των ετήσιων οικονομικών καταστάσεων: 28 Μαρτίου 2011

ΣΤΟΙΧΕΙΑ ΚΑΤΑΣΤΑΣΗΣ ΟΙΚΟΝΟΜΙΚΗΣ ΘΕΣΗΣ (ποσό εκφρασμένα σε €)			ΣΤΟΙΧΕΙΑ ΚΑΤΑΣΤΑΣΗΣ ΤΑΜΕΙΑΚΩΝ ΡΟΩΝ	
	31.12.2010	31.12.2009	1.1-31.12.2010	1.1-31.12.2009
ΕΝΕΡΓΗΤΙΚΟ				
Ισόχρηστοι/οι μισθωτά πάγια στοιχεία	3.212.525,53	3.225.720,56		
Λύαλα περιουσιακά στοιχεία	3.975.676,66	3.703.807,49		
Λοιπά μη κυκλοφορούντα περιουσιακά στοιχεία	559.301,52	811.928,50		
Αποθέματα	56.111,60	63.760,24		
Απατήσεις από πελάτες	3.379.171,95	3.724.079,07	68.456,35	109.212,70
Λοιπά κυκλοφορούντα περιουσιακά στοιχεία	23.340,75	7.121,35		
ΣΥΝΟΛΟ ΕΝΕΡΓΗΤΙΚΟΥ	11.206.128,03	11.536.425,22		
ΙΔΙΑ ΚΕΦΑΛΑΙΑ ΚΑΙ ΥΠΟΧΡΕΩΣΕΙΣ				
Μιστοκόμο κεφάλαιο	4.076.400,00	4.076.400,00		
Λοιπά στοιχεία ιδίων κεφαλαίων	2.692.710,91	2.639.665,50		
Σύνολο ιδίων κεφαλαίων ιδιοκτητών μητρικής	6.769.110,91	6.716.065,50		
Σύνολο ιδίων κεφαλαίων (α)	6.769.110,91	6.716.065,50		
Μακροπρόθεσμες δανειακές υποχρεώσεις	1.007.492,96	1.244.078,64		
Προβλέψεις/ Λοιπές μακροπρόθεσμες υποχρεώσεις	1.087.986,09	433.104,41		
Βραχυπρόθεσμες δανειακές υποχρεώσεις	784.243,30	1.172.395,51		
Λοιπές βραχυπρόθεσμες υποχρεώσεις	1.557.294,77	1.970.781,16		
Σύνολο υποχρεώσεων (β)	4.437.017,12	4.820.359,72		
ΣΥΝΟΛΟ ΙΔΙΩΝ ΚΕΦΑΛΑΙΩΝ ΚΑΙ ΥΠΟΧΡΕΩΣΕΩΝ (α) + (β)	11.206.128,03	11.536.425,22		
ΣΤΟΙΧΕΙΑ ΚΑΤΑΣΤΑΣΗΣ ΣΥΝΟΛΙΚΩΝ ΕΣΟΔΩΝ (ποσό εκφρασμένα σε €)				
	1.1-31.12.2010	1.1-31.12.2009		
Συνεχόμενες δραστηριότητες	2.396.581,36	3.023.404,47		
Κύκλος εργασιών	2.130.706,73	2.805.773,10		
Μικτά κέρδη / (ζημιές)				
Κέρδη / (ζημιές) προ φόρων, χρηματοδοτικών και επενδυτικών αποτελεσμάτων	166.457,36	164.276,93		
Κέρδη / (ζημιές) προ φόρων	83.456,35	109.212,69		
Κέρδη / (ζημιές) μετά από φόρους (Α)	53.045,41	57.152,49		
Λοιπά συνολικά έσοδα μετά από φόρους (Β)	0,00	0,00		
Συνγκεντρωτικά συνολικά έσοδα μετά από φόρους (Α) + (Β)	53.045,41	57.152,49		
Κέρδη / (ζημιές) μετά από φόρους ανά μετοχή-βάση (σε €)	0,0112	0,0121		
Κέρδη / (ζημιές) προ φόρων, χρηματοδοτικών, επενδυτικών αποτελεσμάτων και συνολικών αποβέσεων	1.532.419,46	1.492.463,92		
ΣΤΟΙΧΕΙΑ ΚΑΤΑΣΤΑΣΗΣ ΜΕΤΑΒΟΛΩΝ ΙΔΙΩΝ ΚΕΦΑΛΑΙΩΝ (ποσό εκφρασμένα σε €)				
	31.12.2010	31.12.2009		
Σύνολο ιδίων κεφαλαίων έναρξης περιόδου (01.01.2010 και 01.01.2009 αντίστοιχα)	6.716.065,50	6.658.913,01		
Συνγκεντρωτικά συνολικά έσοδα μετά από φόρους (συνεχόμενες δραστηριότητες)	53.045,41	57.152,49		
Σύνολο ιδίων κεφαλαίων λήξης περιόδου (31.12.2010 και 31.12.2009 αντίστοιχα)	6.769.110,91	6.716.065,50		

ΠΡΟΣΘΕΤΑ ΣΤΟΙΧΕΙΑ ΚΑΙ ΠΛΗΡΟΦΟΡΙΕΣ

1) Για την κατάσταση των ανωτέρω οικονομικών καταστάσεων η εταιρεία εφάρμοσε τα ΔΛΠ/ΔΙΠ/Ι. Οι βασικές λογιστικές αρχές και μέθοδοι υπολογισμού που εφαρμόστηκαν είναι οι ίδιες με αυτές των οικονομικών καταστάσεων της 31.12.2009. 2) Δεν έχουν ελεγχθεί φορολογικοί οι χρήσεις 2008, 2009 και 2010 (σημείωση 16 των οικονομικών καταστάσεων). 3) Δεν υπάρχουν διαφορές επίδοσης ή απόδοσης ή διατηρητέων ή διατηρητέων οργάνων που έχουν ή ενδέχεται να έχουν σημαντική επίπτωση στην οικονομική κατάσταση ή λειτουργία της εταιρείας. 4) Επί των περιουσιακών στοιχείων της εταιρείας υφίσταται προσημειωμένη υπόθεση ποσού 1.500.000,00€ σε οικόπεδο της εταιρείας μετά μέρος των επί αυτού κυριακών εγκαταστάσεων. 5) Το ποσό των ορκωτικών προβλέψεων που έχουν διενεργηθεί είναι κατά περίπτωση τα εξής: α. Επίδοσης/ από διαπίστωση διαφορές 14.450,00€, β. Ανελεγκτες φορολογικά χρήσεις 45.000,00€, γ. Λοιπές προβλέψεις 1.554.958,46€ (σημείωση 22 των Οικονομικών Καταστάσεων). 6) Ο αριθμός του αποσπασμένου προσωπικού την 31.12.2010 ήταν 38 άτομα και την 31.12.2009 ήταν 43 άτομα. 7) Το ποσό των λοιπών συνολικών εσόδων μετά από φόρους είναι μηδέν (0). 8) Η Εταιρεία δεν κατέχει ιδίες μετοχές, ούτε απευθείας ούτε μέσω θυγατρικών ή συγγενών επιχειρήσεων. 9) Τα στοιχεία συναλλαγών της εταιρείας με τα συνδεδεμένα μέρη όπως αυτά ορίζονται στο ΔΛΠ 24 είναι τα ακόλουθα (με την διευκρίνιση ότι η εταιρεία δεν ανήκει σε όμιλο): α. Έσοδα: 0,00 β. Έξοδα: 0,00 γ. Απατήσεις: 0,00 δ. Υποχρεώσεις: 0,00 ε. Συναλλαγές και αμοιβές διευθυντικών στελεχών και μελών της διοίκησης: 162.520,00 € στ. Απατήσεις από διευθυντικά στελέχη και μέλη της διοίκησης: 0,00 ζ. Υποχρεώσεις προς τα διευθυντικά στελέχη και μέλη της διοίκησης: 0,00.

Ο ΠΡΟΕΔΡΟΣ ΤΟΥ Δ.Σ.
ΙΩΑΝΝΗΣ ΔΟΥΦΟΣ
 Α.Δ.Τ. Χ 232131

Θεσσαλονίκη, 28 Μαρτίου 2011
 Ο ΔΙΕΥΘΥΝΩΝ ΣΥΜΒΟΥΛΟΣ
ΑΛΕΞΑΝΔΡΟΣ ΔΟΥΦΟΣ
 Α.Δ.Τ. Σ 545069

Ο ΟΙΚΟΝΟΜΙΚΟΣ ΔΙΕΥΘΥΝΤΗΣ
ΠΑΝΑΓΙΩΤΗΣ ΚΟΤΣΙΔΗΣ
 Α.Δ.Τ. ΑΖ 164955/ΑΡ. ΑΔΕΙΑΣ 009346

Logismos

ΣΥΣΤΗΜΑΤΑ ΠΛΗΡΟΦΟΡΙΚΗΣ Α.Ε.
Logismos ΣΥΣΤΗΜΑΤΑ ΠΛΗΡΟΦΟΡΙΚΗΣ Α.Ε.
 Α.Μ.Α.Ε.: 14514/06/Β/86/5

ΒΕΠΕ ΤΕΧΝΟΠΟΛΗ ΘΕΣΣΑΛΟΝΙΚΗΣ, 9ο χλμ. οδού Θεσσαλονίκης-Θέρμης, Τ.Θ. 21094, 555 10 Παλιά Θεσσαλονίκη
ΣΤΟΙΧΕΙΑ ΚΑΙ ΠΛΗΡΟΦΟΡΙΕΣ ΧΡΗΣΗΣ από 01 Ιανουαρίου 2011 έως 31 Δεκεμβρίου 2011

(δημοσιευόμενα βάσει του κ.ν. 2190/1920 άρθρο 135 για επιχειρήσεις που συντάσσουν ετήσιες οικονομικές καταστάσεις, ενοποιημένες ή μη, κατά τα ΔΛΠ)
 Τα παρακάτω στοιχεία και πληροφορίες, που προκύπτουν από τις οικονομικές καταστάσεις, στοχεύουν σε μία γενική ενημέρωση για την οικονομική κατάσταση και τα αποτελέσματα της **Logismos Συστήματα Πληροφορικής Α.Ε.** Συνιστούμε επομένως στον αναγνώστη, πριν προβεί σε οποιαδήποτε είδους επενδυτική επιλογή ή άλλη συναλλαγή με τον Εκδότη, να ανατρέξει στη διεύθυνση διαδικτύου του Εκδότη, όπου αναρτώνται οι οικονομικές καταστάσεις καθώς και η έκθεση επισκόπησης του ορκωτού ελεγκτή λογιστή.

Αρμόδια Υπηρεσία: Δεξιόσση Α.Ε. & Πίστεως του ΥΠΑΠ Δεξιόσση διαδικτυίου www.logismos.gr Σύνοψη Διοικήσιμης Υποβλήσιμης: 1. Ιωάννης Λούκος - Πρόεδρος Μέλους Εκτελεστικό, 2. Αλέξανδρος Λούκος - Αντιπρόεδρος & Δεξιόσση Σύμβουλος Μέλους Εκτελεστικό, 3. Νικόλαος Παπάς - Μέλος Ανεξάρτητο Μη Εκτελεστικό, 4. Ιωάννης Στάιρου - Μέλος Ανεξάρτητο Μη Εκτελεστικό, 5. Κωνσταντίνος Νικηφόρος Κωστόλας - Μέλος Μη Εκτελεστικό. Ημερομηνία έκδοσης από το Διοικητικό Συμβούλιο των ετήσιων οικονομικών καταστάσεων: 27 Μαρτίου 2012	Νομίμως ελεγκτής Σ ταμίας Κοινοβουλίου (Α.Μ. Σ.Ο.Ε.Α 22851) Ελεγκτική εταιρεία: Συνεργαζόμενοι Ορκωτοί Ελεγκτές Α.Ε.Ο.Ε. (Φωκίωνος Νέγρη 3, 11257 Αθήνα ΑΜ Σ.Ο.Ε.Α 125) Τύπος έκδοσης: ελεγχόμενα λογιστικά. Με σφραγίδα γνώμη
---	--

ΣΤΟΙΧΕΙΑ ΚΑΤΑΣΤΑΣΗΣ ΟΙΚΟΝΟΜΙΚΗΣ ΘΕΣΗΣ (ποσά εκφρασμένα σε €)		ΣΤΟΙΧΕΙΑ ΚΑΤΑΣΤΑΣΗΣ ΤΑΜΕΙΑΚΩΝ ΡΟΩΝ		
ΕΠΕΡΓΗΤΙΚΟ	31.12.2011	31.12.2010	1.1-31.12.2011	1.1-31.12.2010
Ιδικοποιημένα στοιχεία πάγια στοιχεία	3.072.549,84	3.212.525,53		
Άλλα περιουσιακά στοιχεία	4.069.741,58	3.975.676,68		
Λοιπά μη κυκλοφορούντα περιουσιακά στοιχεία	427.884,80	559.301,52		
Αποθέματα	60.062,62	56.111,60		
Απαιτήσεις από πελάτες	2.658.677,70	3.379.171,95	1.314.403,83	1.365.962,10
Λοιπά κυκλοφορούντα περιουσιακά στοιχεία	51.714,74	23.340,75		
ΣΥΝΟΛΟ ΕΠΕΡΓΗΤΙΚΟΥ	10.340.631,28	11.206.128,03		

ΙΔΙΑ ΚΕΦΑΛΑΙΑ ΚΑΙ ΥΠΟΧΡΕΩΣΕΙΣ					
Μετοχικό κεφάλαιο	4.076.400,00	4.076.400,00			
Λοιπά στοιχεία ιδίων κεφαλαίων	2.733.566,47	2.692.710,91			
Σύνολο ιδίων κεφαλαίων ιδιοκτητών μητρώου	6.809.966,47	6.769.110,91			
Μακροπρόθεσμες δανειακές υποχρεώσεις	770.907,28	1.007.492,96			
Προβλέψεις/ Λοιπές μακροπρόθεσμες υποχρεώσεις	1.235.714,34	1.087.986,09			
Βραχυπρόθεσμες δανειακές υποχρεώσεις	445.184,42	784.243,30			
Λοιπές βραχυπρόθεσμες υποχρεώσεις	1.078.856,77	1.557.294,77			
Σύνολο υποχρεώσεων (β)	3.530.662,81	4.437.017,12			
ΣΥΝΟΛΟ ΙΔΙΩΝ ΚΕΦΑΛΑΙΩΝ ΚΑΙ ΥΠΟΧΡΕΩΣΕΩΝ (α) + (β)	10.340.631,28	11.206.128,03			

ΣΤΟΙΧΕΙΑ ΚΑΤΑΣΤΑΣΗΣ ΣΥΝΟΛΙΚΩΝ ΕΣΟΔΩΝ (ποσά εκφρασμένα σε €)					
	1.1-31.12.2011	1.1-31.12.2010			
Κόστος εργασιών	2.381.580,34	2.396.581,36			
Μικτά κέρδη / (ζημιές)	2.195.207,13	2.130.706,73			
Κέρδη / (ζημιές) προ φόρων, χρηματοδοτικών και επενδυτικών αποτελεσμάτων	200.916,36	166.457,36			
Κέρδη / (ζημιές) προ φόρων	89.047,71	88.456,35			
Κέρδη / (ζημιές) μετά από φόρους (Α)	40.855,56	53.045,41			
Λοιπά συνολικά έσοδα μετά από φόρους (Β)	0,00	0,00			
Συνεκρινόμενα συνολικά έσοδα μετά από φόρους (Α) + (Β)	40.855,56	53.045,41			
Κέρδη / (ζημιές) μετά από φόρους ανά μετοχή-βασικά (σε €)	0,0086	0,0112			
Κέρδη / (ζημιές) προ φόρων, χρηματοδοτικών, επενδυτικών αποτελεσμάτων και συνολικών αποσβέσεων	1.515.320,19	1.532.419,46			

ΣΤΟΙΧΕΙΑ ΚΑΤΑΣΤΑΣΗΣ ΜΕΤΑΒΟΛΩΝ ΙΔΙΩΝ ΚΕΦΑΛΑΙΩΝ (ποσά εκφρασμένα σε €)					
	31.12.2011	31.12.2010			
Σύνολο ιδίων κεφαλαίων έναρξης περιόδου (01.01.2011 και 01.01.2010 αντίστοιχα)	6.769.110,91	6.716.065,50			
Συνεκρινόμενα συνολικά έσοδα μετά από φόρους (συνεχόμενες & διακοπείσες δραστηριότητες)	40.855,56	53.045,41			
Σύνολο ιδίων κεφαλαίων λήξης περιόδου (31.12.2011 και 31.12.2010 αντίστοιχα)	6.809.966,47	6.769.110,91			

ΠΡΟΣΩΠΙΑ ΣΤΟΙΧΕΙΑ ΚΑΙ ΠΛΗΡΟΦΟΡΙΕΣ

1) Για την κατάρτιση των ανωτέρω οικονομικών καταστάσεων η εταιρεία εφάρμοσε τα ΔΛΠ/ΔΛΠ1. Οι βασικές λογιστικές αρχές και μέθοδοι υπολογισμού που εφαρμόστηκαν είναι οι ίδιες με αυτές των οικονομικών καταστάσεων της 31.12.2010. 2) Δεν έχει ελεγχθεί φορολογικός η χρήση 2010 (σημείωση 16 των οικονομικών καταστάσεων). 3) Δεν υπάρχουν διαφορές επίδοσης ή υπό διατήρηση, ούτε και αποφασισθεί δικαστικών ή διατηρητικών οργάνων που έχουν ή ενδέχεται να έχουν σημαντική επίπτωση στην οικονομική κατάσταση ή λειτουργία της εταιρείας. 4) Επί των περιουσιακών στοιχείων της εταιρείας υφίστανται τα ακόλουθα βάρη: α) Προμείωση υποθήκης ποσού 1.500.000,00€ σε οικόπεδο της εταιρείας μετά μέρος των επί αυτού κτηριακών εγκαταστάσεων. β) Προμείωση υποθήκης ποσού 470.000,00€ επί τμήματος του κτιρίου της εταιρείας (Περίοχη Β'). 5) Τα ποσά των φορολογικών προβλέψεων που έχουν διενεργηθεί είναι κατά περίπτωση τα εξής: α. Επίδοσης/υπό διατήρηση 14.450,00€, β. Λοιπές προβλέψεις 1.745.857,13€ (Σημείωση 21 των Οικονομικών Καταστάσεων). 6) Ο αριθμός του απασχολούμενου προσωπικού την 31.12.2011 ήταν 39 άτομα και την 31.12.2010 ήταν 38 άτομα. 7) Το ποσό των λοιπών συνολικών εσόδων μετά από φόρους είναι μηδέν (0). 8) Η Εταιρεία δεν κατέχει ίδιες μετοχές, ούτε επίδοσης ούτε μέσω θυγατρικών ή συγγενών επιχειρήσεων. 9) Τα στοιχεία συναλλαγών της εταιρείας με τα συνδεδεμένα μέρη όπως αυτά ορίζονται στο ΔΛΠ 24 είναι τα ακόλουθα (με την διευκρίνιση ότι η εταιρεία δεν ανήκει σε όμιλο): α. Έσοδα: 0,00 €. Έξοδα: 0,00 €. Απαιτήσεις: 0,00 €. Υποχρεώσεις: 0,00 €. Συναλλαγές και αιμοίβες διευθυντικών στελεχών και μελών της διοίκησης: 112.000,00 €. Απαιτήσεις από διευθυντικά στελέχη και μέλη της διοίκησης: 0,00 €. Υποχρεώσεις προς τα διευθυντικά στελέχη και μέλη της διοίκησης: 0,00.

Ο ΠΡΟΕΔΡΟΣ ΤΟΥ Δ.Σ. ΙΩΑΝΝΗΣ ΔΟΥΦΟΣ Α.Δ.Τ. Χ 232131	Θεσσαλονίκη, 27 Μαρτίου 2012 Ο ΔΙΕΥΘΥΝΩΝ ΣΥΜΒΟΥΛΟΣ ΑΛΕΞΑΝΔΡΟΣ ΔΟΥΦΟΣ Α.Δ.Τ. Ξ 545069	Ο ΟΙΚΟΝΟΜΙΚΟΣ ΔΙΕΥΘΥΝΤΗΣ ΠΑΝΑΓΙΩΤΗΣ ΚΟΤΣΙΑΣ Α.Δ.Τ. ΑΖ 164955/ΑΡ. ΑΔΕΙΑΣ 009346
---	--	---

Logismos

Logismos ΣΥΣΤΗΜΑΤΑ ΠΛΗΡΟΦΟΡΙΚΗΣ Α.Ε.

Α.Μ.Α.Ε.: 14514/09/Β/86/5
Αριθμός Γ.Ε.ΜΗ : 57434604000

ΒΕΠΕ ΤΕΧΝΟΠΟΛΗ ΘΕΣΣΑΛΟΝΙΚΗΣ, 9ο χλμ. οδού Θεσσαλονίκης-Θέρμης, Τ.Θ. 21094, 555 10 Πυλαία Θεσσαλονίκης
ΣΤΟΙΧΕΙΑ & ΠΛΗΡΟΦΟΡΙΕΣ ΧΡΗΣΗΣ από 01 Ιανουαρίου 2013 έως 31 Δεκεμβρίου 2013

(Προσαρτάται βάσει του κ.ν. 2190/1990, άρθρο 135, για επιχειρήσεις που αναφέρονται επί της οικονομικής κατάστασης, ενοποιημένες ή μη, κατά το Δ/Π)

Τα παρακάτω στοιχεία και πληροφορίες, που προκύπτουν από τις οικονομικές καταστάσεις, στοχεύουν σε μία γενική ενημέρωση για την οικονομική κατάσταση και τα αποτελέσματα της Logismos Συστήματα Πληροφορικής Α.Ε. Συνιστάται επεκταθεί στον αναγνώστη, πριν προβεί σε αποφασιστικές εideous επιδεικνύει επίκληση ή άλλη συναλλαγή με την Ειδική, να ανατρέξει στη διεύθυνση διεδοκίμου του Ενδίκου, όπου αναγράφονται οι οικονομικές καταστάσεις καθώς και η επίθεση επισήμανσης του αρχικού ελεγκτή λογιστή.

Αρχικός Υπερβάσει Διοίκηση Α.Ε. & Πάσης του ΥΠΔΝ
Διεύθυνση διεδοκίμου www.logismos.gr

Σύνθεση Διοικητικού Συμβουλίου: 1. Ιωάννης Δοξιάσης - Πρόεδρος, Μίκης Εκτελεστικός, 2. Αλέξανδρος Δοξιάσης - Αντιπρόεδρος & Διευθύνων Σύμβουλος, Μίκης Εκτελεστικός, 3. Νικόλαος Παπαδόπουλος - Μίκης Ανάπτυξη Μη Εκτελεστικός, 4. Ιωάννης Σπυριδίου - Μίκης Ανάπτυξη Μη Εκτελεστικός, 5. Βασίλειος Καραγιάννης - Μίκης Ανάπτυξη Μη Εκτελεστικός

Ημερομηνία έκδοσης από το Διοικητικό Συμβούλιο των ενοποιημένων οικονομικών καταστάσεων: 27 Μαρτίου 2014

Νόμισμα ελέγχης: Ευρώ (Εθνική Α.Μ. 20ΕΛ 31271)

Ελεγκτική εταιρεία: Συνεργείο Ορισμένου Ελεγκτή Α.Ε.Ο.Ε. (Φοιτητής Νομ. 3. 112 57 Αθηνών ΑΜ 20ΕΛ 126)

Τύπος έκθεσης ελέγχου: Μειωμένη έκθεση

ΣΤΟΙΧΕΙΑ ΚΑΤΑΣΤΑΣΗΣ ΟΙΚΟΝΟΜΙΚΗΣ ΘΕΣΗΣ (ποσά εκφραζόμενα σε €)	31.12.2013		31.12.2012	
	01.01.31.12.2013	01.01.31.12.2012	01.01.31.12.2013	01.01.31.12.2012
ΕΝΕΡΓΗΤΙΚΟ				
Ιδιωχορυσσόμενα ενσώματα πάγια στοιχεία	2.915.636,32	3.004.196,99		
Άλλα περιουσιακά στοιχεία	3.637.806,78	3.901.410,38		
Λοπά μη κυκλοφορούντα περιουσιακά στοιχεία	868.702,05	410.231,82		
Αποθέματα	35.169,69	50.657,99		
Απομήτεις υπό πώλησης	1.873.409,30	2.346.996,32		
Λοπά κυκλοφορούντα περιουσιακά στοιχεία	78.652,29	10.597,22		
ΣΥΝΟΛΟ ΕΝΕΡΓΗΤΙΚΟΥ	9.409.376,43	9.724.090,72		
ΙΔΙΑ ΚΕΦΑΛΑΙΑ ΚΑΙ ΥΠΟΧΡΕΩΣΕΙΣ				
Μετοχικό κεφάλαιο	4.076.400,00	4.076.400,00		
Λοπά στοιχεία ιδίων κεφαλαίων	2.809.228,23	2.774.029,96		
Σύνολο ιδίων κεφαλαίων μητρικής	6.885.628,23	6.850.429,96		
Σύνολο ιδίων κεφαλαίων (α)	6.885.628,23	6.850.429,96		
Μικροπρόθεσμες δανειακές υποχρεώσεις	297.735,92	534.321,60		
Προβλεπόμενες/Λοπά μικροπρόθεσμες υποχρεώσεις	1.239.150,79	1.052.882,83		
Βραχυπρόθεσμες δανειακές υποχρεώσεις	322.013,86	621.044,71		
Λοπά βραχυπρόθεσμες υποχρεώσεις	654.847,63	665.411,62		
Σύνολο υποχρεώσεων (β)	2.523.748,20	2.873.660,76		
ΣΥΝΟΛΟ ΙΔΙΩΝ ΚΕΦΑΛΑΙΩΝ ΚΑΙ ΥΠΟΧΡΕΩΣΕΩΝ (α) + (β)	9.409.376,43	9.724.090,72		
ΣΤΟΙΧΕΙΑ ΚΑΤΑΣΤΑΣΗΣ ΣΥΝΟΛΙΚΩΝ ΕΣΟΔΩΝ (ποσά εκφραζόμενα σε €)				
	01.01.31.12.2013	01.01.31.12.2012		
	Συνολικά έσοδα δραστηριοτήτων	Συνολικά έσοδα δραστηριοτήτων		
Κόστος εργασιών	2.125.261,54	2.464.525,42		
Μικτό κέρδη / (ζημία) (α)	1.066.002,75	1.179.916,06		
Κέρδη / (ζημία) προ φόρων, χρηματοδοτικών και επενδυτικών αποτελεσμάτων	-93.728,19	88.083,47		
Κέρδη / (ζημία) προ φόρων	-171.807,31	5.241,10		
Κέρδη / (ζημία) μετά από φόρους (Α)	35.198,26	40.463,50		
Λοπά συνολικά έσοδα μετά από φόρους (Β)	0,00	0,00		
Συνεπικριτικά συνολικά έσοδα μετά από φόρους (Α)+(Β)	35.198,26	40.463,50		
Κέρδη / (ζημία) μετά από φόρους ανά μετοχή-βασικά (σε €)	0,0074	0,0130		
Κέρδη / (ζημία) προ φόρων, χρηματοδοτικών, επενδυτικών αποτελεσμάτων και συνολικών αποτελεσμάτων	947.442,90	1.371.270,64		
ΣΤΟΙΧΕΙΑ ΚΑΤΑΣΤΑΣΗΣ ΜΕΤΑΒΟΛΩΝ ΙΔΙΩΝ ΚΕΦΑΛΑΙΩΝ (ποσά εκφραζόμενα σε €)				
	31.12.2013	31.12.2012		
Σύνολο ιδίων κεφαλαίων έναρξης περιόδου (01.01.2013 και 01.01.2012 αντίστοιχα)	6.850.429,97	6.809.966,47		
Συνεπικριτικά συνολικά έσοδα μετά από φόρους (συνεχιζόμενες και διακοπές δραστηριοτήτες)	35.198,26	40.463,50		
Σύνολο ιδίων κεφαλαίων λήξης περιόδου (31.12.2013 και 31.12.2012 αντίστοιχα)	6.885.628,23	6.850.429,97		

ΠΡΟΣΘΕΤΑ ΣΤΟΙΧΕΙΑ ΚΑΙ ΠΛΗΡΟΦΟΡΙΕΣ

1) Για την κατάσταση των οικονομικών καταστάσεων η εταιρεία εφαρμόζει το Δ/ΠΔ/ΠΛΑ. Ο βασικός λογιστικός οργς και οι μέθοδοι υπολογισμού που εφαρμόστηκαν είναι οι ίδιες με αυτές των οικονομικών καταστάσεων της 31.12.2012. 2) Δεν έχει ελεγχθεί φορολογικός η χρήση 2010 για την οποία διενεργείται φορολογικός έλεγχος από 14/9/2014 (σημείωση 22 των οικονομικών καταστάσεων). 3) Δεν υπάρχουν διαφορές επίθεσης ή υπό διαπραγμάτευση, ούτε και αποθέματα διακοπών ή διαπραγματευόμενων που έχουν ή ενδέχεται να έχουν σημαντική επίπτωση στην οικονομική κατάσταση ή λειτουργία της εταιρείας. 4) Επί των περιουσιακών στοιχείων της εταιρείας υφίσταται το ακόλουθο έδαφος α. Προσημείωση υποθήκης ποσού 1.500.000,00€ σε αντίθεση της εταιρείας μετά μέρος των επίθετων επιχειρησιακών καταστάσεων. β. Προσημείωση υποθήκης ποσού 470.000,00€ επί ήμισυς του κεφαίου της εταιρείας (Πίνακας Β). 5) Το ποσό των διαπραγματευόμενων που έχουν διακοπεί είναι κατά περίπτωση τα εξής: α. Λοπά προβλεπόμενα 1.865.296,39€ (σημείωση 28 των Οικονομικών Καταστάσεων). 6) Ο αριθμός του απορριπτικού προμηθευτή την 31.12.2013 ήταν 39 άτομα και την 31.12.2012 ήταν 39 άτομα. 7) Το ποσό των λοιπών συνολικών εσόδων μετά από φόρους είναι μηδέν (0). 8) Η Εταιρεία δεν κατέχει ίδιες μετοχές, ούτε απευθείας ούτε μέσω θυγατρικών ή συγγενικών επιχειρήσεων. 9) Τα στοιχεία συναλλαγών της εταιρείας με τα συνδεδεμένα μέρη όπως αυτά ορίζονται στο Δ/Π 24 είναι τα ακόλουθα (με την διευκρίνιση ότι η εταιρεία δεν ανήκει σε όμιλο): α. Έσοδα 0,00 β. Έξοδα 0,00 γ. Απομήτεις 0,00 δ. Υπομνηστές 0,00 ε. Συναλλαγές και ομοίως διευθυντικών στελεχών και μελών της διοίκησης: 112.000,00 στ. Απομήτεις από διευθυντικά σπλίτ και μέλη της διοίκησης: 0,00 ζ. Υπομνηστές προς τα διευθυντικά σπλίτ και μέλη της διοίκησης: 0,00.

Ο ΠΡΟΕΔΡΟΣ ΤΟΥ Δ.Σ.
ΙΩΑΝΝΗΣ ΔΟΥΦΟΣ
Α.Δ.Τ. Χ.232131

Θεσσαλονίκη, 27 Μαρτίου 2014

Ο ΔΙΕΥΘΥΝΩΝ ΣΥΜΒΟΥΛΟΣ
ΑΛΕΞΑΝΔΡΟΣ ΔΟΥΦΟΣ
Α.Δ.Τ. ΑΚ 300628

Ο ΟΙΚΟΝΟΜΙΚΟΣ ΔΙΕΥΘΥΝΤΗΣ
ΠΑΝΑΓΙΩΤΗΣ ΚΟΤΣΙΔΗΣ
Α.Δ.Τ. ΑΖ 164955 / ΑΡ. ΑΔΕΙΑΣ 009346

Logismos

ΣΥΣΤΗΜΑΤΑ ΠΛΗΡΟΦΟΡΙΚΗΣ Α.Ε.

Logismos ΣΥΣΤΗΜΑΤΑ ΠΛΗΡΟΦΟΡΙΚΗΣ Α.Ε.

A.M.A.E.: 14514/06/B/86/5

Αριθμός Γ.Ε.ΜΗ : 57434604000

ΒΕΠΕ ΤΕΧΝΟΠΟΛΗ ΘΕΣΣΑΛΟΝΙΚΗΣ, 9ο χλμ. οδού Θεσσαλονίκης-Θέρμης, Τ.Θ. 21094, 555 10 Πύλαια Θεσσαλονίκης

ΣΤΟΙΧΕΙΑ & ΠΛΗΡΟΦΟΡΙΕΣ ΧΡΗΣΗΣ από 01 Ιανουαρίου 2014 έως 31 Δεκεμβρίου 2014

(Φορολογικά Βάση του ν. 2190/1920, άρθρο 136, για εταιρείες που επιλέγουν όπως οικονομικές καταστάσεις, να καταρτίζονται σύμφωνα με το Δ.Λ.Ο.Υ.)

Τα παρακάτω στοιχεία και πληροφορίες, που προκύπτουν από τις οικονομικές καταστάσεις, στοχεύουν σε μία γενική ενημέρωση για την οικονομική κατάσταση και τα αποτελέσματα της Logismos Συστήματα Πληροφορικής Α.Ε. Συνιστάμε επομένως στον αναγνώστη, πριν προβεί σε οποιαδήποτε είδους επενδυτική επένδυση ή άλλη συναλλαγή με τον Εκδότη, να ανατρέξει στη διεύθυνση διαδικτύου του Εκδότη, όπου αναρτώνται οι οικονομικές καταστάσεις καθώς και η έκθεση επικοινωνίας του ορκωτού ελεγκτή λογιστή.

Αρμόδια Υπεύθυνη: Διεύθυνση Α.Ε. & Πιστώσεως του ΥΠΔΑ

Διεύθυνση διαδικτύου: www.logismos.gr

Σύνθεση Διοικητικού Συμβουλίου: 1. Ιωάννης Δούρος - Πρόεδρος, Μίλος Εκτελεστικό, 2. Αλέξανδρος Δούρος - Αντιπρόεδρος & Διευθύνων Σύμβουλος - Μίλος Εκτελεστικό, 3. Νικόλαος Παππάς - Μίλος Αντιδάρτητο Μη Εκτελεστικό, 4. Ιωάννης Σπυρίδης - Μίλος Αντιδάρτητο Μη Εκτελεστικό, 5. Βασίλειος Καραός - Μίλος Αντιδάρτητο Μη Εκτελεστικό.

Ημερομηνία έκδοσης από το Διοικητικό Συμβούλιο των ετήσιων οικονομικών καταστάσεων: 27 Μαρτίου 2015

Νόμιμος ελεγκτής: Σπύρης Φρατζιάνης (Α.Μ. ΣΟΕΑ 31271)

Ελεγκτική εταιρεία: Συνεργαζόμενο Ορκωτό Ελεγκτής Α.Ε.Ο.Ε. (Φωκίωνος Νέγρη 3, 112 57 Αθήνα-ΑΜ ΣΟΕ)

Τύπος έκθεσης ελέγχου εταιρείας: Με σύμφωνη γνώμη

ΣΤΟΙΧΕΙΑ ΚΑΤΑΣΤΑΣΗΣ ΟΙΚΟΝΟΜΙΚΗΣ ΘΕΣΗΣ (ποσά εκφρασμένα σε €)			ΣΤΟΙΧΕΙΑ ΚΑΤΑΣΤΑΣΗΣ ΤΑΜΕΙΑΚΩΝ ΡΟΩΝ (ποσά εκφρασμένα σε €)		
	31.12.2014	31.12.2013		01.01-31.12.2014	01.01-31.12.2013
ΕΝΕΡΓΗΤΙΚΟ			Λειτουργικές δραστηριότητες		
Ισοχρηματοποιήσιμα ενσώματα πάγια στοιχεία	2.845.336,68	2.915.636,32	Κέρδη προ φόρων (συνεχίζουσες δραστηριότητες)	-143.767,45	-171.807,31
Άλλα περιουσιακά στοιχεία	3.566.658,28	3.637.806,78	<u>Πλέον / μείον προσαρμογές και</u>		
Λοιπά μη κυκλοφορούντα περιουσιακά στοιχεία	707.240,21	868.702,05	Αποσβέσεις	885.715,31	1.041.171,09
Αποβλήματα	31.710,06	35.169,69	Απομειώσεις ενσώματων και αόλων περιουσιακών στοιχείων	30.500,00	65.000,00
Απατήσεις από πελάτες	1.651.699,93	1.873.409,30	Διαγραφή Παγίων	0,00	-6.695,19
Λοιπά κυκλοφορούντα περιουσιακά στοιχεία	55.633,50	78.652,29	Αναλογιστές επιχορηγήσιμης παγίων επενδύσεων	-184.564,09	-420.385,89
ΣΥΝΟΛΟ ΕΝΕΡΓΗΤΙΚΟΥ	8.858.278,66	9.409.376,43	Κέρδη από εκποίηση ενσώματων ακινητοποιήσεων	-1.200,00	-100,00
ΙΔΙΑ ΚΕΦΑΛΑΙΑ ΚΑΙ ΥΠΟΧΡΩΣΕΙΣ			Χρεωστικο τόκοι και συναφή έξοδα	48.787,93	78.079,12
Μισθωκό κεφάλαιο	4.076.400,00	4.076.400,00	<u>Πλέον / μείον προσαρμογές για μεταβολές</u>		
Λοιπά στοιχεία ιδίων κεφαλαίων	2.549.788,64	2.809.228,23	Λογαριασμών κεφαλαίου κίνησης ή που σχετίζονται με τις λειτουργικές δραστηριότητες		
Σύνολο ιδίων κεφαλαίων ιδιοκτητών μητρικής	6.626.188,64	6.885.628,23	Μείωση / (Αύξηση) Αποβλήτων	3.459,63	15.488,30
Σύνολο ιδίων κεφαλαίων (α)	6.626.188,64	6.885.628,23	Μείωση / (Αύξηση) Απατήσεων	191.209,37	408.587,02
Μακροπρόθεσμες δανειακές υποχρεώσεις	89.721,54	297.735,92	(Μείωση) / (Αύξηση) Υποχρεώσεων (πλην δανειακών)	-68.366,26	17.169,09
Προβλεψίμης Λοιπές μακροπρόθεσμες υποχρεώσεις	1.068.894,60	1.239.150,79	Μείωση / (Αύξηση) υποχρεώσεων παροχών προσωπικού	9.440,24	12.859,34
Βραχυπρόθεσμες δανειακές υποχρεώσεις	490.026,52	322.013,86	<u>Μείον</u>		
Λοιπές βραχυπρόθεσμες υποχρεώσεις	583.447,36	664.847,63	Χρεωστικο τόκοι και συναφή έξοδα καταβληθέντα	-48.787,93	-78.079,12
Σύνολο υποχρεώσεων (β)	2.232.090,02	2.523.748,20	Καταβληθέντα φόροι	-24.747,02	-29.315,36
ΣΥΝΟΛΟ ΙΔΙΩΝ ΚΕΦΑΛΑΙΩΝ ΚΑΙ ΥΠΟΧΡΩΣΕΩΝ (α) + (β)	8.858.278,66	9.409.376,43	Σύνολο εισροών / (εκροών) από Λειτουργικές Δραστηριότητες (ε)	697.679,73	931.971,09
ΣΤΟΙΧΕΙΑ ΚΑΤΑΣΤΑΣΗΣ ΣΥΝΟΛΙΚΩΝ ΕΣΟΔΩΝ (ποσά εκφρασμένα σε €)			Επενδυτικές Δραστηριότητες		
	01.01-31.12.2014	01.01-31.12.2013	Εισπράξεις / (Πληρωμές) μακροπρόθεσμων εγγυήσεων	67.138,30	-232.492,01
	<u>Συνεχίζουσες δραστηριότητες</u>	<u>Συνεχίζουσες δραστηριότητες</u>	Αγορά ενσώματων και αόλων παγίων στοιχείων	-744.267,18	-695.702,00
Κύκλος εργασιών	2.051.300,27	2.125.261,54	Εισπράξεις από πωλήσεις ενσώματων και αόλων παγίων στοιχείων	1.200,00	6.100,00
Μικτά κέρδη / (ζημιές)	1.111.993,96	1.066.002,75	Εισπράξεις επιχορηγήσεων	0,00	593.794,51
Κέρδη / (ζημιές) προ φόρων, χρηματοδοτικών και επενδυτικών αποτελεσμάτων	-94.979,52	-93.728,19	Σύνολο εισροών / (εκροών) από Επενδυτικές Δραστηριότητες (β)	-675.928,88	-328.299,50
Κέρδη / (ζημιές) προ φόρων	-143.767,45	-171.807,31	Χρηματοδοτικές Δραστηριότητες		
Κέρδη / (ζημιές) μετά από φόρους (Α)	-249.803,99	35.198,26	Εισπράξεις από εκδοθέντα / αναληφθέντα δάνεια	1.173.003,01	1.407.444,31
Λοιπά συνολικά έσοδα μετά από φόρους (Β)	-343,45	0,00	Εξοφληθέντα δάνεια	-1.217.772,64	-1.943.060,84
Συνκεντρωτικά συνολικά έσοδα μετά από φόρους (Α)+(Β)	-250.147,44	35.198,26	Σύνολο Εισροών / (εκροών) από Χρηματοδοτικές Δραστηριότητες (γ)	-44.769,63	-535.616,53
Κέρδη / (ζημιές) μετά από φόρους ανά μετοχή-βασικά (σε €)	-0,0528	0,0074	Καθαρή αύξηση / (μείωση) στα ταμειακά διαθέσιμα και ισοδύναμα περιόδου (α)+(β)+(γ)	-23.018,78	68.055,06
Κέρδη / (ζημιές) προ φόρων, χρηματοδοτικών, επενδυτικών αποτελεσμάτων και συνολικών αποσβέσεων	790.735,79	947.442,90	Ταμειακά διαθέσιμα και ισοδύναμα έναρξης περιόδου	78.652,28	10.597,22
ΣΤΟΙΧΕΙΑ ΚΑΤΑΣΤΑΣΗΣ ΜΕΤΑΒΟΛΩΝ ΙΔΙΩΝ ΚΕΦΑΛΑΙΩΝ (ποσά εκφρασμένα σε €)			Ταμειακά διαθέσιμα και ισοδύναμα λήξης περιόδου	55.633,50	78.652,28
	31.12.2014	31.12.2013			
Σύνολο ιδίων κεφαλαίων έναρξης περιόδου (01.01.2014 και 01.01.2013 αντίστοιχα)	6.885.628,21	6.850.429,97			
Συνκεντρωτικά συνολικά έσοδα μετά από φόρους (συνεχίζουσες και διακοπείς δραστηριότητες)	-250.147,44	35.198,26			
Σύνολο ιδίων κεφαλαίων λήξης περιόδου (31.12.2014 και 31.12.2013 αντίστοιχα)	6.626.188,64	6.885.628,23			

ΠΡΟΣΘΕΤΑ ΣΤΟΙΧΕΙΑ ΚΑΙ ΠΛΗΡΟΦΟΡΙΕΣ

1) Για την κατάσταση των αναρτήσιμων οικονομικών καταστάσεων η εταιρεία εφάρμοσε τα Δ.Λ.Ο.Υ.ΚΑ. Οι βασικές λογιστικές αρχές και μέθοδοι υπολογισμού που εφαρμόστηκαν είναι οι ίδιες με αυτές των οικονομικών καταστάσεων της 31.12.2013. 2) Δεν έχει ελεγχθεί φορολογικά η χρήση 2010. 3) Δεν υπάρχουν διαφορές επίθεσης ή από διαγραφές, ούτε και απορρίψεις δικαστικών ή διατηρητικών οργάνων που έχουν ή ενδέχεται να έχουν σημαντική επίπτωση στην οικονομική κατάσταση ή λειτουργία της εταιρείας. 4) Επί των περιουσιακών στοιχείων της εταιρείας υφίστανται τα ακόλουθα βάρη α. Προσηλωμένη υποθήκη ποσού 1.500.000,00€ σε οικόπεδο της εταιρείας, μετά μέρος των εργασιών κτιριακών εγκαταστάσεων. β. Προσηλωμένη υποθήκη ποσού 470.000,00€ επί τμήματος του κτιρίου της εταιρείας (Πτέρυγα Β). 5) Τα ποσά των συμφυρτών προβλεπόμενων που έχουν διακηρυχθεί είναι κατά περίπτωση τα εξής α. Λοιπές προβλεπόμενες 1.899.622,746€ (Σημείωση 26 των Οικονομικών Καταστάσεων). 6) Ο αριθμός των απασχολούμενων προσωπικού την 31.12.2014 ήταν 40 άτομα και την 31.12.2013 ήταν 39 άτομα. 7) Τα ποσά των λοιπών συνολικών εσόδων μετά από φόρους είναι μηδέν (0). 8) Η Εταιρεία δεν κατέχει ίδιες μετοχές, ούτε απευθείας ούτε μέσω θυγατρικών ή συγγενικών επιχειρήσεων. 9) Τα στοιχεία συναλλαγών της εταιρείας με τα συνδεδεμένα μέρη όπως αυτά ορίζονται στο Δ.Λ.Ο.Υ. 24 είναι τα ακόλουθα (με την διευκρίνιση ότι η εταιρεία δεν ανήκει σε όμιλο): α. Έσοδα: 0,00 β. Έξοδα: 0,00 γ. Απατήσεις: 0,00 δ. Υποχρεώσεις: 0,00 ε. Συναλλαγές και αρνητές διευθυντικών στελεχών και μελών της διοίκησης: 112.000,00 στ. Απατήσεις από διευθυντικά στελέχη και μέλη της διοίκησης: 0,00 ζ. Υποχρεώσεις προς τα διευθυντικά στελέχη και μέλη της διοίκησης: 0,00.

Ο ΠΡΟΕΔΡΟΣ ΤΟΥ Δ.Σ

Θεσσαλονίκη, 27 Μαρτίου 2015

Ο ΔΙΕΥΘΥΝΩΝ ΣΥΜΒΟΥΛΟΣ

Ο ΟΙΚΟΝΟΜΙΚΟΣ ΔΙΕΥΘΥΝΤΗΣ

ΙΩΑΝΝΗΣ ΔΟΥΡΟΣ
Α.Δ.Τ. Χ 232131

ΑΛΕΞΑΝΔΡΟΣ ΔΟΥΦΟΣ
Α.Δ.Τ. ΑΚ 300628

ΠΑΝΑΓΙΩΤΗΣ ΚΟΤΣΙΔΗΣ
Α.Δ.Τ. ΑΖ 164955/ ΑΡ. ΑΔΕΙΑΣ 009346



INTRACOM ΑΝΩΝΥΜΗ ΕΤΑΙΡΙΑ ΣΥΜΜΕΤΟΧΩΝ
(ΑΡ.Μ.Α.Ε. 1906/06/Β/86/20)

19 ΧΛΜ ΛΕΩΦ. ΜΑΡΚΟΠΟΥΛΟΥ, 19002 ΠΑΛΙΑΙΑ ΑΤΤΙΚΗΣ

Στοιχεία και πληροφορίες χρήσης από 1 Ιανουαρίου 2011 έως 31 Δεκεμβρίου 2011

(δημοσιευμένα βάσει του κωδ.κ. 2190/20, άρθρο 135 για επικριθείσες που συντάσσονται ετήσιες οικονομικές καταστάσεις, ενοποιημένες και μη, κατά το ΔΠΧΑ)

Το παρόντα στοιχεία και πληροφορίες, που προκύπτουν από τις οικονομικές καταστάσεις, εκπολούν σε μια γενική ενημέρωση για την οικονομική κατάσταση και το αποτέλεσμα της διεκπεραίωσης της INTRACOM HOLDINGS και του ΟΜΙΛΟΥ INTRACOM HOLDINGS. Συνιστάται εμπειρικός στον αναγνώστη, πριν προβεί σε οποιαδήποτε είδους επενδυτική επιλογή ή άλλη συναλλαγή με την εταιρία, να ανατρέξει στη διεύθυνση διαδικτυακού της εταιρίας, όπου αναρτώνται οι οικονομικές καταστάσεις καθώς και η έκθεση ελέγχου του ορκισμένου ελεγκτή λογιστή.

Αρχική Αρχή: Διεύθυνση Διοικήσεων: Ημερομηνία έκδοσης από το Διοικητικό Συμβούλιο των ετήσιων οικονομικών καταστάσεων:	Υπουργείο Ανάπτυξης, Δ/νση Α.Ε. & Πιστών www.intracom.gr 29/03/2012	Επίσημο Διοικητικό Συμβούλιο: Πρόεδρος: Δ. Λίβανος Αντιπρόεδρος: Α. Ασημακόπουλος Δ/νση Συμβουλών - Εκτελεστικό Μέλος: Συμβούλος - Εκτελεστικό Μέλος: Συμβούλος - Μη-Εκτελεστικό Μέλος: Συμβούλος - Αν-Εξέλεγκτο μη εκτελεστικό μέλος: Συμβούλος - Αν-Εξέλεγκτο μη εκτελεστικό μέλος:	Συμμετέχοντες Συμμετέχων Χ. Κλάδων Γράφιος Α. Αποστολίου Καλογιάννη Α. Αποστολίου Συμμετέχων Η. Φίλος Συμμετέχων Κ. Καζιργηράκης	Ορκιστής Διοικητής Λογιστή: Μαρία Χαράτου (Ρ.Μ. ΣΟΔΑ 15161) -
			Διοικητική Εταιρεία Τύπος Βεβαίωσης Ετήσιου Ελέγχου:	Ε.Ο.Α. Α.Ε. ΟΡΚΙΣΤΩΝ ΔΙΕΥΚΤΩΝ Με κύριον κέντρο

ΣΤΟΙΧΕΙΑ ΚΑΤΑΣΤΑΣΗΣ ΟΙΚΟΝΟΜΙΚΗΣ ΘΕΣΗΣ

	Ποσό εκφρασμένο σε χιλιάδες €		ΕΤΑΙΡΙΑ	
	31/12/2011	31/12/2010	31/12/2011	31/12/2010
ΕΠΕΡΓΗΤΙΚΟ				
Διαπραγματεύσιμα ενυπόθητα πάγια στοιχεία	345.038	382.334	22.211	25.425
Επιπτώσεις σε οικόπεδο	54.773	68.368	66.952	65.768
Άλλα περιουσιακά στοιχεία	113.283	124.932	3	7
Λογαί μη κυκλοφορούντα περιουσιακά στοιχεία	139.814	141.286	385.704	384.211
Αποβλήματα	36.819	44.566	-	-
Αναπόθεμα από πωλήσεις	169.840	220.390	3.639	7.676
Λογαί κυκλοφορούντα περιουσιακά στοιχεία	171.093	204.256	13.243	14.272
ΣΥΝΟΛΟ ΕΠΕΡΓΗΤΙΚΟΥ	1.030.789	1.166.752	491.752	497.369
ΨΗΦΙ ΚΕΦΑΛΑΙΑ ΚΑΙ ΥΠΟΧΡΕΩΣΕΙΣ				
Μετοχικό κεφάλαιο	187.567	187.567	187.567	187.567
Επιπλέον κεφάλαια	165.778	224.613	252.481	271.755
Σύνολο ιδίων κεφαλαίων (Α) + (Β)	353.345	412.180	440.048	459.322
Διακείμενα Μετοχές (β)	43.254	40.857	-	-
Σύνολο ιδίων κεφαλαίων (β) + (β)	377.299	452.817	440.048	459.322
Μισθωτήρια/Λογής μισθωτήριας υποχρέωσης	116.512	158.328	12.918	13.659
Προβλεπόμενες/Λογής μισθωτήριας υποχρέωσης	46.421	46.759	1.267	1.475
Βραχυπρόθεσμες δανειακές υποχρεώσεις	174.216	192.805	27.883	13.840
Λογής βραχυπρόθεσμες υποχρεώσεις	236.321	317.243	9.636	9.323
Σύνολο υποχρεώσεων (δ)	633.470	713.255	61.704	39.257
ΣΥΝΟΛΟ ΨΗΦΙ ΚΕΦΑΛΑΙΑ ΚΑΙ ΥΠΟΧΡΕΩΣΕΩΝ (Α) + (Δ)	1.030.789	1.166.752	491.752	497.369

ΣΤΟΙΧΕΙΑ ΚΑΤΑΣΤΑΣΗΣ ΜΕΤΑΒΟΛΩΝ ΨΗΦΙ ΚΕΦΑΛΑΙΩΝ

	Ποσό εκφρασμένο σε χιλιάδες €		ΕΤΑΙΡΙΑ	
	31/12/2011	31/12/2010	31/12/2011	31/12/2010
Σύνολο ιδίων κεφαλαίων έναρξης χρήσης (1/1/2011 και 1/1/2010 αντίστοιχα)	452.817	500.496	495.322	468.261
Διακείμενα μετοχές έσοδα μετά από φόρους	40.253	48.230	-19.274	-8.766
Διακραθέντα κέρδη	-2	-2	-	-
Επίπτωση μεταβολής ποσοστού μισθωτικής σε θυγατρικές	4.962	21	-	-
Πάγια θυγατρικών	-225	-33	-	-
Διακείμενα προγράμματα μετοχών	-	45	-	-
Αρχική / Ψηφιστική ιδίων μετοχών	-	827	-	827
Σύνολο Ψηφί κεφαλαίων έναρξης χρήσης (31/12/2011 και 31/12/2010 αντίστοιχα)	397.299	452.817	440.048	459.322

ΠΡΟΣΕΤΑ ΣΤΟΙΧΙΑ ΚΑΙ ΠΛΗΡΟΦΟΡΙΕΣ:

- Δεν υπάρχουν κερδοσκοπικά βάρη επί των ψηφιστικών μετοχών της Εταιρίας και του Ομίλου.
- Ο ορκιστής που αναλαμβάνει προσωπικά στο τέλος της τρέχουσας χρήσης ενέκρινε για την Εταιρία σε 28-03-2011 (2010, 42-03-2010) και για τον Όμιλο σε 5/3/12 (2011, 5-4/3/2010).
- Δεν υπάρχουν απεικτικές ή απόδοσης διαγραφές ή διαγραφές κερδών που έχουν ενδοκρατικά έσοδα οικονομική κατάσταση στην οικονομική κατάσταση της Εταιρίας και του Ομίλου. Οι λοιπές προβλεπόμενες που έχουν συσταθεί έως την 31/12/2011 ανέρχονται σε ευρώ 169 κ.λ. για την Εταιρία και ευρώ 7.834 κ.λ. για τον Όμιλο. Δεν υπάρχουν προβλεπόμενες ή απεικτικές κερδοσκοπικές χρήσεις για την Εταιρία, ενώ για τον Όμιλο έχουν συσταθεί προβλεπόμενες ευρώ 1.268 κ.λ. Δεν υπάρχουν οικονομικές προβλεπόμενες για απεικτικές ή απόδοσης διαγραφές στον Όμιλο και στην Εταιρία.
- Το ποσό των πωληθέντων και αγοράς, συμπεριλαμβανομένων των εγγυητών της διαπραγματευτικής ημερομηνίας και το ποσό των αποθεμάτων και υποχρεώσεων που λέγει τις τρέχουσες περιόδους που έχουν προκύψει για την Εταιρία και τον Όμιλο, από συνολικές με συνολικά κατά την έναρξη του Δ.Α.Τ. 24 προκύπτει μέρη, όπως ως εξής:

	Όμιλος	Εταιρία
α) Έσοδα	3.495	4.406
β) Έξοδα	18.720	603
γ) Αποσπασίματα	14.598	7.432
δ) Υποχρεώσεις	58.130	6.135
ε) Συναμμοχίτες και ουδέτερες διαθεσίμων επιδοσίων και μελών της διοίκησης	1.678	1.317
ζ) Υποχρεώσεις προς τα διαθεσίμων επιδοσίων και μελών της διοίκησης	233	-
- Την περίοδο 41 των οικονομικών καταστάσεων γίνεται αναφορά στην εταιρία και των καταβατών, δηλαδή, κέρδη καταστατικής ιδρύσεως και ποσοστό συμμετοχής της μητρικής εταιρίας στο μετοχικό κώδικα και η μέθοδος αναμείξεως που εφαρμόζεται κατά την επεξεργασία των 31/12/2011. Στη συνέχεια 41 επίσης γίνεται αναφορά στις μεταβολές και αλλαγές των ενοίκιων της περιουσίας. Δεν υπάρχουν μεταβολές στον μέθοδο επεξεργασίας των Εταιριών που συσταθούν, στις Εταιρίες και των παραρτημάτων στην ετήσια περίοδο.
- Οι οικονομικές περιόδους κέρδους της Εταιρίας καθώς και των εταιριών του ομίλου παραρτήματα αναφέρονται στις αναφορές 34 και 41 των οικονομικών καταστάσεων.
- Στο τέλος της χρήσης δεν υπάρχουν απαιτήσεις της μητρικής Εταιρίας που κερδίσανται από τον Όμιλο από θυγατρικές της Εταιρίας.
- Κατά την τρέχουσα χρήση για την Εταιρία, καταγράφηκαν στο παλιό στην Κιβωτίτη θέση (αναλυτικά κώδικας έσοδα) ευρώ 1 κ.λ. και στην ίδια θέση καταγράφηκαν στην Εταιρία που συσταθούν, στην Εταιρία και των παραρτημάτων στην ετήσια περίοδο. Οι εταιρίες Όμιλος: ευρώ 215 κ.λ. από αποσπασίματα στοιχείων διαθέσιμων προς πώληση, ζημίες από συναλλαγές διαγραφές ευρώ 882 κ.λ. και κέρδη κλήσεως εδών σχεδόν όπως τραπεζικών ευρώ 415 κ.λ.
- Στην περίοδο 2010 στην Εταιρία, έγινε αποσπασίματα ποσού ευρώ 3.524 κ.λ. μεταξύ των λειτουργιών "αποδόσεις επενδύσεων διαπραγματευτικές" και "αποδόσεις συμμετοχών" της περιόδου τριμήνου πριν από την έναρξη της περιόδου κατά την 31/12/2010.
- Στην 29/12/2011 ολοκληρώθηκε η συνέντευξη των θυγατρικών Εταιριών HELLAS ON LINE Α.Ε. και ATIKOS INFOTECHNOLΟGIES Α.Ε. με συμπερίληψη της διοίκησης από την αρχή. Το γεγονός δεν επηρέασε καμία επίπτωση στο μερίδιό της Εταιρίας. Στις 2.1.2012 ολοκληρώθηκε η διοικητική συνέντευξη θυγατρικών με συμπερίληψη της INTRACOM IT SERVICES από τη θυγατρική της INTRASOFT INTERNATIONAL που εγγράφη στο Λογιστήριο.

ΣΤΟΙΧΕΙΑ ΚΑΤΑΣΤΑΣΗΣ ΕΥΝΟΙΚΩΝ ΕΣΟΔΩΝ

	Ποσό εκφρασμένο σε χιλιάδες €		ΕΤΑΙΡΙΑ	
	01/01-31/12/2011	01/01-31/12/2010	01/01-31/12/2011	01/01-31/12/2010
Κόστος εργασιών	215.292	575.984	2.420	2.398
Μετα κέρδη (ζημίες)	64.271	75.220	488	477
Κέρδη/ζημίες προ φόρων, κερματοδοτικών και επενδυτικών αποδόσεων	-29.865	-16.069	-12.758	-9.128
Κέρδη/ζημίες προ φόρων	40.407	38.804	-19.280	-6.672
Κέρδη/ζημίες μετά από φόρους (Α)	-59.818	-46.881	-19.273	-9.261
- Διακείμενα μετοχές	-50.708	36.330	-19.273	-9.261
- Διακείμενα μετοχές	-9.110	-15.551	-	-
Λογαί συνολικά έσοδα μετά από φόρους (Β)	-65	-2.349	-1	-5
Συνεπηρεασμένα έσοδα μετά από φόρους (Α) + (Β)	-60.253	-48.230	-19.274	-9.266
- Διακείμενα μετοχές	-51.242	-32.099	-19.274	-9.266
- Διακείμενα μετοχές	-9.011	-16.131	-	-
Κέρδη/ζημίες μετά από φόρους από μετοχές - βασικά (σε ευρώ)	-6.912	-9.236	-4.149	-4.073
Κέρδη/ζημίες προ φόρων, κερματοδοτικών, επενδυτικών αποδόσεων και συνολικών αποδόσεων	49.185	63.154	-15.903	-7.267

ΣΤΟΙΧΕΙΑ ΚΑΤΑΣΤΑΣΗΣ ΤΑΜΕΙΑΚΩΝ ΠΟΩΝ

	Ποσό εκφρασμένο σε χιλιάδες €		ΕΤΑΙΡΙΑ	
	01/01-31/12/2011	01/01-31/12/2010	01/01-31/12/2011	01/01-31/12/2010
Επισημασμένες δραστηριότητες	40.407	-38.804	-19.260	-6.672
Αποσπασίματα προ φόρων (από συνολικά έσοδα) (δραστηριότητες)	-	-	-	-
Πόσων / μέρων προφορών για:				
Αποβλήσεις	78.170	79.223	1.855	2.061
Απαιτήσεις συμμετοχών, άλλων και επενδυτικών πόρων παραρτημάτων	2.456	496	-	-
Απαιτήσεις συμμετοχών	4.596	-	13.773	3.324
Προβλεπόμενες	1.574	-1.401	-1.473	37
Συνολικά απαιτήσεις διαγραφές	-2.160	253	-	-
Αποσπασίματα έσοδα, έσοδα, κέρδη και ζημίες επενδυτικές δραστηριότητες	-6.410	-6.671	-320	-379
Αρχική/ Ψηφιστική "όσα και συναφή" έσοδα	31.448	21.626	2.048	1.153
Πόσων / μέρων προφορών για μεταβολές λειτουργικών κεφαλαίων κίνησης ή που αναφέρονται με τις λειτουργικές δραστηριότητες				
Μισθών / (απόσπασμα) αποσπασίματα	7.348	2.773	-	-
Μισθών / (απόσπασμα) αποσπασίματα	89.843	-14.889	2.830	-513
Μισθών / (απόσπασμα) υποχρεώσεων (ή των δανειακών)	-46.356	12.438	2.030	-1.534
Μισθών	-	-	-	-
Χρηματικά "όσα και συναφή" έσοδα καταβληθέντα	-29.801	-21.669	-2.048	-1.153
Καταβληθέντα φόροι	-1.485	-1.484	-197	-46
Σύνολο κεφαλαίων / (ζημιών) από λειτουργικές δραστηριότητες (α)	85.945	31.891	-756	-7171
Επισημασμένες δραστηριότητες				
Αποσπασίματα προ φόρων / (αποσπασίματα) και λοιπών αποδόσεων	4.082	-1.267	-11.030	-15.588
Αγορά θυγατρικών, άλλων και επενδυτικών πόρων παραρτημάτων	-56.828	-83.893	-47	-82
Εισπραχές από πωλήσεις ενυπόθητων, άλλων και επενδυτικών πόρων	2.441	9.738	-	4.706
Εισπραχές από πωλήσεις θυγατρικών/μικτών μετοχικών κεφαλαίων θυγατρικών	151	415	-	-
Τόκοι εισπραχθέντων	926	626	47	216
Μερίσματα καταβληθέντα	2	-	-	200
Σύνολο κεφαλαίων / (ζημιών) από επενδυτικές δραστηριότητες (β)	-49.028	-74.321	-11.680	-10.528
Δραστηριότητες δραστηριότητες				
Εισπραχές από αποδόσεις / αναμειγμένα έσοδα & εισπραχθέντα	34.213	48.586	14.000	12.002
Επηρεασμένα έσοδα	40.687	-30.618	-	-
Επηρεασμένα έσοδα από χρηματοδοτικές μετοχές (κρεολόγια)	-3.156	-5.140	-733	-587
Μερίσματα πληρωθέντα	-21	-46	-19	-43
Σύνολο κεφαλαίων / (ζημιών) από χρηματοδοτικές δραστηριότητες (γ)	-9.061	12.783	18.212	11.802
Καθαρά έσοδα / (ζημίες) στα ταμειακά διαθέσιμα και ισοδύναμα κέρδη (α) + (β) + (γ)	7.858	-29.647	1.466	-6.097
Ταμειακά διαθέσιμα και ισοδύναμα έναρξης χρήσης	34.994	64.841	4.048	10.145
Ταμειακά διαθέσιμα και ισοδύναμα λήξης χρήσης	42.852	34.994	5.504	4.048

Ο ΠΡΟΕΔΡΟΣ ΤΟΥ Δ.Σ. & ΔΙΕΥΘΥΝΤΗΣ ΣΥΜΒΟΥΛΟΣ

Σ.Π. ΚΟΚΚΙΑΣ
Α.Δ.Τ. ΑΙ 09/104/08.10.2009

Ποινία, 29 Μαρτίου 2012
Ο ΑΝΤΙΠΡΟΕΔΡΟΣ ΤΟΥ Δ.Σ. & ΑΝΑΓΗΡΟΤΗΣ ΔΕΛΤΗΣ ΣΥΜΒΟΥΛΟΣ
Δ.Χ. ΚΛΙΝΗΣ
Α.Δ.Τ. ΑΚ 12/708/07.10.2011

Ο ΔΙΕΥΘΥΝΤΗΣ ΛΟΓΙΣΤΗΡΙΟΥ

Ι.Κ. ΤΣΟΥΜΑΣ
Α.Δ.Τ. ΑΖ 60636/1/10.12.2007 ΑΡ. ΑΒΕΙΑΣ 637 Α ΤΑΞΗΣ

 MLS ΠΛΗΡΟΦΟΡΙΚΗ Α.Ε. με το δ.τ. "MLS MULTIMEDIA SA" ΑΡ. Μ.Α.Ε.: 34194/06/Β/95/14 Διεύθυνση της Έδρας της Εταιρείας: 17ης Νοεμβρίου 79, 54 352 Δήμος Πυλίας - Θεσσαλονίκη ΣΤΟΙΧΕΙΑ ΚΑΙ ΠΛΗΡΟΦΟΡΙΕΣ ΧΡΗΣΗΣ από 1 Ιανουαρίου 2010 έως 31 Δεκεμβρίου 2010 <i>(δημοσιεύματα δόση του κ.κ. 2190/20, άρθρο 135 για επιχειρήσεις που συντάσσουν ετήσιες οικονομικές καταστάσεις ενοποιημένες και μη, κατά ΔΛΠ)</i>																																																																																											
Το παρόντα σκεπτικό και πληροφορίες, που προκύπτουν από τις οικονομικές καταστάσεις, συντάσσονται με βάση την επιμέτρηση για την οικονομική κατάσταση και το αποτέλεσμα της MLS ΠΛΗΡΟΦΟΡΙΚΗ Α.Ε. Συμπερασματικά επισημαίνονται στην οικονομική κατάσταση, την οποία εφόσον εθούσε επιδοθεί η πλήρη συναγωγή με την εταιρία, οι αναφέρει στη διευκρίνιση δόσης του κ.κ. 2190/20, όπου αναφέρεται οι οικονομικές καταστάσεις καθώς και η άδεια ελέγχου του νόμου ελέγχου.																																																																																											
Αρχικό ύψος κεφαλαίου : Διεύθυνση Διόικησης: Διεύθυνση Διοικητικού Συμβουλίου: Ημερομηνία έκδοσης από το Διοικητικό Συμβούλιο των οικονομικών καταστάσεων: Ημέρομηνος Ελέγχου: Ελεγκτική εταιρία: Τύπος Έλεγχου Ελεγκτών:	Υπουργείο Περιφερειακής Ανάπτυξης και Ανταγωνιστικότητας Διεύθυνση Ανωνύμων Εταιρειών & Πίστεως www.mls.gr κώννης Καρατάσις (Πρόεδρος & Δ/νων Σύμβουλος), Παρασκευή Ζαχαριάδου (Αντιπρόεδρος), Παναγιώτης Χριστιάδου Πίλις (Μέλος), Πανελλίος Ατάργητος (Μέλος), Δημήτρης Κωνσταντίνος (Μέλος), Χρήστος Αντωνιάδης (Μέλος), Στέργιος Τριανταφυλλίδης (Μέλος)																																																																																										
1.4 ΣΤΟΙΧΕΙΑ ΚΑΤΑΣΤΑΣΗΣ ΤΑΜΕΙΑΚΩΝ ΡΟΩΝ ποσά εκφρασμένα σε €																																																																																											
<table border="1" style="width: 100%; border-collapse: collapse;"> <thead> <tr> <th></th> <th style="text-align: right;">1.01. 31.12.2010</th> <th style="text-align: right;">1.01. 31.12.2009</th> </tr> </thead> <tbody> <tr> <td>Λειτουργικές δραστηριότητες</td> <td style="text-align: right;">31.12.2010</td> <td style="text-align: right;">31.12.2009</td> </tr> <tr> <td>Κέρδη προ φόρων</td> <td style="text-align: right;">2.051.336,25</td> <td style="text-align: right;">2.534.520,32</td> </tr> <tr> <td>Πλέον / μείον προσαρμογές για:</td> <td></td> <td></td> </tr> <tr> <td>Αποσβέσεις</td> <td style="text-align: right;">2.233.525,84</td> <td style="text-align: right;">2.253.106,15</td> </tr> <tr> <td>Προβλέψεις</td> <td style="text-align: right;">1.877,30</td> <td style="text-align: right;">23.544,12</td> </tr> <tr> <td>Αποσβέσεις (εσοδα, έξοδα, κέρδη και ζημιές) επενδύσεων δραστηριότητας</td> <td style="text-align: right;">270.778,00</td> <td style="text-align: right;">38.759,57</td> </tr> <tr> <td>Χρεωστικοί τόκοι και συναφή έξοδα</td> <td style="text-align: right;">188.601,95</td> <td style="text-align: right;">233.738,38</td> </tr> <tr> <td>Πλέον / μείον προσαρμογές για μεταβολές λειτουργικών κεφαλαίων / κίνησης ή ποσά σχεζόμενα με τις λειτουργικές δραστηριότητες:</td> <td></td> <td></td> </tr> <tr> <td>Μείωση / (αύξηση) αποθεμάτων</td> <td style="text-align: right;">716.227,92</td> <td style="text-align: right;">1.907.135,65</td> </tr> <tr> <td>Μείωση / (αύξηση) απαιτήσεων</td> <td style="text-align: right;">270.868,67</td> <td style="text-align: right;">51.473,50</td> </tr> <tr> <td>(Μείωση) / αύξηση υποχρεώσεων (ή την αναντιστάσει)</td> <td style="text-align: right;">929.811,62</td> <td style="text-align: right;">809.854,36</td> </tr> <tr> <td>Μείον:</td> <td></td> <td></td> </tr> <tr> <td>Χρεωστικοί τόκοι και συναφή έξοδα καταβληθέντα</td> <td style="text-align: right;">188.601,95</td> <td style="text-align: right;">233.738,38</td> </tr> <tr> <td>Καταβληθέντα φόρα</td> <td style="text-align: right;">153.641,12</td> <td style="text-align: right;">0,00</td> </tr> <tr> <td>Εξόφληση εσόδων / (εσόδων) από λειτουργικές δραστηριότητες (α)</td> <td style="text-align: right;">1.94.542,06</td> <td style="text-align: right;">7.540.874,53</td> </tr> <tr> <td>Επενδυτικές δραστηριότητες</td> <td></td> <td></td> </tr> <tr> <td>Αγορά ενσώματων και άυλων παγίων στοιχείων</td> <td style="text-align: right;">3.634.112,62</td> <td style="text-align: right;">4.284.350,60</td> </tr> <tr> <td>Εισπραξεις από πωλήσεις ενσώματων και άυλων παγίων στοιχείων</td> <td style="text-align: right;">1.239,67</td> <td style="text-align: right;">0,00</td> </tr> <tr> <td>Εισπραξεις από ενοίκια</td> <td style="text-align: right;">185.500,00</td> <td style="text-align: right;">0,00</td> </tr> <tr> <td>Τόκοι εισπραχθέντες</td> <td style="text-align: right;">84.846,76</td> <td style="text-align: right;">38.759,57</td> </tr> <tr> <td>Εξόφληση εσόδων / (εσόδων) από επενδυτικές δραστηριότητες (β)</td> <td style="text-align: right;">-3.362.526,19</td> <td style="text-align: right;">-4.245.591,03</td> </tr> <tr> <td>Χρηματοδοτικές δραστηριότητες</td> <td></td> <td></td> </tr> <tr> <td>Εσοδα για αγορά ίδιων μετοχών</td> <td style="text-align: right;">0,00</td> <td style="text-align: right;">795.668,40</td> </tr> <tr> <td>Εισπραξεις από πώληση ίδιων μετοχών</td> <td style="text-align: right;">1.321.752,36</td> <td style="text-align: right;">0,00</td> </tr> <tr> <td>Μείωση και αποπληρωμή κεφαλαίου</td> <td style="text-align: right;">869.190,00</td> <td style="text-align: right;">620.850,00</td> </tr> <tr> <td>Εξόφληση εσόδων / (εσόδων) από χρηματοδοτικές δραστηριότητες (γ)</td> <td style="text-align: right;">452.962,36</td> <td style="text-align: right;">-1.416,518,40</td> </tr> <tr> <td>Καθαρή αύξηση / (μείωση) στα ταμειακά διαθέσιμα και ισοδύναμα χρήσιμα (α) + (β) + (γ)</td> <td style="text-align: right;">-964.551,77</td> <td style="text-align: right;">1.878.765,10</td> </tr> <tr> <td>Ταμειακά διαθέσιμα και ισοδύναμα έναρξης χρήσης</td> <td style="text-align: right;">4.074.592,84</td> <td style="text-align: right;">2.195.827,34</td> </tr> <tr> <td>Ταμειακά διαθέσιμα και ισοδύναμα λήξης χρήσης</td> <td style="text-align: right;">3.110.040,87</td> <td style="text-align: right;">4.074.592,84</td> </tr> </tbody> </table>			1.01. 31.12.2010	1.01. 31.12.2009	Λειτουργικές δραστηριότητες	31.12.2010	31.12.2009	Κέρδη προ φόρων	2.051.336,25	2.534.520,32	Πλέον / μείον προσαρμογές για:			Αποσβέσεις	2.233.525,84	2.253.106,15	Προβλέψεις	1.877,30	23.544,12	Αποσβέσεις (εσοδα, έξοδα, κέρδη και ζημιές) επενδύσεων δραστηριότητας	270.778,00	38.759,57	Χρεωστικοί τόκοι και συναφή έξοδα	188.601,95	233.738,38	Πλέον / μείον προσαρμογές για μεταβολές λειτουργικών κεφαλαίων / κίνησης ή ποσά σχεζόμενα με τις λειτουργικές δραστηριότητες:			Μείωση / (αύξηση) αποθεμάτων	716.227,92	1.907.135,65	Μείωση / (αύξηση) απαιτήσεων	270.868,67	51.473,50	(Μείωση) / αύξηση υποχρεώσεων (ή την αναντιστάσει)	929.811,62	809.854,36	Μείον:			Χρεωστικοί τόκοι και συναφή έξοδα καταβληθέντα	188.601,95	233.738,38	Καταβληθέντα φόρα	153.641,12	0,00	Εξόφληση εσόδων / (εσόδων) από λειτουργικές δραστηριότητες (α)	1.94.542,06	7.540.874,53	Επενδυτικές δραστηριότητες			Αγορά ενσώματων και άυλων παγίων στοιχείων	3.634.112,62	4.284.350,60	Εισπραξεις από πωλήσεις ενσώματων και άυλων παγίων στοιχείων	1.239,67	0,00	Εισπραξεις από ενοίκια	185.500,00	0,00	Τόκοι εισπραχθέντες	84.846,76	38.759,57	Εξόφληση εσόδων / (εσόδων) από επενδυτικές δραστηριότητες (β)	-3.362.526,19	-4.245.591,03	Χρηματοδοτικές δραστηριότητες			Εσοδα για αγορά ίδιων μετοχών	0,00	795.668,40	Εισπραξεις από πώληση ίδιων μετοχών	1.321.752,36	0,00	Μείωση και αποπληρωμή κεφαλαίου	869.190,00	620.850,00	Εξόφληση εσόδων / (εσόδων) από χρηματοδοτικές δραστηριότητες (γ)	452.962,36	-1.416,518,40	Καθαρή αύξηση / (μείωση) στα ταμειακά διαθέσιμα και ισοδύναμα χρήσιμα (α) + (β) + (γ)	-964.551,77	1.878.765,10	Ταμειακά διαθέσιμα και ισοδύναμα έναρξης χρήσης	4.074.592,84	2.195.827,34	Ταμειακά διαθέσιμα και ισοδύναμα λήξης χρήσης	3.110.040,87	4.074.592,84
	1.01. 31.12.2010	1.01. 31.12.2009																																																																																									
Λειτουργικές δραστηριότητες	31.12.2010	31.12.2009																																																																																									
Κέρδη προ φόρων	2.051.336,25	2.534.520,32																																																																																									
Πλέον / μείον προσαρμογές για:																																																																																											
Αποσβέσεις	2.233.525,84	2.253.106,15																																																																																									
Προβλέψεις	1.877,30	23.544,12																																																																																									
Αποσβέσεις (εσοδα, έξοδα, κέρδη και ζημιές) επενδύσεων δραστηριότητας	270.778,00	38.759,57																																																																																									
Χρεωστικοί τόκοι και συναφή έξοδα	188.601,95	233.738,38																																																																																									
Πλέον / μείον προσαρμογές για μεταβολές λειτουργικών κεφαλαίων / κίνησης ή ποσά σχεζόμενα με τις λειτουργικές δραστηριότητες:																																																																																											
Μείωση / (αύξηση) αποθεμάτων	716.227,92	1.907.135,65																																																																																									
Μείωση / (αύξηση) απαιτήσεων	270.868,67	51.473,50																																																																																									
(Μείωση) / αύξηση υποχρεώσεων (ή την αναντιστάσει)	929.811,62	809.854,36																																																																																									
Μείον:																																																																																											
Χρεωστικοί τόκοι και συναφή έξοδα καταβληθέντα	188.601,95	233.738,38																																																																																									
Καταβληθέντα φόρα	153.641,12	0,00																																																																																									
Εξόφληση εσόδων / (εσόδων) από λειτουργικές δραστηριότητες (α)	1.94.542,06	7.540.874,53																																																																																									
Επενδυτικές δραστηριότητες																																																																																											
Αγορά ενσώματων και άυλων παγίων στοιχείων	3.634.112,62	4.284.350,60																																																																																									
Εισπραξεις από πωλήσεις ενσώματων και άυλων παγίων στοιχείων	1.239,67	0,00																																																																																									
Εισπραξεις από ενοίκια	185.500,00	0,00																																																																																									
Τόκοι εισπραχθέντες	84.846,76	38.759,57																																																																																									
Εξόφληση εσόδων / (εσόδων) από επενδυτικές δραστηριότητες (β)	-3.362.526,19	-4.245.591,03																																																																																									
Χρηματοδοτικές δραστηριότητες																																																																																											
Εσοδα για αγορά ίδιων μετοχών	0,00	795.668,40																																																																																									
Εισπραξεις από πώληση ίδιων μετοχών	1.321.752,36	0,00																																																																																									
Μείωση και αποπληρωμή κεφαλαίου	869.190,00	620.850,00																																																																																									
Εξόφληση εσόδων / (εσόδων) από χρηματοδοτικές δραστηριότητες (γ)	452.962,36	-1.416,518,40																																																																																									
Καθαρή αύξηση / (μείωση) στα ταμειακά διαθέσιμα και ισοδύναμα χρήσιμα (α) + (β) + (γ)	-964.551,77	1.878.765,10																																																																																									
Ταμειακά διαθέσιμα και ισοδύναμα έναρξης χρήσης	4.074.592,84	2.195.827,34																																																																																									
Ταμειακά διαθέσιμα και ισοδύναμα λήξης χρήσης	3.110.040,87	4.074.592,84																																																																																									
1.1 ΣΤΟΙΧΕΙΑ ΚΑΤΑΣΤΑΣΗΣ ΟΙΚΟΝΟΜΙΚΗΣ ΘΕΣΗΣ ποσά εκφρασμένα σε €																																																																																											
<table border="1" style="width: 100%; border-collapse: collapse;"> <thead> <tr> <th></th> <th style="text-align: right;">1.01. 31.12.2010</th> <th style="text-align: right;">1.01. 31.12.2009</th> </tr> </thead> <tbody> <tr> <td>ΕΠΕΝΔΥΣΗ</td> <td style="text-align: right;">31.12.2010</td> <td style="text-align: right;">31.12.2009</td> </tr> <tr> <td>Προσαρμοσμένα ενσώματα πάγια στοιχεία</td> <td style="text-align: right;">731.298,41</td> <td style="text-align: right;">714.914,91</td> </tr> <tr> <td>Άυλα περιουσιακά στοιχεία</td> <td style="text-align: right;">9.845.381,72</td> <td style="text-align: right;">8.461.986,87</td> </tr> <tr> <td>Λοιπά μη εκυκλοφορούντα περιουσιακά στοιχεία</td> <td style="text-align: right;">156.320,56</td> <td style="text-align: right;">157.418,49</td> </tr> <tr> <td>Αποθέματα</td> <td style="text-align: right;">32.116,22</td> <td style="text-align: right;">2.495.404,34</td> </tr> <tr> <td>Αποθέσεις από πωλήσεις</td> <td style="text-align: right;">2.857.052,50</td> <td style="text-align: right;">2.440.978,64</td> </tr> <tr> <td>Λοιπά κυκλοφορούντα περιουσιακά στοιχεία ΣΥΝΟΛΟ ΕΠΕΝΔΥΣΗ</td> <td style="text-align: right;">5.114.381,59</td> <td style="text-align: right;">6.224.138,55</td> </tr> <tr> <td>ΙΔΙΑ ΚΕΦΑΛΑΙΑ ΚΑΙ ΥΠΟΧΡΕΩΣΕΙΣ</td> <td></td> <td></td> </tr> <tr> <td>Μετασχηματισμένο</td> <td style="text-align: right;">4.594.290,00</td> <td style="text-align: right;">4.594.290,00</td> </tr> <tr> <td>Λοιπά στοιχεία ίδιων κεφαλαίων</td> <td style="text-align: right;">11.992.048,84</td> <td style="text-align: right;">9.899.828,53</td> </tr> <tr> <td>Σύνολο ιδίων κεφαλαίων / ιδιοκτητών μεριτών (α)</td> <td style="text-align: right;">16.586.338,84</td> <td style="text-align: right;">14.494.118,53</td> </tr> <tr> <td>Διακρίματα μεριτών (β)</td> <td style="text-align: right;">0,00</td> <td style="text-align: right;">0,00</td> </tr> <tr> <td>Σύνολο ιδίων κεφαλαίων (α) - (β) + (β)</td> <td style="text-align: right;">16.586.338,84</td> <td style="text-align: right;">14.494.118,53</td> </tr> <tr> <td>Μικροπρόθεσμες δανειακές υποχρεώσεις</td> <td style="text-align: right;">0,00</td> <td style="text-align: right;">0,00</td> </tr> <tr> <td>Προβλέψεις / Λοιπά μικροπρόθεσμες υποχρεώσεις</td> <td style="text-align: right;">120.471,39</td> <td style="text-align: right;">186.305,71</td> </tr> <tr> <td>Μεσοπρόθεσμες δανειακές υποχρεώσεις</td> <td style="text-align: right;">0,00</td> <td style="text-align: right;">0,00</td> </tr> <tr> <td>Λοιπές βραχυπρόθεσμες υποχρεώσεις</td> <td style="text-align: right;">5.209.256,81</td> <td style="text-align: right;">5.814.417,56</td> </tr> <tr> <td>Σύνολο υποχρεώσεων (β)</td> <td style="text-align: right;">5.329.728,20</td> <td style="text-align: right;">6.000.723,27</td> </tr> <tr> <td>ΣΥΝΟΛΟ ΙΔΙΩΝ ΚΕΦΑΛΑΙΩΝ ΚΑΙ ΥΠΟΧΡΕΩΣΕΩΝ (α) + (β)</td> <td style="text-align: right;">21.916.067,04</td> <td style="text-align: right;">20.494.841,80</td> </tr> </tbody> </table>			1.01. 31.12.2010	1.01. 31.12.2009	ΕΠΕΝΔΥΣΗ	31.12.2010	31.12.2009	Προσαρμοσμένα ενσώματα πάγια στοιχεία	731.298,41	714.914,91	Άυλα περιουσιακά στοιχεία	9.845.381,72	8.461.986,87	Λοιπά μη εκυκλοφορούντα περιουσιακά στοιχεία	156.320,56	157.418,49	Αποθέματα	32.116,22	2.495.404,34	Αποθέσεις από πωλήσεις	2.857.052,50	2.440.978,64	Λοιπά κυκλοφορούντα περιουσιακά στοιχεία ΣΥΝΟΛΟ ΕΠΕΝΔΥΣΗ	5.114.381,59	6.224.138,55	ΙΔΙΑ ΚΕΦΑΛΑΙΑ ΚΑΙ ΥΠΟΧΡΕΩΣΕΙΣ			Μετασχηματισμένο	4.594.290,00	4.594.290,00	Λοιπά στοιχεία ίδιων κεφαλαίων	11.992.048,84	9.899.828,53	Σύνολο ιδίων κεφαλαίων / ιδιοκτητών μεριτών (α)	16.586.338,84	14.494.118,53	Διακρίματα μεριτών (β)	0,00	0,00	Σύνολο ιδίων κεφαλαίων (α) - (β) + (β)	16.586.338,84	14.494.118,53	Μικροπρόθεσμες δανειακές υποχρεώσεις	0,00	0,00	Προβλέψεις / Λοιπά μικροπρόθεσμες υποχρεώσεις	120.471,39	186.305,71	Μεσοπρόθεσμες δανειακές υποχρεώσεις	0,00	0,00	Λοιπές βραχυπρόθεσμες υποχρεώσεις	5.209.256,81	5.814.417,56	Σύνολο υποχρεώσεων (β)	5.329.728,20	6.000.723,27	ΣΥΝΟΛΟ ΙΔΙΩΝ ΚΕΦΑΛΑΙΩΝ ΚΑΙ ΥΠΟΧΡΕΩΣΕΩΝ (α) + (β)	21.916.067,04	20.494.841,80																														
	1.01. 31.12.2010	1.01. 31.12.2009																																																																																									
ΕΠΕΝΔΥΣΗ	31.12.2010	31.12.2009																																																																																									
Προσαρμοσμένα ενσώματα πάγια στοιχεία	731.298,41	714.914,91																																																																																									
Άυλα περιουσιακά στοιχεία	9.845.381,72	8.461.986,87																																																																																									
Λοιπά μη εκυκλοφορούντα περιουσιακά στοιχεία	156.320,56	157.418,49																																																																																									
Αποθέματα	32.116,22	2.495.404,34																																																																																									
Αποθέσεις από πωλήσεις	2.857.052,50	2.440.978,64																																																																																									
Λοιπά κυκλοφορούντα περιουσιακά στοιχεία ΣΥΝΟΛΟ ΕΠΕΝΔΥΣΗ	5.114.381,59	6.224.138,55																																																																																									
ΙΔΙΑ ΚΕΦΑΛΑΙΑ ΚΑΙ ΥΠΟΧΡΕΩΣΕΙΣ																																																																																											
Μετασχηματισμένο	4.594.290,00	4.594.290,00																																																																																									
Λοιπά στοιχεία ίδιων κεφαλαίων	11.992.048,84	9.899.828,53																																																																																									
Σύνολο ιδίων κεφαλαίων / ιδιοκτητών μεριτών (α)	16.586.338,84	14.494.118,53																																																																																									
Διακρίματα μεριτών (β)	0,00	0,00																																																																																									
Σύνολο ιδίων κεφαλαίων (α) - (β) + (β)	16.586.338,84	14.494.118,53																																																																																									
Μικροπρόθεσμες δανειακές υποχρεώσεις	0,00	0,00																																																																																									
Προβλέψεις / Λοιπά μικροπρόθεσμες υποχρεώσεις	120.471,39	186.305,71																																																																																									
Μεσοπρόθεσμες δανειακές υποχρεώσεις	0,00	0,00																																																																																									
Λοιπές βραχυπρόθεσμες υποχρεώσεις	5.209.256,81	5.814.417,56																																																																																									
Σύνολο υποχρεώσεων (β)	5.329.728,20	6.000.723,27																																																																																									
ΣΥΝΟΛΟ ΙΔΙΩΝ ΚΕΦΑΛΑΙΩΝ ΚΑΙ ΥΠΟΧΡΕΩΣΕΩΝ (α) + (β)	21.916.067,04	20.494.841,80																																																																																									
1.2 ΣΤΟΙΧΕΙΑ ΚΑΤΑΣΤΑΣΗΣ ΣΥΝΟΛΙΚΟΥ ΕΞΟΔΗΜΑΤΟΣ ποσά εκφρασμένα σε €																																																																																											
<table border="1" style="width: 100%; border-collapse: collapse;"> <thead> <tr> <th></th> <th style="text-align: right;">1.01. 31.12.2010</th> <th style="text-align: right;">1.01. 31.12.2009</th> </tr> </thead> <tbody> <tr> <td>Κέρδη εργασιών</td> <td style="text-align: right;">10.016.605,16</td> <td style="text-align: right;">14.787.940,27</td> </tr> <tr> <td>Κέρδη κέρδη</td> <td style="text-align: right;">5.183.314,97</td> <td style="text-align: right;">6.525.994,71</td> </tr> <tr> <td>Κέρδη προ φόρων, χρηματοδοτικών και επενδυτικών αποτελεσμάτων</td> <td style="text-align: right;">2.155.091,44</td> <td style="text-align: right;">2.729.499,13</td> </tr> <tr> <td>Κέρδη προ φόρων</td> <td style="text-align: right;">2.051.336,25</td> <td style="text-align: right;">2.534.520,32</td> </tr> <tr> <td>Κέρδη μετά από φόρους (Α)</td> <td style="text-align: right;">1.639.657,95</td> <td style="text-align: right;">2.403.246,22</td> </tr> <tr> <td>Ισοκλήσεις μεριτών</td> <td style="text-align: right;">1.639.657,95</td> <td style="text-align: right;">2.403.246,22</td> </tr> <tr> <td>Διακρίματα μεριτών</td> <td style="text-align: right;">0,00</td> <td style="text-align: right;">0,00</td> </tr> <tr> <td>Λοιπά συνολικά έσοδα μετά από φόρους (β)</td> <td style="text-align: right;">0,00</td> <td style="text-align: right;">0,00</td> </tr> <tr> <td>Διανεμητικά συνολικά έσοδα μετά από φόρους (Α) + (β)</td> <td style="text-align: right;">1.639.657,95</td> <td style="text-align: right;">2.403.246,22</td> </tr> <tr> <td>Ισοκλήσεις μεριτών</td> <td style="text-align: right;">1.639.657,95</td> <td style="text-align: right;">2.403.246,22</td> </tr> <tr> <td>Διακρίματα μεριτών</td> <td style="text-align: right;">0,00</td> <td style="text-align: right;">0,00</td> </tr> <tr> <td>Κέρδη μετά από φόρους ανά μετοχή (βασικά σε €)</td> <td style="text-align: right;">0,1362</td> <td style="text-align: right;">0,1982</td> </tr> <tr> <td>Προβλεπόμενο μέρισμα ανά μετοχή (σε €)</td> <td style="text-align: right;">0,0000</td> <td style="text-align: right;">0,0000</td> </tr> <tr> <td>Κέρδη προ φόρων, χρηματοδοτικών, επενδυτικών αποτελεσμάτων και συνολικών αποδόσεων</td> <td style="text-align: right;">4.388.617,28</td> <td style="text-align: right;">4.982.605,28</td> </tr> </tbody> </table>			1.01. 31.12.2010	1.01. 31.12.2009	Κέρδη εργασιών	10.016.605,16	14.787.940,27	Κέρδη κέρδη	5.183.314,97	6.525.994,71	Κέρδη προ φόρων, χρηματοδοτικών και επενδυτικών αποτελεσμάτων	2.155.091,44	2.729.499,13	Κέρδη προ φόρων	2.051.336,25	2.534.520,32	Κέρδη μετά από φόρους (Α)	1.639.657,95	2.403.246,22	Ισοκλήσεις μεριτών	1.639.657,95	2.403.246,22	Διακρίματα μεριτών	0,00	0,00	Λοιπά συνολικά έσοδα μετά από φόρους (β)	0,00	0,00	Διανεμητικά συνολικά έσοδα μετά από φόρους (Α) + (β)	1.639.657,95	2.403.246,22	Ισοκλήσεις μεριτών	1.639.657,95	2.403.246,22	Διακρίματα μεριτών	0,00	0,00	Κέρδη μετά από φόρους ανά μετοχή (βασικά σε €)	0,1362	0,1982	Προβλεπόμενο μέρισμα ανά μετοχή (σε €)	0,0000	0,0000	Κέρδη προ φόρων, χρηματοδοτικών, επενδυτικών αποτελεσμάτων και συνολικών αποδόσεων	4.388.617,28	4.982.605,28																																													
	1.01. 31.12.2010	1.01. 31.12.2009																																																																																									
Κέρδη εργασιών	10.016.605,16	14.787.940,27																																																																																									
Κέρδη κέρδη	5.183.314,97	6.525.994,71																																																																																									
Κέρδη προ φόρων, χρηματοδοτικών και επενδυτικών αποτελεσμάτων	2.155.091,44	2.729.499,13																																																																																									
Κέρδη προ φόρων	2.051.336,25	2.534.520,32																																																																																									
Κέρδη μετά από φόρους (Α)	1.639.657,95	2.403.246,22																																																																																									
Ισοκλήσεις μεριτών	1.639.657,95	2.403.246,22																																																																																									
Διακρίματα μεριτών	0,00	0,00																																																																																									
Λοιπά συνολικά έσοδα μετά από φόρους (β)	0,00	0,00																																																																																									
Διανεμητικά συνολικά έσοδα μετά από φόρους (Α) + (β)	1.639.657,95	2.403.246,22																																																																																									
Ισοκλήσεις μεριτών	1.639.657,95	2.403.246,22																																																																																									
Διακρίματα μεριτών	0,00	0,00																																																																																									
Κέρδη μετά από φόρους ανά μετοχή (βασικά σε €)	0,1362	0,1982																																																																																									
Προβλεπόμενο μέρισμα ανά μετοχή (σε €)	0,0000	0,0000																																																																																									
Κέρδη προ φόρων, χρηματοδοτικών, επενδυτικών αποτελεσμάτων και συνολικών αποδόσεων	4.388.617,28	4.982.605,28																																																																																									
1.3 ΣΤΟΙΧΕΙΑ ΚΑΤΑΣΤΑΣΗΣ ΜΕΤΑΒΟΛΩΝ ΙΔΙΩΝ ΚΕΦΑΛΑΙΩΝ ποσά εκφρασμένα σε €																																																																																											
<table border="1" style="width: 100%; border-collapse: collapse;"> <thead> <tr> <th></th> <th style="text-align: right;">31.12.2010</th> <th style="text-align: right;">31.12.2009</th> </tr> </thead> <tbody> <tr> <td>Σύνολο ιδίων κεφαλαίων έναρξης χρήσης (1.01.2010 και 1.01.2009 αντίστοιχα)</td> <td style="text-align: right;">14.494.118,53</td> <td style="text-align: right;">13.507.390,71</td> </tr> <tr> <td>Διανεμητικά συνολικά έσοδα μετά από φόρους</td> <td style="text-align: right;">1.639.657,95</td> <td style="text-align: right;">2.403.246,22</td> </tr> <tr> <td>Αύξηση μετοχικού κεφαλαίου</td> <td style="text-align: right;">869.190,00</td> <td style="text-align: right;">1.490.040,00</td> </tr> <tr> <td>Μείωση μετοχικού κεφαλαίου</td> <td style="text-align: right;">869.190,00</td> <td style="text-align: right;">620.850,00</td> </tr> <tr> <td>Καταρτισμένη διαφορά υπέρ το όριο διαμετρήσιμου μεριόμια</td> <td style="text-align: right;">0,00</td> <td style="text-align: right;">0,00</td> </tr> <tr> <td>Αγορές / (πωλήσεις) ιδίων μετοχών</td> <td style="text-align: right;">1.321.752,36</td> <td style="text-align: right;">795.668,40</td> </tr> <tr> <td>Σύνολο ιδίων κεφαλαίων λήξης χρήσης (31.12.2010 και 31.12.2009 αντίστοιχα)</td> <td style="text-align: right;">16.586.338,84</td> <td style="text-align: right;">14.494.118,53</td> </tr> </tbody> </table>			31.12.2010	31.12.2009	Σύνολο ιδίων κεφαλαίων έναρξης χρήσης (1.01.2010 και 1.01.2009 αντίστοιχα)	14.494.118,53	13.507.390,71	Διανεμητικά συνολικά έσοδα μετά από φόρους	1.639.657,95	2.403.246,22	Αύξηση μετοχικού κεφαλαίου	869.190,00	1.490.040,00	Μείωση μετοχικού κεφαλαίου	869.190,00	620.850,00	Καταρτισμένη διαφορά υπέρ το όριο διαμετρήσιμου μεριόμια	0,00	0,00	Αγορές / (πωλήσεις) ιδίων μετοχών	1.321.752,36	795.668,40	Σύνολο ιδίων κεφαλαίων λήξης χρήσης (31.12.2010 και 31.12.2009 αντίστοιχα)	16.586.338,84	14.494.118,53																																																																		
	31.12.2010	31.12.2009																																																																																									
Σύνολο ιδίων κεφαλαίων έναρξης χρήσης (1.01.2010 και 1.01.2009 αντίστοιχα)	14.494.118,53	13.507.390,71																																																																																									
Διανεμητικά συνολικά έσοδα μετά από φόρους	1.639.657,95	2.403.246,22																																																																																									
Αύξηση μετοχικού κεφαλαίου	869.190,00	1.490.040,00																																																																																									
Μείωση μετοχικού κεφαλαίου	869.190,00	620.850,00																																																																																									
Καταρτισμένη διαφορά υπέρ το όριο διαμετρήσιμου μεριόμια	0,00	0,00																																																																																									
Αγορές / (πωλήσεις) ιδίων μετοχών	1.321.752,36	795.668,40																																																																																									
Σύνολο ιδίων κεφαλαίων λήξης χρήσης (31.12.2010 και 31.12.2009 αντίστοιχα)	16.586.338,84	14.494.118,53																																																																																									
Ο ΠΡΟΕΔΡΟΣ ΤΟΥ Δ.Σ. & Δ/ΝΩΝ ΣΥΜΒΟΥΛΩΣ																																																																																											
Θεσσαλονίκη, 22 Μαρτίου 2011 Η ΑΝΤΙΠΡΟΕΔΡΟΣ ΤΟΥ Δ.Σ.																																																																																											
Ο ΟΙΚΟΝΟΜΙΚΟΣ ΔΙΕΥΘΥΝΤΗΣ																																																																																											
ΙΩΑΝΝΗΣ Ν. ΚΑΜΑΤΑΚΗΣ ΑΔΤ ΑΒ 706563	ΠΑΡΑΣΚΕΥΗ Δ. ΖΑΧΑΡΙΑΔΟΥ ΑΔΤ ΑΒ 706623	ΚΩΝΣΤΑΝΤΙΝΟΣ Β. ΠΑΠΑΔΟΠΟΥΛΟΣ ΑΔΤ ΑΒ 169490																																																																																									

 MLS ΠΛΗΡΟΦΟΡΙΚΗ Α.Ε. με το δ.τ. "MLS MULTIMEDIA SA" ΑΡ. Μ.Α.Ε: 34194/06/Β/95/14 Διεύθυνση της Έδρας της Εταιρείας: 17ης Νοεμβρίου 79, 54 352 Δήμος Πυλίας - Θεσσαλονίκη ΣΤΟΙΧΕΙΑ ΚΑΙ ΠΛΗΡΟΦΟΡΙΕΣ ΧΡΗΣΗΣ από 1 Ιανουαρίου 2011 έως 31 Δεκεμβρίου 2011 (δημοσιεύμενα βάσει του κ.ν. 2190/20, άρθρο 135 για επιχειρήσεις που συντάσσουν ετήσιες οικονομικές καταστάσεις ενοποιημένες και μη, κατά ΔΛΠ/ΔΛΧΑ)																																																																																												
Το παρόντα στοιχεία και πληροφορίες, που προκύπτουν από τις οικονομικές καταστάσεις, σπάνια και σε μία γενική περιγραφή για την οικονομική κατάσταση και τη σταθερότητα της MLS ΠΛΗΡΟΦΟΡΙΚΗ Α.Ε. Συντάχιστε σύμφωνα στον αναγνώστη, πριν προβεί σε οποιαδήποτε είδους επενδυτική επιλογή ή άλλη συναλλαγή με την εταιρία, να ανατρέξει στη διεύθυνση διαδικτύου της εταιρίας, όπου αναγράφονται οι οικονομικές καταστάσεις καθώς και η έκθεση ετήσιου του νέγμου ετήσιου.																																																																																												
Αρμόδια Υπηρεσία - Νομάρχια: Διεύθυνση διαδικτύου: Σύνθεση Διοικητικού Συμβουλίου: Ημερομηνία έκδοσης από το Διοικητικό Συμβούλιο των οικονομικών καταστάσεων: Νόμισμα: Ελληνικό: Ελεγκτική εταιρία: Τύπος Έκθεσης: Ετήσιου Ελεγκτικού	Υπουργείο Περιφερειακής Ανάπτυξης και Ανταγωνιστικότητας, Διεύθυνση Ανωνύμων Εταιριών & Πιστεύω www.mls.gr Ιωάννης Καματάκης (Πρόεδρος & Δ/νων Σύμβουλος), Παρασκευή Ζαχαριάδου (Αντιπρόεδρος), Παναγιώτης Χριστοδουλάκης (Μέλος), Παναγιώτης Ατάρογλου (Μέλος), Δημήτριος Κωνσταντούλας (Μέλος), Χρήστος Αντωνιάδης (Μέλος), Στέργιος Τριανταφυλλίδης (Μέλος)	1.4 ΣΤΟΙΧΕΙΑ ΚΑΤΑΣΤΑΣΗΣ ΤΑΜΕΙΑΚΩΝ ΡΟΩΝ ποσό εκφρασμένο σε € <table border="1"> <thead> <tr> <th></th> <th>1.01-</th> <th>1.01-</th> </tr> <tr> <th></th> <th>31.12.2011</th> <th>31.12.2010</th> </tr> </thead> <tbody> <tr> <td>Λειτουργικές δραστηριότητες</td> <td>31.12.2011</td> <td>31.12.2010</td> </tr> <tr> <td>Κέρδη προ φόρων</td> <td>1.362.972,45</td> <td>2.051.336,25</td> </tr> <tr> <td><i>Πόσων / μείων προσαρμογές για:</i></td> <td></td> <td></td> </tr> <tr> <td>Αποσβέσεις</td> <td>2.620.851,65</td> <td>2.233.525,84</td> </tr> <tr> <td>Προβλήσεις</td> <td>240.457,38</td> <td>1.877,30</td> </tr> <tr> <td>Αποσβέσιμα (έσοδα, έξοδα, κέρδη και ζημιές) επενδυτικής δραστηριότητας</td> <td>-131.676,07</td> <td>-270.778,00</td> </tr> <tr> <td>Χρηματικά τόκοι και συναφή έσοδα</td> <td>140.430,70</td> <td>188.601,95</td> </tr> <tr> <td><i>Πόσων / μείων προσαρμογές για μεταβολές λογαριασμών κεφαλαίου κίνησης ή που αφορούν με τις λειτουργικές δραστηριότητες:</i></td> <td></td> <td></td> </tr> <tr> <td>Μείωση / αύξηση αποθέσεων</td> <td>276.631,92</td> <td>-716.227,92</td> </tr> <tr> <td>Μείωση / αύξηση απαιτήσεων</td> <td>-2.877.735,20</td> <td>-270.868,67</td> </tr> <tr> <td>(Μείωση) / αύξηση υποχρεώσεων (πλην δανειακών)</td> <td>2.981.578,06</td> <td>-929.811,62</td> </tr> <tr> <td>Μείων:</td> <td></td> <td></td> </tr> <tr> <td>Χρηματικά τόκοι και συναφή έσοδα καταβλητέα</td> <td>-140.430,70</td> <td>-188.601,95</td> </tr> <tr> <td>Καταβλητέα φόροι</td> <td>-247.572,75</td> <td>-153.641,12</td> </tr> <tr> <td>Σύνολο εσοδών / (εξοδών) από λειτουργικές δραστηριότητες (α)</td> <td>4.225.507,44</td> <td>1.945.412,06</td> </tr> <tr> <td>Επενδυτικές δραστηριότητες</td> <td></td> <td></td> </tr> <tr> <td>Αγορά ενσώματων και άυλων παγίων στοιχείων</td> <td>-4.487.708,42</td> <td>-3.634.112,62</td> </tr> <tr> <td>Εισπράξεις από πωλήσεις ενσώματων και άυλων παγίων στοιχείων</td> <td>0,00</td> <td>1.239,67</td> </tr> <tr> <td>Εισπραχθείσες επενδύσεις</td> <td>0,00</td> <td>185.500,00</td> </tr> <tr> <td>Τόκοι εισπραχθέντες</td> <td>58.245,87</td> <td>84.846,76</td> </tr> <tr> <td>Σύνολο εσοδών / (εξοδών) από επενδυτικές δραστηριότητες (β)</td> <td>-4.429.462,55</td> <td>-3.362.526,19</td> </tr> <tr> <td>Χρηματοδοτικές δραστηριότητες</td> <td></td> <td></td> </tr> <tr> <td>Εισπράξεις από πώληση ιδίων μετοχών</td> <td>0,00</td> <td>1.321.752,36</td> </tr> <tr> <td>Μείωση και επιστροφή κεφαλαίου</td> <td>-336.091,91</td> <td>-859.190,00</td> </tr> <tr> <td>Σύνολο εσοδών / (εξοδών) από χρηματοδοτικές δραστηριότητες (γ)</td> <td>-336.091,91</td> <td>452.562,36</td> </tr> <tr> <td>Καθαρή αύξηση / (μείωση) στα ταμειακά διαθέσιμα και ισοδύναμα χρήσης (α) + (β) + (γ)</td> <td>-540.047,02</td> <td>-964.551,77</td> </tr> <tr> <td>Ταμειακά διαθέσιμα και ισοδύναμα έναρξης χρήσης</td> <td>3.110.040,87</td> <td>4.074.592,64</td> </tr> <tr> <td>Ταμειακά διαθέσιμα και ισοδύναμα λήξης χρήσης</td> <td>2.569.993,85</td> <td>3.110.040,87</td> </tr> </tbody> </table>		1.01-	1.01-		31.12.2011	31.12.2010	Λειτουργικές δραστηριότητες	31.12.2011	31.12.2010	Κέρδη προ φόρων	1.362.972,45	2.051.336,25	<i>Πόσων / μείων προσαρμογές για:</i>			Αποσβέσεις	2.620.851,65	2.233.525,84	Προβλήσεις	240.457,38	1.877,30	Αποσβέσιμα (έσοδα, έξοδα, κέρδη και ζημιές) επενδυτικής δραστηριότητας	-131.676,07	-270.778,00	Χρηματικά τόκοι και συναφή έσοδα	140.430,70	188.601,95	<i>Πόσων / μείων προσαρμογές για μεταβολές λογαριασμών κεφαλαίου κίνησης ή που αφορούν με τις λειτουργικές δραστηριότητες:</i>			Μείωση / αύξηση αποθέσεων	276.631,92	-716.227,92	Μείωση / αύξηση απαιτήσεων	-2.877.735,20	-270.868,67	(Μείωση) / αύξηση υποχρεώσεων (πλην δανειακών)	2.981.578,06	-929.811,62	Μείων:			Χρηματικά τόκοι και συναφή έσοδα καταβλητέα	-140.430,70	-188.601,95	Καταβλητέα φόροι	-247.572,75	-153.641,12	Σύνολο εσοδών / (εξοδών) από λειτουργικές δραστηριότητες (α)	4.225.507,44	1.945.412,06	Επενδυτικές δραστηριότητες			Αγορά ενσώματων και άυλων παγίων στοιχείων	-4.487.708,42	-3.634.112,62	Εισπράξεις από πωλήσεις ενσώματων και άυλων παγίων στοιχείων	0,00	1.239,67	Εισπραχθείσες επενδύσεις	0,00	185.500,00	Τόκοι εισπραχθέντες	58.245,87	84.846,76	Σύνολο εσοδών / (εξοδών) από επενδυτικές δραστηριότητες (β)	-4.429.462,55	-3.362.526,19	Χρηματοδοτικές δραστηριότητες			Εισπράξεις από πώληση ιδίων μετοχών	0,00	1.321.752,36	Μείωση και επιστροφή κεφαλαίου	-336.091,91	-859.190,00	Σύνολο εσοδών / (εξοδών) από χρηματοδοτικές δραστηριότητες (γ)	-336.091,91	452.562,36	Καθαρή αύξηση / (μείωση) στα ταμειακά διαθέσιμα και ισοδύναμα χρήσης (α) + (β) + (γ)	-540.047,02	-964.551,77	Ταμειακά διαθέσιμα και ισοδύναμα έναρξης χρήσης	3.110.040,87	4.074.592,64	Ταμειακά διαθέσιμα και ισοδύναμα λήξης χρήσης	2.569.993,85	3.110.040,87
	1.01-	1.01-																																																																																										
	31.12.2011	31.12.2010																																																																																										
Λειτουργικές δραστηριότητες	31.12.2011	31.12.2010																																																																																										
Κέρδη προ φόρων	1.362.972,45	2.051.336,25																																																																																										
<i>Πόσων / μείων προσαρμογές για:</i>																																																																																												
Αποσβέσεις	2.620.851,65	2.233.525,84																																																																																										
Προβλήσεις	240.457,38	1.877,30																																																																																										
Αποσβέσιμα (έσοδα, έξοδα, κέρδη και ζημιές) επενδυτικής δραστηριότητας	-131.676,07	-270.778,00																																																																																										
Χρηματικά τόκοι και συναφή έσοδα	140.430,70	188.601,95																																																																																										
<i>Πόσων / μείων προσαρμογές για μεταβολές λογαριασμών κεφαλαίου κίνησης ή που αφορούν με τις λειτουργικές δραστηριότητες:</i>																																																																																												
Μείωση / αύξηση αποθέσεων	276.631,92	-716.227,92																																																																																										
Μείωση / αύξηση απαιτήσεων	-2.877.735,20	-270.868,67																																																																																										
(Μείωση) / αύξηση υποχρεώσεων (πλην δανειακών)	2.981.578,06	-929.811,62																																																																																										
Μείων:																																																																																												
Χρηματικά τόκοι και συναφή έσοδα καταβλητέα	-140.430,70	-188.601,95																																																																																										
Καταβλητέα φόροι	-247.572,75	-153.641,12																																																																																										
Σύνολο εσοδών / (εξοδών) από λειτουργικές δραστηριότητες (α)	4.225.507,44	1.945.412,06																																																																																										
Επενδυτικές δραστηριότητες																																																																																												
Αγορά ενσώματων και άυλων παγίων στοιχείων	-4.487.708,42	-3.634.112,62																																																																																										
Εισπράξεις από πωλήσεις ενσώματων και άυλων παγίων στοιχείων	0,00	1.239,67																																																																																										
Εισπραχθείσες επενδύσεις	0,00	185.500,00																																																																																										
Τόκοι εισπραχθέντες	58.245,87	84.846,76																																																																																										
Σύνολο εσοδών / (εξοδών) από επενδυτικές δραστηριότητες (β)	-4.429.462,55	-3.362.526,19																																																																																										
Χρηματοδοτικές δραστηριότητες																																																																																												
Εισπράξεις από πώληση ιδίων μετοχών	0,00	1.321.752,36																																																																																										
Μείωση και επιστροφή κεφαλαίου	-336.091,91	-859.190,00																																																																																										
Σύνολο εσοδών / (εξοδών) από χρηματοδοτικές δραστηριότητες (γ)	-336.091,91	452.562,36																																																																																										
Καθαρή αύξηση / (μείωση) στα ταμειακά διαθέσιμα και ισοδύναμα χρήσης (α) + (β) + (γ)	-540.047,02	-964.551,77																																																																																										
Ταμειακά διαθέσιμα και ισοδύναμα έναρξης χρήσης	3.110.040,87	4.074.592,64																																																																																										
Ταμειακά διαθέσιμα και ισοδύναμα λήξης χρήσης	2.569.993,85	3.110.040,87																																																																																										
1.1 ΣΤΟΙΧΕΙΑ ΚΑΤΑΣΤΑΣΗΣ ΟΙΚΟΝΟΜΙΚΗΣ ΘΕΣΗΣ ποσό εκφρασμένο σε € <table border="1"> <thead> <tr> <th></th> <th>31.12.2011</th> <th>31.12.2010</th> </tr> </thead> <tbody> <tr> <td>ΕΝΕΡΓΗΤΙΚΟ</td> <td>31.12.2011</td> <td>31.12.2010</td> </tr> <tr> <td>Ιδιωτικοποιούμενα ενσώματα πάγια στοιχεία</td> <td>1.282.385,73</td> <td>731.298,41</td> </tr> <tr> <td>Άλλα περιουσιακά στοιχεία</td> <td>11.161.151,17</td> <td>9.845.381,72</td> </tr> <tr> <td>Λοιπά μη κυκλοφορούντα περιουσιακά στοιχεία</td> <td>206.689,77</td> <td>156.320,56</td> </tr> <tr> <td>Αποθέματα</td> <td>2.835.000,24</td> <td>3.211.632,26</td> </tr> <tr> <td>Αποθέματα από πωλήσεις</td> <td>4.947.352,36</td> <td>2.857.052,50</td> </tr> <tr> <td>Λοιπά κυκλοφορούντα περιουσιακά στοιχεία</td> <td>5.211.769,91</td> <td>5.114.381,59</td> </tr> <tr> <td>ΣΥΝΟΛΟ ΕΝΕΡΓΗΤΙΚΟΥ</td> <td>25.644.349,28</td> <td>21.916.067,04</td> </tr> <tr> <td>ΙΔΙΑ ΚΕΦΑΛΑΙΑ ΚΑΙ ΥΠΟΧΡΕΩΣΕΙΣ</td> <td></td> <td></td> </tr> <tr> <td>Μετοχικά κεφάλαια</td> <td>4.594.290,00</td> <td>4.594.290,00</td> </tr> <tr> <td>Λοιπά στοιχεία ιδίων κεφαλαίων</td> <td>12.692.729,96</td> <td>11.992.048,84</td> </tr> <tr> <td>Σύνολο ιδίων κεφαλαίων (δικαιώματα μετοχής (α))</td> <td>17.287.019,96</td> <td>16.586.338,84</td> </tr> <tr> <td>Δικαιώματα μετοχής (β)</td> <td>0,00</td> <td>0,00</td> </tr> <tr> <td>Σύνολο ιδίων κεφαλαίων (γ) = (α) + (β)</td> <td>17.287.019,96</td> <td>16.586.338,84</td> </tr> <tr> <td>Μακροπρόθεσμες δανειακές υποχρεώσεις</td> <td>0,00</td> <td>0,00</td> </tr> <tr> <td>Προβλήσεις / Λοιπές μακροπρόθεσμες υποχρεώσεις</td> <td>110.928,77</td> <td>120.471,39</td> </tr> <tr> <td>Βραχυπρόθεσμες δανειακές υποχρεώσεις</td> <td>0,00</td> <td>0,00</td> </tr> <tr> <td>Λοιπές βραχυπρόθεσμες υποχρεώσεις</td> <td>8.246.400,55</td> <td>5.209.256,81</td> </tr> <tr> <td>Σύνολο υποχρεώσεων (δ)</td> <td>8.246.400,55</td> <td>5.209.256,81</td> </tr> <tr> <td>ΣΥΝΟΛΟ ΙΔΙΩΝ ΚΕΦΑΛΑΙΩΝ ΚΑΙ ΥΠΟΧΡΕΩΣΕΩΝ (γ) + (δ)</td> <td>25.644.349,28</td> <td>21.916.067,04</td> </tr> </tbody> </table>				31.12.2011	31.12.2010	ΕΝΕΡΓΗΤΙΚΟ	31.12.2011	31.12.2010	Ιδιωτικοποιούμενα ενσώματα πάγια στοιχεία	1.282.385,73	731.298,41	Άλλα περιουσιακά στοιχεία	11.161.151,17	9.845.381,72	Λοιπά μη κυκλοφορούντα περιουσιακά στοιχεία	206.689,77	156.320,56	Αποθέματα	2.835.000,24	3.211.632,26	Αποθέματα από πωλήσεις	4.947.352,36	2.857.052,50	Λοιπά κυκλοφορούντα περιουσιακά στοιχεία	5.211.769,91	5.114.381,59	ΣΥΝΟΛΟ ΕΝΕΡΓΗΤΙΚΟΥ	25.644.349,28	21.916.067,04	ΙΔΙΑ ΚΕΦΑΛΑΙΑ ΚΑΙ ΥΠΟΧΡΕΩΣΕΙΣ			Μετοχικά κεφάλαια	4.594.290,00	4.594.290,00	Λοιπά στοιχεία ιδίων κεφαλαίων	12.692.729,96	11.992.048,84	Σύνολο ιδίων κεφαλαίων (δικαιώματα μετοχής (α))	17.287.019,96	16.586.338,84	Δικαιώματα μετοχής (β)	0,00	0,00	Σύνολο ιδίων κεφαλαίων (γ) = (α) + (β)	17.287.019,96	16.586.338,84	Μακροπρόθεσμες δανειακές υποχρεώσεις	0,00	0,00	Προβλήσεις / Λοιπές μακροπρόθεσμες υποχρεώσεις	110.928,77	120.471,39	Βραχυπρόθεσμες δανειακές υποχρεώσεις	0,00	0,00	Λοιπές βραχυπρόθεσμες υποχρεώσεις	8.246.400,55	5.209.256,81	Σύνολο υποχρεώσεων (δ)	8.246.400,55	5.209.256,81	ΣΥΝΟΛΟ ΙΔΙΩΝ ΚΕΦΑΛΑΙΩΝ ΚΑΙ ΥΠΟΧΡΕΩΣΕΩΝ (γ) + (δ)	25.644.349,28	21.916.067,04																											
	31.12.2011	31.12.2010																																																																																										
ΕΝΕΡΓΗΤΙΚΟ	31.12.2011	31.12.2010																																																																																										
Ιδιωτικοποιούμενα ενσώματα πάγια στοιχεία	1.282.385,73	731.298,41																																																																																										
Άλλα περιουσιακά στοιχεία	11.161.151,17	9.845.381,72																																																																																										
Λοιπά μη κυκλοφορούντα περιουσιακά στοιχεία	206.689,77	156.320,56																																																																																										
Αποθέματα	2.835.000,24	3.211.632,26																																																																																										
Αποθέματα από πωλήσεις	4.947.352,36	2.857.052,50																																																																																										
Λοιπά κυκλοφορούντα περιουσιακά στοιχεία	5.211.769,91	5.114.381,59																																																																																										
ΣΥΝΟΛΟ ΕΝΕΡΓΗΤΙΚΟΥ	25.644.349,28	21.916.067,04																																																																																										
ΙΔΙΑ ΚΕΦΑΛΑΙΑ ΚΑΙ ΥΠΟΧΡΕΩΣΕΙΣ																																																																																												
Μετοχικά κεφάλαια	4.594.290,00	4.594.290,00																																																																																										
Λοιπά στοιχεία ιδίων κεφαλαίων	12.692.729,96	11.992.048,84																																																																																										
Σύνολο ιδίων κεφαλαίων (δικαιώματα μετοχής (α))	17.287.019,96	16.586.338,84																																																																																										
Δικαιώματα μετοχής (β)	0,00	0,00																																																																																										
Σύνολο ιδίων κεφαλαίων (γ) = (α) + (β)	17.287.019,96	16.586.338,84																																																																																										
Μακροπρόθεσμες δανειακές υποχρεώσεις	0,00	0,00																																																																																										
Προβλήσεις / Λοιπές μακροπρόθεσμες υποχρεώσεις	110.928,77	120.471,39																																																																																										
Βραχυπρόθεσμες δανειακές υποχρεώσεις	0,00	0,00																																																																																										
Λοιπές βραχυπρόθεσμες υποχρεώσεις	8.246.400,55	5.209.256,81																																																																																										
Σύνολο υποχρεώσεων (δ)	8.246.400,55	5.209.256,81																																																																																										
ΣΥΝΟΛΟ ΙΔΙΩΝ ΚΕΦΑΛΑΙΩΝ ΚΑΙ ΥΠΟΧΡΕΩΣΕΩΝ (γ) + (δ)	25.644.349,28	21.916.067,04																																																																																										
1.2 ΣΤΟΙΧΕΙΑ ΚΑΤΑΣΤΑΣΗΣ ΣΥΝΟΛΙΚΟΥ ΕΙΣΟΔΗΜΑΤΟΣ ποσό εκφρασμένο σε € <table border="1"> <thead> <tr> <th></th> <th>1.01-</th> <th>1.01-</th> </tr> <tr> <th></th> <th>31.12.2011</th> <th>31.12.2010</th> </tr> </thead> <tbody> <tr> <td>Κόστος εργασιών</td> <td>7.540.916,70</td> <td>10.016.605,16</td> </tr> <tr> <td>Μικτά κέρδη</td> <td>3.759.508,13</td> <td>5.183.314,97</td> </tr> <tr> <td>Κέρδη προ φόρων, χρηματοδοτικών και επενδυτικών αποσβέσεων</td> <td>1.445.157,29</td> <td>2.155.091,44</td> </tr> <tr> <td>Κέρδη μετά από φόρους (Α)</td> <td>1.332.876,32</td> <td>1.639.657,95</td> </tr> <tr> <td>-Ισοπληθές μετοχής</td> <td>1.332.876,32</td> <td>1.639.657,95</td> </tr> <tr> <td>-Δικαιώματα μετοχής</td> <td>0,00</td> <td>0,00</td> </tr> <tr> <td>Λοιπά συνολικά έσοδα μετά από φόρους (Β)</td> <td>0,00</td> <td>0,00</td> </tr> <tr> <td>Συνολικά συνολικά έσοδα μετά από φόρους (Α) + (Β)</td> <td>1.332.876,32</td> <td>1.639.657,95</td> </tr> <tr> <td>-Ισοπληθές μετοχής</td> <td>1.332.876,32</td> <td>1.639.657,95</td> </tr> <tr> <td>-Δικαιώματα μετοχής</td> <td>0,00</td> <td>0,00</td> </tr> <tr> <td>Κέρδη μετά από φόρους ανά μετοχή - βασικά (σε €)</td> <td>0,1085</td> <td>0,1362</td> </tr> <tr> <td>Προσπέννημα μερίσμου ανά μετοχή (σε €)</td> <td>0,0000</td> <td>0,0000</td> </tr> <tr> <td>Κέρδη προ φόρων, χρηματοδοτικών, επενδυτικών αποσβέσεων και συναφών αποσβέσεων</td> <td>4.066.008,94</td> <td>4.388.617,28</td> </tr> </tbody> </table>				1.01-	1.01-		31.12.2011	31.12.2010	Κόστος εργασιών	7.540.916,70	10.016.605,16	Μικτά κέρδη	3.759.508,13	5.183.314,97	Κέρδη προ φόρων, χρηματοδοτικών και επενδυτικών αποσβέσεων	1.445.157,29	2.155.091,44	Κέρδη μετά από φόρους (Α)	1.332.876,32	1.639.657,95	-Ισοπληθές μετοχής	1.332.876,32	1.639.657,95	-Δικαιώματα μετοχής	0,00	0,00	Λοιπά συνολικά έσοδα μετά από φόρους (Β)	0,00	0,00	Συνολικά συνολικά έσοδα μετά από φόρους (Α) + (Β)	1.332.876,32	1.639.657,95	-Ισοπληθές μετοχής	1.332.876,32	1.639.657,95	-Δικαιώματα μετοχής	0,00	0,00	Κέρδη μετά από φόρους ανά μετοχή - βασικά (σε €)	0,1085	0,1362	Προσπέννημα μερίσμου ανά μετοχή (σε €)	0,0000	0,0000	Κέρδη προ φόρων, χρηματοδοτικών, επενδυτικών αποσβέσεων και συναφών αποσβέσεων	4.066.008,94	4.388.617,28																																													
	1.01-	1.01-																																																																																										
	31.12.2011	31.12.2010																																																																																										
Κόστος εργασιών	7.540.916,70	10.016.605,16																																																																																										
Μικτά κέρδη	3.759.508,13	5.183.314,97																																																																																										
Κέρδη προ φόρων, χρηματοδοτικών και επενδυτικών αποσβέσεων	1.445.157,29	2.155.091,44																																																																																										
Κέρδη μετά από φόρους (Α)	1.332.876,32	1.639.657,95																																																																																										
-Ισοπληθές μετοχής	1.332.876,32	1.639.657,95																																																																																										
-Δικαιώματα μετοχής	0,00	0,00																																																																																										
Λοιπά συνολικά έσοδα μετά από φόρους (Β)	0,00	0,00																																																																																										
Συνολικά συνολικά έσοδα μετά από φόρους (Α) + (Β)	1.332.876,32	1.639.657,95																																																																																										
-Ισοπληθές μετοχής	1.332.876,32	1.639.657,95																																																																																										
-Δικαιώματα μετοχής	0,00	0,00																																																																																										
Κέρδη μετά από φόρους ανά μετοχή - βασικά (σε €)	0,1085	0,1362																																																																																										
Προσπέννημα μερίσμου ανά μετοχή (σε €)	0,0000	0,0000																																																																																										
Κέρδη προ φόρων, χρηματοδοτικών, επενδυτικών αποσβέσεων και συναφών αποσβέσεων	4.066.008,94	4.388.617,28																																																																																										
1.3 ΣΤΟΙΧΕΙΑ ΚΑΤΑΣΤΑΣΗΣ ΜΕΤΑΒΟΛΩΝ ΙΔΙΩΝ ΚΕΦΑΛΑΙΩΝ ποσό εκφρασμένο σε € <table border="1"> <thead> <tr> <th></th> <th>31.12.2011</th> <th>31.12.2010</th> </tr> </thead> <tbody> <tr> <td>Σύνολο ιδίων κεφαλαίων έναρξης χρήσης (1.01.2011 και 1.01.2010 αντίστοιχα)</td> <td>16.586.338,84</td> <td>14.494.118,53</td> </tr> <tr> <td>Συνολικότητα συνολικά έσοδα μετά από φόρους</td> <td>1.332.876,32</td> <td>1.639.657,95</td> </tr> <tr> <td>Αύξηση μετοχικού κεφαλαίου</td> <td>558.765,00</td> <td>869.190,00</td> </tr> <tr> <td>Μείωση μετοχικού κεφαλαίου</td> <td>-558.765,00</td> <td>-869.190,00</td> </tr> <tr> <td>Κεφαλοποίηση διαφοράς υπέρ το όριο διανομήτων μερίσμου</td> <td>0,00</td> <td>0,00</td> </tr> <tr> <td>Αγορές / (πωλήσεις) ιδίων μετοχών</td> <td>-73.430,20</td> <td>1.321.752,36</td> </tr> <tr> <td>Σύνολο ιδίων κεφαλαίων λήξης χρήσης (31.12.2011 και 31.12.2010 αντίστοιχα)</td> <td>17.287.019,96</td> <td>16.586.338,84</td> </tr> </tbody> </table>				31.12.2011	31.12.2010	Σύνολο ιδίων κεφαλαίων έναρξης χρήσης (1.01.2011 και 1.01.2010 αντίστοιχα)	16.586.338,84	14.494.118,53	Συνολικότητα συνολικά έσοδα μετά από φόρους	1.332.876,32	1.639.657,95	Αύξηση μετοχικού κεφαλαίου	558.765,00	869.190,00	Μείωση μετοχικού κεφαλαίου	-558.765,00	-869.190,00	Κεφαλοποίηση διαφοράς υπέρ το όριο διανομήτων μερίσμου	0,00	0,00	Αγορές / (πωλήσεις) ιδίων μετοχών	-73.430,20	1.321.752,36	Σύνολο ιδίων κεφαλαίων λήξης χρήσης (31.12.2011 και 31.12.2010 αντίστοιχα)	17.287.019,96	16.586.338,84																																																																		
	31.12.2011	31.12.2010																																																																																										
Σύνολο ιδίων κεφαλαίων έναρξης χρήσης (1.01.2011 και 1.01.2010 αντίστοιχα)	16.586.338,84	14.494.118,53																																																																																										
Συνολικότητα συνολικά έσοδα μετά από φόρους	1.332.876,32	1.639.657,95																																																																																										
Αύξηση μετοχικού κεφαλαίου	558.765,00	869.190,00																																																																																										
Μείωση μετοχικού κεφαλαίου	-558.765,00	-869.190,00																																																																																										
Κεφαλοποίηση διαφοράς υπέρ το όριο διανομήτων μερίσμου	0,00	0,00																																																																																										
Αγορές / (πωλήσεις) ιδίων μετοχών	-73.430,20	1.321.752,36																																																																																										
Σύνολο ιδίων κεφαλαίων λήξης χρήσης (31.12.2011 και 31.12.2010 αντίστοιχα)	17.287.019,96	16.586.338,84																																																																																										
Ο ΠΡΟΕΔΡΟΣ ΤΟΥ Δ.Σ. & ΔΙΕΥΘΥΝΩΝ ΣΥΜΒΟΥΛΟΣ ΙΩΑΝΝΗΣ Ν. ΚΑΜΑΤΑΚΗΣ ΑΔΤ ΑΒ 706563	Θεσσαλονίκη, 15 Μαρτίου 2012 Η ΑΝΤΙΠΡΟΕΔΡΟΣ ΤΟΥ Δ.Σ. ΠΑΡΑΣΚΕΥΗ Δ. ΖΑΧΑΡΙΑΔΟΥ ΑΔΤ ΑΒ 706623	Ο ΟΙΚΟΝΟΜΙΚΟΣ ΔΙΕΥΘΥΝΤΗΣ ΚΩΝΣΤΑΝΤΙΝΟΣ Β. ΠΑΠΑΔΟΠΟΥΛΟΣ ΑΔΤ ΑΖ 169490																																																																																										
ΤΥΠΟΣ 22 102724090																																																																																												



MLS ΠΑΡΠΟΦΟΡΙΚΗ Α.Ε. με το δ.π. "MLS MULTIMEDIA SA"

ΑΡ.Μ.Α.Ε. 34184069554 ΑΡ.Φ.Μ.Α. Γ.Μ.Η. 5785770400 Διεύθυνση της Έτασης: 1ης Νοεμβρίου 79, 54 352 Αθήνα Πάλλας - Θεσσαλονίκη

ΕΤΟΙΜΑ ΚΑΙ ΠΑΡΠΟΦΟΡΙΞ ΧΡΗΣΙΜΕ από 1 Ιανουάριο 2012 έως 31 Δεκεμβρίου 2012

(Προσαρμογές βάσει του κ.ν. 2159/20, άρθρο 155 για επιπτώσεις από συντάσσοντας εταιρείες καταστάσεις συστημάτων και μη κατά Δ.Π.Δ.Π.Α.)

Το παρόντα στοιχεία επί διαδρομής που φέρονται από τις οικονομικές καταστάσεις, σύμφωνα με μία γενική επιβεβαίωση για την οικονομική κατάσταση και τις αποδόσεις της: **MLS ΠΑΡΠΟΦΟΡΙΚΗ Α.Ε.** Συντάσσεται σύμφωνα στον ισχύοντα, προ αφορίας σε οποιαδήποτε αλλαγή ή άλλη συνολική μη την εταιρεία, να αναφέρεται στη έκθεση των δεδομένων της εταιρείας, όσο αναφέρεται σε οικονομικές καταστάσεις, καθώς και η έκθεση έλεγχο του νόμου ελεγκτή

Αρχικά Υπεύθυνος - Νεοσύνη
Διεύθυνση Διαχείρισης
Σύνθεση Διοικητικού Συμβουλίου

Παραγωγή έκθεσης από το Διοικητικό Συμβούλιο
των οικονομικών καταστάσεων
Νόμιμος Ελεγκτής
Ελεγκτική εταιρεία
Τύπος Έκθεσης: Έλεγχος Ελεγκτών

Υπεύθυνος Παραγωγής/Αντιπρόεδρος Διοικητικού Συμβουλίου

: www.mls.gr

: **Γεώργιος Καραμάνης (Πρόεδρος & Άνων Σύμβουλος), Παναγιώτης Ζαχαριάδης (Αντιπρόεδρος), Ελευθέριος Καραγιάννης (Μέλος), Παναγιώτης Αιγάλη (Μέλος), Ιωάννης Ζώνης (Μέλος), Δημήτριος Κωνσταντίνου (Μέλος), Στέφανος Τριανταφυλλίδης (Μέλος), Νικόλαος Κούλης (Μέλος)**

: 22 Μαρτίου 2013

: ΧΩΡΙΣ ΑΥΤΟΓΡΑΦΟ (Α.Μ. Σ.Ο.Ε.Α. 15116)

: Σ.Ο.Α. ο.σ.α. - CROWE HORWATH

: Με σύμφωνη γνώμη

1.3 ΣΤΟΙΧΙΑ ΚΑΤΑΓΑΓΜΕΘΩ ΟΙΚΟΝΟΜΙΚΗΣ ΘΕΤΗΣ

κατά κεφάλαιο κ.ε

	31.12.2012	31.12.2011
ΕΣΦΟΡΤΙΚΟ		
Επιχορηγηθείσες ενσφαιρωμένες πίστωση στοιχεία	1.246.265,16	1.282.385,73
Άλλα εμπορεύσιμα στοιχεία	10.672.877,62	11.161.151,17
Ασκήσιμα δικαιώματα μετοχολογίας παραρτησιακά στοιχεία	211.227,86	205.669,77
Διαθέσιμα	2.863.518,71	2.835.000,34
Αποζημιώσεις από πώληση	4.592.129,43	4.947.362,26
Ασκήσιμα δικαιώματα παραρτησιακά στοιχεία	4.077.167,73	5.211.759,91
ΣΥΝΟΛΟ ΕΣΦΟΡΤΙΚΟΥ	23.652.236,51	25.641.349,23
ΕΛΑΦΥΡΑΛΙΑ ΚΑΙ ΥΠΟΧΡΩΣΕΙΣ		
Μεταβολή κεφάλαιο	4.394.290,00	4.394.290,00
Ασκήσιμα δικαιώματα κεφάλαιο	13.676.833,22	12.892.759,96
Σύνολο άλλων κεφαλαίων διακρίσεων μερισμάτων (α)	17.678.873,22	17.287.049,96
Διακρίσεις μερισμάτων (β)	0,00	0,00
Σύνολο άλλων κεφαλαίων (γ) = (α) + (β)	17.678.873,22	17.287.049,96
Μεταρρυθμίσεις δεσμευμένων στοιχείων	0,00	0,00
Προβλέψεις / Διακρίσεις αναμενόμενων εισπραξιμών	89.539,66	110.923,77
Προβλέψεις / Διακρίσεις αναμενόμενων υποχρεώσεων	0,00	0,00
Ασκήσιμα δικαιώματα υποχρεώσεων	5.891.874,24	8.246.400,55
Σύνολο υποχρεώσεων (θ)	5.981.413,90	8.357.324,32
ΣΥΝΟΛΟ ΙΣΩΝ ΚΕΦΑΛΑΙΩΝ ΚΑΙ ΥΠΟΧΡΩΣΕΩΝ (ζ) = (θ) + (δ)	23.652.236,51	25.641.349,23

1.4 ΣΤΟΙΧΙΑ ΚΑΤΑΓΑΓΜΕΘΩ ΤΑΜΙΑΚΩΝ ΦΟΙΝ

κατά κεφάλαιο κ.ε

	31.12.2012	31.12.2011
Διαθεσιμότητα Διακρίσεων μερισμάτων		
Εκπληρωθέντα	989.273,46	1.362.972,45
Προβλεπόμενα	3.746.290,10	2.620.831,65
Αποφάσεις	-21.399,72	240.457,38
Προβλεπόμενα	-28.876,67	-131.676,07
Χρηματοτικό τίτλο και εισπραξιμόν έξι μήνες / μέσων προσομοιωτή για μετρίως-βραχυπρόθεσμα κερδοφόρα τίτλους ή από στοιχεία με τις Διακρίσεις Διακρίσεων μερισμάτων		
Μείωση / αύξηση εισπραξιμών	-27.818,27	27.633,92
Μείωση / αύξηση εισπραξιμών	-34.998,81	-2.877.332,20
(Μείωση / αύξηση υποχρεώσεων (όχι αν δεικνύονται))	-2.179.890,19	2.981.578,66
Μείωση / αύξηση εισπραξιμών	-284.219,13	-140.430,70
Καταβλητέο φέρμα	-197.335,33	-247.372,73
Σύνολο εισπραξιμών / (υποχρεώσεων) από Διακρίσεις Διακρίσεων μερισμάτων (θ)	3.234.184,73	4.225.807,44
Επιχορηγηθείσες ενσφαιρωμένες		
Ασκήσιμα δικαιώματα και άλλων κεφαλαίων εισπραξιμών	-3.223.995,66	-4.487.703,42
Εισπραξιμές από μερίσματα εισπραξιμών και άλλων κεφαλαίων εισπραξιμών	0,00	0,00
Εισπραξιμές εισπραξιμών	0,00	0,00
Τίτλοι υποχρεώσεων	33.914,18	58.245,87
Σύνολο εισπραξιμών / (υποχρεώσεων) από εισπραξιμούς Διακρίσεων μερισμάτων (β)	-3.190.081,48	-4.429.457,55
Υποχρεώσιμότητα Διακρίσεων μερισμάτων		
Εκπληρωθέντα	-558.926,57	0,00
Μείωση / αύξηση εισπραξιμών	0,00	-336.091,91
Σύνολο εισπραξιμών / (υποχρεώσεων) από Διακρίσεις Διακρίσεων μερισμάτων (γ)	-558.926,57	-336.091,91
Καθαρή αύξηση / (μείωση) στον κεφάλαιο Διακρίσεων μερισμάτων (δ) = (θ) + (β) + (γ)	1.524.822,72	-540.867,02
Τελευταίο Διαθέσιμο και διαθέσιμο μέγεθος κεφαλαίων (ε) = (δ) + (α)	2.569.993,35	3.118.849,37
Τελευταίο Διαθέσιμο και διαθέσιμο μέγεθος κεφαλαίων (ε) = (δ) + (α) + (ε)	1.045.176,13	2.569.993,35

1.5 ΣΤΟΙΧΙΑ ΚΑΤΑΓΑΓΜΕΘΩ ΕΥΣΟΛΙΚΟΥ ΕΠΙΟΧΗΜΑΤΟΣ

κατά κεφάλαιο κ.ε

	31.12.2012	31.12.2011
Κόστος εργασιών	7.474.359,03	7.540.816,70
Μεταβλητά	3.680.494,04	3.759.508,13
Κόστος προ φόρων, χρηματοδοτικών και εισπραξιμών εισπραξιμών	1.209.648,41	1.415.117,29
Κόστος προ φόρων	939.273,83	1.362.972,45
Κόστος μετά από φόρους (Α)	942.779,83	1.332.876,32
- Διακρίσεις μερισμάτων	0,00	0,00
Ασκήσιμα δικαιώματα μετά από φόρους (Β)	0,00	0,00
Συνολικότητα εισπραξιμών (Α) + (Β)	942.779,83	1.332.876,32
- Διακρίσεις μερισμάτων	942.779,83	1.332.876,32
- Διακρίσεις μερισμάτων	0,00	0,00
Κόστος μετά από φόρους από μερισμά / Φέρμα (σε €)	0,00	0,00
Προσαρμογές μερισμάτων από μερισμά (σε €)	0,00	0,00
Κόστος προ φόρων, χρηματοδοτικών, εισπραξιμών εισπραξιμών και εισπραξιμών εισπραξιμών	4.958.038,59	4.066.008,94

1.6 ΣΤΟΙΧΙΑ ΚΑΤΑΓΑΓΜΕΘΩ ΜΕΤΑΒΟΛΙΣΜΩΝ ΚΕΦΑΛΑΙΩΝ

κατά κεφάλαιο κ.ε

	31.12.2012	31.12.2011
Επίδομα νέων κεφαλαίων (επιχορηγούμενα)	17.287.049,96	16.565.238,64
Συνολικότητα εισπραξιμών (Α) + (Β)	942.779,83	1.332.876,32
Αύξηση μερισμάτων εισπραξιμών	0,00	528.765,00
Μείωση μερισμάτων εισπραξιμών	0,00	-528.765,00
Καταβλητέο φέρμα υπό το άρθρο Διακρίσεων μερισμάτων	0,00	-528.765,00
Αύξηση / (μείωση) άλλων μερισμάτων	-538.926,57	-73.400,20
Σύνολο νέων κεφαλαίων (Α) + (Β) + (Γ) + (Δ) + (Ε) + (Ζ) + (Η) + (Θ)	17.678.873,22	17.287.049,96
Πρόθετα στοιχεία και πληροφορίες		
1. Ολοκληρώθηκαν οικονομικές καταστάσεις της 31ης Δεκεμβρίου 2012 έχουν εγκριθεί οι βελτιστοποιημένες οικονομικές καταστάσεις της 31.12.2011.		
2. Οι οικονομικές καταστάσεις της 31ης Δεκεμβρίου 2012 έχουν εγκριθεί με βέλτιστοποιημένες οικονομικές καταστάσεις της 31.12.2011.		
3. Οι οικονομικές καταστάσεις της 31ης Δεκεμβρίου 2012 έχουν εγκριθεί με βέλτιστοποιημένες οικονομικές καταστάσεις της 31.12.2011.		
4. Δεν υπάρχουν πρόσθετα στοιχεία ή νέα στοιχεία διακρίσεων της Εταιρείας καθώς και αποφάσεις διακρίσεων ή διακρίσεων σχετικά με να έχουν εγκριθεί επίδομα εισπραξιμών εισπραξιμών ή εισπραξιμών της εταιρείας.		
5. Ο αριθμός των εισπραξιμών προσαρμογών στην Εταιρεία εγκρίθηκαν στο τέλος της εκδήλωσης της 31ης Δεκεμβρίου 2012.		
6. Τα ετήσια από μερισμά εισπραξιμών για τα εισπραξιμένα από μερισμά εισπραξιμών, συμπεριλαμβανομένων των εισπραξιμένων μερισμάτων που είναι μερισμά.		
7. Το ποσό της κερδοφορίας που έχει καταβληθεί εισπραξιμών, ως τις 31.12.2012, για εισπραξιμένα μερισμά εισπραξιμών 64.500,00 ευρώ. Δεν υπάρχουν κερδοφορίες που εισπραξιμένα από μερισμά εισπραξιμών και για εισπραξιμένα μερισμά.		
8. Σύμφωνα με την απόφαση της Γενικής Συνέλευσης των μερισμάτων της 30.06.2010 και 29.06.2012, η εταιρεία προέβλεψε μέχρι την 31.12.2012 στην οποία 241.939,10 ευρώ εισπραξιμένων εισπραξιμών 558.926,57€. Η χρηματοδοτική κατάσταση είναι την ίδια με την οποία εισπραξιμένων εισπραξιμών της 31.12.2012 ήταν 651.016,50€.		
9. Το ποσοστό εισπραξιμών διακρίσεων στην Έτασία Γενική Συνέλευση των μερισμάτων της 30.06.2010.		
10. Το ποσό των εισπραξιμών (επίδομα) εισπραξιμών από την έκδοση της έκθεσης της έκθεσης και τα εισπραξιμένα των εισπραξιμένων της 31.12.2012, οι εισπραξιμένοι της έκθεσης της έκθεσης της έκθεσης, που έχουν προέλθει από τις εισπραξιμένες της με τα εισπραξιμένα μερισμάτων από τα Δ.Π.Δ.Π.Α., συμπεριλαμβανομένων των εισπραξιμένων εισπραξιμών (σε €)		
11. Εισπραξιμένοι από εισπραξιμένα μερισμά εισπραξιμών	126.690,00	
12. Εισπραξιμένοι από εισπραξιμένα μερισμά εισπραξιμών	110.690,00	
13. Εισπραξιμένοι από εισπραξιμένα μερισμά εισπραξιμών	598.628,39	
14. Εισπραξιμένοι από εισπραξιμένα μερισμά εισπραξιμών	0,00	
15. Εισπραξιμένοι από εισπραξιμένα μερισμά εισπραξιμών	183.211,38	
16. Εισπραξιμένοι από εισπραξιμένα μερισμά εισπραξιμών	0,00	
17. Εισπραξιμένοι από εισπραξιμένα μερισμά εισπραξιμών	1.069,31	

Θεσσαλονίκη, 22 Μαρτίου 2013

Ο ΠΡΟΕΔΡΟΣ ΤΟΥ Δ.Σ.
& ΔΙΕΥΘΥΝΩΝ ΣΥΜΒΟΥΛΟΣ
ΙΩΑΝΝΗΣ Η. ΚΑΜΑΤΑΚΗΣ
ΑΔΤ ΑΒ 706563

Η ΑΝΤΙΠΡΟΕΔΡΟΣ ΤΟΥ Δ.Σ.

ΠΑΡΑΣΚΕΥΗ Δ. ΖΑΧΑΡΙΑΔΟΥ
ΑΔΤ ΑΒ 706623

Ο ΟΙΚΟΝΟΜΙΚΟΣ ΔΙΕΥΘΥΝΤΗΣ

ΚΩΝΣΤΑΝΤΙΝΟΣ Β. ΠΑΠΑΔΟΠΟΥΛΟΣ
ΑΔΤ ΑΒ 199490



MLS ΠΑΡΦΟΡΙΚΗ Α.Ε. με το δ.τ. "MLS MULTIMEDIA SA"
 ΑΡ.Μ.Α.Ε.:3419406/95/14 ΑΡΘΡΟ ΓΕΜΗ: 5957504000 Διεύθυνση της Εταιρείας: 17ος Νοεμβρίου 79, 54 352 Λάμιας - Φωκίδα
 ΣΤΟΙΧΕΙΑ ΚΑΙ ΠΑΡΦΟΡΟΙΕΣ ΧΡΗΣΗΣ από 1 Ιανουαρίου 2013 έως 31 Δεκεμβρίου 2013

(δημοσιεύονται βάσει του κ.ν. 2190/2010, άρθρο 135 για επιχειρήσεις που συνίστανται επίσης οικονομικές καταστάσεις ενσωματωμένες και μη, κατά ΔΛΠ/ΔΙΔΧΑ)
 Τα παρακάτω στοιχεία και πληροφορίες, που προκύπτουν από τις οικονομικές καταστάσεις, προέρχουν σε μία γενική αναμέτρηση για την οικονομική κατάσταση και το αποδότισμα της MLS ΠΑΡΦΟΡΙΚΗ Α.Ε. Συνιστάται αμέσως προς αναγνώστες, πριν προβούν σε οποιαδήποτε είδος ακριβούς ανάλυσης ή άλλης επένδυσης με την εταιρεία, να ανατρέξουν στη διεύθυνση διεύθυνση της εταιρείας, όπου υπάρχουν οι οικονομικές καταστάσεις καθώς και η έκθεση ελέγχου του νόμιμου ελεγκτή.

Αρχαίοι Υπερβόιοι - Νεοαρχαίοι
 Διεύθυνση Διοικητικού
 Σύνθεση Διοικητικού Συμβουλίου

Υπερβόιοι Παραρτηματική, Αυσίατσης και Αντιστοιχισμοί, Διεύθυνση Αντιστοιχισμών Εταιρείας & Πίνακας
 www.mls.gr
 Ίδρυση Κυριακής (Πρόεδρος & Άντρο Σπυριδίου), Παρασκευή Ζαχαριδίου (Αντιπρόεδρος), Χρήστος Αντωνιάδης (Μέλος), Δημήτρης Κωνσταντοπούλας (Μέλος), Νικόλαος Κούλης (Μέλος), Εύα Βλάχου (Μέλος), Στέφανος Τριανταφυλλίδης (Μέλος), Ευσταθία Καραγιαννίδης (Μέλος)

Παραρτηματική Έγκριση από το Διοικητικό Συμβούλιο
 των οικονομικών καταστάσεων
 Νίκος Ελεγκτής
 Ελεγκτική εταιρεία
 Τόπος Έδρας: Ελεγκτική

21 Μαρτίου 2014
 Χρόνης Αγ. Ασημένιος (Α.Μ.Σ.Ο.Ε.Α. 15111)
 ΛΟΑ ο.ε. ο.ε. - CROWE HORWATH
 Με σύμφωνη γνώμη

1.1 ΣΤΟΙΧΕΙΑ ΚΑΤΑΤΑΞΗΣ ΟΙΚΟΝΟΜΙΚΗΣ ΘΕΣΗΣ

ανά λειτουργία σε €

ΕΚΠΕΡΙΣΤΙΚΟ	31.12.2013	31.12.2012
Επιχειρηματικότητα ενόψει κέρδη στοιχεία	1.566,593.27	1.246,265.16
Άλλα περιουσιακά στοιχεία	10.517,285.33	10.672,877.62
Αναπό μη εκκαθαρωμένα περιουσιακά στοιχεία	151,959.58	211,237.86
Αποτίμηση	4.685,497.80	2.862,588.71
Αποτίμηση από κλίμακα	6.276,731.63	4.582,129.43
Αναπό εκκαθαρωμένα περιουσιακά στοιχεία	5.636,649.35	4.077,167.73
ΣΥΝΟΛΟ ΕΚΠΕΡΙΣΤΙΚΟ	28.834,707.96	23.652,286.52

1.1.1 ΚΕΦΑΛΑΙΑ ΚΑΙ ΥΠΟΧΡΕΩΣΕΙΣ

Μεταρχικό κεφάλαιο	4.594,290.00	4.594,290.00
Αναπό στοιχεία ίδιων κεφαλαίων	14,867,748.11	13,076,583.22
Σύνολο ίδιων κεφαλαίων (κεφάλαια μητρικής) (α)	19,462,038.11	17,670,873.22
Διατίμημα μετοχών (β)	0.00	0.00
Σύνολο ίδιων κεφαλαίων (γ) = (α) + (β)	19,462,038.11	17,670,873.22
Μακροπρόθεσμες δεσμεύσεις υποχρεώσεις	0.00	0.00
Προβλεπόμενες / Δυνατές μακροπρόθεσμες υποχρεώσεις	85,733.58	89,539.06
Προσφωροπρόθεσμες δεσμεύσεις υποχρεώσεις	1,016,204.45	0.00
Αναπό μακροπρόθεσμες υποχρεώσεις	8,270,731.82	5,891,874.24
Σύνολο υποχρεώσεων (δ)	9,376,669.86	5,981,413.30

ΣΥΝΟΛΟ ΙΔΙΩΝ ΚΕΦΑΛΑΙΩΝ ΚΑΙ ΥΠΟΧΡΕΩΣΕΩΝ (γ) + (δ)

28.834,707.96 **23.652,286.52**

1.4 ΣΤΟΙΧΕΙΑ ΚΑΤΑΤΑΞΗΣ ΤΑΜΙΑΚΩΝ ΡΟΩΝ

ανά λειτουργία σε €

	1.01.2013	1.01.2012
	01.12.2013	31.12.2012
Αυτογενείς δραστηριότητες		
Κέρδη προ φόρων	1,279,357.74	959,273.46
Πόσων / μισών προσαρμογών πω.	3,121,583.53	3,748,380.18
Αποφάσεις	-3,805.48	-21,389.72
Προβλεπόμενες διαφορές	-74,562.11	0.00
Απομειωμένα έσοδα, έξοδα, κέρδη και ζημιές επενδυτικές δραστηριότητες	740,752.89	-32,876.67
Χρηματοική τύχη και εισοχή έξοδα	1,180,002.24	284,289.15

Πόσων / μισών προσαρμογών για μεταβολές λειτουργικών κεφαλαίων κίνησης ή συν.

αρχίζοντας με τις λειτουργικές δραστηριότητες:		
Μίσωση / (αύξηση) αποθέσεων	-1,822,909.09	27,588.37
Μίσωση / (αύξηση) απαιτήσεων	-2,354,839.29	-24,998.61
(Μίσωση) / αύξηση υποχρεώσεων (έκτακ-δυνατικών)	-1,470,286.39	-3,107,215.19
Μισών		
Χρηματοική τύχη και εισοχή έξοδα καταβλητέων	-1,180,002.24	-284,289.13
Καταβλητέων φόρων	-53,329.23	-107,535.35
Σύνολο εσόδων / (εσόδων) από λειτουργικές δραστηριότητες (α)	-6,800,747.43	1,296,899.73
Επενδυτικές δραστηριότητες		
Άχρη ενσώματα και άχρη παθητικά στοιχεία	-3,286,319.35	-3,223,996.06
Προβλεπόμενες από κλίμακας ενσώματα και άχρη παθητικά στοιχεία	0.00	0.00
Επισημασμένες επενδύσεις	0.00	0.00
Τόκων εισπραχθέντων	9,886.48	33,914.18
Σύνολο εσόδων / (εσόδων) από επενδυτικές δραστηριότητες (β)	-3,276,432.87	-3,190,081.88
Χρηματοδοτικές δραστηριότητες		
Επισημασμένες από κλίμακας / αποβλεπόμενες δόσεις	1,016,204.45	0.00
Εισοδή / (αποδ.) από ίδιων μετοχών	620,193.54	-558,926.57
Εισοδή / (αποδ.) από Ελληνικά και Εξωτερικά έργα έσοδων και αποτίμησης	3,853,394.10	928,125.00
Σύνολο εσόδων / (εσόδων) από χρηματοδοτικές δραστηριότητες (γ)	5,489,792.09	369,198.43
Καθαρή αύξηση / (μείωση) στα ταμιακά διαθέσιμα και ισοδύναμα	1,575,321.79	-1,524,823.72
Ταμιακά διαθέσιμα και ισοδύναμα αρχής χρήσης	1,045,176.13	2,569,993.85
Ταμιακά διαθέσιμα και ισοδύναμα λήξης χρήσης	2,620,497.92	1,045,176.13

1.2 ΣΤΟΙΧΕΙΑ ΚΑΤΑΤΑΞΗΣ ΣΥΝΟΛΙΚΟΥ ΕΠΙΘΕΤΗΣ

ανά λειτουργία σε €

	1.01.2013	1.01.2012	31.12.2013	31.12.2012
Κόστος εργασιών	9,090,982.47	7,474,359.03	4,471,884.93	3,680,494.04
Μείωση κέρδη				
Κέρδη προ φόρων, χρηματοδοτικών και επενδυτικών δραστηριοτήτων	2,449,473.50	1,209,448.41	1,279,357.74	959,273.46
Κέρδη προ φόρων	1,170,971.35	942,779.83	1,170,971.35	942,779.83
Κέρδη μετά από φόρους (Α)	1,170,971.35	942,779.83	1,170,971.35	942,779.83
-Διακοσμητικές μεταβολές	0.00	0.00	0.00	0.00
Αναπό επενδυτικά έσοδα μετά από φόρους (Β)	1,170,971.35	942,779.83	1,170,971.35	942,779.83
Στατιστηριακά επενδυτικά έσοδα μετά από φόρους (Α) + (Β)	1,170,971.35	942,779.83	1,170,971.35	942,779.83
-Διακοσμητικές μεταβολές	0.00	0.00	0.00	0.00
Κέρδη μετά από φόρους, από μετοχή - βάσει (σε €)	0.00	0.00	0.00	0.00
Προβλεπόμενα κέρδη από μετοχή (σε €)	0.00	0.00	0.00	0.00
Κέρδη προ φόρων, χρηματοδοτικών, επενδυτικών δραστηριοτήτων και επενδυτικών αποβλεπόμενων	5,571,057.03	4,938,638.59		

1.3 ΣΤΟΙΧΕΙΑ ΚΑΤΑΤΑΞΗΣ ΜΕΤΑΒΟΛΩΝ ΙΔΙΩΝ ΚΕΦΑΛΑΙΩΝ

ανά λειτουργία σε €

	31.12.2013	31.12.2012
Σύνολο ίδιων κεφαλαίων (αρχής) χρήσης (1.01.2013 και 1.01.2012 αντίστοιχα)	17,670,873.22	17,670,873.22
Στατιστηριακά επενδυτικά έσοδα μετά από φόρους	1,170,971.35	942,779.83
Αύξηση μετοχικών κεφαλαίων	0.00	0.00
Μείωση μετοχικών κεφαλαίων	0.00	0.00
Κατανομή από μετοχές (από το αρχικό διαμοιρασμένο μερίσμα)	0.00	0.00
Ανοχές / (αποβλέψεις) ιδίων μετοχών	0.00	0.00
Σύνολο ίδιων κεφαλαίων λήξης χρήσης (31.12.2013 και 31.12.2012 αντίστοιχα)	19,842,838.11	17,670,873.22

- Προβλεπόμενα στοιχεία και πληροφορίες:**
- Στις ετήσιες οικονομικές καταστάσεις της 31ης Δεκεμβρίου 2013 έχουν τηρηθεί οι βασικές λογιστικές αρχές των Οικονομικών καταστάσεων της 31.12.2012.
 - Οι αποβλέψεις φορολογικού χρήσης της εταιρείας αναφέρονται αναλυτικά στη σημείωση 6.25 των οικονομικών καταστάσεων.
 - Επί του παρόντος της Εταιρείας δεν υφίστανται εμπόδια για βάρη.
 - Οι ανεπάρκειες ενσώματων και άχρη παθητικών της χρήσης 1.01.31.12.2013 ανέρχονται σε 3.286.319,15€.
 - Δεν υπάρχουν πάσης φύσεως επίσημες ή από διαπραγματευτές της Εταιρείας καθώς και από τρίτους δικαστικές ή διαμετρητικές αρχές που να έχουν σημαντικό επίκεντρο στην οικονομική κατάσταση ή λειτουργία της εταιρείας.
 - Ο αριθμός που υποστηρίχθηκε προσωπικοί στην Εταιρεία ανέρχονται σε 62 εργαζομένους, στο τέλος της τρέχουσας χρήσης και σε 43 εργαζομένους στο τέλος της προηγούμενης χρήσης.
 - Τα κέρδη από μετοχή υποστηρίχθηκαν με το στατιστηριακό κέρδη μετοχών, εφαρμοζόμενα στο στατιστηριακό μέσο όρο των ιδίων μετοχών.
 - Τα ποσά της προβλεπόμενης επί της διακοσμητικής εισπραχθέντων, ως της 31.12.2013, για αποβλέψεις φορολογικού χρήσης, ανέρχεται σε 64.500,00 ευρώ. Δεν υπάρχουν προβλεπόμενες για επίκεντρο ή από διαπραγματευτές της εταιρείας και για λοιπές προβλεπόμενες.
 - Σύμφωνα με την απόφαση της Γενικής Συνέλευσης των μετόχων της 29.06.2012, η εταιρεία προέβλεψε μέχρι την 31.12.2013 στην αγορά 15.050 ιδίων μετοχών συνολικής αξίας 41.006,46€ και μέχρι την 21.04.2013 μετοχών (μίσθωτη κέρδη αγοράς 3.146) με κέρδος 203,7 γρ. ευρώ. Οι αριθμοί των ιδίων μετοχών που είχε στην κατοχή της η εταιρεία στις 31.12.2013 ήταν 50.000 με αξία κέρδους 108.500,00 ευρώ. Η χρηματοοικονομική κατάσταση της εταιρείας στα 31.12.2013 ήταν 164.000,00€.
 - Το Διοικητικό Συμβούλιο θα προτείνει στην Τακτική Γενική Συνέλευση των Μετόχων τη μη διανομή μερισμάτων.
 - Τα ποσά των στατιστηριακών (έσοδα, έξοδα) προέρχονται από την εισοδή της τρέχουσας χρήσης καθώς και τα υπόλοιπα των απαιτήσεων και υποχρεώσεων της εταιρείας στη λήξη της τρέχουσας χρήσης, που έχουν προκύψει από τις επενδύσεις της με το στατιστηριακό μέσο όρο από φόρους από το ΔΛΠ 21, παραρτηματικό στον παρόντος πίνακα σχετικά με €):
 - α) Έσοδα
 - β) Έξοδα
 - γ) Αποτίμηση
 - δ) Υποχρεώσεις
 - ε) Στατιστηριακά και προβλεπόμενα έσοδα και μισών της διακοσμητικής
 - στ) Αποτίμηση από δικαστηριακά στοιχεία και μισών της διακοσμητικής
 - ζ) Υποχρεώσεις, προς δικαστηριακά στοιχεία και μισών της διακοσμητικής

Οικονομολόγος, 21 Μαρτίου 2014

Η ΑΝΤΙΠΡΟΕΔΡΟΣ ΤΟΥ Δ.Σ.
 ΠΑΡΑΣΚΕΥΗ Δ. ΖΑΧΑΡΙΑΔΟΥ
 ΑΔΤ ΑΒ 706623

Ο ΟΙΚΟΝΟΜΙΚΟΣ ΔΙΕΥΘΥΝΤΗΣ

ΚΩΝΣΤΑΝΤΙΝΟΣ Β. ΠΑΠΑΔΟΠΟΥΛΟΣ
 ΑΔΤ ΑΒ 169490

Ο ΠΡΟΕΔΡΟΣ ΤΟΥ Δ.Σ.
 & ΔΙΕΥΘΥΝΩΝ ΣΥΜΒΟΥΛΟΣ
 ΙΩΑΝΝΗΣ Ν. ΚΑΜΑΤΑΚΗΣ
 ΑΔΤ ΑΒ 706563



MLS ΠΑΡΗΦΟΡΙΚΗ Α.Ε. με το δ.π. "MLS MULTIMEDIA SA"
ΑΡ. Μ.Α.Ε.: 3419406/95/14 ΑΡΘΡΟ ΓΕΜΗ: 595770400 Διεύθυνση της: Ελεγχής της Κοινωνίας : 17ης Νομβρίου 79, 54 352 Λάρισα (Ποσειδάων - Θεσσαλονίκη)
ΣΤΟΙΧΕΙΑ ΚΑΙ ΠΑΡΗΦΟΡΕΣ ΧΡΗΣΗΣ από 1 Ιανουαρίου 2014 έως 31 Δεκεμβρίου 2014

(δημοσιεύονται βάσει του κ.ν. 2190/20, άρθρο 135 για επιχειρήσεις που συντάσσουν ετήσιες οικονομικές καταστάσεις ενσωματωμένες και μη, κατά Δ.Α.Π.Α.Ι.Μ.Α.Χ.)

Τα παρακάτω στοιχεία και πληροφορίες, που προστίθενται από τις οικονομικές καταστάσεις, συγκεντρώνουν σε μία γενική αναζήτηση για την οικονομική κατάσταση και τα αποτελέσματα της **MLS ΠΑΡΗΦΟΡΙΚΗ Α.Ε.** Συντάχιστη σύμφωνα με τους κανόνες που προβλέπει ο απολογισμός ετών, ακολουθώντας τη μέθοδο αποτίμησης με την εταιρία, να απορρίψει στη διάθεση δικαστικών της εταιρίας, όπου απορρίπτονται οι οικονομικές καταστάσεις καθώς και η έκθεση ελέγχου των νόμιμων ελεγκτών.

Αρχαία Υπερσία - Νισσαρία
 Διεύθυνση Σουλίου
 1 www.mls.gr

Παραρτήρια (έγκριση από το Διοικητικό Συμβούλιο των οικονομικών καταστάσεων)
 Νίκαιας Ελασσόνας
 Ελευθεράς εταιρία
 Τόνος Έκτολης/Ελέγχου Ελασσόνας

: Υπουργείο Περιφερειακής Ανάπτυξης και Ανταγωνιστικότητας, Διεύθυνση Ανώνυμων Εταιρειών & Πίστεως
 : Διοικητήριο Αθ. Γούρνης (Α.Μ. Σ.Ο.Ε.Α. 14661)
 : ΔΣΟ ο.ε. ο.ε. - CROWE HORWATH
 : Με σύμφωνη γνώμη

1.1 ΣΤΟΙΧΕΙΑ ΚΑΤΑΣΤΑΣΗΣ ΟΙΚΟΝΟΜΙΚΗΣ ΘΕΣΗΣ
 κατά αναφοράς σε €

ΕΠΕΡΙΓΡΗΤΟ	31.12.2014	31.12.2013
Προηγούμενα ενσωματωμένα αήθη στοιχεία	2.395.634,10	1.566.593,27
Άλλα περιουσιακά στοιχεία	10.331.797,72	10.517.285,33
Ασπίδα μη καθορισμένα περιουσιακά στοιχεία	401.809,69	151.950,58
Αποθέματα	6.494.851,67	6.685.497,80
Αποθήκες από πωλτές	6.459.177,40	6.276.731,63
Ασπίδα καθορισμένα περιουσιακά στοιχεία	4.046.626,53	5.636.609,35
ΣΥΝΟΛΟ ΕΠΕΡΙΓΡΗΤΟΥ	36.129.896,51	28.834.707,06
ΙΔΙΑ ΚΕΦΑΛΑΙΑ ΚΑΙ ΥΠΟΧΡΕΩΣΕΙΣ		
Μετοχικό κεφάλαιο	4.594.290,00	4.594.290,00
Ασπίδα ενσωματωμένων κεφαλαίων	16.522.531,58	14.867.748,11
Σύνολο ιδίων κεφαλαίων (α) + (β)	21.116.821,59	19.462.038,11
Διακρίματα μετοχικής (β)	0,00	0,00
Σύνολο ιδίων κεφαλαίων (γ) = (α) + (β)	21.116.821,59	19.462.038,11
Μισθωτοφύλακες, δικαστικές υποχρεώσεις	0,00	0,00
Προβλέψεις / Ασπίδα μισθωτοφύλακων υποχρεώσεων	85.733,58	85.733,58
Προβλεπόμενες δικαστικές υποχρεώσεις	0,00	1.016.204,45
Ασπίδα προβλεπόμενων υποχρεώσεων	8.927.341,34	8.270.731,82
Σύνολο υποχρεώσεων (δ)	9.013.075,92	9.372.669,95
ΣΥΝΟΛΟ ΙΔΙΩΝ ΚΕΦΑΛΑΙΩΝ ΚΑΙ ΥΠΟΧΡΕΩΣΕΩΝ (γ) + (δ)	30.129.896,51	28.834.707,06

1.4 ΣΤΟΙΧΕΙΑ ΚΑΤΑΣΤΑΣΗΣ ΤΑΜΙΑΚΩΝ ΡΟΩΝ
 κατά αναφοράς σε €

Λειτουργικές δραστηριότητες	31.12.2014	31.12.2013
Κέρδη προ φόρων	1.467.770,24	1.279.357,74
<i>Πλέον / μείον προσαρμογές για:</i>		
Αποσβέσεις	3.555.988,96	3.121.583,53
Προβλέψεις	-100.000,00	-3.805,48
Συνοληματούχες διαφοράς	0,00	-74.562,11
Αποτελέσματα (έσοδα, έξοδα, κέρδη και ζημιές) επενδυτικών δραστηριοτήτων	164.535,83	740.732,89
Χρηματοικά τόκοι και συναφή έσοδα	570.707,38	1.180.002,24
<i>Πλέον / μείον προσαρμογές για μεταβολές λειτουργικών κεφαλαίων κίνησης ή που σχετίζονται με τις λειτουργικές δραστηριότητες:</i>		
Μείωση / (αύξηση) αποθεμάτων	-1.709.355,87	-1.822.909,09
Μείωση / (αύξηση) απαιτήσεων (Μείωση) / αύξηση υποχρεώσεων (έξοδα δασυαίων)	1.187.553,72	-2.354.809,29
Μίκην :	-567.055,08	-1.470.286,39
Χρηματοικά τόκοι και συναφή έσοδα καταβληθέντα	570.707,38	-1.180.002,24
Καταβληθέντων φόρων	-51.394,99	-53.329,23
Σύνολο αλλαγών / (αλλαγών) από λειτουργικές δραστηριότητες (α)	3.948.044,81	658.607,43
Επενδυτικές δραστηριότητες		
Άγρια ενσωματώματα και άλλων παγίων στοιχείων	-4.199.542,18	-3.286.319,35
Πιστώσεις από πωλτικές ενσωματώματα και άλλων παγίων στοιχείων	0,00	0,00
Πιστώσεις από πωλτικές ενσωματώματα και άλλων παγίων στοιχείων	0,00	0,00
Τόκοι υποχρεώσεων	19.241,13	9.886,48
Σύνολο αλλαγών / (αλλαγών) από επενδυτικές δραστηριότητες (β)	-4.180.301,05	-3.276.432,87
Χρηματοδοτικές δραστηριότητες		
Πιστώσεις από εκδόσεις / ανατοκισμένα δάνεια	0,00	1.016.204,45
Εξοφλήσεις δανείων	-1.016.204,45	0,00
Εισροές για αγορά ιδίων μετοχών	-215.789,81	620.193,54
Εισροές από Ελλάδα και Επικρατοκόπη έργα έρευνας και ανάπτυξης	1.244.227,17	3.853.394,10
Σύνολο αλλαγών / (αλλαγών) από χρηματοδοτικές δραστηριότητες (γ)	12.332,91	5.489.792,09
Καθαρή αύξηση / (μείωση) στα ταμιακά διαθέσιμα και ισοδύναμα χρήσης (α) + (β) + (γ)	-220.823,33	1.575.321,79
Ταμιακά διαθέσιμα και ισοδύναμα έναρξης χρήσης	2.620.491,92	1.045.179,13
Ταμιακά διαθέσιμα και ισοδύναμα λήξης χρήσης	2.400.468,59	2.620.491,92

Ο ΠΡΟΕΔΡΟΣ ΤΟΥ Δ.Ε.
 Δ. ΔΕΝΔΡΟΠΟΙΟΣ ΣΥΝΔΡΟΜΟΣ
 ΚΑΘΩΣ ΚΑΙ ΚΑΡΑΚΤΩΣ
 ΑΔΤ ΑΒ 70663

Θεσσαλονίκη, 29 Μαρτίου 2015
 Ο ΑΝΤΙΠΡΟΕΔΡΟΣ ΤΟΥ Δ.Ε.
 ΠΑΡΑΣΚΕΥΗ Α. ΖΑΧΑΡΑΚΟΥ
 ΑΔΤ ΑΒ 70663

Ο ΟΙΚΟΝΟΜΩΝ ΔΕΛΤΙΩΝΤΗΣ
 ΚΩΝΣΤΑΝΤΙΝΟΣ Β. ΠΑΠΑΔΟΠΟΥΛΟΣ
 ΑΔΤ ΑΖ 09490

1.2 ΣΤΟΙΧΕΙΑ ΚΑΤΑΣΤΑΣΗΣ ΣΥΝΟΛΙΚΟΥ ΕΓΦΟΔΙΑΣΜΟΥ
 κατά αναφοράς σε €

	31.12.2014	31.12.2013	1.01.2014	1.01.2013
Κόστος εργασιών	14.378.515,71	9.090.982,47		
Μιστά κέρδη	5.187.267,04	4.471.884,93		
Κέρδη προ φόρων, χρηματοδοτικών				
και επενδυτικών αποτελεσμάτων	2.019.236,49	2.449.473,50		
Κέρδη προ φόρων	1.467.770,24	1.279.357,74		
Κέρδη μετά από φόρους (Α)	1.686.796,33	1.170.971,35		
-Διακρίματα εργασιών	1.686.796,33	1.170.971,35		
-Διακρίματα μετοχικής	0,00	0,00		
Ασπίδα ενσωματωμένων τόκων μετά από φόρους (Β)	0,00	0,00		
Συμμετοχικοί ενσωματωμένοι τόκοι μετά από φόρους (Α) + (Β)	1.686.796,33	1.170.971,35		
-Διακρίματα εργασιών	1.686.796,33	1.170.971,35		
-Διακρίματα μετοχικής	0,00	0,00		
Κέρδη μετά από φόρους ανά μετοχή - βασικά (σε €)	0,1360	0,0944		
Προσαρμοσμένο μέγεθος ανά μετοχή (σε €)	0,0000	0,0000		
Κέρδη προ φόρων, χρηματοδοτικών, επενδυτικών				
αποτελεσμάτων και ενσωματωμένων υποχρεώσεων	5.575.225,45	5.571.657,03		

1.3 ΣΤΟΙΧΕΙΑ ΚΑΤΑΣΤΑΣΗΣ ΜΕΤΑΒΟΛΩΝ ΙΔΙΩΝ ΚΕΦΑΛΑΙΩΝ
 κατά αναφοράς σε €

	31.12.2014	31.12.2013
Σύνολο ιδίων κεφαλαίων (ένταξη) χρήσης:		
(1.01.2014 και 1.01.2013 αντίστοιχα)	19.462.038,11	17.670.873,22
Συμμετοχικοί ενσωματωμένοι τόκοι μετά από φόρους:	1.686.796,33	1.170.971,35
Αύξηση μετοχικού κεφαλαίου	0,00	0,00
Μείωση μετοχικού κεφαλαίου	0,00	0,00
Μεταφορά ποσού από υπόλοιπα κερδών ες νέο σε αποθεματικό	183.776,96	0,00
Διανομήσιμα μερίσματα	0,00	0,00
Άρση / (συνολήση) ιδίων μετοχών	-215.789,81	620.193,54
Σύνολο ιδίων κεφαλαίων λήξης χρήσης:		
(31.12.2014 και 31.12.2013 αντίστοιχα)	21.116.821,59	19.462.038,11

2. Οι ανέλεγκτες φορολογικές χρήσεις της εταιρίας ανωρρίζονται αναλογικά στη συμμετοχή 6,25 των οικονομικών καταστάσεων.
3. 2ης ετήσιας οικονομικής καταστάσεως της 31ης Δεκεμβρίου 2013 έχουν επιρρίψει σε βάσει λογιστικής αρχής του Οικονομικών καταστάσεων της 31.12.2013.
4. Οι αγοράς ενσωματώματα και άλλων παγίων στοιχείων της χρήσης 1.01.31.12.2014 ανώρριζονται σε 4.199.542,18€.
5. Δεν υπάρχουν πώληση τίτλων εκδόσεως ή από διαπραγμάτευση της Εταιρίας καθώς και απορρίψεις δικαστικών ή διαπραγματικών οργάνων να έχουν σημαντική επίπτωση στην οικονομική κατάσταση ή λειτουργία της εταιρίας.
6. Ο αριθμός των απαιτούμενων προσαρμογών στην Εταιρία ανώρριζονται σε 99 εργαζόμενοι, στο τέλος της τρέχουσας χρήσης και σε 62 εργαζόμενοι στο τέλος της προηγούμενης χρήσης.
7. Τα κέρδη ανά μετοχή υπολογίστηκαν με το σταθμισμένο αριθμό μετοχών, παραρριζόμενο του σταθμισμένου μέσου όρου των ιδίων μετοχών.
8. Το ποσό της προβλεπόμενης και έχει διακηρυχθεί ανατοκιστικά, ως της 31.12.2014, για ανέλεγκτες φορολογικές χρήσεις ανώρριζονται σε 64.500,00 ευρώ. Δεν υπάρχουν προβλέψεις για εκδόσεις ή από διαπραγμάτευση και για λοιπές προβλέψεις.
9. Σύμφωνα με την απόφαση της Γενικής Συνέλευσης των μετοχών της 29.06.2012, η εταιρία προβέβη μέλη της 31.12.2014 στην πώληση 50.000 μετοχών (1 μέλη της αγοράς των 2,17 € και η πώληση της πώλησης 3,64€). Έστω η εταιρία στο διάστημα από 1.01.2014 έως 31.12.2014 ορίστηκε 93.000 ιδίων μετοχών (1 μέλη της αγοράς και ο αριθμός των ιδίων μετοχών που είχε στην κατοχή της στις 31.12.2014. Η πώληση των μετοχών της 31.12.2014 ορίστηκε 93.000 ιδίων μετοχών την 4.29 ευρώ. Η διαπραγματευτική (πώληση) των ιδίων μετοχών που κατοχή η εταιρία στις 31.12.2014 ήταν 381.300,00€.
10. Το Διοικητικό Συμβούλιο δεν προτίθεται στην Τακτική Γενική Συνέλευση των Μελών της μη δύναμη μερίσματος.
11. Τα ποσά των ενσωματωμένων (έσοδα, έξοδα) συγκεντρώνονται από την έναρξη της τρέχουσας χρήσης καθώς και τα υπόλοιπα των απαιτήσεων και υποχρεώσεων της εταιρίας στη λήξη της τρέχουσας χρήσης, που έχουν προκύψει από τις ενσωματώσεις της με τα ενσωματωμένα μέρη, όπως από έσοδα από το Δ.Α.Π. 24, παραρριζόμενα στον παρακάτω πίνακα (σε €):

α) Έσοδα	0,00
β) Έξοδα	243.902,44
γ) Αποσβέσεις	462.685,45
δ) Υποχρεώσεις	0,00
ε) Συναλλαγές και αμοιβές δικαστικών στελεχών και μελών της διοικήσεως	242.540,67
στ) Αποθήκες από δικαστικούς στελεχών και μελών της διοικήσεως	0,00
ζ) Υποχρεώσεις προς δικαστικούς στελεχών και μελών της διοικήσεως	0,00