

ΠΑΝΕΠΙΣΤΗΜΙΟ ΠΕΙΡΑΙΩΣ
ΜΕΤΑΠΤΥΧΙΑΚΟ ΠΡΟΓΡΑΜΜΑ ΣΠΟΥΔΩΝ
«ΒΙΟΜΗΧΑΝΙΚΗΣ ΔΙΟΙΚΗΣΗΣ ΚΑΙ ΤΕΧΝΟΛΟΓΙΑΣ»
ΚΑΤΕΥΘΥΝΣΗ: LOGISTICS MANAGEMENT



ΔΙΠΛΩΜΑΤΙΚΗ ΕΡΓΑΣΙΑ

Θέμα: Οργάνωση Διαμετακομιστικού Εμπορίου

Επιβλέπων Καθηγητής: Ι. Γιαννίκος

Φοιτήτρια: Μπότη Έφη

A.M: TML1505

ΑΘΗΝΑ, 2017

Ευχαριστίες

Ευχαριστώ θερμά τον κ. Βλάση Γιαννάκαινα για την υποστήριξή του, το χρόνο που διέθεσε και για την άριστη συνεργασία που είχαμε στα πλαίσια της εκπόνησης της διπλωματικής μου εργασίας. Οι γνώσεις και η εμπειρία του, που απλόχερα μου μετέδωσε ήταν πολύτιμες τόσο για την ολοκλήρωση της διπλωματικής μου εργασίας όσο και για το μέλλον μου στον χώρο των logistics.

Επιπροσθέτως, οφείλω να ευχαριστήσω τον κ. Ιωάννη Βελίσαρη και τον κ. Γεώργιο Αλιφραγκή για τον χρόνο που μου αφιέρωσαν για τις συνεντεύξεις καθώς με τις εμπειρίες τους και τις γνώσεις τους συνέβαλαν καθοριστικά στην ολοκλήρωση της παρούσας εργασίας. Τέλος, θα ήθελα να ευχαριστήσω την εταιρεία COSCO για την παροχή των στατιστικών στοιχείων αλλά και την φίλη μου Εύη για την πολύτιμη βοήθεια της.

Περιεχόμενα

Περίληψη.....	6
Abstract	7
Εισαγωγή.....	8
ΘΕΜΑ 1 ^ο : ΓΕΝΙΚΕΣ ΔΙΑΤΑΞΕΙΣ	9
Κεφάλαιο 1 ^ο :Πεδίο της τελωνειακής νομοθεσίας, αποστολή των τελωνειακών αρχών και ορισμοί.....	9
Κεφάλαιο 2 ^ο : Δικαιώματα και υποχρεώσεις προσώπων όσον αφορά την τελωνειακή νομοθεσία	15
2.1 Παροχή πληροφοριών.....	15
2.2 Τελωνειακή αντιπροσώπευση.....	16
2.3 Εγκεκριμένος οικονομικός φορέας	17
2.4 Έλεγχος εμπορευμάτων	19
ΘΕΜΑ 2 ^ο : ΣΤΟΙΧΕΙΑ ΒΑΣΕΙ ΤΩΝ ΟΠΟΙΩΝ ΕΦΑΡΜΟΖΟΝΤΑΙ ΕΙΣΑΓΩΓΙΚΟΣ Ή ΕΞΑΓΩΓΙΚΟΣ ΔΑΣΜΟΣ ΚΑΘΩΣ ΚΑΙ ΑΛΛΑ ΜΕΤΡΑ ΠΟΥ ΠΡΟΒΛΕΠΟΝΤΑΙ ΣΤΟ ΠΛΑΙΣΙΟ ΤΩΝ ΕΜΠΟΡΙΚΩΝ ΣΥΝΑΛΛΑΓΩΝ.....	22
ΚΕΦΑΛΑΙΟ 1 ^ο : Κοινό δασμολόγιο και δασμολογική κατάταξη των εμπορευμάτων	22
ΚΕΦΑΛΑΙΟ 2: Καταγωγή των εμπορευμάτων	24
2.1 Μη προτιμησιακή καταγωγή.....	24
ΚΕΦΑΛΑΙΟ 3 ^ο : Δασμολογητέα αξία των εμπορευμάτων	25
ΘΕΜΑ 3 ^ο : ΤΕΛΩΝΕΙΑΚΗ ΟΦΕΙΛΗ ΚΑΙ ΕΓΓΥΗΣΕΙΣ	27
ΚΕΦΑΛΑΙΟ 1 ^ο : Γένεση τελωνειακής οφειλής	27
1.1 Τελωνειακή οφειλή κατά την εισαγωγή	27
1.2 Τελωνειακή οφειλή κατά την εξαγωγή	28
1.3 Κοινές διατάξεις για τις τελωνειακές οφειλές που γεννώνται κατά την εισαγωγή και την εξαγωγή.....	29
Κεφάλαιο 2 ^ο : Εγγύηση για ενδεχόμενη ή υπάρχουσα τελωνειακή οφειλή	32
Κεφάλαιο 3 ^ο :Είσπραξη, καταβολή, επιστροφή και διαγραφή του ποσού του εισαγωγικού ή εξαγωγικού δασμού	36
3.1 Καθορισμός του ποσού του εισαγωγικού ή εξαγωγικού δασμού, γνωστοποίηση και καταλογισμός της τελωνειακής οφειλής	36
3.2 Καταβολή του ποσού των εισαγωγικών ή εξαγωγικών δασμών	36
3.3 Επιστροφή και διαγραφή	37
Κεφάλαιο 4 ^ο : Απόσβεση τελωνειακής οφειλής	42
ΘΕΜΑ 4 ^ο : ΕΜΠΟΡΕΥΜΑΤΑ ΠΟΥ ΕΙΣΕΡΧΟΝΤΑΙ ΣΤΟ ΤΕΛΩΝΕΙΑΚΟ ΕΔΑΦΟΣ ΤΗΣ ΕΝΩΣΗΣ	44
Κεφάλαιο 1 ^ο : Συνοπτική διασάφηση εισόδου	44

Κεφάλαιο 2 ^ο : Άφιξη των εμπορευμάτων	46
2.1 Είσοδος των εμπορευμάτων στο τελωνειακό έδαφος της Ένωσης	46
2.2 Προσκόμιση, εκφόρτωση και εξέταση των εμπορευμάτων	48
2.3 Προσωρινή εναπόθεση εμπορευμάτων	50
ΘΕΜΑ 5 ^ο : ΓΕΝΙΚΟΙ ΚΑΝΟΝΕΣ ΓΙΑ ΤΟΝ ΤΕΛΩΝΕΙΑΚΟ ΧΑΡΑΚΤΗΡΑ, ΤΗΝ ΥΠΑΓΩΓΗ ΤΩΝ ΕΜΠΟΡΕΥΜΑΤΩΝ ΣΕ ΤΕΛΩΝΕΙΑΚΑ ΚΑΘΕΣΤΩΤΑ, ΤΗΝ ΕΠΑΛΗΘΕΥΣΗ, ΤΗΝ ΠΑΡΑΔΟΣΗ ΚΑΙ ΤΗ ΔΙΑΘΕΣΗ ΤΩΝ ΕΜΠΟΡΕΥΜΑΤΩΝ	55
Κεφάλαιο 1 ^ο : Τελωνειακός χαρακτήρας των εμπορευμάτων	55
Κεφάλαιο 2 ^ο : Υπαγωγή των εμπορευμάτων σε τελωνειακό καθεστώς	56
2.1 Γενικές διατάξεις	56
2.2 Συνήθεις τελωνειακές διασαφήσεις	57
2.3 Απλουστευμένη τελωνειακή διασάφηση	57
2.4 Διατάξεις που εφαρμόζονται σε όλες τις τελωνειακές διασαφήσεις.....	59
2.5 Άλλες απλουστεύσεις.....	61
Κεφάλαιο 3 ^ο : Επαλήθευση και παράδοση των εμπορευμάτων	63
3.1 Επαλήθευση	63
3.2 Παράδοση.....	65
Κεφάλαιο 4 ^ο : Διάθεση των εμπορευμάτων	66
ΘΕΜΑ 6 ^ο : ΘΕΣΗ ΣΕ ΕΛΕΥΘΕΡΗ ΚΥΚΛΟΦΟΡΙΑ ΚΑΙ ΑΠΑΛΛΑΓΗ ΑΠΟ ΤΟΝ ΕΙΣΑΓΩΓΙΚΟ ΔΑΣΜΟ	68
Κεφάλαιο 1 ^ο : Θέση σε ελεύθερη κυκλοφορία	68
Κεφάλαιο 2 ^ο : Απαλλαγή από εισαγωγικούς δασμούς.....	70
2.1 Επανεισαγόμενα εμπορεύματα	70
2.2 Προϊόντα της θαλάσσιας αλιείας και άλλα προϊόντα που λαμβάνονται από τη θάλασσα.....	71
ΘΕΜΑ 7 ^ο : ΕΙΔΙΚΑ ΚΑΘΕΣΤΩΤΑ	72
Κεφάλαιο 1 ^ο : Γενικές διατάξεις.....	72
Κεφάλαιο 2 ^ο : Διαμετακόμιση.....	77
2.1 Εξωτερική και εσωτερική διαμετακόμιση.....	77
2.2 Ενωσιακή διαμετακόμιση.....	79
Κεφάλαιο 3 ^ο : Αποθήκευση.....	81
3.1 Κοινές διατάξεις	81
3.2 Τελωνειακή αποταμίευση	82
3.3 Ελεύθερες ζώνες.....	83
Κεφάλαιο 4 ^ο : Ειδικές χρήσεις.....	86

4.1 Προσωρινή εισαγωγή.....	86
4.2 Ειδικός προορισμός.....	88
Κεφάλαιο 5 ^ο : Τελειοποίηση	89
5.1 Γενικές διατάξεις	89
5.2 Τελειοποίηση προς επανεξαγωγή.....	89
5.3 Τελειοποίηση προς επανεισαγωγή	91
ΘΕΜΑ 8 ^ο : ΕΜΠΟΡΕΥΜΑΤΑ ΠΟΥ ΕΞΕΡΧΟΝΤΑΙ ΑΠΟ ΤΟ ΤΕΛΩΝΕΙΑΚΟ ΕΔΑΦΟΣ ΤΗΣ ΕΝΩΣΗΣ	93
Κεφάλαιο 1 ^ο : Διατυπώσεις πριν από την έξοδο των εμπορευμάτων.....	93
Κεφάλαιο 2 ^ο : Διατυπώσεις κατά την έξοδο των εμπορευμάτων	94
Κεφάλαιο 3 ^ο : Εξαγωγή και επανεξαγωγή	95
Κεφάλαιο 4 ^ο : Συνοπτική διασάφηση εξόδου.....	96
Κεφάλαιο 5 ^ο : Γνωστοποίηση επανεξαγωγής	98
Κεφάλαιο 6 ^ο : Απαλλαγή από εξαγωγικούς δασμούς	99
ΘΕΜΑ 9 ^ο : ΗΛΕΚΤΡΟΝΙΚΑ ΣΥΣΤΗΜΑΤΑ, ΑΠΛΟΠΟΙΗΣΕΙΣ, ΕΞΟΥΣΙΟΔΟΤΗΣΗ, ΔΙΑΔΙΚΑΣΙΑ ΕΠΙΤΡΟΠΗΣ ΚΑΙ ΤΕΛΙΚΕΣ ΔΙΑΤΑΞΕΙΣ	99
Κεφάλαιο 1 ^ο : Ανάπτυξη ηλεκτρονικών συστημάτων.....	99
Κεφάλαιο 2 ^ο : Απλουστεύσεις στην εφαρμογή της τελωνειακής νομοθεσίας.....	100
Κεφάλαιο 3 ^ο : Τελικές διατάξεις	100
ΘΕΜΑ 10 ^ο : Η ΕΞΑΓΩΓΙΚΗ ΔΙΑΔΙΚΑΣΙΑ.....	101
Κεφάλαιο 1 ^ο : Τελωνειακές διαδικασίες και ICIS.....	101
Κεφάλαιο 2 ^ο : Απλουστευμένες διαδικασίες κατά την εξαγωγή των εμπορευμάτων	102
2.1 Αριθμός EORI (Economic Operator Registration and Identification)	103
2.2 Έκδοση παραστατικών από τον εξαγωγέα.....	103
Κεφάλαιο 3 ^ο : Απαραίτητα έγγραφα για την εξαγωγή εμπορευμάτων	105
3.1 Βασικά έγγραφα και πιστοποιητικά εξαγωγών	105
3.2 Πιστοποιητικό κυκλοφορίας εμπορευμάτων EUR 1 & ATR 1.....	107
3.3 Πιστοποιητικό T5	108
3.4 Κοινοτική διαμετακόμιση T2	108
3.5 Τιμολόγιο.....	108
3.6 Πιστοποιητικό προέλευσης	109
3.7 Κιβωτολόγιο (packing list).....	109
3.8 Πιστοποιητικό συμμόρφωσης (Certificate of conformity).....	109
Κεφάλαιο 4 ^ο : Έντυπα συμπληρούμενα από τους μεταφορείς.....	110
4.1 Ευρωπαϊκή Σύμβαση για τις Χερσαίες Μεταφορές	110

4.2 ADR-ΔΙΕΘΝΕΙΣ ΜΕΤΑΦΟΡΕΣ ΕΠΙΚΥΝΔΥΝΩΝ ΕΜΠΟΡΕΥΜΑΤΩΝ.....	111
4.3 Εγγύηση μεταφοράς TIR.....	111
4.4 Φορτωτική Θαλάσσιας μεταφοράς (Bill of lading).....	112
4.5 Αεροπορική φορτωτική (Air waybill)	113
4.6 Σιδηροδρομική φορτωτική (CIM Consignment note).....	114
4.7 Ασφαλιστήριο συμβόλαιο – Πιστοποιητικό ασφάλισης	115
4.8 Άλλα έγγραφα	115
ΘΕΜΑ 11 ^ο :Η ΓΕΩΓΡΑΦΙΚΗ ΘΕΣΗ ΤΗΣ ΕΛΛΑΔΟΣ ΚΑΙ ΤΟ ΛΙΜΑΝΙ ΤΟΥ ΠΕΙΡΑΙΑ	
.....	115
Κεφάλαιο 1 ^ο :Το λιμάνι του Πειραιά σε αριθμούς.....	117
Συμπεράσματα.....	121
Βιβλιογραφία.....	122

Περίληψη

Κατά τη διάρκεια της οικονομικής κρίσης στην Ελλάδα ένας μοχλός ανάπτυξης είναι ο τομέας των εξαγωγών. Η παρούσα διπλωματική εργασία αποσκοπεί μέσα από την ανάλυση του νέου Ενωσιακού Τελωνειακού Κώδικα (ΕΤΚ), που θεσπίστηκε από την Ευρωπαϊκή Ένωση, να καταγράψει τα οφέλη για το διαμετακομιστικό εμπόριο σε ευρωπαϊκό επίπεδο αλλά και γενικά τόσο για τις εισαγωγές όσο και για τις εξαγωγές. Επίσης, η παρούσα εργασία αναλύει τις εμπορευματικές ροές που εισήλθαν και εξήλθαν από το λιμάνι του Πειραιά το πρώτο εξάμηνο του 2017 ως κέντρο διαμετακομιστικού εμπορίου. Για του παραπάνω λόγους πραγματοποιήθηκε έρευνα μέσα από συνεντεύξεις ατόμων που κατέχουν ηγετική θέση τόσο στο διαμετακομιστικό εμπόριο όσο και στις τελωνειακές διαδικασίες. Η διαδικασία των συνεντεύξεων διήρκησε από τον Ιούνιο μέχρι και τον Αύγουστο του 2017.

Τα οφέλη που προκύπτουν έπειτα από την ανάλυση του κώδικα, είναι η διασφάλιση απλούστερων και ταχύτερων διαδικασιών εκτελωνισμού για τους συναλλασσόμενους, ώστε οι καταναλωτές να έχουν ταχύτερη και φθηνότερη πρόσβαση στα εμπορεύματα. Επίσης, ο εξορθολογισμός της τελωνειακής νομοθεσίας και των τελωνειακών διαδικασιών σε ολόκληρη την Ε.Ε, καθώς και η ολοκλήρωση της μετάβασης σε ένα τελωνειακό περιβάλλον χωρίς χαρτί, πλήρως ηλεκτρονικό και διαλειτουργικό, αποτελούν δύο ακόμη από τα οφέλη του κώδικα.

Εν κατακλείδι, τα συμπεράσματα που προκύπτουν από την ανάλυση των στατιστικών δεδομένων από το λιμάνι του Πειραιά είναι τα ακόλουθα. Αρχικά, οι εισαγωγές είναι περισσότερες σε σχέση με τις εξαγωγές για όλο πρώτο εξάμηνο του 2017, γεγονός που επισημαίνει και η Ελληνική Στατιστική Υπηρεσία (ΕΛΣΤΑΤ) και κρούει τον κώδωνα του κινδύνου για το εμπορικό ελλειμματικό ισοζύγιο της χώρας Ωστόσο, για το πρώτο τρίμηνο του 2017 παρατηρούμε μια μικρή μείωση των εισαγωγών και μια μικρή αύξηση των εξαγωγών αλλά όχι σε ικανοποιητικό επίπεδο. Τέλος, τον μήνα Ιούνιο παρατηρείται σημαντική αύξηση όχι μόνο των εισαγωγών αλλά και των εξαγωγών σε σχέση με τους προηγούμενους μήνες.

Abstract

During the economic crisis in Greece a growth leverage is the export sector. This thesis is intended at analyzing the new EU Customs Code (TCN), established by the European Union, to capture the benefits for transit trade at European level and in general both for imports and for exports. Also, this paper analyzes the freight flows that entered and left the port of Piraeus in the first semester of 2017 as a center of transit trade. For the above reasons, research was conducted through interviews between people, who own leading positions in both transit trade and customs procedures. The procedure of interviews lasted from June until August 2017.

The benefits, which result after the code analysis are to ensure simpler and faster clearance procedures for traders, so that consumers have faster and cheaper access to the goods. Also the rationalization of customs legislation and customs procedures across the EU, as well as the completion of the transition to a paperless customs environment and fully electronic and interoperable constitute two more benefits of code.

To sum up, the resulting conclusions from the analysis of the statistical data from the port of Piraeus are the following. Initially, imports are more than exports for the first semester of 2017, according to the Hellenic Statistical Authority, and sounds the alarm for the country's trade deficit. However, for the first quarter of 2017, we see a slight decrease in imports and a small increase in exports but not at a satisfactory level. Finally, in June there is a significant increase not only in imports but also in exports in comparison with the previous months.

Εισαγωγή

Το διαμετακομιστικό εμπόριο είναι μία εκδοχή της εξαγωγικής δραστηριότητας στην οποία θα πρέπει να σταθούμε. Σύμφωνα με στοιχεία από τη Διεθνή Ναυτική Ένωση (ΔΝΕ), κατά τη διάρκεια του 2011 από το εμπορικό λιμάνι του Πειραιά διακινήθηκαν συνολικά 1.155.609 teus με τη μορφή τράνζιτ και 400.294 teus ως τοπικά φορτία. Δηλαδή, συνολικά διακινήθηκαν 1.555.903 teus, νούμερο που αγγίζει τα υψηλότερα του 2007. Αυτό σημαίνει δηλαδή ότι η θέση του Πειραιά τον καθιστά το πιο σημαντικό διαμετακομιστικό κέντρο στην Ανατολική Μεσόγειο, αφού βρίσκεται στο κεντρικό σημείο της διασταύρωσης των θαλασσιών οδών, που συνδέουν τη Μεσόγειο με τη Βόρεια Ευρώπη, και η προνομιακή θέση του γίνεται ιδανική για τα πλοία που προέρχονται είτε από το Suez, είτε από το Gibraltar, με προορισμό τους λιμένες των Βαλκανίων, του Ευξείνου Πόντου και αντιστρόφως. Είναι ευκαιρία επομένως να αναδείξουμε την Ελλάδα ως έναν κρίσιμο κόμβο που συνδέει τη Δυτική Ευρώπη με τις αγορές της Ανατολής και αντίστροφα.

Σκοπός της παρούσας διπλωματικής είναι να αναλύσει τον νέο Ενωσιακό Τελωνειακό Κώδικα (ETK) που θεσπίστηκε από την Ευρωπαϊκή Ένωση με στόχο να καταγράψει τα οφέλη για το διαμετακομιστικό εμπόριο σε ευρωπαϊκό επίπεδο αλλά και γενικά. Επίσης, η παρούσα εργασία αναλύει τις εμπορευματικές ροές που εισήλθαν και εξήλθαν από το λιμάνι του Πειραιά το πρώτο εξάμηνο του 2017 ως κέντρο διαμετακομιστικού εμπορίου.

Η παρούσα εργασία χωρίζεται σε δύο μέρη, το θεωρητικό και την εμπειρική διερεύνηση. Στο θεωρητικό μέρος αναλύεται ο τελωνειακός κώδικας, τα βασικά έγγραφα που απαιτούνται για μια εξαγωγή καθώς και μια σειρά από διαδικασίες που απαιτούνται με τα τελωνεία ώστε ένα φυσικό πρόσωπο να κατέχει τα απαραίτητα στοιχεία για να πραγματοποιήσει μια εξαγωγή. Στο εμπειρικό μέρος παρουσιάζονται στατιστικά στοιχεία από την εμπορική δραστηριότητα του λιμανιού του Πειραιά καθώς και ορισμένα δεδομένα που το καθιστούν ένα από τα σημαντικότερα διαμετακομιστικά κέντρα της Μεσογείου.

**ΚΑΝΟΝΙΣΜΟΣ (ΕΕ) αριθ. 952/2013 ΤΟΥ ΕΥΡΩΠΑΪΚΟΥ
ΚΟΙΝΟΒΟΥΛΙΟΥ ΚΑΙ ΤΟΥ ΣΥΜΒΟΥΛΙΟΥ της 9ης Οκτωβρίου
2013 για τη θέσπιση του ενωσιακού τελωνειακού κώδικα**

Τελωνιακός Κώδικας

ΘΕΜΑ 1^ο : ΓΕΝΙΚΕΣ ΔΙΑΤΑΞΕΙΣ

**Κεφάλαιο 1^ο:Πεδίο της τελωνειακής νομοθεσίας, αποστολή των
τελωνειακών αρχών και ορισμοί**

Άρθρο 1

Αντικείμενο και πεδίο εφαρμογής

1.Ο παρών κανονισμός θεσπίζει τον ενωσιακό τελωνειακό κώδικα (ο κώδικας), ο οποίος καθορίζει τους γενικούς κανόνες και τα καθεστώτα που εφαρμόζονται στα εμπορεύματα που εισέρχονται στο τελωνειακό έδαφος της Ένωσης ή εξέρχονται από αυτό.

Με την επιφύλαξη του διεθνούς δικαίου και των διεθνών συμβάσεων καθώς και της ενωσιακής νομοθεσίας που ισχύει σε άλλους τομείς, ο κώδικας εφαρμόζεται ομοιόμορφα σε ολόκληρο το τελωνειακό έδαφος της Ένωσης.

2. Ορισμένες διατάξεις της τελωνειακής νομοθεσίας μπορούν επίσης να εφαρμόζονται εκτός του τελωνειακού εδάφους της Ένωσης, δυνάμει νομοθεσίας που διέπει ειδικούς τομείς ή βάσει διεθνών συμβάσεων.

3. Ορισμένες διατάξεις της τελωνειακής νομοθεσίας, συμπεριλαμβανομένων των απλουστεύσεων τις οποίες προβλέπει, εφαρμόζονται στις συναλλαγές ενωσιακών εμπορευμάτων μεταξύ τμημάτων του ενωσιακού τελωνειακού εδάφους όπου εφαρμόζονται οι διατάξεις της οδηγίας 2006/112/ΕΚ ή της οδηγίας 2008/118/ΕΚ και τμημάτων του εδάφους αυτού όπου δεν εφαρμόζονται οι διατάξεις αυτές, ή στις συναλλαγές μεταξύ τμημάτων του εδάφους αυτού όπου δεν ισχύουν οι εν λόγω διατάξεις.

Άρθρο 3

Αποστολή των τελωνειακών αρχών

Οι τελωνειακές αρχές είναι κατά κύριο λόγο υπεύθυνες για την εποπτεία του διεθνούς εμπορίου της Ένωσης. Κατ' αυτόν τον τρόπο, συμβάλλουν στο δίκαιο και ανοικτό εμπόριο, στην εφαρμογή των εξωτερικών πτυχών της εσωτερικής αγοράς, στην εφαρμογή της κοινής εμπορικής πολιτικής και των λοιπών κοινών πολιτικών της Ένωσης που έχουν σχέση με το εμπόριο καθώς και στη συνολική ασφάλεια της αλυσίδας εφοδιασμού. Οι τελωνειακές αρχές εφαρμόζουν μέτρα που αποσκοπούν ιδίως στα ακόλουθα:

α) την προστασία των δημοσιονομικών συμφερόντων της Ένωσης και των κρατών μελών της·

β) την προστασία της Ένωσης από το αθέμιτο και παράνομο εμπόριο, με παράλληλη υποστήριξη των νόμιμων επιχειρηματικών δραστηριοτήτων·

γ) τη διαφύλαξη της ασφάλειας και της προστασίας της Ένωσης και των κατοίκων της, καθώς και της προστασίας του περιβάλλοντος, σε στενή συνεργασία ενδεχομένως με άλλες αρχές· και

δ) τη διατήρηση κατάλληλης ισορροπίας ανάμεσα στους τελωνειακούς ελέγχους και τη διευκόλυνση του θεμιτού εμπορίου

Άρθρο 5

Ορισμοί

Για τους σκοπούς του κώδικα, ισχύουν οι ακόλουθοι ορισμοί:

1) **«τελωνειακές αρχές»:** οι τελωνειακές διοικήσεις των κρατών μελών που είναι υπεύθυνες για την εφαρμογή της τελωνειακής νομοθεσίας και άλλες αρχές εξουσιοδοτημένες, σύμφωνα με το εθνικό δίκαιο, να εφαρμόζουν ορισμένες διατάξεις της τελωνειακής νομοθεσίας·

2) **«τελωνειακή νομοθεσία»:** το σύνολο νομικών διατάξεων που απαρτίζεται από όλα τα ακόλουθα:

α) τον κώδικα και τις διατάξεις που τον συμπληρώνουν ή τις διατάξεις εφαρμογής του που θεσπίζονται σε ενωσιακό ή εθνικό επίπεδο,

β) το κοινό δασμολόγιο,

γ) τη νομοθεσία για τη θέσπιση ενωσιακού καθεστώτος τελωνειακών ατελειών,

δ) διεθνείς συμφωνίες που περιέχουν τελωνειακές διατάξεις, εφόσον αυτές εφαρμόζονται στην Ένωση·

3) **«τελωνειακοί έλεγχοι»:** συγκεκριμένες πράξεις των τελωνειακών αρχών με σκοπό την εξασφάλιση της συμμόρφωσης προς την τελωνειακή και λοιπή νομοθεσία που διέπει την είσοδο, την έξοδο, τη διαμετακόμιση, τη διακίνηση, την αποθήκευση και τον ειδικό προορισμό εμπορευμάτων που μεταφέρονται μεταξύ του τελωνειακού εδάφους της Ένωσης και χωρών ή εδαφών εκτός αυτού του εδάφους, καθώς και την προσκόμιση και διακίνηση εντός του τελωνειακού εδάφους της Ένωσης μη ενωσιακών εμπορευμάτων και εμπορευμάτων υπό το καθεστώς του ειδικού προορισμού·

4) **«πρόσωπο»:** φυσικά πρόσωπα, νομικά πρόσωπα ή ενώσεις προσώπων που δεν αποτελούν νομικά πρόσωπα αλλά οι οποίες αναγνωρίζονται, σύμφωνα με το ενωσιακό ή εθνικό δίκαιο, ότι διαθέτουν δικαιοπρακτική ικανότητα·

5) **«οικονομικός φορέας»:** πρόσωπο που, στο πλαίσιο άσκησης του επαγγέλματός του, συμμετέχει σε δραστηριότητες που καλύπτονται από την τελωνειακή νομοθεσία·

6) **«τελωνειακός αντιπρόσωπος»:** οποιοδήποτε πρόσωπο το οποίο ορίζεται από άλλο πρόσωπο με σκοπό τη διεκπεραίωση των πράξεων και των διατυπώσεων που απαιτούνται, σύμφωνα με την τελωνειακή νομοθεσία, στο πλαίσιο των συναλλαγών του με τις τελωνειακές αρχές·

7) **«κίνδυνος»:** η πιθανότητα και ο αντίκτυπος συμβάντος όσον αφορά την είσοδο, έξοδο, διαμετακόμιση, διακίνηση ή ειδικό προορισμό των εμπορευμάτων που διακινούνται μεταξύ του τελωνειακού εδάφους της Ένωσης και των χωρών ή εδαφών εκτός του εν λόγω εδάφους, καθώς και σε σχέση με την παρουσία εντός του τελωνειακού εδάφους της Ένωσης μη ενωσιακών εμπορευμάτων, οι οποίοι:

α) θα παρεμπόδιζαν την ορθή εφαρμογή των ενωσιακών ή εθνικών μέτρων,

β) θα έθεταν σε κίνδυνο τα δημοσιονομικά συμφέροντα της Ένωσης και των κρατών μελών της, ή

γ) θα αποτελούσαν απειλή για την ασφάλεια και προστασία της Ένωσης και των κατοίκων της, για την υγεία των ανθρώπων, των ζώων ή των φυτών, για το περιβάλλον ή τους καταναλωτές·

8) **«τελωνειακές διατυπώσεις»:** το σύνολο των ενεργειών στις οποίες οφείλουν να προβαίνουν ένα πρόσωπο και οι τελωνειακές αρχές για τη συμμόρφωση προς την τελωνειακή νομοθεσία·

9) **«συνοπτική διασάφηση εισόδου»:** η πράξη με την οποία ένα πρόσωπο ενημερώνει τις τελωνειακές αρχές, με τους απαιτούμενους τύπους και διαδικασίες και εντός συγκεκριμένης προθεσμίας, ότι πρόκειται να εισέλθουν τα εμπορεύματα στο τελωνειακό έδαφος της Ένωσης·

10) **«συνοπτική διασάφηση εξόδου»:** η πράξη με την οποία ένα πρόσωπο ενημερώνει τις τελωνειακές αρχές, με τους απαιτούμενους τύπους και διαδικασίες και εντός συγκεκριμένης προθεσμίας, ότι πρόκειται να εξέλθουν εμπορεύματα από το τελωνειακό έδαφος της Ένωσης·

11) **«διασάφηση προσωρινής εναπόθεσης»:** η πράξη με την οποία ένα πρόσωπο δηλώνει, με τους απαιτούμενους τύπους και διαδικασίες, ότι εμπορεύματα βρίσκονται σε προσωρινή εναπόθεση·

12) **«τελωνειακή διασάφηση»:** πράξη με την οποία ένα πρόσωπο δηλώνει, με τους απαιτούμενους τύπους και διαδικασίες, τη βούλησή του να υπαγάγει εμπορεύματα σε συγκεκριμένο τελωνειακό καθεστώς, με αναφορά, ενδεχομένως, τυχόν ειδικών ρυθμίσεων που θα πρέπει να εφαρμοσθούν·

13) **«διασάφηση επανεξαγωγής»:** πράξη με την οποία ένα πρόσωπο δηλώνει, με τους απαιτούμενους τύπους και διαδικασίες, τη βούλησή του να εξαγάγει, εκτός του

τελωνειακού εδάφους της Ένωσης, μη ενωσιακά εμπορεύματα με εξαίρεση τα εμπορεύματα που τελούν υπό το καθεστώς ελεύθερης ζώνης ή σε προσωρινή εναπόθεση·

14) «**γνωστοποίηση επανεξαγωγής**»: πράξη με την οποία ένα πρόσωπο δηλώνει, με τους απαιτούμενους τύπους και διαδικασίες, τη βούλησή του να εξαγάγει μη ενωσιακά εμπορεύματα που τελούν υπό το καθεστώς ελεύθερης ζώνης ή σε προσωρινή εναπόθεση εκτός του τελωνειακού εδάφους της Ένωσης·

15) «**διασαφιστής**»: πρόσωπο που καταθέτει τελωνειακή διασάφηση, διασάφηση προσωρινής εναπόθεσης, συνοπτική διασάφηση εισόδου, συνοπτική διασάφηση εξόδου, διασάφηση επανεξαγωγής ή γνωστοποίηση επανεξαγωγής στο όνομά του ή το πρόσωπο στο όνομα του οποίου υποβάλλεται η εν λόγω διασάφηση ή ανακοίνωση·

16) «**τελωνειακό καθεστώς**»: οποιοδήποτε από τα ακόλουθα καθεστώτα στο οποίο μπορούν να υπαχθούν τα εμπορεύματα σύμφωνα με τον κώδικα:

α) θέση σε ελεύθερη κυκλοφορία,

β) ειδικά καθεστώτα,

γ) εξαγωγή·

17) «**προσωρινή εναπόθεση**»: η κατάσταση μη ενωσιακών εμπορευμάτων τα οποία αποθηκεύονται προσωρινά υπό τελωνειακή επιτήρηση για το διάστημα μεταξύ της προσκόμισής τους στο τελωνείο και της υπαγωγής τους σε τελωνειακό καθεστώς ή της επανεξαγωγής τους·

18) «**τελωνειακή οφειλή**»: η υποχρέωση προσώπου να καταβάλει τον εισαγωγικό ή εξαγωγικό δασμό που επιβάλλεται σε συγκεκριμένα εμπορεύματα σύμφωνα με την ισχύουσα τελωνειακή νομοθεσία·

19) «**οφειλέτης**»: πρόσωπο υπόχρεο τελωνειακής οφειλής·

20) «**εισαγωγικός δασμός**»: ο καταβλητέος κατά την εισαγωγή εμπορευμάτων δασμός·

21) «**εξαγωγικός δασμός**»: ο καταβλητέος κατά την εξαγωγή εμπορευμάτων δασμός·

22) «**τελωνειακός χαρακτήρας**»: ο χαρακτήρας εμπορεύματος ως ενωσιακού ή μη ενωσιακού·

23) «**ενωσιακά εμπορεύματα**»: τα εμπορεύματα που υπάγονται σε οποιαδήποτε από τις ακόλουθες κατηγορίες:

α) εμπορεύματα που παράγονται εξ ολοκλήρου στο τελωνειακό έδαφος της Ένωσης, χωρίς να ενσωματώνονται σε αυτά εμπορεύματα που εισάγονται από χώρες ή εδάφη εκτός του τελωνειακού εδάφους της Ένωσης,

β) εμπορεύματα που έχουν εισαχθεί στο τελωνειακό έδαφος της Ένωσης από χώρες ή εδάφη εκτός του εν λόγω εδάφους και τίθενται σε ελεύθερη κυκλοφορία,

γ) εμπορεύματα που παράγονται ή παράγονται στο τελωνειακό έδαφος της Ένωσης, είτε αποκλειστικά από εμπορεύματα που αναφέρονται στο στοιχείο β) είτε από εμπορεύματα που αναφέρονται στα στοιχεία α) και β)·

24) **«μη ενωσιακά εμπορεύματα»:** εμπορεύματα άλλα από εκείνα που αναφέρονται στο σημείο 23) ή που έχουν απολέσει τον τελωνειακό τους χαρακτήρα ως ενωσιακών εμπορευμάτων·

25) **«διαχείριση των κινδύνων»:** συστηματικός εντοπισμός των κινδύνων, στον οποίο συμπεριλαμβάνονται και δειγματοληπτικοί έλεγχοι, και εφαρμογή κάθε μέτρου που είναι αναγκαίο για να περιοριστεί η έκθεση σε κινδύνους·

26) **«παράδοση εμπορευμάτων»:** πράξη με την οποία οι τελωνειακές αρχές καθιστούν τα εμπορεύματα διαθέσιμα για τους σκοπούς που ορίζει το τελωνειακό καθεστώς στο οποίο υπάγονται·

27) **«τελωνειακή επιτήρηση»:** ενέργειες στις οποίες προβαίνουν γενικά οι τελωνειακές αρχές, ώστε να εξασφαλίζουν την τήρηση της τελωνειακής νομοθεσίας και, ενδεχομένως, άλλων διατάξεων που ισχύουν για τα εμπορεύματα που αποτελούν το αντικείμενο αυτών των ενεργειών·

28) **«επιστροφή»:** η επιστροφή ποσού εισαγωγικού ή εξαγωγικού δασμού που έχει καταβληθεί·

29) **«διαγραφή»:** η απαλλαγή από την υποχρέωση καταβολής ποσού εισαγωγικού ή εξαγωγικού δασμού που δεν έχει καταβληθεί·

30) **«μεταποιημένα προϊόντα»:** προϊόντα που έχουν υπαχθεί σε καθεστώς τελειοποίησης και έχουν υποβληθεί σε εργασίες τελειοποίησης·

31) **«πρόσωπο εγκατεστημένο εντός του τελωνειακού εδάφους της Ένωσης»:**

α) εάν πρόκειται για φυσικό πρόσωπο, κάθε πρόσωπο που έχει τη συνήθη κατοικία του στο τελωνειακό έδαφος της Ένωσης,

β) εφόσον πρόκειται για νομικό πρόσωπο ή ένωση προσώπων, κάθε πρόσωπο που έχει στο τελωνειακό έδαφος της Ένωσης την καταστατική του έδρα, την κεντρική του διοίκηση ή μόνιμη επιχειρηματική εγκατάσταση·

32) **«μόνιμη επιχειρηματική εγκατάσταση»:** σταθερός τόπος επιχειρηματικής δραστηριότητας στον οποίο βρίσκονται σε μόνιμη βάση οι αναγκαίοι άνθρωποι και τεχνικοί πόροι και μέσω του οποίου πραγματοποιούνται εν όλο ή εν μέρει οι σχετικές με τα τελωνεία πράξεις ενός προσώπου·

33) **«προσκόμιση εμπορευμάτων στο τελωνείο»:** γνωστοποίηση στις τελωνειακές αρχές σχετικά με την άφιξη εμπορευμάτων στο τελωνείο ή σε οποιοδήποτε άλλο τόπο έχει καθοριστεί ή εγκριθεί από τις τελωνειακές αρχές και θέση αυτών των εμπορευμάτων στη διάθεση των εν λόγω αρχών για τελωνειακό έλεγχο·

34) **«κάτοχος των εμπορευμάτων»:** το πρόσωπο που έχει την κυριότητα των εμπορευμάτων ή παρεμφερές δικαίωμα διάθεσής τους ή που ασκεί φυσικό έλεγχο επ' αυτών·

35) **«δικαιούχος του καθεστώτος»:**

α) πρόσωπο που υποβάλλει την τελωνειακή διασάφηση ή για λογαριασμό του οποίου υποβάλλεται η εν λόγω διασάφηση, ή

β) πρόσωπο στο οποίο έχουν μεταβιβασθεί τα δικαιώματα και οι υποχρεώσεις σχετικά με ένα τελωνειακό καθεστώς·

36) **«μέτρα εμπορικής πολιτικής»:** μη δασμολογικά μέτρα που θεσπίζονται, στο πλαίσιο της κοινής εμπορικής πολιτικής, υπό μορφή ενωσιακών διατάξεων που διέπουν το διεθνές εμπόριο εμπορευμάτων·

37) **«εργασίες τελειοποίησης»:** μία από τις ακόλουθες:

α) κατεργασία εμπορευμάτων, στην οποία περιλαμβάνεται η συναρμολόγηση, η συνένωση και η προσαρμογή τους σε άλλα εμπορεύματα,

β) μεταποίηση εμπορευμάτων,

γ) καταστροφή εμπορευμάτων,

δ) επισκευή εμπορευμάτων, στην οποία περιλαμβάνεται η αποκατάσταση και η θέση τους σε λειτουργία,

ε) χρησιμοποίηση ορισμένων εμπορευμάτων, τα οποία δεν περιέχονται μεν στα μεταποιημένα προϊόντα, επιτρέπουν όμως ή διευκολύνουν την παραγωγή των προϊόντων αυτών, ακόμα και αν αναλύσκονται εξ ολοκλήρου ή εν μέρει κατά τη χρησιμοποίησή τους (βοηθήματα παραγωγής)·

38) **«συντελεστής απόδοσης»:** η ποσότητα ή το ποσοστό των μεταποιημένων προϊόντων που λαμβάνεται από την επεξεργασία ορισμένης ποσότητας εμπορευμάτων που έχει υπαχθεί σε καθεστώς τελειοποίησης·

39) **«απόφαση»:** κάθε πράξη των τελωνειακών αρχών που αφορά την τελωνειακή νομοθεσία και ρυθμίζει μια συγκεκριμένη υπόθεση και η οποία παράγει έννομα αποτελέσματα για τα εμπλεκόμενα πρόσωπα·

40) **«μεταφορέας»:**

α) **στο πλαίσιο της εισόδου**, το πρόσωπο που μεταφέρει τα εμπορεύματα ή που φέρει την ευθύνη για τη μεταφορά των εμπορευμάτων εντός του τελωνειακού εδάφους της Ένωσης. Ωστόσο:

i) στην περίπτωση συνδυασμένης μεταφοράς, ως «μεταφορέας» νοείται το πρόσωπο που εκμεταλλεύεται το μέσο μεταφοράς το οποίο, αφού εισέλθει στο τελωνειακό έδαφος της Ένωσης, κυκλοφορεί αυτόνομα ως ενεργό μέσο μεταφοράς,

ii) σε περίπτωση θαλάσσιας ή αεροπορικής μεταφοράς στο πλαίσιο συμφωνίας καταμερισμού ή ναύλωσης πλοίου/ αεροσκάφους, ως «μεταφορέας» νοείται το πρόσωπο που συνάπτει σύμβαση και εκδίδει θαλάσσια ή αεροπορική φορτωτική για τη μεταφορά αυτή καθαυτή των εμπορευμάτων στο τελωνειακό έδαφος της Ένωσης,

β) **στο πλαίσιο της εξόδου**, το πρόσωπο που μεταφέρει τα εμπορεύματα ή που φέρει την ευθύνη για τη μεταφορά των εμπορευμάτων εκτός του τελωνειακού εδάφους της Ένωσης. Ωστόσο,

i) στην περίπτωση συνδυασμένης μεταφοράς, όταν το ενεργό μέσο μεταφοράς που εγκαταλείπει το τελωνειακό έδαφος της Ένωσης απλώς μεταφέρει ένα άλλο μέσο μεταφοράς το οποίο, μετά την άφιξη του ενεργού μέσου μεταφοράς στον προορισμό του, θα κυκλοφορεί αυτοδύναμα ως ενεργό μέσο μεταφοράς, ως «μεταφορέας» νοείται το πρόσωπο που θα εκμεταλλεύεται το μέσο μεταφοράς το οποίο θα κυκλοφορεί αυτόνομα, αφοτου το μέσο μεταφοράς που εγκαταλείπει το τελωνειακό έδαφος της Ένωσης έχει φθάσει στον προορισμό του,

ii) σε περίπτωση θαλάσσιας ή αεροπορικής μεταφοράς στο πλαίσιο συμφωνίας καταμερισμού ή ναύλωσης πλοίου/ αεροσκάφους, ως «μεταφορέας» νοείται το πρόσωπο που συνάπτει σύμβαση και εκδίδει θαλάσσια ή αεροπορική φορτωτική για τη μεταφορά αυτή καθαυτή των εμπορευμάτων εκτός του τελωνειακού εδάφους της Ένωσης·

41) «**προμήθειες αγοράς**»: τα ποσά που καταβάλλονται από εισαγωγή σε αντιπρόσωπο για την εκπροσώπησή του στην αγορά υπό εκτίμηση εμπορευμάτων.

Κεφάλαιο 2ο: Δικαιώματα και υποχρεώσεις προσώπων όσον αφορά την τελωνειακή νομοθεσία

2.1 Παροχή πληροφοριών

Άρθρο 9

Καταχώριση

1. Οι οικονομικοί φορείς που είναι εγκατεστημένοι εντός του τελωνειακού εδάφους της Ένωσης καταχωρίζονται στις τελωνειακές αρχές που είναι υπεύθυνες για τον τόπο όπου είναι εγκατεστημένοι.

2. Σε ειδικές περιπτώσεις, οικονομικοί φορείς που δεν είναι εγκατεστημένοι εντός του τελωνειακού εδάφους της Ένωσης καταχωρίζονται στις τελωνειακές αρχές που είναι

υπεύθυνες για τον τόπο όπου καταθέτουν για πρώτη φορά διασάφηση ή αίτηση απόφασης.

3. Εκτός εάν ορίζεται άλλως, δεν απαιτείται να καταχωρίζονται στις τελωνειακές αρχές άλλα πρόσωπα πλην των οικονομικών φορέων.

Σε περίπτωση απαίτησης καταχώρισης προσώπων που αναφέρονται στο πρώτο εδάφιο, ισχύουν τα ακόλουθα:

α) εάν είναι εγκατεστημένα εντός του τελωνειακού εδάφους της Ένωσης, καταχωρίζονται στις τελωνειακές αρχές που είναι υπεύθυνες για τον τόπο όπου είναι εγκατεστημένα,

β) εάν δεν είναι εγκατεστημένα εντός του τελωνειακού εδάφους της Ένωσης, καταχωρίζονται στις τελωνειακές αρχές που είναι υπεύθυνες για τον τόπο όπου καταθέτουν για πρώτη φορά διασάφηση ή αίτηση απόφασης.

4. Σε ειδικές περιπτώσεις, οι τελωνειακές αρχές ακυρώνουν την καταχώριση.

2.2 Τελωνειακή αντιπροσώπευση

Άρθρο 18

Τελωνειακός αντιπρόσωπος

1. Κάθε πρόσωπο μπορεί να ορίσει τελωνειακό αντιπρόσωπο.

Η εν λόγω αντιπροσώπευση μπορεί να είναι είτε άμεση, οπότε ο τελωνειακός αντιπρόσωπος ενεργεί εξ ονόματος και για λογαριασμό άλλου προσώπου, είτε έμμεση, οπότε ο τελωνειακός αντιπρόσωπος ενεργεί εξ ονόματος του, αλλά για λογαριασμό άλλου προσώπου.

2. Ο τελωνειακός αντιπρόσωπος είναι εγκατεστημένος εντός του τελωνειακού εδάφους της Ένωσης.

Εκτός αν ορίζεται άλλως, η εν λόγω απαίτηση αίρεται εάν ο τελωνειακός αντιπρόσωπος ενεργεί για λογαριασμό προσώπων τα οποία δεν υποχρεούνται να είναι εγκατεστημένα εντός του τελωνειακού εδάφους της Ένωσης.

3. Τα κράτη μέλη μπορούν να καθορίζουν, σύμφωνα με το ενωσιακό δίκαιο, τους όρους υπό τους οποίους ένας τελωνειακός αντιπρόσωπος μπορεί να παρέχει υπηρεσίες στο κράτος μέλος στο οποίο είναι εγκατεστημένος. Εντούτοις, με την επιφύλαξη της εφαρμογής λιγότερο αυστηρών κριτηρίων από το σχετικό κράτος μέλος, ο τελωνειακός αντιπρόσωπος που πληροί τα κριτήρια του άρθρου 39 στοιχεία α) έως δ) έχει το δικαίωμα να παρέχει υπηρεσίες αυτού του είδους σε κράτος μέλος άλλο από το κράτος μέλος της εγκατάστασής του.

4. Τα κράτη μέλη μπορούν να εφαρμόζουν τους όρους που έχουν καθορίσει σύμφωνα με την πρώτη πρόταση της παραγράφου 3 στους τελωνειακούς αντιπροσώπους που δεν είναι εγκατεστημένοι εντός του τελωνειακού εδάφους της Ένωσης.

Άρθρο 19

Εξουσιοδότηση για την αντιπροσώπευση

1. Κατά τις συναλλαγές του με τις τελωνειακές αρχές, ο τελωνειακός αντιπρόσωπος αναφέρει ότι ενεργεί εξ ονόματος του προσώπου που εκπροσωπεί και διευκρινίζει κατά πόσον η αντιπροσώπευση είναι άμεση ή έμμεση.

Το πρόσωπο που δεν δηλώνει ότι ενεργεί ως τελωνειακός αντιπρόσωπος ή που δηλώνει ότι ενεργεί ως τελωνειακός αντιπρόσωπος χωρίς να έχει σχετική εξουσιοδότηση, θεωρείται ότι ενεργεί εξ ονόματος του και για λογαριασμό του.

2. Οι τελωνειακές αρχές μπορούν να ζητήσουν από οποιοδήποτε πρόσωπο το οποίο δηλώνει ότι ενεργεί ως τελωνειακός αντιπρόσωπος, να παράσχει στοιχεία που να αποδεικνύουν ότι διαθέτει εξουσιοδότηση του προσώπου που αντιπροσωπεύει.

Σε ειδικές περιπτώσεις, οι τελωνειακές αρχές δεν απαιτούν την προσκόμιση τέτοιων αποδείξεων.

3. Οι τελωνειακές αρχές δεν ζητούν από πρόσωπο που ενεργεί ως τελωνειακός αντιπρόσωπος και διεκπεραιώνει τακτικά πράξεις και διατυπώσεις να προσκομίζει κάθε φορά στοιχεία που να αποδεικνύουν ότι διαθέτει εξουσιοδότηση, στον βαθμό που το εν λόγω πρόσωπο είναι σε θέση να προσκομίσει τα στοιχεία αυτά στις τελωνειακές αρχές εφόσον του ζητηθεί.

2.3 Εγκεκριμένος οικονομικός φορέας

Άρθρο 38

Αίτηση και χορήγηση πιστοποιητικού

1. Οικονομικός φορέας που είναι εγκατεστημένος εντός του τελωνειακού εδάφους της Ένωσης και πληροί τα κριτήρια του άρθρου 39 μπορεί να υποβάλει αίτηση για την ιδιότητα του εγκεκριμένου οικονομικού φορέα.

Οι τελωνειακές αρχές, εάν χρειαστεί μετά από διαβουλεύσεις με άλλες αρμόδιες αρχές, χορηγούν την εν λόγω ιδιότητα, που υπόκειται σε παρακολούθηση.

2. Η ιδιότητα του εγκεκριμένου οικονομικού φορέα συνίσταται στα ακόλουθα είδη πιστοποιητικού:

α) αυτό του εγκεκριμένου οικονομικού φορέα με πιστοποιητικό ως προς τις τελωνειακές απλουστεύσεις, το οποίο παρέχει στον κάτοχό του τη δυνατότητα να απολαύει ορισμένων απλουστεύσεων σύμφωνα με την τελωνειακή νομοθεσία, ή

β) αυτό του εγκεκριμένου οικονομικού φορέα με πιστοποιητικό ως προς την ασφάλεια και την προστασία, το οποίο παρέχει στον κάτοχό του διευκολύνσεις που αφορούν την ασφάλεια και την προστασία.

3. Είναι δυνατή η ταυτόχρονη κατοχή και των δύο ειδών πιστοποιητικών που αναφέρονται στην παράγραφο 2.

4. Η ιδιότητα του εγκεκριμένου οικονομικού φορέα αναγνωρίζεται, υπό τους όρους των άρθρων 39, 40 και 41, από τις τελωνειακές αρχές όλων των κρατών μελών.

5. Οι τελωνειακές αρχές, εφόσον αναγνωρίσουν την ιδιότητα του εγκεκριμένου οικονομικού φορέα με πιστοποιητικό ως προς τις τελωνειακές απλουστεύσεις και υπό την προϋπόθεση ότι πληρούνται οι όροι για ένα συγκεκριμένο είδος απλούστευσης που προβλέπεται στην τελωνειακή νομοθεσία, παρέχουν την άδεια στον οικονομικό φορέα να επωφεληθεί από την απλούστευση. Οι τελωνειακές αρχές δεν επανεξετάζουν τα κριτήρια που έχουν ήδη εξεταστεί κατά τη χορήγηση της ιδιότητας του εγκεκριμένου οικονομικού φορέα.

6. Ο εγκεκριμένος οικονομικός φορέας που αναφέρεται στην παράγραφο 2 απολαύει ευνοϊκότερης μεταχείρισης από τους λοιπούς οικονομικούς φορείς όσον αφορά τους τελωνειακούς ελέγχους, σύμφωνα με το είδος του πιστοποιητικού που του έχει χορηγηθεί, υποβαλλόμενος, μεταξύ άλλων, σε λιγότερους φυσικούς ελέγχους και ελέγχους εγγράφων.

7. Οι τελωνειακές αρχές χορηγούν τα πλεονεκτήματα που απορρέουν από την ιδιότητα του εγκεκριμένου οικονομικού φορέα σε πρόσωπα εγκατεστημένα σε χώρες ή εδάφη εκτός του τελωνειακού εδάφους της Ένωσης τα οποία πληρούν τους όρους και συμμορφώνονται με τις υποχρεώσεις που ορίζονται από τη σχετική νομοθεσία των εν λόγω χωρών ή εδαφών, εφόσον οι όροι και οι υποχρεώσεις αυτές αναγνωρίζονται από την Ένωση ως ισοδύναμοι με τους όρους και τις υποχρεώσεις που ισχύουν για τους εγκεκριμένους οικονομικούς φορείς που είναι εγκατεστημένοι εντός του τελωνειακού εδάφους της Ένωσης. Η χορήγηση των πλεονεκτημάτων αυτών βασίζεται στην αρχή της αμοιβαιότητας, εκτός αν αποφασιστεί άλλως από την Ένωση, και στηρίζεται από διεθνή συμφωνία ή ενωσιακή συμφωνία στον τομέα της κοινής εμπορικής πολιτικής.

Άρθρο 39

Χορήγηση της ιδιότητας

Τα κριτήρια για τη χορήγηση της ιδιότητας του εγκεκριμένου οικονομικού φορέα είναι τα εξής:

α) η απουσία ιστορικού σοβαρής παράβασης ή επανειλημμένων παραβάσεων της τελωνειακής νομοθεσίας και των φορολογικών κανόνων, συμπεριλαμβανομένης της απουσίας ιστορικού σοβαρών ποινικών αδικημάτων σχετιζόμενων με την οικονομική δραστηριότητα του αιτούντος,

β) η επίδειξη από τον αιτούντα υψηλού επιπέδου ελέγχου των δραστηριοτήτων του και της ροής των εμπορευμάτων μέσω ενός συστήματος διαχείρισης εμπορικών και, κατά περίπτωση, μεταφορικών καταχωρίσεων, το οποίο να επιτρέπει τη διεξαγωγή κατάλληλων τελωνειακών ελέγχων,

γ) η οικονομική φερεγγυότητα, η οποία τεκμαίρεται εάν ο αιτών διαθέτει ικανοποιητική οικονομική επιφάνεια που να του επιτρέπει να εκπληρώσει τις υποχρεώσεις του, λαμβανομένων υπόψη δεόντως των χαρακτηριστικών του είδους της ασκούμενης επιχειρηματικής δραστηριότητας,

δ) όσον αφορά το πιστοποιητικό που αναφέρεται στο άρθρο 38 παράγραφος 2 στοιχείο α), πρακτικά κριτήρια επάρκειας ή επαγγελματικών προσόντων που σχετίζονται άμεσα με την ασκούμενη δραστηριότητα, και

ε) όσον αφορά το πιστοποιητικό που αναφέρεται στο άρθρο 38 παράγραφος 2 στοιχείο β), ενδεδειγμένα μέτρα για την ασφάλεια και την προστασία, τα οποία θεωρείται ότι πληρούνται εάν ο αιτών αποδείξει ότι εφαρμόζει κατάλληλα μέτρα για την ασφάλεια και την προστασία της διεθνούς αλυσίδας εφοδιασμού, μεταξύ άλλων στους τομείς της υλικής ακεραιότητας και των ελέγχων πρόσβασης, των υλικοτεχνικών διαδικασιών και της διαχείρισης συγκεκριμένων ειδών εμπορευμάτων, του προσωπικού και της ταυτοποίησης των επιχειρηματικών εταίρων του.

2.4 Έλεγχος εμπορευμάτων

Άρθρο 46

Διαχείριση κινδύνων και τελωνειακοί έλεγχοι

1. Οι τελωνειακές αρχές μπορούν να διεξάγουν οποιονδήποτε τελωνειακό έλεγχο θεωρούν απαραίτητο.

Οι τελωνειακοί έλεγχοι, μπορούν, ειδικότερα, να συνίστανται στην εξέταση εμπορευμάτων, στη δειγματοληψία, στην επαλήθευση της ακρίβειας και της πληρότητας των πληροφοριών που περιέχονται σε διασάφηση ή γνωστοποίηση και της ύπαρξης, της γνησιότητας, της ακρίβειας και της ισχύος εγγράφων, στην εξέταση των λογαριασμών οικονομικών φορέων και άλλων καταχωρίσεων, στον έλεγχο των μεταφορικών μέσων, στην επιθεώρηση των αποσκευών και άλλων εμπορευμάτων που μεταφέρονται ή φέρονται από πρόσωπα και στη διενέργεια επίσημων ερευνών και σε άλλες παρεμφερείς πράξεις.

2. Οι τελωνειακοί έλεγχοι, εκτός από τους δειγματοληπτικούς, βασίζονται κυρίως στην ανάλυση των κινδύνων με τη χρήση ηλεκτρονικών τεχνικών επεξεργασίας δεδομένων, με σκοπό τον προσδιορισμό και την εκτίμηση των κινδύνων και τη θέσπιση των απαραίτητων αντιμέτρων, με βάση κριτήρια που καθορίζονται σε εθνικό, ενωσιακό και, ενδεχομένως, διεθνές επίπεδο.

3. Οι τελωνειακοί έλεγχοι διεξάγονται εντός κοινού πλαισίου διαχείρισης κινδύνων που βασίζεται στην ανταλλαγή πληροφοριών και των αποτελεσμάτων αναλύσεων κινδύνων μεταξύ των τελωνειακών διοικήσεων και καθορίζει κοινά κριτήρια και πρότυπα κινδύνων, μέτρα ελέγχου και τομείς ελέγχων με προτεραιότητα.

Οι έλεγχοι που βασίζονται σε πληροφορίες και σε κριτήρια αυτού του είδους διεξάγονται χωρίς να θίγονται άλλοι έλεγχοι που πραγματοποιούνται σύμφωνα με την παράγραφο 1 ή άλλες ισχύουσες διατάξεις.

4. Οι τελωνειακές αρχές αναλαμβάνουν τη διαχείριση κινδύνων, προκειμένου να διαφοροποιήσουν τα επίπεδα κινδύνου που συνδέονται με εμπορεύματα υπό τελωνειακό έλεγχο ή τελωνειακή επιτήρηση και να καθορίσουν εάν τα εμπορεύματα θα αποτελέσουν αντικείμενο ειδικών τελωνειακών ελέγχων και, εάν ναι, πού.

Η διαχείριση κινδύνων περιλαμβάνει δραστηριότητες όπως η συλλογή δεδομένων και πληροφοριών, η ανάλυση και αξιολόγηση κινδύνου, η αίτηση για δράση και η ανάληψη δράσης και η τακτική παρακολούθηση και επανεξέταση της διαδικασίας και των αποτελεσμάτων της, βάσει διεθνών, ενωσιακών και εθνικών πηγών και στρατηγικών.

5. Οι τελωνειακές αρχές ανταλλάσσουν πληροφορίες όσον αφορά τους κινδύνους και ανάλυση των κινδύνων όταν:

α) μια τελωνειακή αρχή κρίνει ότι οι κίνδυνοι είναι σημαντικοί και ότι πρέπει να διενεργηθεί τελωνειακός έλεγχος, τα δε αποτελέσματα του ελέγχου αποδεικνύουν ότι έχει πράγματι συμβεί το γεγονός που επιφέρει τους κινδύνους, ή

β) τα αποτελέσματα του ελέγχου δεν αποδεικνύουν μεν ότι το γεγονός που επιφέρει τους κινδύνους έχει συμβεί, αλλά η οικεία τελωνειακή αρχή θεωρεί ότι η απειλή ενέχει υψηλό κίνδυνο αλλού στην Ένωση.

6. Για τον καθορισμό των κοινών κριτηρίων και προτύπων κινδύνων, των μέτρων ελέγχου και των τομέων ελέγχων με προτεραιότητα που αναφέρονται στην παράγραφο 3, λαμβάνονται υπόψη όλα τα ακόλουθα:

α) η αναλογικότητα προς τον κίνδυνο,

β) ο επείγων χαρακτήρας της αναγκαίας εφαρμογής των ελέγχων,

γ) οι πιθανές επιπτώσεις στη ροή του εμπορίου, στα επιμέρους κράτη μέλη και στους πόρους που προορίζονται για τους ελέγχους.

7. Τα κοινά κριτήρια και πρότυπα κινδύνου που αναφέρονται στην παράγραφο 3 περιλαμβάνουν όλα τα ακόλουθα:

α) περιγραφή των κινδύνων,

β) τους παράγοντες ή τους δείκτες κινδύνου βάσει των οποίων επιλέγονται τα εμπορεύματα ή οι οικονομικοί φορείς για τελωνειακό έλεγχο,

γ) τη φύση των τελωνειακών ελέγχων στους οποίους πρέπει να προβούν οι τελωνειακές αρχές,

δ) τη διάρκεια εφαρμογής των τελωνειακών ελέγχων που αναφέρονται στο στοιχείο γ)

8. Οι τομείς ελέγχων με προτεραιότητα καλύπτουν ιδιαίτερα τελωνειακά καθεστώτα, είδη εμπορευμάτων, οδούς διακίνησης, τρόπους μεταφοράς ή οικονομικούς φορείς, που υπόκεινται για ορισμένη χρονική περίοδο σε αυξημένα επίπεδα ανάλυσης κινδύνου και τελωνειακών ελέγχων, με την επιφύλαξη των άλλων ελέγχων που διενεργούνται συνήθως από τις τελωνειακές αρχές.

Άρθρο 47

Συνεργασία μεταξύ αρχών

1. Όταν, όσον αφορά τα ίδια εμπορεύματα, πρόκειται να διεξαχθούν έλεγχοι άλλοι από τους τελωνειακούς ελέγχους από αρμόδιες αρχές άλλες από τις τελωνειακές, οι τελωνειακές αρχές, σε στενή συνεργασία με τις ως άνω άλλες αρχές, καταβάλλουν προσπάθειες ώστε οι έλεγχοι αυτοί να διεξάγονται, ει δυνατόν, την ίδια χρονική στιγμή και στο ίδιο μέρος με τους τελωνειακούς ελέγχους (μονοαπευθυντική διαδικασία). Προκειμένου να επιτευχθεί αυτό, οι τελωνειακές αρχές έχουν συντονιστικό ρόλο.

2. Στο πλαίσιο των ελέγχων που αναφέρονται στο παρόν τμήμα, οι τελωνειακές και άλλες αρμόδιες αρχές μπορούν, εάν κρίνεται απαραίτητο για την ελαχιστοποίηση των κινδύνων και για την καταπολέμηση της απάτης, να ανταλλάσσουν τόσο μεταξύ τους όσο και με την Επιτροπή, στοιχεία που λαμβάνουν σχετικά με την είσοδο, την έξοδο, τη διαμετακόμιση, τη διακίνηση, την αποθήκευση και τον ειδικό προορισμό εμπορευμάτων, συμπεριλαμβανομένης της ταχυδρομικής διακίνησης, που μεταφέρονται μεταξύ του τελωνειακού εδάφους της Ένωσης και χωρών ή εδαφών εκτός του τελωνειακού εδάφους της Ένωσης, καθώς και με την παρουσία και την κίνηση εντός του τελωνειακού εδάφους της Ένωσης μη ενωσιακών εμπορευμάτων και εμπορευμάτων υπό το καθεστώς ειδικού προορισμού και τα αποτελέσματα ενδεχόμενων ελέγχων. Οι τελωνειακές αρχές και η Επιτροπή μπορούν επίσης να ανταλλάσσουν στοιχεία μεταξύ τους με σκοπό να διασφαλίσουν την ενιαία εφαρμογή της τελωνειακής νομοθεσίας.

Άρθρο 48

Εκ των υστέρων έλεγχος

Για τους σκοπούς των τελωνειακών ελέγχων, οι τελωνειακές αρχές μπορούν να επαληθεύουν την ακρίβεια και την πληρότητα των πληροφοριών που παρέχονται σε

μα τελωνειακή διασάφηση, διασάφηση προσωρινής εναπόθεσης, συνοπτική διασάφηση εισόδου, συνοπτική διασάφηση εξόδου, διασάφηση επανεξαγωγής ή γνωστοποίηση επανεξαγωγής, καθώς και την ύπαρξη, τη γνησιότητα, την ακρίβεια και την ισχύ όλων των δικαιολογητικών εγγράφων και να εξετάζουν τους λογαριασμούς του διασαφιστή και άλλες καταχωρίσεις που έχουν σχέση με πράξεις που αφορούν τα εν λόγω εμπορεύματα, καθώς και με προγενέστερες ή μεταγενέστερες εμπορικές πράξεις που αφορούν τα ίδια εμπορεύματα μετά την παράδοσή τους. Οι τελωνειακές αρχές μπορούν επίσης να εξετάζουν τα εμπορεύματα και/ή να λαμβάνουν δείγματα, εφόσον αυτό είναι ακόμα δυνατόν να γίνει.

Οι έλεγχοι αυτοί μπορεί να διενεργούνται στις εγκαταστάσεις του κατόχου των εμπορευμάτων ή του αντιπροσώπου του κατόχου, κάθε άλλου προσώπου που εμπλέκεται άμεσα ή έμμεσα σε επαγγελματικό επίπεδο στις εν λόγω πράξεις, καθώς και οποιουδήποτε άλλου προσώπου που έχει στην κατοχή του για επαγγελματικούς λόγους τα εν λόγω έγγραφα και στοιχεία.

ΘΕΜΑ 2^ο: ΣΤΟΙΧΕΙΑ ΒΑΣΕΙ ΤΩΝ ΟΠΟΙΩΝ ΕΦΑΡΜΟΖΟΝΤΑΙ ΕΙΣΑΓΩΓΙΚΟΣ Ή ΕΞΑΓΩΓΙΚΟΣ ΔΑΣΜΟΣ ΚΑΘΩΣ ΚΑΙ ΑΛΛΑ ΜΕΤΡΑ ΠΟΥ ΠΡΟΒΛΕΠΟΝΤΑΙ ΣΤΟ ΠΛΑΙΣΙΟ ΤΩΝ ΕΜΠΟΡΙΚΩΝ ΣΥΝΑΛΛΑΓΩΝ

ΚΕΦΑΛΑΙΟ 1^ο: Κοινό δασμολόγιο και δασμολογική κατάταξη των εμπορευμάτων

Άρθρο 56

Κοινό δασμολόγιο και επιτήρηση

1. Ο οφειλόμενος εισαγωγικός και εξαγωγικός δασμός βασίζεται στο κοινό δασμολόγιο.

Άλλα μέτρα που προβλέπονται από ενωσιακές διατάξεις που διέπουν συγκεκριμένους τομείς στο πλαίσιο των εμπορικών συναλλαγών εφαρμόζονται, κατά περίπτωση, σύμφωνα με τη δασμολογική κατάταξη των εκάστοτε εμπορευμάτων.

2. Το κοινό δασμολόγιο περιέχει όλα τα ακόλουθα:

α) τη συνδυασμένη ονοματολογία εμπορευμάτων, που θεσπίστηκε με τον κανονισμό (ΕΟΚ) αριθ. 2658/87,

β) κάθε άλλη ονοματολογία που βασίζεται, εξ ολοκλήρου ή εν μέρει, στη συνδυασμένη ονοματολογία ή προσθέτει υποδιαιρέσεις, και η οποία θεσπίζεται με ενωσιακές διατάξεις που διέπουν συγκεκριμένους τομείς για την εφαρμογή δασμολογικών μέτρων στο πλαίσιο των εμπορικών συναλλαγών,

γ) τον συμβατικό ή κανονικό αυτόνομο δασμό που εφαρμόζεται σε εμπορεύματα που καλύπτονται από τη συνδυασμένη ονοματολογία,

δ) τα προτιμησιακά δασμολογικά μέτρα που περιλαμβάνονται στις συμφωνίες που έχει συνάψει η Ένωση με ορισμένες χώρες ή εδάφη εκτός του τελωνειακού εδάφους της Ένωσης ή με ομάδες των εν λόγω χωρών ή εδαφών,

ε) προτιμησιακά δασμολογικά μέτρα που αποφασίζονται μονομερώς ή από την Ένωση υπέρ ορισμένων χωρών ή εδαφών εκτός του τελωνειακού εδάφους της Ένωσης ή ομάδων των εν λόγω χωρών ή εδαφών,

στ) αυτόνομα μέτρα που προβλέπουν μειώσεις του δασμού ή απαλλαγές από τον δασμό που επιβάλλεται σε ορισμένα εμπορεύματα,

ζ) ευνοϊκή δασμολογική μεταχείριση για ορισμένα εμπορεύματα, λόγω της φύσεώς τους ή του ειδικού τους προορισμού, στο πλαίσιο των μέτρων που αναφέρονται στα στοιχεία γ) έως στ) ή η),

η) άλλα δασμολογικά μέτρα που προβλέπονται από την ενωσιακή νομοθεσία στον γεωργικό, εμπορικό ή άλλο τομέα.

3. Εφόσον τα εμπορεύματα πληρούν τους όρους που περιλαμβάνονται στα μέτρα που θεσπίζονται στην παράγραφο 2 στοιχεία δ) έως ζ), τα μέτρα που αναφέρονται στις εν λόγω διατάξεις εφαρμόζονται, μετά από αίτηση του διασαφιστή, στη θέση αυτών που προβλέπονται στο στοιχείο γ) της εν λόγω παραγράφου. Η αίτηση αυτή μπορεί να υποβληθεί αναδρομικά, υπό τον όρο ότι τηρούνται οι προθεσμίες και οι όροι που θεσπίζει το σχετικό μέτρο ή ο κώδικας.

4. Εφόσον η εφαρμογή των μέτρων που αναφέρονται στην παράγραφο 2, στοιχεία δ) έως ζ), ή η απαλλαγή από τα μέτρα που αναφέρονται στο στοιχείο η) αυτής, περιορίζεται σε ορισμένο όγκο εισαγωγών ή εξαγωγών, η εφαρμογή ή η απαλλαγή, στην περίπτωση δασμολογικών ποσοστώσεων, παύει μόλις επιτευχθεί ο καθορισμένος όγκος εισαγωγών ή εξαγωγών.

Στην περίπτωση δασμολογικών ανωτάτων ορίων η εφαρμογή των εν λόγω μέτρων παύει δυνάμει νομικής πράξης της Ένωσης.

5. Η θέση σε ελεύθερη κυκλοφορία ή η εξαγωγή εμπορευμάτων, στις οποίες εφαρμόζονται τα μέτρα που αναφέρονται στις παραγράφους 1 και 2, μπορεί να αποτελέσουν αντικείμενο επιτήρησης.

Άρθρο 57

Δασμολογική κατάταξη των εμπορευμάτων

1. Για την εφαρμογή του κοινού δασμολογίου, η δασμολογική κατάταξη των εμπορευμάτων συνίσταται στον προσδιορισμό μιας από τις διακρίσεις ή περαιτέρω

υποδιαιρέσεις της συνδυασμένης ονοματολογίας στην οποία κατατάσσονται τα εν λόγω εμπορεύματα.

2. Για την εφαρμογή μη δασμολογικών μέτρων, η δασμολογική κατάταξη των εμπορευμάτων συνίσταται στον προσδιορισμό μιας από τις διακρίσεις ή περαιτέρω υποδιαιρέσεις της συνδυασμένης ονοματολογίας ή οποιασδήποτε άλλης ονοματολογίας θεσπίζουν οι ενωσιακές διατάξεις και η οποία βασίζεται, εξ ολοκλήρου ή εν μέρει, στη συνδυασμένη ονοματολογία ή προβλέπει περαιτέρω υποδιαιρέσεις, στην οποία κατατάσσονται τα εν λόγω εμπορεύματα.

3. Η διάκριση ή περαιτέρω υποδιαίρεση που προσδιορίζεται σύμφωνα με τις παραγράφους 1 και 2, χρησιμοποιείται για την εφαρμογή των μέτρων που αφορούν την εν λόγω διάκριση.

4. Η Επιτροπή μπορεί να θεσπίζει μέτρα για τον προσδιορισμό της δασμολογικής κατάταξης των εμπορευμάτων σύμφωνα με τις παραγράφους 1 και 2.

ΚΕΦΑΛΑΙΟ 2: Καταγωγή των εμπορευμάτων

2.1 Μη προτιμησιακή καταγωγή

Άρθρο 59

Πεδίο εφαρμογής

Τα άρθρα 60 και 61 θεσπίζουν κανόνες για τον προσδιορισμό της μη προτιμησιακής καταγωγής εμπορευμάτων για την εφαρμογή των ακόλουθων:

α) του κοινού δασμολογίου, με εξαίρεση τα μέτρα που αναφέρονται στο άρθρο 56 παράγραφος 2 στοιχεία δ) και ε),

β) μέτρων, εκτός των δασμολογικών, που θεσπίζονται από ενωσιακές ρυθμίσεις που διέπουν ειδικούς τομείς σχετικούς με τις εμπορευματικές συναλλαγές, και

γ) άλλων ενωσιακών μέτρων που αφορούν την καταγωγή των εμπορευμάτων.

Άρθρο 60

Απόκτηση της καταγωγής

1. Τα εμπορεύματα που έχουν παραχθεί εξ ολοκλήρου σε μία μόνο χώρα ή έδαφος θεωρούνται ως καταγόμενα από την εν λόγω χώρα ή έδαφος.

2. Τα εμπορεύματα στην παραγωγή των οποίων συμμετέχουν μία ή περισσότερες χώρες ή εδάφη θεωρούνται ως καταγόμενα από τη χώρα ή το έδαφος στην οποία πραγματοποιήθηκε η τελευταία, ουσιαστική, οικονομικά δικαιολογημένη μεταποίηση ή επεξεργασία, σε επιχείρηση εξοπλισμένη για το σκοπό αυτό, η οποία κατέληξε στην

παρασκευή ενός νέου προϊόντος ή αντιπροσωπεύει σημαντικό στάδιο της παρασκευής.

Άρθρο 61

Απόδειξη της καταγωγής

1. Εφόσον η καταγωγή δηλώνεται στην τελωνειακή διασάφηση σύμφωνα με την τελωνειακή νομοθεσία, οι τελωνειακές αρχές μπορούν να ζητήσουν από τον διασαφιστή να αποδείξει την καταγωγή των εμπορευμάτων.
2. Εφόσον προσκομίζεται απόδειξη της καταγωγής των εμπορευμάτων σύμφωνα με την τελωνειακή νομοθεσία ή άλλη ενωσιακή νομοθεσία που διέπει συγκεκριμένους τομείς, οι τελωνειακές αρχές μπορούν, σε περίπτωση εύλογης αμφιβολίας, να ζητήσουν πρόσθετες αποδείξεις για να βεβαιωθούν ότι η καταγωγή συμβιβάζεται με τους κανόνες που θεσπίζει η σχετική ενωσιακή νομοθεσία.
3. Εφόσον το απαιτούν οι εμπορικές συναλλαγές, μπορεί να εκδοθεί στην Ένωση έγγραφο που αποδεικνύει την καταγωγή σύμφωνα με τους κανόνες καταγωγής που ισχύουν στην χώρα ή το έδαφος προορισμού ή οποιαδήποτε άλλη μέθοδο για τον προσδιορισμό της χώρας όπου τα εμπορεύματα παρήχθησαν εξ ολοκλήρου ή υπέστησαν την τελευταία ουσιώδη μεταποίησή τους.

ΚΕΦΑΛΑΙΟ 3^ο : Δασμολογητέα αξία των εμπορευμάτων

Άρθρο 69

Πεδίο εφαρμογής

Η δασμολογητέα αξία των εμπορευμάτων, για την εφαρμογή του κοινού δασμολογίου και των μη δασμολογικών μέτρων που θεσπίζουν οι ενωσιακές διατάξεις που διέπουν συγκεκριμένους τομείς των εμπορικών συναλλαγών, καθορίζεται σύμφωνα με τα άρθρα 70 και 74.

Άρθρο 70

Μέθοδος υπολογισμού της δασμολογητέας αξίας βάσει της συναλλακτικής αξίας

1. Η κύρια βάση της δασμολογητέας αξίας εμπορευμάτων, είναι η συναλλακτική αξία, δηλαδή η πράγματι πληρωθείσα ή πληρωτέα για τα εμπορεύματα τιμή, όταν αυτά πωλούνται προς εξαγωγή με προορισμό το τελωνειακό έδαφος της Ένωσης, ενδεχομένως κατόπιν προσαρμογής.
2. Η πράγματι πληρωθείσα ή πληρωτέα τιμή είναι η συνολική πληρωμή που έγινε ή πρόκειται να γίνει από τον αγοραστή προς τον πωλητή ή από τον αγοραστή προς τρίτο υπέρ του πωλητή για τα εισαγόμενα εμπορεύματα και περιλαμβάνει όλες τις

πληρωμές που έγιναν ή πρόκειται να γίνουν, ως προϋπόθεση για την πώληση των εισαγομένων εμπορευμάτων.

3. Η συναλλακτική αξία εφαρμόζεται υπό τον όρο ότι πληρούνται όλες οι ακόλουθες προϋποθέσεις:

α) δεν υφίστανται περιορισμοί όσον αφορά τη μεταβίβαση ή τη χρησιμοποίηση των εμπορευμάτων από τον αγοραστή, εκτός των ακολούθων:

i) περιορισμοί που επιβάλλονται ή απαιτούνται από τον νόμο ή τις δημόσιες αρχές εντός της Ένωσης,

ii) περιορισμοί όσον αφορά τη γεωγραφική περιοχή στην οποία δύνανται να μεταπωληθούν τα εμπορεύματα,

iii) περιορισμοί που δεν επηρεάζουν ουσιωδώς τη δασμολογητέα αξία των εμπορευμάτων,

β) η πώληση ή η τιμή δεν εξαρτάται από προϋποθέσεις ή παροχές των οποίων η αξία δεν είναι δυνατόν να καθορισθεί όσον αφορά τα υπό εκτίμηση εμπορεύματα,

γ) κανένα μέρος των εσόδων από κάθε μεταγενέστερη μεταπώληση, μεταβίβαση ή χρησιμοποίηση των εμπορευμάτων από τον αγοραστή δεν περιέρχεται αμέσως ή εμμέσως στον πωλητή, εκτός αν είναι δυνατόν να γίνει κατάλληλη αναπροσαρμογή,

δ) ο αγοραστής και ο πωλητής δεν συνδέονται μεταξύ τους ή η σχέση μεταξύ αγοραστή και πωλητή δεν επηρεάζει την τιμή.

Άρθρο 72

Στοιχεία που δεν περιλαμβάνονται στη δασμολογητέα αξία

Για τον καθορισμό της δασμολογητέας αξίας δυνάμει του άρθρου 70, δεν περιλαμβάνεται κανένα από τα εξής:

α) έξοδα μεταφοράς των εισαγόμενων εμπορευμάτων μετά την είσοδό τους στο τελωνειακό έδαφος της Ένωσης,

β) έξοδα σχετικά με εργασίες κατασκευής, εγκατάστασης, συναρμολόγησης, συντήρησης ή τεχνικής βοήθειας, οι οποίες λαμβάνουν χώρα μετά την είσοδο στο τελωνειακό έδαφος της Ένωσης των εισαγόμενων εμπορευμάτων, όπως εγκαταστάσεις, μηχανές ή εξοπλισμός,

γ) τα ποσά των τόκων που καταβάλλονται βάσει συμφωνίας χρηματοδότησης που έχει συνάψει ο αγοραστής και αφορά την αγορά εισαγόμενων εμπορευμάτων, ανεξάρτητα από το αν η χρηματοδότηση πραγματοποιείται από τον πωλητή ή άλλο πρόσωπο, εφόσον η σχετική συμφωνία χρηματοδότησης έχει συναφθεί εγγράφως και ο αγοραστής μπορεί να αποδείξει, αν του ζητηθεί, ότι πληρούνται οι ακόλουθες προϋποθέσεις:

- i) τα εν λόγω εμπορεύματα πράγματι πωλούνται στην τιμή που δηλώθηκε ως πράγματι πληρωθείσα ή πληρωτέα,
- ii) τα αιτούμενο επιτόκιο δεν υπερβαίνει το επίπεδο που επικρατεί για τις συναλλαγές του είδους αυτού στη χώρα και κατά τη στιγμή που παρασχέθηκε η χρηματοδότηση,
- δ) τα έξοδα για το δικαίωμα αναπαραγωγής των εισαγόμενων εμπορευμάτων στην Ένωση,
- ε) τις προμήθειες αγοράς,
- στ) τους εισαγωγικούς δασμούς και άλλες φορολογικές επιβαρύνσεις που πρέπει να καταβληθούν εντός της Ένωσης λόγω της εισαγωγής ή της πώλησης των εμπορευμάτων,
- ζ) κατά παρέκκλιση από το άρθρο 71 παράγραφος 1 στοιχείο γ), οι πληρωμές που καταβάλλονται από τον αγοραστή για το δικαίωμα διανομής ή μεταπώλησης των εισαγόμενων εμπορευμάτων, εφόσον οι πληρωμές αυτές δεν αποτελούν προϋπόθεση της πώλησης για την εξαγωγή των εμπορευμάτων στην Ένωση.

ΘΕΜΑ 3^ο: ΤΕΛΩΝΕΙΑΚΗ ΟΦΕΙΛΗ ΚΑΙ ΕΓΓΥΗΣΕΙΣ

ΚΕΦΑΛΑΙΟ 1^ο : Γένεση τελωνειακής οφειλής

1.1 Τελωνειακή οφειλή κατά την εισαγωγή

Άρθρο 77

Θέση σε ελεύθερη κυκλοφορία και προσωρινή εισαγωγή

1. Η τελωνειακή οφειλή κατά την εισαγωγή γεννάται με την υπαγωγή των μη ενωσιακών εμπορευμάτων που υπόκεινται σε εισαγωγικό δασμό σε ένα από τα ακόλουθα τελωνειακά καθεστάτα:

α) θέση σε ελεύθερη κυκλοφορία, συμπεριλαμβανομένων των διατάξεων περί ειδικού προορισμού,

β) προσωρινή εισαγωγή με μερική απαλλαγή από τον εισαγωγικό δασμό.

2. Η τελωνειακή οφειλή γεννάται τη στιγμή αποδοχής της τελωνειακής διασάφησης.

3. Οφειλέτης είναι ο διασαφιστής. Σε περίπτωση έμμεσης αντιπροσώπευσης, οφειλέτης είναι επίσης το πρόσωπο για λογαριασμό του οποίου υποβάλλεται η τελωνειακή διασάφηση.

Όταν η τελωνειακή διασάφηση για υπαγωγή σε ένα από τα καθεστάτα που ορίζονται στην παράγραφο 1 συντάσσεται βάσει πληροφοριών δυνάμει των οποίων δεν

εισπράττεται το σύνολο ή μέρος του εισαγωγικού δασμού, το πρόσωπο που παρείχε τις αναγκαίες για τη συμπλήρωση της διασάφησης πληροφορίες θεωρείται επίσης οφειλέτης εφόσον γνώριζε, ή όφειλε ευλόγως να γνωρίζει, ότι οι πληροφορίες αυτές ήταν εσφαλμένες.

1.2 Τελωνειακή οφειλή κατά την εξαγωγή

Άρθρο 81

Εξαγωγή και τελειοποίηση προς επανεισαγωγή

1. Τελωνειακή οφειλή κατά την εξαγωγή γεννάται με την υπαγωγή εμπορευμάτων που υπόκεινται σε εξαγωγικό δασμό σε καθεστώς εξαγωγής ή σε καθεστώς τελειοποίησης προς επανεισαγωγή.
2. Η τελωνειακή οφειλή γεννάται τη στιγμή αποδοχής της τελωνειακής διασάφησης.
3. Οφειλέτης είναι ο διασαφιστής. Σε περίπτωση έμμεσης αντιπροσώπευσης, οφειλέτης είναι επίσης το πρόσωπο για λογαριασμό του οποίου υποβάλλεται η τελωνειακή διασάφηση.

Όταν μια τελωνειακή διασάφηση συντάσσεται με βάση στοιχεία που έχουν ως αποτέλεσμα να μην εισπραχθεί εξ ολοκλήρου ή εν μέρει ο εξαγωγικός δασμός, οφειλέτης είναι επίσης το πρόσωπο που παρείχε τα απαιτούμενα στοιχεία για τη διασάφηση και το οποίο γνώριζε, ή όφειλε ευλόγως να γνωρίζει, ότι τα στοιχεία αυτά ήταν εσφαλμένα.

Άρθρο 82

Τελωνειακή οφειλή που γεννάται λόγω μη τήρησης υποχρεώσεων και όρων

1. Για τα εμπορεύματα που υπόκεινται σε εξαγωγικό δασμό, τελωνειακή οφειλή κατά την εξαγωγή γεννάται λόγω της μη τήρησης οποιουδήποτε από τα εξής:

- α) μιας από τις υποχρεώσεις που καθορίζονται στην τελωνειακή νομοθεσία για την έξοδο των εμπορευμάτων,
- β) των όρων που επέτρεψαν την έξοδο των εμπορευμάτων από το τελωνειακό έδαφος της Ένωσης με ολική ή μερική απαλλαγή από τον εξαγωγικό δασμό.

2. Η στιγμή γένεσης της τελωνειακής οφειλής είναι μία από τις ακόλουθες:

- α) η στιγμή της πραγματικής εξόδου των εμπορευμάτων από το τελωνειακό έδαφος της Ένωσης χωρίς τελωνειακή διασάφηση,
- β) η στιγμή άφιξης των εμπορευμάτων σε προορισμό άλλον από εκείνον για τον οποίο επετράπη η έξοδός τους από το τελωνειακό έδαφος της Ένωσης με ολική ή μερική απαλλαγή από τον εξαγωγικό δασμό,

γ) η λήξη της προθεσμίας που έχει καθορισθεί για την προσκόμιση αποδεικτικών στοιχείων που βεβαιώνουν ότι τηρήθηκαν οι προβλεπόμενοι για την παροχή της απαλλαγής αυτής όροι, εφόσον οι τελωνειακές αρχές δεν είναι σε θέση να καθορίσουν τη στιγμή που αναφέρεται στο στοιχείο β).

3. Στις περιπτώσεις που αναφέρονται στην παράγραφο 1 στοιχείο α), ο οφειλέτης είναι οποιοδήποτε από τα ακόλουθα πρόσωπα:

α) πρόσωπο που όφειλε να τηρήσει τη συγκεκριμένη υποχρέωση,

β) πρόσωπο που γνώριζε ή όφειλε ευλόγως να γνωρίζει ότι δεν τηρήθηκε η συγκεκριμένη υποχρέωση και που ενήργησε για λογαριασμό του προσώπου που ήταν υποχρεωμένο να τηρήσει την υποχρέωση,

γ) πρόσωπο που έλαβε μέρος στην πράξη που οδήγησε στη μη τήρηση της υποχρέωσης και το οποίο γνώριζε, ή όφειλε ευλόγως να γνωρίζει, ότι δεν υποβλήθηκε τελωνειακή διασάφηση, ενώ έπρεπε να είχε υποβληθεί.

4. Στις περιπτώσεις που αναφέρονται στην παράγραφο 1 στοιχείο β), ο οφειλέτης είναι το πρόσωπο που οφείλει να τηρεί τους όρους υπό τους οποίους επιτρέπεται η έξοδος των εμπορευμάτων από το τελωνειακό έδαφος της Ένωσης με ολική ή μερική απαλλαγή από τον εξαγωγικό δασμό.

1.3 Κοινές διατάξεις για τις τελωνειακές οφειλές που γεννώνται κατά την εισαγωγή και την εξαγωγή

Άρθρο 83

Απαγορεύσεις και περιορισμοί

1. Η τελωνειακή οφειλή κατά την εισαγωγή ή την εξαγωγή γεννάται ακόμη και αν αφορά εμπορεύματα που υπόκεινται σε απαγορευτικά ή περιοριστικά μέτρα οιαδήποτε τύπου κατά την εισαγωγή ή την εξαγωγή.

2. Ωστόσο, δεν γεννάται τελωνειακή οφειλή στις ακόλουθες περιπτώσεις:

α) κατά την παράνομη είσοδο πλαστού χρήματος στο τελωνειακό έδαφος της Ένωσης,

β) κατά την εισαγωγή στο τελωνειακό έδαφος της Ένωσης ναρκωτικών και ψυχοτρόπων ουσιών που δεν εμπίπτουν στις αυστηρά εποπτευόμενες από τις αρμόδιες αρχές ουσίες ενόψει της χρήσης τους για ιατρικούς και επιστημονικούς σκοπούς.

3. Για τους σκοπούς, ωστόσο, των εφαρμοστέων στις τελωνειακές παραβάσεις κυρώσεων, η τελωνειακή οφειλή λογίζεται γεννηθείσα όταν, σύμφωνα με το δίκαιο κράτους μέλους, ο εισαγωγικός ή εξαγωγικός δασμός ή η ύπαρξη τελωνειακής οφειλής χρησιμεύουν ως βάση για τον καθορισμό των κυρώσεων.

Άρθρο 85

Γενικοί κανόνες για τον υπολογισμό του ποσού του εισαγωγικού ή του εξαγωγικού δασμού

1. Το ποσό του εισαγωγικού ή εξαγωγικού δασμού καθορίζεται με βάση τους κανόνες που εφαρμόζονταν για τον υπολογισμό του δασμού στα συγκεκριμένα εμπορεύματα τη στιγμή γένεσης της τελωνειακής οφειλής.
2. Όταν δεν είναι δυνατόν να καθορισθεί με ακρίβεια η στιγμή γένεσης της τελωνειακής οφειλής, θεωρείται ότι η στιγμή αυτή είναι εκείνη κατά την οποία οι τελωνειακές αρχές διαπιστώνουν ότι τα εμπορεύματα βρίσκονται σε κατάσταση που συνεπάγεται τη γένεση της τελωνειακής οφειλής.

Ωστόσο, όταν οι πληροφορίες που διαθέτουν οι τελωνειακές αρχές τους επιτρέπουν να διαπιστώσουν ότι η τελωνειακή οφειλή γεννήθηκε σε χρονικό σημείο προγενέστερο της διαπίστωσης αυτής, η τελωνειακή οφειλή θεωρείται ότι γεννήθηκε κατά το απώτερο χρονικό σημείο στο οποίο μπορεί να αποδειχθεί η κατάσταση αυτή.

Άρθρο 86

Ειδικοί κανόνες για τον υπολογισμό του ποσού του εισαγωγικού δασμού

1. Όταν προκύπτουν δαπάνες για αποθήκευση ή για συνήθεις εργασίες στο τελωνειακό έδαφος της Ένωσης όσον αφορά εμπορεύματα που υπάγονται σε τελωνειακό καθεστώς ή σε προσωρινή εναπόθεση, οι δαπάνες αυτές ή η αύξηση της αξίας δεν λαμβάνονται υπόψη για τον υπολογισμό του ποσού του εισαγωγικού δασμού, όταν ο διασαφιστής παρέχει ικανοποιητικές αποδείξεις αυτών των δαπανών.

Ωστόσο, η δασμολογητέα αξία, η ποσότητα, η φύση και η καταγωγή μη ενωσιακών εμπορευμάτων που χρησιμοποιούνται κατά τις εργασίες λαμβάνονται υπόψη για τον υπολογισμό του ποσού του εισαγωγικού δασμού.

2. Όταν η δασμολογική κατάταξη των εμπορευμάτων που υπάγονται σε τελωνειακό καθεστώς αλλάζει λόγω των συνήθων εργασιών στο τελωνειακό έδαφος της Ένωσης, εφαρμόζεται, κατόπιν αιτήσεως του διασαφιστή, η αρχική δασμολογική κατάταξη για τα εμπορεύματα που υπάγονται στο καθεστώς αυτό.

3. Όταν γεννάται τελωνειακή οφειλή για τα μεταποιημένα προϊόντα που προκύπτουν από το καθεστώς της τελειοποίησης προς επανεξαγωγή, το ποσό του εισαγωγικού δασμού που αντιστοιχεί στην οφειλή αυτή καθορίζεται, κατόπιν αιτήσεως του διασαφιστή, με βάση τη δασμολογική κατάταξη, τη δασμολογητέα αξία, την ποσότητα, τη φύση και την καταγωγή των εμπορευμάτων που είχαν υπαχθεί στο καθεστώς τελειοποίησης προς επανεξαγωγή τη στιγμή της αποδοχής της τελωνειακής διασάφησης που αφορά τα εν λόγω εμπορεύματα.

4. Σε ειδικές περιπτώσεις, το ποσό του εισαγωγικού δασμού καθορίζεται σύμφωνα με τις παραγράφους 2 και 3 του παρόντος άρθρου χωρίς αίτηση του διασαφιστή με

σκοπό την αποφυγή της καταστρατήγησης των δασμολογικών μέτρων που αναφέρονται στο άρθρο 56 παράγραφος 2 στοιχείο η).

5. Όταν γεννάται τελωνειακή οφειλή για μεταποιημένα προϊόντα που προκύπτουν από το καθεστώς της τελειοποίησης προς επανεισαγωγή ή από τα προϊόντα αντικατάστασης όπως αναφέρεται στο άρθρο 261 παράγραφος 1 το ποσοστό του εισαγωγικού δασμού υπολογίζεται με βάση το κόστος των εργασιών τελειοποίησης που διενεργούνται εκτός του τελωνειακού εδάφους της Ένωσης.

6. Όταν η τελωνειακή νομοθεσία προβλέπει ευνοϊκή δασμολογική μεταχείριση των εμπορευμάτων, ατέλεια ή μερική ή πλήρη απαλλαγή από τον εισαγωγικό ή εξαγωγικό δασμό σύμφωνα με το άρθρο 56 παράγραφος 2 στοιχεία δ) έως ζ), τα άρθρα 203, 204, 205 και 208 ή τα άρθρα 259 έως 262 του παρόντος κανονισμού ή δυνάμει του κανονισμού (ΕΚ) αριθ. 1186/2009 του Συμβουλίου της 16ης Νοεμβρίου 2009 για τη θέσπιση του κοινοτικού καθεστώτος τελωνειακών ατελειών (1), αυτή η ευνοϊκή δασμολογική μεταχείριση, ατέλεια ή απαλλαγή εφαρμόζεται και στις περιπτώσεις όπου γεννάται τελωνειακή οφειλή σύμφωνα με τα άρθρα 79 ή 82 του παρόντος κανονισμού, υπό τον όρο ότι οι παραλείψεις που οδήγησαν στη γένεση τελωνειακής οφειλής δεν συνιστούσαν απόπειρα διάπραξης απάτης.

Άρθρο 87

Τόπος γένεσης της τελωνειακής οφειλής

1. Η τελωνειακή οφειλή γεννάται στον τόπο υποβολής της τελωνειακής διασάφησης ή της γνωστοποίησης επανεξαγωγής που αναφέρονται στα άρθρα 77, 78, και 81.

Σε όλες τις άλλες περιπτώσεις, ο τόπος γένεσης της τελωνειακής οφειλής είναι ο τόπος στον οποίο λαμβάνουν χώρα οι πράξεις που γεννούν την οφειλή αυτή.

Αν δεν είναι δυνατόν να καθορισθεί ο τόπος αυτός, η τελωνειακή οφειλή γεννάται στον τόπο όπου οι τελωνειακές αρχές διαπιστώνουν ότι τα εμπορεύματα βρίσκονται σε κατάσταση η οποία γεννά τελωνειακή οφειλή.

2. Αν τα εμπορεύματα έχουν υπαχθεί σε τελωνειακό καθεστώς που δεν έχει εκκαθαρισθεί ή εάν η προσωρινή εναπόθεση δεν έληξε όπως προβλέπεται, και εφόσον ο τόπος γένεσης της τελωνειακής οφειλής δεν είναι δυνατόν να καθορισθεί δυνάμει της παραγράφου 1 δεύτερο και τρίτο εδάφιο, εντός συγκεκριμένης προθεσμίας, η τελωνειακή οφειλή γεννάται είτε στον τόπο όπου τα εμπορεύματα έχουν υπαχθεί στο εν λόγω καθεστώς είτε στον τόπο από τον οποίο εισήλθαν στο τελωνειακό έδαφος της Ένωσης υπό το εν λόγω καθεστώς είτε στον τόπο όπου βρίσκονταν σε προσωρινή εναπόθεση.

3. Όταν οι πληροφορίες που διαθέτουν οι τελωνειακές αρχές τους επιτρέπουν να προσδιορίσουν ότι η τελωνειακή οφειλή είναι πιθανό να έχει γεννηθεί σε διάφορους τόπους, η τελωνειακή οφειλή θεωρείται ότι έχει γεννηθεί στον τόπο όπου αρχικά γεννήθηκε.

4. Αν μια τελωνειακή αρχή διαπιστώσει ότι, δυνάμει του άρθρου 79 ή του άρθρου 82, γεννήθηκε τελωνειακή οφειλή σε άλλο κράτος μέλος και ότι το ποσό του εισαγωγικού ή εξαγωγικού δασμού που αντιστοιχεί στην οφειλή αυτή είναι μικρότερο των 10 000 EUR, η τελωνειακή οφειλή θεωρείται ότι γεννήθηκε στο κράτος μέλος στο οποίο διαπιστώθηκε η γένεσή της.

Κεφάλαιο 2ο: Εγγύηση για ενδεχόμενη ή υπάρχουσα τελωνειακή οφειλή

Άρθρο 89

Γενικές διατάξεις

1. Το παρόν κεφάλαιο εφαρμόζεται στις εγγυήσεις τόσο για τις τελωνειακές οφειλές που έχουν γεννηθεί όσο και για τις τελωνειακές οφειλές που ενδέχεται να γεννηθούν, εκτός αν ορίζεται άλλως.

2. Όταν οι τελωνειακές αρχές απαιτούν τη σύσταση εγγύησης για ενδεχόμενη ή υπάρχουσα τελωνειακή οφειλή, η εγγύηση αυτή καλύπτει το ποσό του εισαγωγικού ή εξαγωγικού δασμού και τις λοιπές επιβαρύνσεις που συνδέονται με την εισαγωγή ή εξαγωγή των εμπορευμάτων όταν:

α) η εγγύηση χρησιμοποιείται για την υπαγωγή εμπορευμάτων σε καθεστώς ενωσιακής διαμετακόμισης· ή

β) η εγγύηση μπορεί να χρησιμοποιηθεί σε περισσότερα του ενός κράτη μέλη.

Εγγύηση που δεν μπορεί να χρησιμοποιηθεί εκτός του κράτους μέλους στο οποίο απαιτείται ισχύει μόνο στο κράτος μέλος αυτό και καλύπτει τουλάχιστον το ποσό του εισαγωγικού ή εξαγωγικού δασμού.

3. Όταν οι τελωνειακές αρχές απαιτούν τη σύσταση εγγύησης, η εγγύηση αυτή πρέπει να παρέχεται από τον οφειλέτη ή το πρόσωπο που ενδέχεται να καταστεί οφειλέτης. Μπορούν επίσης να επιτρέπουν τη σύσταση εγγύησης από τρίτο πρόσωπο άλλο από εκείνο από το οποίο απαιτείται η εγγύηση.

4. Με την επιφύλαξη του άρθρου 97, οι τελωνειακές αρχές απαιτούν τη σύσταση μίας μόνο εγγύησης για συγκεκριμένα εμπορεύματα ή για συγκεκριμένη διασάφηση.

Η εγγύηση που παρέχεται για συγκεκριμένη διασάφηση εφαρμόζεται στο ποσό του εισαγωγικού ή εξαγωγικού δασμού που αντιστοιχεί στην τελωνειακή οφειλή και στις άλλες επιβαρύνσεις που αφορούν όλα τα εμπορεύματα που καλύπτονται από τη διασάφηση αυτή ή παραλαμβάνονται βάσει αυτής, έστω και αν η διασάφηση αυτή είναι ανακριβής.

Εάν η εγγύηση δεν έχει αποδεσμευτεί, μπορεί να χρησιμοποιείται επίσης, εντός των ορίων του εγγυημένου ποσού, για την είσπραξη των ποσών του εισαγωγικού ή του

εξαγωγικού δασμού και των λοιπών επιβαρύνσεων που πρέπει να καταβληθούν μετά τη διενέργεια εκ των υστέρων ελέγχου των εν λόγω εμπορευμάτων.

5. Κατόπιν αιτήσεως του προσώπου που αναφέρεται στην παράγραφο 3 του παρόντος άρθρου, οι τελωνειακές αρχές μπορούν, σύμφωνα με το άρθρο 95 παράγραφοι 1, 2 και 3, να εγκρίνουν τη σύσταση συνολικής εγγύησης για να καλύψουν το ποσό του εισαγωγικού ή εξαγωγικού δασμού που αντιστοιχεί στην τελωνειακή οφειλή που αφορά δύο ή περισσότερες πράξεις, διασαφήσεις ή τελωνειακά καθεστώτα.

6. Οι τελωνειακές αρχές παρακολουθούν την εγγύηση.

7. Ουδεμία εγγύηση απαιτείται από τα κράτη, τις αρχές περιφερειακής και τοπικής αυτοδιοίκησης ή άλλους οργανισμούς δημοσίου δικαίου, όσον αφορά τις δραστηριότητες που αναλαμβάνουν ως δημόσιες αρχές.

8. Δεν απαιτείται η σύσταση εγγύησης σε οποιαδήποτε από τις ακόλουθες περιπτώσεις:

α) εμπορεύματα που μεταφέρονται μέσω του Ρήνου, των πλωτών οδών του Ρήνου, του Δούναβη ή των πλωτών οδών του Δούναβη,

β) εμπορεύματα που μεταφέρονται μέσω σταθερών μεταφορικών εγκαταστάσεων,

γ) σε ειδικές περιπτώσεις, όταν τα εμπορεύματα έχουν υπαχθεί σε καθεστώς προσωρινής εισαγωγής,

δ) εμπορεύματα που υπάγονται στο καθεστώς ενωσιακής διαμετακόμισης με χρήση της απλούστευσης που αναφέρεται στο άρθρο 233 παράγραφος 4 στοιχείο ε) και μεταφέρονται διά θαλάσσης ή αεροπορικώς μεταξύ ενωσιακών λιμένων ή αερολιμένων.

9. Οι τελωνειακές αρχές μπορούν να άρουν την απαίτηση για σύσταση εγγύησης όταν το ποσό του εισαγωγικού ή εξαγωγικού δασμού που πρόκειται να διασφαλισθεί δεν υπερβαίνει την αξία του στατιστικού κατωφλίου που καθορίζεται για τις διασαφήσεις στο άρθρο 3 παράγραφος 4 του κανονισμού (ΕΚ) αριθ. 471/2009 του Ευρωπαϊκού Κοινοβουλίου και του Συμβουλίου της 6 ης Μαΐου 2009 για τις κοινοτικές στατιστικές του εξωτερικού εμπορίου με τις τρίτες χώρες (1).

Άρθρο 90

Υποχρεωτική εγγύηση

1. Όταν η σύσταση εγγύησης είναι υποχρεωτική, οι τελωνειακές αρχές καθορίζουν το ποσό της εγγύησης αυτής σε επίπεδο ίσο με το ακριβές ποσό του εισαγωγικού ή εξαγωγικού δασμού που αντιστοιχεί στην τελωνειακή οφειλή και των άλλων επιβαρύνσεων, όταν το ποσό αυτό μπορεί να καθορισθεί με βεβαιότητα τη στιγμή απαίτησης της εγγύησης.

Όταν δεν είναι δυνατόν να καθορισθεί το ακριβές ποσό, η εγγύηση καθορίζεται στο μέγιστο ποσό του εισαγωγικού ή εξαγωγικού δασμού που αντιστοιχεί στην τελωνειακή οφειλή και των λοιπών επιβαρύνσεων που έχουν γεννηθεί ή είναι δυνατό να γεννηθούν, όπως υπολογίζεται αυτό από τις τελωνειακές αρχές.

2. Με την επιφύλαξη του άρθρου 95, σε περίπτωση σύστασης συνολικής εγγύησης για το ποσό του εισαγωγικού ή εξαγωγικού δασμού που αντιστοιχεί σε τελωνειακές οφειλές και λοιπές επιβαρύνσεις των οποίων το ποσό ποικίλλει διαχρονικά, το ποσό της εγγύησης αυτής καθορίζεται σε επίπεδο που επιτρέπει να καλύπτεται, ανά πάσα στιγμή, το ποσό του εισαγωγικού ή εξαγωγικού δασμού που αντιστοιχεί στις τελωνειακές οφειλές και στις λοιπές επιβαρύνσεις.

Άρθρο 91

Προαιρετική εγγύηση

Όταν η σύσταση εγγύησης είναι προαιρετική, η εγγύηση αυτή είναι, σε κάθε περίπτωση, απαιτητή από τις τελωνειακές αρχές, αν αυτές κρίνουν ότι η εντός της καθορισμένης προθεσμίας πληρωμή του ποσού του εισαγωγικού ή εξαγωγικού δασμού που αντιστοιχεί σε τελωνειακή οφειλή και σε λοιπές επιβαρύνσεις δεν είναι πλήρως εξασφαλισμένη. Το ποσό της εγγύησης αυτής καθορίζεται από τις εν λόγω αρχές κατά τρόπο ώστε να μην υπερβαίνει το επίπεδο που προβλέπεται στο άρθρο 90.

Άρθρο 92

Σύσταση εγγύησης

1. Η εγγύηση μπορεί να συστήνεται με μία από τις ακόλουθες μορφές:

α) με κατάθεση σε μετρητά ή με οποιοδήποτε άλλο τρόπο πληρωμής που αναγνωρίζεται από τις τελωνειακές αρχές ως ισοδύναμος με κατάθεση σε μετρητά, σε ευρώ ή στο νόμισμα του κράτους μέλους στο οποίο απαιτείται η εγγύηση,

β) με ανάληψη υποχρέωσης από τριτεγγυητή,

γ) με άλλη μορφή εγγύησης που εξασφαλίζει κατά τρόπο ισοδύναμο την πληρωμή του ποσού του εισαγωγικού ή εξαγωγικού δασμού που αντιστοιχεί στην τελωνειακή οφειλή και των λοιπών επιβαρύνσεων.

2. Η εγγύηση με μορφή κατάθεσης μετρητών ή με κάθε άλλο ισοδύναμο τρόπο πληρωμής παρέχεται στο πλαίσιο των ισχυουσών διατάξεων του κράτους μέλους στο οποίο απαιτείται η σύσταση εγγύησης.

Η σύσταση εγγύησης με κατάθεση μετρητών ή με κάθε άλλο ισοδύναμο τρόπο πληρωμής δεν γεννά απαίτηση για την καταβολή τόκων εκ μέρους των τελωνειακών αρχών.

Άρθρο 93

Επιλογή εγγύησης

Το πρόσωπο που οφείλει να παράσχει εγγύηση, έχει τη δυνατότητα να επιλέγει μεταξύ των μορφών εγγύησης που καθορίζονται στο άρθρο 92 παράγραφος 1.

Ωστόσο, οι τελωνειακές αρχές μπορούν να αρνηθούν να δεχθούν την επιλεχθείσα μορφή εγγύησης, όταν αυτή δεν συμβιβάζεται με την ορθή λειτουργία του συγκεκριμένου τελωνειακού καθεστώτος.

Οι τελωνειακές αρχές μπορούν να απαιτήσουν τη διατήρηση, επί μια συγκεκριμένη περίοδο, της μορφής εγγύησης που έχει επιλεγεί.

Άρθρο 94

Τριτεγγυητής

1. Ο τριτεγγυητής που αναφέρεται στο άρθρο 92 παράγραφος 1 στοιχείο β) είναι τρίτο πρόσωπο εγκατεστημένο εντός του τελωνειακού εδάφους της Ένωσης. Ο τριτεγγυητής εγκρίνεται από τις τελωνειακές αρχές που απαιτούν την εγγύηση, εκτός αν πρόκειται για πιστωτικό ίδρυμα ή χρηματοπιστωτικό ίδρυμα ή ασφαλιστική εταιρεία διαπιστευμένα στην Ένωση σύμφωνα με τις ισχύουσες ενωσιακές διατάξεις.

2. Ο τριτεγγυητής αναλαμβάνει γραπτώς την ευθύνη να καταβάλει το εγγυημένο ποσό του εισαγωγικού ή εξαγωγικού δασμού που αντιστοιχεί σε τελωνειακή οφειλή και τις λοιπές επιβαρύνσεις.

3. Οι τελωνειακές αρχές μπορούν να αρνηθούν να εγκρίνουν τον προτεινόμενο τριτεγγυητή ή το προτεινόμενο είδος εγγύησης, όταν κρίνουν ότι δεν εξασφαλίζεται απόλυτα η καταβολή εντός της καθορισμένης προθεσμίας του ποσού του εισαγωγικού ή εξαγωγικού δασμού που αντιστοιχεί στην τελωνειακή οφειλή και των λοιπών επιβαρύνσεων.

Άρθρο 98

Αποδέσμευση της εγγύησης

1. Οι τελωνειακές αρχές αποδεσμεύουν την εγγύηση αμέσως μόλις αποσβεσθεί η τελωνειακή οφειλή ή η οφειλή άλλων επιβαρύνσεων ή καταστεί αδύνατη πλέον η γένεσή τους.

2. Όταν η τελωνειακή οφειλή ή η οφειλή άλλων επιβαρύνσεων αποσβέννεται εν μέρει ή μπορεί πλέον να γεννηθεί για μέρος του εγγυημένου ποσού, η εγγύηση που έχει συσταθεί αποδεσμεύεται κατά αντίστοιχο ποσό, κατόπιν αιτήσεως του ενδιαφερόμενου, εκτός αν το ύψος του σχετικού ποσού δεν δικαιολογεί τέτοια ενέργεια.

Κεφάλαιο 3^ο:Είσπραξη, καταβολή, επιστροφή και διαγραφή του ποσού του εισαγωγικού ή εξαγωγικού δασμού

3.1 Καθορισμός του ποσού του εισαγωγικού ή εξαγωγικού δασμού, γνωστοποίηση και καταλογισμός της τελωνειακής οφειλής

Άρθρο 101

Καθορισμός του ποσού των εισαγωγικών ή εξαγωγικών δασμών

1. Το ποσό του καταβλητέου εισαγωγικού ή εξαγωγικού δασμού καθορίζεται από τις τελωνειακές αρχές που είναι αρμόδιες για τον τόπο στον οποίο γεννάται ή λογίζεται γεννηθείσα η τελωνειακή οφειλή, σύμφωνα με το άρθρο 87, μόλις λάβουν τις απαιτούμενες πληροφορίες.
2. Με την επιφύλαξη του άρθρου 48, οι τελωνειακές αρχές μπορούν να δέχονται το καθοριζόμενο από τον διασαφιστή ποσό του καταβλητέου εισαγωγικού ή εξαγωγικού δασμού.
3. Όταν το καταβλητέο ποσό του εισαγωγικού ή εξαγωγικού δασμού δεν συνίσταται σε ακέραιο αριθμό, το ποσό αυτό μπορεί να στρογγυλοποιείται.

Όταν το ποσό που αναφέρεται στο πρώτο εδάφιο εκφράζεται σε ευρώ, η στρογγυλοποίηση περιορίζεται στον πλησιέστερο ακέραιο αριθμό προς τα πάνω ή προς τα κάτω.

Τα κράτη μέλη που δεν έχουν ως νόμισμα το ευρώ μπορούν είτε να εφαρμόζουν κατ' αναλογία το δεύτερο εδάφιο της παρούσας παραγράφου είτε να παρεκκλίνουν από το εδάφιο αυτό, με την προϋπόθεση ότι οι κανόνες σχετικά με τη στρογγυλοποίηση δεν έχουν μεγαλύτερο δημοσιονομικό αντίκτυπο από τους κανόνες του δεύτερου εδαφίου.

3.2 Καταβολή του ποσού των εισαγωγικών ή εξαγωγικών δασμών

Άρθρο 108

Γενικές προθεσμίες πληρωμών και αναστολή των προθεσμιών πληρωμών

1. Τα ποσά του εισαγωγικού ή εξαγωγικού δασμού, τα οποία αντιστοιχούν σε τελωνειακή οφειλή και γνωστοποιούνται σύμφωνα με το άρθρο 102, καταβάλλονται από τον οφειλέτη εντός της προθεσμίας που καθορίζουν οι τελωνειακές αρχές. Με την επιφύλαξη του άρθρου 45 παράγραφος 2, η προθεσμία αυτή δεν μπορεί να υπερβαίνει τις δέκα ημέρες από τη γνωστοποίηση της τελωνειακής οφειλής στον οφειλέτη. Σε περίπτωση συγκεντρωτικών καταλογισμών υπό τους όρους που προβλέπονται στο άρθρο 105 παράγραφος 1 δεύτερο εδάφιο, η προθεσμία αυτή καθορίζεται με τρόπο που να μην επιτρέπει στον οφειλέτη να επιτύχει προθεσμία

πληρωμής μεγαλύτερη από εκείνη που θα ήταν δυνατόν να επιτύχει σε περίπτωση αναβολής της πληρωμής σύμφωνα με το άρθρο 110.

Κατόπιν αιτήσεως του οφειλέτη, οι τελωνειακές αρχές μπορούν να χορηγήσουν παράταση της εν λόγω προθεσμίας, όταν το ποσό του καταβλητέου εισαγωγικού ή εξαγωγικού δασμού έχει καθορισθεί κατά τη διάρκεια εκ των υστέρων ελέγχου σύμφωνα με τα αναφερόμενα στο άρθρο 48. Με την επιφύλαξη του άρθρου 112 παράγραφος 1, η εν λόγω παράταση της προθεσμίας δεν μπορεί να υπερβαίνει τον χρόνο που χρειάζεται ο οφειλέτης για να λάβει τα αναγκαία μέτρα προς εκπλήρωση της υποχρέωσής του.

2. Αν ο οφειλέτης δικαιούται κάποια από τις διευκολύνσεις πληρωμής που προβλέπονται στα άρθρα 110 έως 112, η πληρωμή πρέπει να γίνεται το αργότερο κατά τη λήξη της προθεσμίας ή των προθεσμιών που καθορίζονται στο πλαίσιο των διευκολύνσεων αυτών.

3. Η προθεσμία καταβολής του ποσού του εισαγωγικού ή εξαγωγικού δασμού που αντιστοιχεί σε τελωνειακή οφειλή αναστέλλεται σε οποιαδήποτε από τις ακόλουθες περιπτώσεις:

α) όταν υποβάλλεται αίτηση διαγραφής δασμού δυνάμει του άρθρου 121,

β) όταν τα εμπορεύματα πρόκειται να δημευθούν, να καταστραφούν ή να εγκαταλειφθούν υπέρ του δημοσίου,

γ) όταν η τελωνειακή οφειλή έχει γεννηθεί δυνάμει του άρθρου 79 και οι οφειλέτες είναι περισσότεροι του ενός.

Άρθρο 109

Πληρωμή

1. Η πληρωμή πρέπει να πραγματοποιείται σε μετρητά ή με οποιοδήποτε άλλο μέσο που έχει παρόμοια εξοφλητική ισχύ, ενδεχομένως και με συμψηφισμό, σύμφωνα με την εθνική νομοθεσία.

2. Η πληρωμή μπορεί να γίνεται από τρίτο πρόσωπο για λογαριασμό του οφειλέτη.

3. Ο οφειλέτης μπορεί σε κάθε περίπτωση να καταβάλλει το σύνολο ή μέρος του εισαγωγικού ή εξαγωγικού δασμού χωρίς να πρέπει να περιμένει τη λήξη της περιόδου που του χορηγήθηκε για την πληρωμή.

3.3 Επιστροφή και διαγραφή

Άρθρο 116

Γενικές διατάξεις

1. Με την επιφύλαξη των όρων που καθορίζονται στο παρόν τμήμα, τα ποσά των εισαγωγικών ή εξαγωγικών δασμών επιστρέφονται ή διαγράφονται για οποιονδήποτε από τους ακόλουθους λόγους:

- α) ποσά επιπλέον του καταβλητέου εισαγωγικού ή εξαγωγικού δασμού,
- β) ελαττωματικά εμπορεύματα ή εμπορεύματα που δεν πληρούν τους όρους της σύμβασης,
- γ) σφάλμα των αρμόδιων αρχών,
- δ) δίκαιη μεταχείριση.

Εάν ένα ποσό εισαγωγικού ή εξαγωγικού δασμού έχει καταβληθεί και η τελωνειακή διασάφηση έχει ακυρωθεί σύμφωνα με το άρθρο 174, το ποσό αυτό επιστρέφεται.

2. Οι τελωνειακές αρχές επιστρέφουν ή διαγράφουν το ποσό του εισαγωγικού ή εξαγωγικού δασμού που αναφέρεται στην παράγραφο 1 αν ανέρχεται σε 10 EUR και άνω, εκτός και αν ο ενδιαφερόμενος ζητήσει την επιστροφή ή διαγραφή μικρότερου ποσού.

3. Όταν οι τελωνειακές αρχές κρίνουν ότι θα πρέπει να χορηγηθεί επιστροφή ή διαγραφή βάσει του άρθρου 119 ή 120, το ενδιαφερόμενο κράτος μέλος διαβιβάζει το φάκελο στην Επιτροπή προς λήψη απόφασης σε οποιαδήποτε από τις ακόλουθες περιπτώσεις:

α) όταν οι τελωνειακές αρχές κρίνουν ότι οι ειδικές περιστάσεις οφείλονται σε αθέτηση των υποχρεώσεων της Επιτροπής,

β) όταν οι τελωνειακές αρχές κρίνουν ότι η Επιτροπή έχει διαπράξει σφάλμα κατά την έννοια του άρθρου 119,

γ) όταν οι περιστάσεις στη συγκεκριμένη περίπτωση έχουν σχέση με τα αποτελέσματα ενωσιακής έρευνας που διενεργείται σύμφωνα με τις διατάξεις του κανονισμού (ΕΚ) αριθ. 515/97 του Συμβουλίου της 13ης Μαρτίου 1997 περί της αμοιβαίας συνδρομής μεταξύ των διοικητικών αρχών των κρατών μελών και της συνεργασίας των αρχών αυτών με την Επιτροπή με σκοπό τη διασφάλιση της ορθής εφαρμογής των τελωνειακών και γεωργικών ρυθμίσεων (1) ή σύμφωνα με κάθε άλλη ενωσιακή διάταξη ή συμφωνία που έχει συνάψει η Ένωση με ορισμένες χώρες ή ομάδες χωρών, όπου προβλέπεται η δυνατότητα διενέργειας τέτοιων ενωσιακών ερευνών,

δ) όταν το ποσό για το οποίο ενδέχεται να ευθύνεται ο ενδιαφερόμενος σε σχέση με μία ή περισσότερες πράξεις εισαγωγής ή εξαγωγής είναι ίσο ή ανώτερο από 500 000 EUR λόγω σφάλματος ή ειδικών περιστάσεων.

Κατά παρέκκλιση του πρώτου εδαφίου, οι φάκελοι δεν διαβιβάζονται σε καμία από τις ακόλουθες καταστάσεις:

α) όταν η Επιτροπή έχει λάβει ήδη απόφαση σχετικά με υπόθεση η οποία παρουσιάζει παρόμοια πραγματικά και νομικά στοιχεία,

β) όταν η Επιτροπή ασχολείται ήδη με υπόθεση η οποία παρουσιάζει παρόμοια πραγματικά και νομικά στοιχεία.

4. Με την επιφύλαξη των κανόνων αρμοδιότητας για τη λήψη αποφάσεων, οι τελωνειακές αρχές προβαίνουν αυτεπαγγέλτως στην επιστροφή ή τη διαγραφή δασμού, όταν οι ίδιες διαπιστώσουν, εντός των προθεσμιών που αναφέρονται στο άρθρο 121 παράγραφος 1, ότι ένα ποσό εισαγωγικού ή εξαγωγικού δασμού πρέπει να επιστραφεί ή να διαγραφεί σύμφωνα με τα άρθρα 117, 119 ή 120.

5. Δεν χορηγείται επιστροφή ή διαγραφή δασμού, όταν η κατάσταση η οποία οδήγησε στη γνωστοποίηση της τελωνειακής οφειλής προκύπτει από δόλια συμπεριφορά του οφειλέτη.

6. Η επιστροφή δεν γεννά υποχρέωση καταβολής τόκων από τις αρμόδιες τελωνειακές αρχές.

Ωστόσο, καταβάλλεται τόκος όταν μια απόφαση που εγκρίνει την επιστροφή δεν εκτελείται εντός τριών μηνών από την ημερομηνία έκδοσής της, εκτός εάν η αδυναμία τήρησης της προθεσμίας οφείλεται σε περιστάσεις εκτός του ελέγχου των τελωνειακών αρχών.

Στις περιπτώσεις αυτές, ο τόκος καταβάλλεται από τη λήξη της περιόδου των τριών μηνών έως την ημερομηνία επιστροφής. Το επιτόκιο καθορίζεται σύμφωνα με το άρθρο 112.

7. Εάν οι τελωνειακές αρχές έχουν προβεί εσφαλμένα στην επιστροφή ή διαγραφή δασμού, η αρχική τελωνειακή οφειλή αναβιώνει εφόσον δεν έχει παραγραφεί σύμφωνα με το άρθρο 103. Στις περιπτώσεις αυτές, οι τόκοι που έχουν καταβληθεί σύμφωνα με την παράγραφο 5 δεύτερο εδάφιο επιστρέφονται.

Άρθρο 118

Ελαττωματικά εμπορεύματα ή εμπορεύματα που δεν πληρούν τους όρους της σύμβασης

1. Το ποσό εισαγωγικού ή εξαγωγικού δασμού επιστρέφεται ή διαγράφεται εφόσον η γνωστοποίηση της τελωνειακής οφειλής αφορά εμπορεύματα που δεν έγιναν δεκτά από τον εισαγωγέα επειδή τη στιγμή της παραλαβής τους ήταν ελαττωματικά ή δεν ήταν σύμφωνα προς τους όρους της σύμβασης βάσει της οποίας εισήχθησαν.

Εξομοιώνονται με ελαττωματικά εμπορεύματα τα εμπορεύματα που έχουν φθαρεί πριν από την παραλαβή.

2. Κατά παρέκκλιση της παραγράφου 2 α, η επιστροφή ή η διαγραφή εξαρτάται από την προϋπόθεση ότι τα εμπορεύματα δεν έχουν χρησιμοποιηθεί, εκτός εάν κατέστη

αναγκαία μια αρχική χρησιμοποίησή τους για να διαπιστωθεί η ελαττωματικότητα ή η μη συμμόρφωσή τους με τους όρους της σύμβασης και εφόσον έχουν εξέλθει από το τελωνειακό έδαφος της Ένωσης.

3. Δεν χορηγείται επιστροφή ή διαγραφή όταν:

α) τα εμπορεύματα, πριν τεθούν σε ελεύθερη κυκλοφορία, είχαν υπαχθεί σε ειδική διαδικασία για δοκιμές, εκτός εάν αποδειχθεί ότι η ελαττωματικότητα των εν λόγω εμπορευμάτων ή το μη σύμφωνό τους προς τους όρους της σύμβασης δεν ήταν κανονικά δυνατόν να διαπιστωθεί κατά τη διάρκεια των δοκιμών αυτών,

β) ο ελαττωματικός χαρακτήρας των εμπορευμάτων είχε ληφθεί υπόψη κατά τον καθορισμό των όρων της σύμβασης, κυρίως της τιμής, πριν υπαχθούν τα εν λόγω εμπορεύματα σε τελωνειακό καθεστώς που συνεπάγεται τη γένεση τελωνειακής οφειλής, ή

γ) τα εμπορεύματα πωλούνται από τον αιτούντα μετά τη διαπίστωση του ελαττωματικού τους χαρακτήρα ή της αντίθεσής τους προς τους όρους της σύμβασης.

4. Αντί της εξόδου από το τελωνειακό έδαφος της Ένωσης, οι τελωνειακές αρχές επιτρέπουν, κατόπιν αιτήσεως του ενδιαφερομένου, την υπαγωγή των εμπορευμάτων στο καθεστώς της τελειοποίησης προς επανεξαγωγή, με σκοπό, μεταξύ άλλων, την καταστροφή τους, ή την υπαγωγή τους στο καθεστώς εξωτερικής διαμετακόμισης, ή της τελωνειακής αποταμίευσης ή της ελεύθερης ζώνης.

Άρθρο 119

Σφάλμα των αρμοδίων αρχών

1. Το ποσό εισαγωγικού ή εξαγωγικού δασμού επιστρέφεται ή διαγράφεται σε περιπτώσεις άλλες από εκείνες που αναφέρονται στο άρθρο 116 παράγραφος 1 δεύτερο εδάφιο και στα άρθρα 117, 118 και 120, εάν, λόγω σφάλματος των αρμοδίων αρχών, το ποσό που αντιστοιχούσε στην αρχικώς γνωστοποιηθείσα τελωνειακή οφειλή ήταν μικρότερο του καταβλητέου ποσού, εφόσον πληρούνται οι ακόλουθες προϋποθέσεις:

α) ο οφειλέτης δεν μπορούσε ευλόγως να αντιληφθεί το σφάλμα αυτό, και

β) ο οφειλέτης ενήργησε με καλή πίστη.

2. Η επιστροφή ή η διαγραφή επιτρέπεται, ακόμη και εάν δεν πληρούνται οι προϋποθέσεις που προβλέπονται στο άρθρο 117 παράγραφος 2, εάν, λόγω σφάλματος των τελωνειακών αρχών, ο μειωμένος ή μηδενικός δασμός δεν εφαρμόστηκε σε εμπορεύματα των οποίων η τελωνειακή διασάφηση θέσης σε ελεύθερη κυκλοφορία περιείχε όλα τα στοιχεία και συνοδευόταν από όλα τα αναγκαία έγγραφα για την εφαρμογή του μειωμένου ή μηδενικού δασμού.

3. Όταν η προτιμησιακή μεταχείριση των εμπορευμάτων παρέχεται βάσει συστήματος διοικητικής συνεργασίας στο οποίο συμμετέχουν οι αρχές χώρας ή εδάφους που δεν αποτελεί τμήμα του τελωνειακού εδάφους της Ένωσης, η χορήγηση πιστοποιητικού από τις εν λόγω αρχές, εφόσον αυτό αποδειχθεί λανθασμένο, συνιστά σφάλμα το οποίο δεν θα μπορούσε ευλόγως να έχει γίνει αντιληπτό κατά την έννοια της παραγράφου 1 στοιχείο α).

Η έκδοση ανακριβούς πιστοποιητικού, ωστόσο, δεν συνιστά σφάλμα αν το πιστοποιητικό βασίζεται σε ανακριβή έκθεση των γεγονότων εκ μέρους του εξαγωγέα, εκτός αν είναι προφανές ότι οι αρμόδιες για την έκδοσή του αρχές γνώριζαν ή θα έπρεπε ευλόγως να γνωρίζουν ότι τα εμπορεύματα δεν πληρούσαν τους απαιτούμενους όρους για να επωφεληθούν προτιμησιακής μεταχείρισης.

Ο οφειλέτης μπορεί να θεωρηθεί καλής πίστης εφόσον μπορεί να αποδείξει ότι, κατά την περίοδο των συγκεκριμένων εμπορικών πράξεων, κατέβαλε τη δέουσα επιμέλεια για να διασφαλίσει ότι συνέτρεχαν όλοι οι όροι για την προτιμησιακή μεταχείριση.

Ο οφειλέτης δεν μπορεί, ωστόσο, να επικαλεστεί την καλή του πίστη, αν η Επιτροπή έχει δημοσιεύσει στην Επίσημη Εφημερίδα της Ευρωπαϊκής Ένωσης ανακοίνωση στην οποία αναφέρεται ότι υπάρχουν βάσιμες αμφιβολίες όσον αφορά την ορθή εφαρμογή του προτιμησιακού καθεστώτος από τη δικαιούχο χώρα ή έδαφος.

Άρθρο 121

Διαδικασία επιστροφής και διαγραφής

1. Οι αιτήσεις για επιστροφή ή διαγραφή σύμφωνα με το άρθρο 116 υποβάλλονται στις τελωνειακές αρχές εντός των ακόλουθων προθεσμιών:

α) στην περίπτωση επιβολής ποσών εισαγωγικού ή εξαγωγικού δασμού υψηλότερων των καταβλητέων, σφάλματος των αρμοδίων αρχών ή για λόγους δίκαιης μεταχείρισης, εντός τριών ετών από την ημερομηνία κοινοποίησης της τελωνειακής οφειλής,

β) στην περίπτωση ελαττωματικών εμπορευμάτων ή εμπορευμάτων που δεν πληρούν τους όρους της σύμβασης, εντός ενός έτους από την ημερομηνία κοινοποίησης της τελωνειακής οφειλής,

γ) στην περίπτωση ακύρωσης της τελωνειακής διασάφησης, εντός της προθεσμίας που καθορίζεται από τους κανόνες ακύρωσης.

Η προθεσμία που ορίζεται στο πρώτο εδάφιο στοιχεία α) και β) παρατείνεται, εφόσον ο αιτών αποδείξει ότι δεν κατέθεσε αίτηση εντός της καθορισμένης προθεσμίας λόγω απρόβλεπτου γεγονότος ή ανωτέρας βίας.

2. Όταν οι τελωνειακές αρχές δεν είναι σε θέση, βάσει των λόγων που προβλήθηκαν, να επιτρέψουν την επιστροφή ή τη διαγραφή ποσού εισαγωγικού ή εξαγωγικού δασμού, επιβάλλεται να εξετάζουν την ουσία αίτησης επιστροφής ή διαγραφής σε

σχέση με τους άλλους λόγους επιστροφής ή διαγραφής που αναφέρονται στο άρθρο 116.

3. Όταν ασκείται προσφυγή σύμφωνα με το άρθρο 44 κατά της κοινοποίησης της τελωνειακής οφειλής, η προθεσμία που καθορίζεται στην παράγραφο 1 πρώτο εδάφιο, αναστέλλεται, από την ημερομηνία που ασκείται η προσφυγή και καθ' όλη τη διάρκεια της διαδικασίας προσφυγής

4. Όταν η τελωνειακή αρχή χορηγεί επιστροφή ή διαγραφή σύμφωνα με τα άρθρα 119 και 120, το οικείο κράτος μέλος ενημερώνει σχετικά την Επιτροπή.

Κεφάλαιο 4^ο: Απόσβεση τελωνειακής οφειλής

Άρθρο 124

Απόσβεση

1. Με την επιφύλαξη των κείμενων διατάξεων σχετικά με τη μη ανάκτηση του ποσού του εισαγωγικού ή εξαγωγικού δασμού που αντιστοιχεί σε τελωνειακή οφειλή σε περίπτωση δικαστικά διαπιστωμένης αφερεγγυότητας του οφειλέτη, η τελωνειακή οφειλή, κατά την εισαγωγή ή την εξαγωγή, αποσβέννυται με έναν από τους ακόλουθους τρόπους:

α) όταν η τελωνειακή οφειλή δεν μπορεί πλέον να γνωστοποιηθεί στον οφειλέτη σύμφωνα με το άρθρο 91,

β) με την καταβολή του ποσού των εισαγωγικών ή εξαγωγικών δασμών,

γ) με διαγραφή του ποσού των εισαγωγικών ή εξαγωγικών δασμών, με την επιφύλαξη της παραγράφου 5,

δ) στις περιπτώσεις όπου ακυρώνεται η τελωνειακή διασάφηση, προκειμένου για εμπορεύματα που έχουν δηλωθεί για να υπαχθούν σε τελωνειακό καθεστώς συνεπαγόμενο την υποχρέωση καταβολής εισαγωγικού ή εξαγωγικού δασμού,

ε) όταν εμπορεύματα που υπόκεινται σε εισαγωγικούς ή εξαγωγικούς δασμούς δημευθούν ή κατασχεθούν και συγχρόνως ή στη συνέχεια δημευθούν,

στ) όταν εμπορεύματα που υπόκεινται σε εισαγωγικό ή εξαγωγικό δασμό καταστραφούν υπό τελωνειακή επιτήρηση ή εγκαταλειφθούν υπέρ του δημοσίου,

ζ) όταν η εξαφάνιση των εμπορευμάτων ή η μη τήρηση των υποχρεώσεων που απορρέουν από την τελωνειακή νομοθεσία οφείλεται στην ολική καταστροφή ή την ανεπανόρθωτη απώλεια των εν λόγω εμπορευμάτων από αιτία αναγόμενη στην ίδια τη φύση των εμπορευμάτων ή σε μη προβλέψιμο γεγονός ή ανωτέρα βία ή ακόμη συνεπεία οδηγιών των τελωνειακών αρχών για τον σκοπό του παρόντος στοιχείου,

θεωρείται ότι τα εμπορεύματα έχουν υποστεί ανεπανόρθωτη απώλεια όταν δεν μπορούν πλέον να χρησιμοποιηθούν από κανέναν,

η) όταν η τελωνειακή οφειλή έχει γεννηθεί σύμφωνα με το άρθρο 79 ή το άρθρο 82 και πληρούνται οι ακόλουθες προϋποθέσεις:

i) οι παραλείψεις που οδήγησαν στη γένεση τελωνειακής οφειλής δεν είχαν ουσιαστικές συνέπειες για την ορθή λειτουργία του οικείου τελωνειακού καθεστώτος και δεν αποτελούσαν απόπειρα διάπραξης απάτης,

ii) έχουν διεκπεραιωθεί εκ των υστέρων όλες οι διατυπώσεις που απαιτούνται για τη διευθέτηση της κατάστασης των εμπορευμάτων,

θ) όταν εμπορεύματα που είχαν τεθεί σε ελεύθερη κυκλοφορία με απαλλαγή από δασμό, ή με μειωμένο εισαγωγικό δασμό λόγω του ειδικού προορισμού τους, έχουν εξαχθεί με την άδεια των τελωνειακών αρχών,

ι) όταν η οφειλή έχει γεννηθεί σύμφωνα με το άρθρο 78 και οι διατυπώσεις που πραγματοποιούνται για τη χορήγηση της προτιμησιακής δασμολογικής μεταχείρισης που αναφέρεται στο ίδιο άρθρο ακυρώνονται,

ια) όταν, με την επιφύλαξη της παραγράφου 6, η τελωνειακή οφειλή έχει γεννηθεί δυνάμει του άρθρου 79 και έχουν παρασχεθεί στις τελωνειακές αρχές ικανοποιητικές αποδείξεις σύμφωνα με τις οποίες τα εμπορεύματα δεν έχουν χρησιμοποιηθεί ή καταναλωθεί και έχουν εξέλθει από το τελωνειακό έδαφος της Ένωσης.

2. Στις περιπτώσεις που αναφέρονται στην παράγραφο 1 στοιχείο ε), η τελωνειακή οφειλή λογίζεται ωστόσο, για τους σκοπούς του καθορισμού των κυρώσεων που επιβάλλονται στις τελωνειακές παραβάσεις, ως μη αποσβεσθείσα όταν η νομοθεσία ενός κράτους μέλους προβλέπει ότι ο εισαγωγικός ή εξαγωγικός δασμός ή η ύπαρξη τελωνειακής οφειλής χρησιμεύουν ως βάση για τον καθορισμό κυρώσεων.

3. Όταν, σύμφωνα με το στοιχείο ζ) της παραγράφου 1, η οφειλή αποσβεστεί για εμπορεύματα που έχουν τεθεί σε ελεύθερη κυκλοφορία με απαλλαγή από τον εισαγωγικό δασμό, ή με μειωμένο εισαγωγικό δασμό λόγω του ειδικού τους προορισμού, τα απορρίμματα και θραύσματα που προκύπτουν από την καταστροφή τους θεωρούνται ως μη ενωσιακά εμπορεύματα.

4. Σε περίπτωση που ο ενδιαφερόμενος δεν αποδεικνύει ότι η πραγματική απώλεια είναι μεγαλύτερη από εκείνη που υπολογίστηκε με την εφαρμογή του αντίστοιχου κατ' αποκοπή συντελεστή, εφαρμόζονται οι διατάξεις που ισχύουν για τους κατ' αποκοπή συντελεστές ανεπανόρθωτης απώλειας από αιτία αναγόμενη στην ίδια τη φύση του εμπορεύματος.

5. Όταν ευθύνονται περισσότεροι του ενός οφειλέτες για την πληρωμή του ποσού του εισαγωγικού ή εξαγωγικού δασμού που αντιστοιχεί στην τελωνειακή οφειλή και

χορηγείται διαγραφή, η τελωνειακή οφειλή αποσβέννεται μόνο έναντι του προσώπου ή των προσώπων στα οποία έχει χορηγηθεί η διαγραφή.

6. Στην περίπτωση που αναφέρεται στην παράγραφο 1 στοιχείο ια), η τελωνειακή οφειλή δεν αποσβέννεται έναντι του προσώπου ή των προσώπων που διέπραξαν απόπειρα απάτης.

7. Όταν η τελωνειακή οφειλή έχει γεννηθεί δυνάμει του άρθρου 79, η οφειλή αυτή αποσβέννεται έναντι των προσώπων των οποίων η συμπεριφορά δεν ενέχει απόπειρα διάπραξης απάτης και τα οποία συνέβαλαν στην καταπολέμηση της απάτης.

ΘΕΜΑ 4ο: ΕΜΠΟΡΕΥΜΑΤΑ ΠΟΥ ΕΙΣΕΡΧΟΝΤΑΙ ΣΤΟ ΤΕΛΩΝΕΙΑΚΟ ΕΔΑΦΟΣ ΤΗΣ ΕΝΩΣΗΣ

Κεφάλαιο 1ο: Συνοπτική διασάφηση εισόδου

Άρθρο 127

Υποβολή συνοπτικής διασάφησης εισόδου

1. Τα εμπορεύματα που εισέρχονται στο τελωνειακό έδαφος της Ένωσης καλύπτονται από συνοπτική διασάφηση εισόδου.

2. Ισχύει απαλλαγή από την προβλεπόμενη στην παράγραφο 1 υποχρέωση στις ακόλουθες περιπτώσεις:

α) για τα μεταφορικά μέσα και τα εμπορεύματα που μεταφέρουν τα οποία διέρχονται απλώς μέσω των χωρικών υδάτων ή του εναέριου χώρου του τελωνειακού εδάφους της Ένωσης χωρίς στάση εντός του εδάφους αυτού, και

β) σε άλλες περιπτώσεις στις οποίες δικαιολογείται δεόντως από το είδος των εμπορευμάτων ή της διακίνησης ή όταν απαιτείται από διεθνείς συμφωνίες.

3. Η συνοπτική διασάφηση εισόδου υποβάλλεται στο τελωνείο πρώτης εισόδου εντός συγκεκριμένης προθεσμίας, πριν από την είσοδο των εμπορευμάτων στο τελωνειακό έδαφος της Ένωσης.

Οι τελωνειακές αρχές μπορούν να επιτρέπουν την υποβολή της συνοπτικής διασάφησης εισόδου σε άλλο τελωνείο, εφόσον το εν λόγω τελωνείο κοινοποιεί πάραυτα ή θέτει ηλεκτρονικώς στη διάθεση του τελωνείου πρώτης εισόδου τα απαραίτητα στοιχεία.

4. Η συνοπτική διασάφηση εισόδου υποβάλλεται από τον μεταφορέα.

Ανεξάρτητα από τις υποχρεώσεις του μεταφορέα, η συνοπτική διασάφηση εισόδου μπορεί να υποβάλλεται αντ' αυτού από ένα από τα ακόλουθα πρόσωπα:

α) τον εισαγωγέα ή τον παραλήπτη ή κάθε άλλο πρόσωπο εξ ονόματος ή για λογαριασμό του οποίου ενεργεί ο μεταφορέας,

β) κάθε πρόσωπο που είναι σε θέση να προσκομίσει τα συγκεκριμένα εμπορεύματα ή να φροντίσει για την προσκόμισή τους στο τελωνείο εισόδου.

5. Η συνοπτική διασάφηση εισόδου περιέχει τα στοιχεία που απαιτούνται για την ανάλυση κινδύνων για σκοπούς ασφάλειας και προστασίας.

6. Σε ειδικές περιπτώσεις στις οποίες δεν είναι δυνατόν να ληφθούν όλα τα στοιχεία που αναφέρονται στην παράγραφο 5 από τα αναφερόμενα στην παράγραφο 4 πρόσωπα, μπορεί να απαιτηθεί η προσκόμισή τους από άλλα πρόσωπα τα οποία διαθέτουν τα στοιχεία αυτά και έχουν τα κατάλληλα δικαιώματα να τα κοινοποιήσουν.

7. Οι τελωνειακές αρχές μπορούν να δεχτούν να χρησιμοποιούνται συστήματα πληροφορικής του εμπορικού, λιμενικού ή μεταφορικού τομέα για την υποβολή συνοπτικής διασάφησης εισόδου, υπό την προϋπόθεση ότι αυτά τα συστήματα περιέχουν τα στοιχεία που είναι απαραίτητα για την εν λόγω διασάφηση και ότι τα εν λόγω στοιχεία είναι διαθέσιμα εντός συγκεκριμένης προθεσμίας, πριν από την είσοδο των εμπορευμάτων στο τελωνειακό έδαφος της Ένωσης.

8. Οι τελωνειακές αρχές μπορούν να δέχονται, αντί της υποβολής της συνοπτικής διασάφησης εισόδου, την υποβολή γνωστοποίησης με πρόσβαση στα στοιχεία της συνοπτικής διασάφησης εισόδου στο ηλεκτρονικό σύστημα του οικονομικού φορέα.

Άρθρο 129

Τροποποίηση και ακύρωση συνοπτικής διασάφησης εισόδου

1. Κατόπιν αιτήσεώς του, μπορεί να επιτραπεί στον διασαφιστή να τροποποιήσει ένα ή περισσότερα στοιχεία της συνοπτικής διασάφησης εισόδου μετά την υποβολή της στις τελωνειακές αρχές.

Δεν επιτρέπεται τροποποίηση σε καμία από τις ακόλουθες περιπτώσεις:

α) όταν οι τελωνειακές αρχές έχουν πληροφορήσει το πρόσωπο που υπέβαλε τη συνοπτική διασάφηση εισόδου ότι σκοπεύουν να εξετάσουν τα εμπορεύματα,

β) όταν οι τελωνειακές αρχές έχουν διαπιστώσει την ανακρίβεια των στοιχείων της συνοπτικής διασάφησης εισόδου,

γ) όταν τα εμπορεύματα έχουν προσκομιστεί ήδη στο τελωνείο.

2. Όταν τα εμπορεύματα για τα οποία έχει υποβληθεί συνοπτική διασάφηση εισόδου δεν εισέρχονται στο τελωνειακό έδαφος της Ένωσης, οι τελωνειακές αρχές ακυρώνουν τη διασάφηση σε οποιαδήποτε από τις ακόλουθες περιπτώσεις:

α) είτε κατ' αίτηση του διασαφιστή,

β) είτε εντός 200 ημερών από την υποβολή της διασάφησης.

Άρθρο 130

Υποβολή διασαφήσεων αντί συνοπτικής διασάφησης εισόδου

1. Το τελωνείο που αναφέρεται στο άρθρο 127 παράγραφος 3 απαλλάσσει από την υποχρέωση για την υποβολή συνοπτικής διασάφησης εισόδου όσον αφορά εμπορεύματα για τα οποία υποβάλλεται τελωνειακή διασάφηση πριν από τη λήξη της προθεσμίας υποβολής της εν λόγω διασάφησης. Στην περίπτωση αυτή, η τελωνειακή διασάφηση πρέπει να περιέχει τουλάχιστον τα στοιχεία που είναι απαραίτητα για τη συνοπτική διασάφηση εισόδου. Μέχρι τη στιγμή της αποδοχής της, σύμφωνα με το άρθρο 172, η τελωνειακή διασάφηση διατηρεί την ισχύ συνοπτικής διασάφησης εισόδου.

2. Το τελωνείο που αναφέρεται στο άρθρο 127 παράγραφος 3 απαλλάσσει από την υποχρέωση για την υποβολή συνοπτικής διασάφησης εισόδου όσον αφορά εμπορεύματα για τα οποία υποβάλλεται διασάφηση προσωρινής εναπόθεσης πριν από τη λήξη της προθεσμίας υποβολής της εν λόγω διασάφησης. Στην περίπτωση αυτή, η διασάφηση προσωρινής εναπόθεσης πρέπει να περιέχει τουλάχιστον τα στοιχεία που είναι απαραίτητα για τη συνοπτική διασάφηση εισόδου. Έως ότου τα εμπορεύματα για τα οποία υποβάλλεται διασάφηση προσκομιστούν στο τελωνείο σύμφωνα με το άρθρο 139, η διασάφηση προσωρινής εναπόθεσης διατηρεί την ισχύ συνοπτικής διασάφησης εισόδου.

Κεφάλαιο 2ο: Άφιξη των εμπορευμάτων

2.1 Είσοδος των εμπορευμάτων στο τελωνειακό έδαφος της Ένωσης

Άρθρο 133

Γνωστοποίηση της άφιξης θαλασσοπλοούντος πλοίου ή αεροσκάφους

1. Ο φορέας εκμετάλλευσης θαλασσοπλοούντος πλοίου ή αεροσκάφους που εισέρχεται στο τελωνειακό έδαφος της Ένωσης γνωστοποιεί την άφιξη στο τελωνείο πρώτης εισόδου κατά την άφιξη του μέσου μεταφοράς.

Όταν οι πληροφορίες για την άφιξη θαλασσοπλοούντος πλοίου ή αεροσκάφους τίθενται στη διάθεση των τελωνειακών αρχών, οι τελευταίες μπορούν να χορηγούν απαλλαγή από την υποχρέωση για τη γνωστοποίηση που αναφέρεται στο πρώτο εδάφιο.

2. Οι τελωνειακές αρχές μπορούν να δεχθούν να χρησιμοποιούνται τα συστήματα λιμένων ή αερολιμένων ή άλλες διαθέσιμες μέθοδοι ενημέρωσης για τη γνωστοποίηση της άφιξης του μέσου μεταφοράς.

Άρθρο 134

Τελωνειακή επιτήρηση

1. Τα εμπορεύματα που εισέρχονται στο τελωνειακό έδαφος της Ένωσης υπόκεινται σε τελωνειακή επιτήρηση από τη στιγμή της εισόδου τους και μπορεί να υποβάλλονται σε τελωνειακούς ελέγχους. Τα εμπορεύματα αυτά, ανάλογα με την περίπτωση, αποτελούν αντικείμενο απαγορεύσεων ή περιορισμών που δικαιολογούνται, μεταξύ άλλων, από λόγους δημόσιας ηθικής, δημόσιας τάξης, δημόσιας ασφάλειας, προστασίας της υγείας και της ζωής των προσώπων και των ζώων ή προφύλαξης των φυτών, προστασίας του περιβάλλοντος, προστασίας των εθνικών θησαυρών που έχουν καλλιτεχνική, ιστορική ή αρχαιολογική αξία και προστασίας της βιομηχανικής και εμπορικής ιδιοκτησίας, και υπόκεινται σε ελέγχους προδρόμων ουσιών, εμπορευμάτων που παραβιάζουν ορισμένα δικαιώματα διανοητικής ιδιοκτησίας και μετρητών, καθώς και στην εφαρμογή μέτρων για τη διατήρηση και διαχείριση αλιευτικών πόρων και μέτρων εμπορικής πολιτικής.

Τα εν λόγω εμπορεύματα παραμένουν υπό την επιτήρηση αυτή όσο είναι απαραίτητο για τον καθορισμό του τελωνειακού τους χαρακτήρα και δεν μετακινούνται χωρίς την άδεια των τελωνειακών αρχών.

Με την επιφύλαξη του άρθρου 154, τα ενωσιακά εμπορεύματα δεν θα υπόκεινται σε τελωνειακή επιτήρηση μόλις καθορισθεί ο τελωνειακός τους χαρακτήρας.

Τα μη ενωσιακά εμπορεύματα παραμένουν υπό τελωνειακή επιτήρηση είτε μέχρι να αλλάξει ο τελωνειακός τους χαρακτήρας είτε μέχρι να εξέλθουν από το τελωνειακό έδαφος της Ένωσης ή να καταστραφούν.

2. Ο κάτοχος εμπορευμάτων υπό τελωνειακή επιτήρηση έχει τη δυνατότητα, με την άδεια των τελωνειακών αρχών, να εξετάζει ανά πάσα στιγμή τα εμπορεύματα αυτά ή να προβαίνει σε δειγματοληψία αυτών, ιδίως για να προσδιορίσει τη δασμολογική τους κατάταξη, τη δασμολογητέα αξία ή τον τελωνειακό τους χαρακτήρα.

Άρθρο 135

Μεταφορά στον κατάλληλο τόπο

1. Το πρόσωπο που πραγματοποιεί την είσοδο των εμπορευμάτων στο τελωνειακό έδαφος της Ένωσης τα μεταφέρει χωρίς καθυστέρηση, διαμέσου της διαδρομής που προσδιορίζουν οι τελωνειακές αρχές και σύμφωνα με τις τυχόν οδηγίες τους, στο τελωνείο που όρισαν οι τελωνειακές αρχές ή σε οποιοδήποτε άλλο σημείο που όρισαν ή ενέκριναν οι εν λόγω αρχές ή σε ελεύθερη ζώνη.

2. Η είσοδος των εμπορευμάτων σε ελεύθερη ζώνη πραγματοποιείται απευθείας, είτε διά θαλάσσιας ή αεροπορικής οδού, είτε διά χερσαίας οδού, χωρίς διέλευση από άλλο μέρος του τελωνειακού εδάφους της Ένωσης, εάν η ελεύθερη ζώνη εφάπτεται χερσαίων συνόρων μεταξύ κράτους μέλους και τρίτης χώρας.

3. Κάθε πρόσωπο που αναλαμβάνει την ευθύνη για την μεταφορά των εμπορευμάτων από τη στιγμή που τα τελευταία έχουν εισέλθει στο τελωνειακό έδαφος της Ένωσης, καθίσταται υπεύθυνο για την εκτέλεση των υποχρεώσεων που αναφέρονται στις παραγράφους 1 και 2.

4. Εμπορεύματα τα οποία μολονότι βρίσκονται ακόμη εκτός του τελωνειακού εδάφους της Ένωσης, μπορεί να υπόκεινται σε τελωνειακούς ελέγχους της τελωνειακής αρχής κράτους μέλους βάσει συμφωνίας που έχει συναφθεί με χώρα ή έδαφος εκτός του τελωνειακού εδάφους της Ένωσης τυγχάνουν της ίδιας μεταχείρισης όπως τα εμπορεύματα που εισέρχονται στο τελωνειακό έδαφος της Ένωσης.

5. Οι παράγραφοι 1 και 2 δεν αποτελούν εμπόδιο για την εφαρμογή ειδικών κανόνων όσον αφορά τα εμπορεύματα που μεταφέρονται εντός συνοριακών ζωνών ή μέσω αγωγών και καλωδίων, καθώς και κάθε άλλη οικονομικώς ασήμαντη διακίνηση όπως τις επιστολές, τα ταχυδρομικά δελτάρια και τα έντυπα και τα ηλεκτρονικά τους ισοδύναμα σε άλλα μέσα, ή τα εμπορεύματα που μεταφέρουν ταξιδιώτες, υπό την προϋπόθεση ότι δεν θίγονται η τελωνειακή επιτήρηση και οι δυνατότητες τελωνειακού ελέγχου.

6. Η παράγραφος 1 δεν εφαρμόζεται στα μεταφορικά μέσα και στα εμπορεύματα που μεταφέρονται με αυτά, τα οποία απλώς δια-σχιζούν τα χωρικά ύδατα ή τον εναέριο χώρο του τελωνειακού εδάφους της Ένωσης χωρίς στάση εντός του εδάφους αυτού.

2.2 Προσκόμιση, εκφόρτωση και εξέταση των εμπορευμάτων

Άρθρο 139

Προσκόμιση των εμπορευμάτων στο τελωνείο

1. Τα εμπορεύματα που εισέρχονται στο τελωνειακό έδαφος της Ένωσης προσκομίζονται αμέσως μετά την άφιξή τους στα καθορισθέντα τελωνεία ή σε οποιονδήποτε άλλο χώρο που καθορίζουν ή εγκρίνουν οι τελωνειακές αρχές, ή στην ελεύθερη ζώνη, από ένα από τα ακόλουθα πρόσωπα:

α) το πρόσωπο που έφερε τα εμπορεύματα στο τελωνειακό έδαφος της Ένωσης,

β) το πρόσωπο εξ ονόματος ή για λογαριασμό του οποίου ενήργησε το πρόσωπο που έφερε τα εμπορεύματα στο εν λόγω έδαφος,

γ) το πρόσωπο που ανέλαβε την ευθύνη της μεταφοράς των εμπορευμάτων, μετά την είσοδό τους στο τελωνειακό έδαφος της Ένωσης.

2. Τα εμπορεύματα που εισέρχονται στο τελωνειακό έδαφος της Ένωσης διά θαλάσσιας ή αεροπορικής οδού και παραμένουν στα ίδια μεταφορικά μέσα προς περαιτέρω μεταφορά προσκομίζονται στο τελωνείο μόνο στο λιμένα ή τον αερολιμένα στον οποίο εκφορτώνονται ή μεταφορτώνονται. Ωστόσο, τα εμπορεύματα που εισέρχονται στο τελωνειακό έδαφος της Ένωσης και τα οποία εκφορτώνονται και φορτώνονται εκ νέου στα ίδια μεταφορικά μέσα κατά το ταξίδι τους, προκειμένου να επιτραπεί η εκφόρτωση ή φόρτωση άλλων εμπορευμάτων, δεν θα προσκομίζονται στο τελωνείο του συγκεκριμένου λιμένα ή αερολιμένα.

3. Ανεξάρτητα από τις υποχρεώσεις του προσώπου που καθορίζεται στην παράγραφο 1, τα εμπορεύματα μπορούν να προσκομίζονται επίσης από ένα από τα ακόλουθα πρόσωπα:

α) κάθε πρόσωπο που υπάγει αμέσως τα εμπορεύματα σε τελωνειακό καθεστώς,

β) τον κάτοχο αδείας λειτουργίας των εγκαταστάσεων αποθήκευσης ή κάθε άλλο πρόσωπο που ασκεί δραστηριότητες σε ελεύθερη ζώνη.

4. Το πρόσωπο που προσκομίζει τα εμπορεύματα αναφέρει τη συνοπτική διασάφηση εισόδου ή, στις περιπτώσεις που αναφέρονται στο άρθρο 130, την τελωνειακή διασάφηση ή τη διασάφηση προσωρινής εναπόθεσης που έχει υποβληθεί για τα εν λόγω εμπορεύματα, εκτός αν ισχύει απαλλαγή από την υποχρέωση υποβολής συνοπτικής διασάφησης εισόδου.

5. Όταν μη ενωσιακά εμπορεύματα που προσκομίζονται στο τελωνείο δεν καλύπτονται από συνοπτική διασάφηση εισόδου και με την εξαίρεση των περιπτώσεων όπου ισχύει απαλλαγή από την υποχρέωση υποβολής της διασάφησης αυτής, ένα από τα πρόσωπα που αναφέρονται στο άρθρο 127 παράγραφος 4 υποβάλλει αμέσως, με την επιφύλαξη του άρθρου 127 παράγραφος 6, την εν λόγω διασάφηση ή υποβάλλει αντ' αυτής τελωνειακή διασάφηση ή διασάφηση προσωρινής εναπόθεσης.

6. Η παράγραφος 1 δεν αποτελεί εμπόδιο για την εφαρμογή ειδικών κανόνων όσον αφορά τα εμπορεύματα που μεταφέρονται εντός συνοριακών ζωνών ή μέσω αγωγών και καλωδίων, καθώς και κάθε άλλη οικονομικώς ασήμαντη διακίνηση όπως τις επιστολές, τα ταχυδρομικά δελτάρια και τα έντυπα και τα ηλεκτρονικά τους ισοδύναμα σε άλλα μέσα, ή τα εμπορεύματα που μεταφέρουν ταξιδιώτες, υπό την προϋπόθεση ότι δεν θίγονται η τελωνειακή επιτήρηση και οι δυνατότητες τελωνειακού ελέγχου.

7. Τα εμπορεύματα που προσκομίζονται στο τελωνείο δεν απομακρύνονται από τον χώρο στον οποίο προσκομίστηκαν χωρίς την άδεια των τελωνειακών αρχών.

Άρθρο 140

Εκφόρτωση και εξέταση των εμπορευμάτων

1. Τα εμπορεύματα εκφορτώνονται ή μεταφορτώνονται από το μέσο μεταφοράς στο οποίο βρίσκονται, μόνο με άδεια των τελωνειακών αρχών, σε χώρους που έχουν καθορισθεί ή εγκριθεί από τις αρχές αυτές.

Ωστόσο, η άδεια αυτή δεν απαιτείται σε περίπτωση επικείμενου κινδύνου που καθιστά αναγκαία την άμεση εκφόρτωση του συνόλου ή μέρους των εμπορευμάτων. Στην περίπτωση αυτή, ενημερώνονται αμέσως οι τελωνειακές αρχές.

2. Οι τελωνειακές αρχές μπορούν να απαιτήσουν ανά πάσα στιγμή την εκφόρτωση και την αποσυσκευασία των εμπορευμάτων για τον έλεγχο τόσο των εμπορευμάτων όσο και του μεταφορικού μέσου στο οποίο βρίσκονται και τη λήψη δειγμάτων.

Άρθρο 141

Εμπορεύματα που διακινούνται υπό καθεστώς διαμετακόμισης

1. Το άρθρο 135 παράγραφοι 2 έως 6 και τα άρθρα 139, 140 και 144 έως 149 δεν εφαρμόζονται όταν εισέρχονται στο τελωνειακό έδαφος της Ένωσης εμπορεύματα που έχουν ήδη υπαχθεί σε καθεστώς διαμετακόμισης.

2. Τα άρθρα 140 και 144 έως 149 εφαρμόζονται για μη ενωσιακά εμπορεύματα που διακινούνται υπό καθεστώς διαμετακόμισης, μετά την προσκόμισή τους στο τελωνείο προορισμού στο τελωνειακό έδαφος της Ένωσης, σύμφωνα με τους κανόνες που διέπουν το καθεστώς διαμετακόμισης.

2.3 Προσωρινή εναπόθεση εμπορευμάτων

Άρθρο 144

Εμπορεύματα σε προσωρινή εναπόθεση

Μη ενωσιακά εμπορεύματα τίθενται σε προσωρινή εναπόθεση από τη στιγμή της προσκόμισής τους στο τελωνείο.

Άρθρο 145

Διασάφηση προσωρινής εναπόθεσης

1. Τα μη ενωσιακά εμπορεύματα που προσκομίζονται στο τελωνείο καλύπτονται από διασάφηση προσωρινής εναπόθεσης που περιέχει όλα τα απαραίτητα στοιχεία για την εφαρμογή των διατάξεων που διέπουν την προσωρινή εναπόθεση.

2. Τα έγγραφα για τα εμπορεύματα που βρίσκονται σε προσωρινή εναπόθεση παρέχονται στις τελωνειακές αρχές εφόσον απαιτείται από την ενωσιακή νομοθεσία ή όταν είναι απαραίτητο για τη διενέργεια τελωνειακών ελέγχων.

3. Η διασάφηση προσωρινής εναπόθεσης υποβάλλεται από ένα από τα πρόσωπα που αναφέρονται στο άρθρο 139 παράγραφος 1 ή 2, το αργότερο κατά την προσκόμιση των εμπορευμάτων στο τελωνείο.

4. Με την εξαίρεση των περιπτώσεων όπου ισχύει απαλλαγή από την υποχρέωση υποβολής συνοπτικής διασάφησης εισόδου, η διασάφηση προσωρινής εναπόθεσης περιλαμβάνει μνεία οποιασδήποτε συνοπτικής διασάφησης εισόδου έχει υποβληθεί για τα εμπορεύματα τα οποία προσκομίζονται στο τελωνείο, εκτός εάν ήδη βρίσκονται σε προσωρινή εναπόθεση ή έχουν υπαχθεί σε τελωνειακό καθεστώς και δεν έχουν εξέλθει από το τελωνειακό έδαφος της Ένωσης.

5. Οι τελωνειακές αρχές μπορούν να κάνουν δεκτά ως διασάφηση προσωρινής εναπόθεσης ένα από τα ακόλουθα:

α) μνεία οποιασδήποτε συνοπτικής διασάφησης εισόδου έχει υποβληθεί για τα εν λόγω εμπορεύματα, συμπληρωμένη με τα στοιχεία διασάφησης για σκοπούς προσωρινής εναπόθεσης,

β) δηλωτικό ή οποιοδήποτε άλλο έγγραφο μεταφοράς, υπό την προϋπόθεση ότι περιλαμβάνει τα στοιχεία διασάφησης για σκοπούς προσωρινής εναπόθεσης καθώς και αναφορά σε οποιαδήποτε συνοπτική διασάφηση εισόδου για τα εν λόγω εμπορεύματα.

6. Οι τελωνειακές αρχές μπορούν να δεχτούν να χρησιμοποιούνται συστήματα πληροφορικής του εμπορικού, λιμενικού ή μεταφορικού τομέα για την υποβολή διασάφησης προσωρινής εναπόθεσης, υπό την προϋπόθεση ότι σε αυτά περιέχονται τα στοιχεία που είναι απαραίτητα για την εν λόγω διασάφηση και ότι τα εν λόγω στοιχεία είναι διαθέσιμα σύμφωνα με την παράγραφο 2.

7. Τα άρθρα 188 έως 193 εφαρμόζονται για την διασάφηση προσωρινής εναπόθεσης.

8. Η διασάφηση προσωρινής εναπόθεσης μπορεί να χρησιμοποιείται επίσης για τους εξής σκοπούς:

α) την γνωστοποίηση άφιξης που αναφέρεται στο άρθρο 133, ή

β) την προσκόμιση των εμπορευμάτων στο τελωνείο που αναφέρεται στο άρθρο 139, στον βαθμό που πληροί τις προϋποθέσεις που ορίζονται στις εν λόγω διατάξεις.

9. Δεν απαιτείται διασάφηση προσωρινής εναπόθεσης όταν, το αργότερο κατά την προσκόμιση των εμπορευμάτων στο τελωνείο, έχει καθορισθεί ο τελωνειακός τους χαρακτήρας ως ενωσιακών εμπορευμάτων σύμφωνα με τα άρθρα 153 έως 156.

10. Οι τελωνειακές αρχές φυλάσσουν τη διασάφηση προσωρινής εναπόθεσης ή έχουν πρόσβαση σε αυτήν, προκειμένου να επαληθεύσουν ότι τα εμπορεύματα τα οποία αφορά τίθενται εν συνεχεία σε τελωνειακό καθεστώς η επανεξάγονται σύμφωνα με το άρθρο 149.

11. Για τους σκοπούς των παραγράφων 1 έως 10, όταν μη ενωσιακά εμπορεύματα που διακινούνται υπό καθεστώς διαμετακόμισης προσκομίζονται σε τελωνείο προορισμού εντός του τελωνειακού εδάφους της Ένωσης, τα στοιχεία για τη σχετική πράξη διαμετακόμισης επέχουν θέση διασάφησης προσωρινής εναπόθεσης, υπό την προϋπόθεση ότι πληρούν τους όρους για τον σκοπό αυτόν. Ωστόσο, ο κάτοχος των εμπορευμάτων μπορεί να υποβάλει διασάφηση προσωρινής εναπόθεσης με τη λήξη του καθεστώτος διαμετακόμισης.

Άρθρο 146

Τροποποίηση και ακύρωση διασάφησης προσωρινής εναπόθεσης

1. Κατόπιν αιτήσεώς του, επιτρέπεται στον διασαφιστή να τροποποιήσει ένα ή περισσότερα στοιχεία της διασάφησης προσωρινής εναπόθεσης μετά την υποβολή της. Η τροποποίηση δεν μπορεί να έχει ως αποτέλεσμα την ισχύ της τελωνειακής διασάφησης για εμπορεύματα άλλα από αυτά που καλύπτονταν αρχικά.

Δεν μπορεί να γίνει τροποποίηση σε καμία από τις ακόλουθες περιπτώσεις:

α) όταν οι τελωνειακές αρχές έχουν πληροφορήσει το πρόσωπο που υπέβαλε τη διασάφηση προσωρινής εναπόθεσης ότι σκοπεύουν να εξετάσουν τα εμπορεύματα,

β) όταν οι τελωνειακές αρχές έχουν διαπιστώσει την ανακρίβεια των στοιχείων της διασάφησης προσωρινής εναπόθεσης.

2. Όταν τα εμπορεύματα για τα οποία έχει υποβληθεί διασάφηση προσωρινής εναπόθεσης δεν προσκομίστουν στο τελωνείο, οι τελωνειακές αρχές ακυρώνουν την εν λόγω διασάφηση σε οποιαδήποτε από τις ακόλουθες περιπτώσεις:

α) κατ' αίτηση του διασαφιστή,

β) εντός 30 ημερών μετά την υποβολή της διασάφησης.

Άρθρο 147

Προϋποθέσεις και ευθύνες για την προσωρινή εναπόθεση εμπορευμάτων

1. Τα εμπορεύματα σε προσωρινή εναπόθεση αποθηκεύονται αποκλειστικά σε εγκαταστάσεις προσωρινής εναπόθεσης σύμφωνα με το άρθρο 148 ή, εφόσον δικαιολογείται, σε άλλους χώρους που έχουν καθορίσει ή εγκρίνει οι τελωνειακές αρχές.

2. Με την επιφύλαξη του άρθρου 134 παράγραφος 2, τα εμπορεύματα σε προσωρινή εναπόθεση μπορούν να υποστούν μόνο επεξεργασία που εξασφαλίζει τη διατήρησή τους στην ίδια κατάσταση, χωρίς μεταβολή της εμφάνισης ή των τεχνικών χαρακτηριστικών τους.

3. Ο κάτοχος της άδειας που αναφέρεται στο άρθρο 148 ή το πρόσωπο που αποθηκεύει τα εμπορεύματα, στις περιπτώσεις όπου τα εμπορεύματα εναποτίθενται

σε άλλους χώρους που έχουν καθοριστεί ή εγκριθεί από τις τελωνειακές αρχές, είναι υπεύθυνος για όλα τα ακόλουθα:

α) εξασφάλιση της μη απομάκρυνσης των εμπορευμάτων σε προσωρινή εναπόθεση από την τελωνειακή επιτήρηση,

β) εκπλήρωση των υποχρεώσεων που απορρέουν από την αποθήκευση των εμπορευμάτων σε προσωρινή εναπόθεση.

4. Όταν για οποιονδήποτε λόγο τα εμπορεύματα δεν είναι δυνατόν να παραμείνουν σε προσωρινή εναπόθεση, οι τελωνειακές αρχές λαμβάνουν χωρίς καθυστέρηση όλα τα απαραίτητα μέτρα για την τακτοποίηση της κατάστασης των εμπορευμάτων σύμφωνα με τα άρθρα 197, 198 και 199.

Άρθρο 148

Άδεια λειτουργίας εγκαταστάσεων προσωρινής εναπόθεσης

1. Για τη λειτουργία εγκαταστάσεων προσωρινής εναπόθεσης απαιτείται άδεια των τελωνειακών αρχών. Δεν απαιτείται σχετική άδεια όταν ο διαχειριστής της εγκατάστασης προσωρινής εναπόθεσης είναι η ίδια η τελωνειακή αρχή.

Οι προϋποθέσεις υπό τις οποίες επιτρέπεται η λειτουργία εγκαταστάσεων προσωρινής εναπόθεσης ορίζονται στην άδεια.

2. Η άδεια που αναφέρεται στην παράγραφο 1 χορηγείται μόνο στα πρόσωπα που πληρούν όλες τις ακόλουθες προϋποθέσεις:

α) είναι εγκατεστημένα στο τελωνειακό έδαφος της Ένωσης,

β) παρέχουν τα αναγκαία εχέγγυα για την ορθή διεξαγωγή των εργασιών· οι εγκεκριμένοι οικονομικοί φορείς με άδεια για τελωνειακές απλουστεύσεις θεωρείται ότι πληρούν την προϋπόθεση αυτή, εφόσον η λειτουργία εγκαταστάσεων προσωρινής εναπόθεσης λαμβάνεται υπόψη στην άδεια που αναφέρεται στο άρθρο 38 παράγραφος 2 στοιχείο α),

γ) παρέχουν εγγύηση σύμφωνα με το άρθρο 89.

Όταν συστήνεται συνολική εγγύηση, η συμμόρφωση προς τις υποχρεώσεις που τη συνοδεύουν παρακολουθείται με κατάλληλους λογιστικούς ελέγχους.

3. Η άδεια που αναφέρεται στην παράγραφο 1 χορηγείται μόνο εφόσον οι τελωνειακές αρχές είναι σε θέση να ασκήσουν τελωνειακή επιτήρηση χωρίς να υποχρεωθούν να θεσπίσουν διοικητικές ρυθμίσεις δυσανάλογες προς τις υφιστάμενες οικονομικές ανάγκες.

4. Ο κάτοχος της άδειας τηρεί κατάλληλες καταχωρίσεις σύμφωνα με τον εγκεκριμένο από τις τελωνειακές αρχές τύπο.

Οι εν λόγω καταχωρίσεις περιέχουν τις πληροφορίες και τα στοιχεία που επιτρέπουν στις τελωνειακές αρχές να επιτηρούν τη λειτουργία των εγκαταστάσεων προσωρινής εναπόθεσης, ιδίως όσον αφορά την εξακρίβωση της ταυτότητας των αποθηκευμένων εμπορευμάτων, τον τελωνειακό τους χαρακτήρα και τις μετακινήσεις τους.

Οι εγκεκριμένοι οικονομικοί φορείς με πιστοποιητικό για τελωνειακές απλουστεύσεις θεωρείται ότι πληρούν την υποχρέωση που αναφέρεται στο πρώτο και το δεύτερο εδάφιο εφόσον οι καταχωρίσεις τους είναι κατάλληλες για τους σκοπούς της λειτουργίας της προσωρινής εναπόθεσης.

5. Οι τελωνειακές αρχές μπορούν να επιτρέπουν στον κάτοχο της άδειας να διακινεί εμπορεύματα σε προσωρινή εναπόθεση μεταξύ διαφόρων εγκαταστάσεων προσωρινής εναπόθεσης, με την προϋπόθεση ότι η μετακίνηση αυτή δεν θα αυξάνει τον κίνδυνο απάτης, στις ακόλουθες περιπτώσεις:

α) όταν η διακίνηση αυτή τελεί υπό την ευθύνη τελωνειακής αρχής,

β) όταν η διακίνηση αυτή καλύπτεται από μία μόνον άδεια που έχει δοθεί σε εγκεκριμένο οικονομικό φορέα με άδεια για τελωνειακές απλουστεύσεις, ή

γ) σε άλλες περιπτώσεις διακίνησης.

6. Σε περίπτωση που υπάρχει οικονομική ανάγκη και δεν επηρεάζεται αρνητικά η τελωνειακή επιτήρηση, οι τελωνειακές αρχές μπορούν να επιτρέπουν την αποθήκευση ενωσιακών εμπορευμάτων σε εγκατάσταση προσωρινής εναπόθεσης. Τα εμπορεύματα αυτά δεν θεωρούνται ως εμπορεύματα σε προσωρινή εναπόθεση.

Άρθρο 149

Λήξη της προσωρινής εναπόθεσης

Τα μη ενωσιακά εμπορεύματα που βρίσκονται σε προσωρινή εναπόθεση τίθενται σε τελωνειακό καθεστώς ή επανεξάγονται εντός 90 ημερών.

Άρθρο 150

Επιλογή τελωνειακού καθεστώτος

Εάν δεν ορίζεται άλλως, ο διασαφιστής είναι ελεύθερος να επιλέγει το τελωνειακό καθεστώς στο οποίο θα υπαγάγει τα εμπορεύματα, βάσει των όρων που ισχύουν για το καθεστώς αυτό, ανεξάρτητα από το είδος ή την ποσότητα, τη χώρα καταγωγής, αποστολής ή προορισμού τους.

ΘΕΜΑ 5ο: ΓΕΝΙΚΟΙ ΚΑΝΟΝΕΣ ΓΙΑ ΤΟΝ ΤΕΛΩΝΕΙΑΚΟ ΧΑΡΑΚΤΗΡΑ, ΤΗΝ ΥΠΑΓΩΓΗ ΤΩΝ ΕΜΠΟΡΕΥΜΑΤΩΝ ΣΕ ΤΕΛΩΝΕΙΑΚΑ ΚΑΘΕΣΤΩΤΑ, ΤΗΝ ΕΠΑΛΗΘΕΥΣΗ, ΤΗΝ ΠΑΡΑΔΟΣΗ ΚΑΙ ΤΗ ΔΙΑΘΕΣΗ ΤΩΝ ΕΜΠΟΡΕΥΜΑΤΩΝ

Κεφάλαιο 1ο: Τελωνειακός χαρακτήρας των εμπορευμάτων

Άρθρο 153

Τεκμήριο του τελωνειακού χαρακτήρα εμπορευμάτων ως ενωσιακών εμπορευμάτων

1. Όλα τα εμπορεύματα στο τελωνειακό έδαφος της Ένωσης τεκμαίρεται ότι έχουν τον τελωνειακό χαρακτήρα ενωσιακών εμπορευμάτων, εκτός εάν αποδειχθεί ότι δεν είναι ενωσιακά εμπορεύματα.
2. Σε ειδικές περιπτώσεις στις οποίες δεν εφαρμόζεται το τεκμήριο που ορίζεται στην παράγραφο 1, πρέπει να αποδειχθεί ο τελωνειακός χαρακτήρας των εμπορευμάτων ως ενωσιακών εμπορευμάτων.
3. Σε ειδικές περιπτώσεις, τα εμπορεύματα που παράγονται εξ ολοκλήρου στο τελωνειακό έδαφος της Ένωσης δεν φέρουν τον τελωνειακό χαρακτήρα των ενωσιακών εμπορευμάτων εάν προέρχονται από εμπορεύματα υπαχθέντα σε καθεστώς προσωρινής εναπόθεσης ή εξωτερικής διαμετακόμισης, αποθήκευσης, προσωρινής εισαγωγής ή τελειοποίησης προς επανεξαγωγή.

Άρθρο 154

Απώλεια του τελωνειακού χαρακτήρα εμπορευμάτων ως ενωσιακών εμπορευμάτων

Τα ενωσιακά εμπορεύματα καθίστανται μη ενωσιακά εμπορεύματα στις ακόλουθες περιπτώσεις:

- α) όταν εξέρχονται του τελωνειακού εδάφους της Ένωσης, εφόσον δεν εφαρμόζονται οι κανόνες της εσωτερικής διαμετακόμισης,
- β) όταν έχουν υπαχθεί σε καθεστώς εξωτερικής διαμετακόμισης, αποθήκευσης ή τελειοποίησης προς επανεξαγωγή, εφόσον το επιτρέπει η τελωνειακή νομοθεσία,
- γ) όταν έχουν υπαχθεί σε καθεστώς ειδικού προορισμού και είτε εγκαταλείπονται εν συνεχεία υπέρ του Δημοσίου είτε καταστρέφονται και αφήνουν κατάλοιπα,
- δ) όταν η διασάφηση για τη θέση σε ελεύθερη κυκλοφορία ακυρωθεί μετά την παραλαβή των εμπορευμάτων.

Άρθρο 155

Ενωσιακά εμπορεύματα που εγκαταλείπουν προσωρινά το τελωνειακό έδαφος της Ένωσης

1. Στις περιπτώσεις που αναφέρονται στο άρθρο 227 παράγραφος 2 στοιχεία β) έως στ), τα εμπορεύματα διατηρούν τον τελωνειακό χαρακτήρα των ενωσιακών εμπορευμάτων μόνον εφόσον ο εν λόγω χαρακτήρας αποδεικνύεται βάσει ορισμένων προϋποθέσεων και με μέσα που καθορίζονται στην τελωνειακή νομοθεσία.
2. Σε ειδικές περιπτώσεις, τα ενωσιακά εμπορεύματα μπορούν να διακινούνται, χωρίς να υπάγονται σε τελωνειακό καθεστώς, μεταξύ δύο σημείων του τελωνειακού εδάφους της Ένωσης και προσωρινώς εκτός του εδάφους αυτού χωρίς μεταβολή του τελωνειακού τους χαρακτήρα.

Κεφάλαιο 2ο: Υπαγωγή των εμπορευμάτων σε τελωνειακό καθεστώς

2.1 Γενικές διατάξεις

Άρθρο 158

Τελωνειακή διασάφηση εμπορευμάτων και τελωνειακή επιτήρηση ενωσιακών εμπορευμάτων

1. Όλα τα εμπορεύματα που πρόκειται να υπαχθούν σε τελωνειακό καθεστώς, με εξαίρεση το καθεστώς ελεύθερης ζώνης, πρέπει να καλύπτονται από τελωνειακή διασάφηση κατάλληλη για το συγκεκριμένο τελωνειακό καθεστώς.
2. Σε ειδικές περιπτώσεις, εκτός αυτών που αναφέρονται στο άρθρο 6 παράγραφος 2, η υποβολή της τελωνειακής διασάφησης μπορεί να γίνει χρησιμοποιώντας μέσα άλλα από τις ηλεκτρονικές τεχνικές επεξεργασίας δεδομένων.
3. Τα ενωσιακά εμπορεύματα που αποτελούν αντικείμενο διασάφησης προς εξαγωγή, εσωτερική ενωσιακή διαμετακόμιση ή τελειοποίηση προς επανεξαγωγή υπόκεινται σε τελωνειακή επιτήρηση από τη στιγμή αποδοχής της διασάφησης που αναφέρεται στην παράγραφο 1 και έως τη στιγμή που εξέρχονται από το τελωνειακό έδαφος της Ένωσης ή εγκαταλείπονται υπέρ του Δημοσίου ή καταστρέφονται ή έως τη στιγμή ακύρωσης της τελωνειακής διασάφησης.

Άρθρο 159

Αρμόδια τελωνεία

1. Εκτός αν άλλως ορίζεται στην ενωσιακή νομοθεσία, τα κράτη μέλη καθορίζουν τον τόπο και την αρμοδιότητα των διαφόρων τελωνείων που βρίσκονται στο έδαφός τους.

2. Τα κράτη μέλη φροντίζουν για τον καθορισμό κατάλληλων και ενδεδειγμένων επίσημων ωρών λειτουργίας των τελωνείων αυτών, λαμβάνοντας υπόψη τη φύση των συναλλαγών και των εμπορευμάτων καθώς και τα τελωνειακά καθεστώτα στα οποία πρέπει να υπαχθούν, ούτως ώστε να μην παρεμποδίζεται ή διαταράσσεται η ροή της διεθνούς κυκλοφορίας.

3. Εκτός αν ορίζεται άλλως, αρμόδιο τελωνείο για την υπαγωγή των εμπορευμάτων σε τελωνειακό καθεστώς είναι το τελωνείο που είναι αρμόδιο για τον χώρο όπου προσκομίστηκαν τα εμπορεύματα.

2.2 Συνήθεις τελωνειακές διασαφήσεις

Άρθρο 162

Περιεχόμενο συνήθους τελωνειακής διασάφησης

Οι συνήθεις τελωνειακές διασαφήσεις περιέχουν όλα τα στοιχεία που είναι αναγκαία για την εφαρμογή των διατάξεων που διέπουν το τελωνειακό καθεστώς για το οποίο διασαφίζονται τα εμπορεύματα.

Άρθρο 163

Συνοδευτικά έγγραφα

1. Τα υποστηρικτικά έγγραφα που απαιτούνται για την εφαρμογή των διατάξεων που διέπουν το τελωνειακό καθεστώς για το οποίο διασαφίζονται τα εμπορεύματα βρίσκονται στην κατοχή του διασαφιστή και στη διάθεση των τελωνειακών αρχών τη στιγμή της υποβολής της τελωνειακής διασάφησης.

2. Τα υποστηρικτικά έγγραφα παρέχονται στις τελωνειακές αρχές εφόσον απαιτείται από την ενωσιακή νομοθεσία ή όταν είναι απαραίτητο για τελωνειακούς ελέγχους.

3. Σε συγκεκριμένες περιπτώσεις, τα υποστηρικτικά έγγραφα μπορούν να καταρτίζονται από οικονομικούς φορείς εφόσον έχουν λάβει σχετική άδεια από τις τελωνειακές αρχές.

2.3 Απλουστευμένη τελωνειακή διασάφηση

Άρθρο 166

Απλουστευμένες τελωνειακές διασαφήσεις

1. Οι τελωνειακές αρχές μπορούν να επιτρέπουν σε ένα πρόσωπο να υπαγάγει τα εμπορεύματά του σε τελωνειακό καθεστώς με απλουστευμένη διασάφηση, στην οποία είναι δυνατόν να παραλείπονται ορισμένα από τα στοιχεία που αναφέρονται στο άρθρο 162 ή στα υποστηρικτικά έγγραφα που αναφέρονται στο άρθρο 163.

2. Για την τακτική χρήση της απλουστευμένης διασάφησης που αναφέρεται στην παράγραφο 1 απαιτείται άδεια από τις τελωνειακές αρχές.

Άρθρο 167

Συμπληρωματική διασάφηση

1. Στην περίπτωση της απλουστευμένης διασάφησης σύμφωνα με το άρθρο 166 ή εγγραφής στις λογιστικές καταχωρίσεις του διασαφιστή, σύμφωνα με το άρθρο 182, ο διασαφιστής υποβάλλει, στο αρμόδιο τελωνείο και εντός συγκεκριμένης προθεσμίας, συμπληρωματική διασάφηση, στην οποία περιλαμβάνονται τα στοιχεία που είναι απαραίτητα για το συγκεκριμένο τελωνειακό καθεστώς.

Σε περίπτωση της απλουστευμένης διασάφησης σύμφωνα με το άρθρο 166, τα απαραίτητα υποστηρικτικά έγγραφα πρέπει να βρίσκονται στην κατοχή του διασαφιστή και να τίθενται στη διάθεση των τελωνειακών αρχών εντός συγκεκριμένης προθεσμίας.

Η συμπληρωματική διασάφηση μπορεί να είναι συνολική, περιοδική ή ανακεφαλαιωτική.

2. Η υποχρέωση υποβολής συμπληρωματικής διασάφησης αίρεται στις ακόλουθες περιπτώσεις:

α) όταν τα εμπορεύματα έχουν υπαχθεί σε καθεστώς τελωνειακής αποταμίευσης,

β) σε άλλες ειδικές περιπτώσεις.

3. Οι τελωνειακές αρχές έχουν την ευχέρεια να απαλλάσσουν από την υποχρέωση υποβολής συμπληρωματικής διασάφησης εφόσον πληρούνται οι ακόλουθες προϋποθέσεις:

α) η απλουστευμένη διασάφηση αφορά εμπορεύματα των οποίων η αξία και η ποσότητα δεν υπερβαίνει το στατιστικό κατώφλι,

β) η απλουστευμένη διασάφηση περιέχει ήδη όλες τις απαραίτητες πληροφορίες για την υπαγωγή στο συγκεκριμένο τελωνειακό καθεστώς, και

γ) η απλουστευμένη διασάφηση δεν γίνεται με εγγραφή στις λογιστικές καταχωρίσεις του διασαφιστή.

4. Η απλουστευμένη διασάφηση που αναφέρεται στο άρθρο 166 ή η εγγραφή στις λογιστικές καταχωρίσεις του διασαφιστή που αναφέρεται στο άρθρο 182, και η συμπληρωματική διασάφηση θεωρείται ότι συναποτελούν ενιαία και αδιαίρετη πράξη που ισχύει, αντίστοιχα, από την ημερομηνία αποδοχής της απλουστευμένης διασάφησης σύμφωνα με το άρθρο 172 και την ημερομηνία εγγραφής των εμπορευμάτων στις λογιστικές καταχωρίσεις του διασαφιστή.

5. Για την εφαρμογή του άρθρου 87, ως τόπος στον οποίο πρέπει να υποβληθεί η συμπληρωματική διασάφηση θεωρείται εκείνος στον οποίο υποβλήθηκε η τελωνειακή διασάφηση.

2.4 Διατάξεις που εφαρμόζονται σε όλες τις τελωνειακές διασαφήσεις

Άρθρο 170

Υποβολή τελωνειακής διασάφησης

1. Με την επιφύλαξη του άρθρου 167 παράγραφος 1, τελωνειακή διασάφηση μπορεί να υποβάλλει οποιοδήποτε πρόσωπο που είναι σε θέση να παρέχει όλες τις πληροφορίες που είναι απαραίτητες για την εφαρμογή των διατάξεων που διέπουν το τελωνειακό καθεστώς στο οποίο διασαφίζονται τα εμπορεύματα. Το πρόσωπο αυτό πρέπει να είναι επίσης σε θέση να προσκομίσει το ίδιο ή να φροντίσει να προσκομισθούν τα εν λόγω εμπορεύματα στο τελωνείο.

Ωστόσο, όταν η αποδοχή τελωνειακής διασάφησης συνεπάγεται ιδιαίτερες υποχρεώσεις για συγκεκριμένο πρόσωπο, η διασάφηση αυτή υποβάλλεται από το πρόσωπο αυτό ή από τον αντιπρόσωπό του.

2. Ο διασαφιστής είναι εγκατεστημένος στο τελωνειακό έδαφος της Ένωσης.

3. Κατά παρέκκλιση της παραγράφου 2, οι ακόλουθοι διασαφιστές δεν απαιτείται να είναι εγκατεστημένοι στο τελωνειακό έδαφος της Ένωσης:

α) πρόσωπα που υποβάλλουν τελωνειακή διασάφηση για διαμετακόμιση ή προσωρινή εισαγωγή,

β) πρόσωπα που υποβάλλουν περιστασιακά τελωνειακές διασαφήσεις για εμπορεύματα, συμπεριλαμβανομένων εμπορευμάτων που υπάγονται σε καθεστώς ειδικού προορισμού ή τελειοποίησης προς επανεξαγωγή, υπό την προϋπόθεση ότι οι τελωνειακές αρχές κρίνουν ότι αυτό δικαιολογείται,

γ) πρόσωπα που είναι εγκατεστημένα σε χώρα το έδαφος της οποίας συνορεύει με το τελωνειακό έδαφος της Ένωσης και προσκομίζουν τα εμπορεύματα στα οποία αναφέρεται η τελωνειακή διασάφηση σε ενωσιακό μεθοριακό τελωνείο που βρίσκεται στα σύνορα με τη χώρα αυτή, υπό την προϋπόθεση ότι η χώρα στην οποία είναι εγκατεστημένα τα πρόσωπα επιτρέπει στα πρόσωπα που είναι εγκατεστημένα εντός του τελωνειακού εδάφους της Ένωσης να επωφελούνται από την αρχή της αμοιβαιότητας.

4. Οι διασαφήσεις επικυρώνονται.

Άρθρο 171

Υποβολή τελωνειακής διασάφησης πριν από την προσκόμιση των εμπορευμάτων

Η τελωνειακή διασάφηση μπορεί να υποβληθεί πριν από την προβλεπόμενη προσκόμιση των εμπορευμάτων στο τελωνείο. Εάν τα εμπορεύματα δεν προσκομιστούν εντός 30 ημερών από την υποβολή της διασάφησης στο τελωνείο, η τελωνειακή διασάφηση θεωρείται ότι δεν έχει υποβληθεί.

Άρθρο 172

Αποδοχή τελωνειακής διασάφησης

1. Οι τελωνειακές διασαφήσεις που πληρούν τους όρους του παρόντος κεφαλαίου γίνονται αμέσως δεκτές από τις τελωνειακές αρχές, εφόσον τα εμπορεύματα στα οποία αναφέρονται έχουν προσκομισθεί στο τελωνείο.
2. Εκτός αν άλλως ορίζεται, η ημερομηνία αποδοχής της τελωνειακής διασάφησης από τις τελωνειακές αρχές είναι η ημερομηνία που πρέπει να λαμβάνεται υπόψη για την εφαρμογή των διατάξεων που διέπουν το τελωνειακό καθεστώς στο οποίο υπάγονται τα εμπορεύματα και για όλες τις άλλες διατυπώσεις εισαγωγής ή εξαγωγής.

Άρθρο 173

Τροποποίηση τελωνειακής διασάφησης

1. Κατόπιν αιτήσεώς του, επιτρέπεται στον διασαφιστή να διορθώσει ένα ή περισσότερα στοιχεία της τελωνειακής διασάφησης μετά την αποδοχή της από τις τελωνειακές αρχές. Η τροποποίηση δεν μπορεί να έχει ως αποτέλεσμα την ισχύ της τελωνειακής διασάφησης για εμπορεύματα άλλα από αυτά που καλύπτονταν αρχικά.
2. Δεν επιτρέπεται να πραγματοποιηθεί καμία τέτοιου είδους τροποποίηση κατόπιν αιτήσεως σε κάποια από τις ακόλουθες περιπτώσεις:
 - α) αφού οι τελωνειακές αρχές έχουν πληροφορήσει τον διασαφιστή ότι προτίθενται να εξετάσουν τα εμπορεύματα,
 - β) αφού οι τελωνειακές αρχές έχουν διαπιστώσει την ανακρίβεια των στοιχείων της τελωνειακής διασάφησης,
 - γ) αφού οι τελωνειακές αρχές έχουν χορηγήσει άδεια παραλαβής των εμπορευμάτων.
3. Κατόπιν αιτήσεως του διασαφιστή και εντός τριών ετών από την ημερομηνία αποδοχής της τελωνειακής διασάφησης, μπορεί να επιτραπεί η τροποποίηση της τελωνειακής διασάφησης μετά την παράδοση των εμπορευμάτων προκειμένου ο διασαφιστής να μπορέσει να συμμορφωθεί με τις υποχρεώσεις που απορρέουν από την υπαγωγή των εμπορευμάτων στο συγκεκριμένο τελωνειακό καθεστώς.

Άρθρο 174

Ακύρωση τελωνειακής διασάφησης

1. Κατόπιν αιτήσεως του διασαφιστή, οι τελωνειακές αρχές ακυρώνουν τελωνειακή διασάφηση που έχει ήδη γίνει αποδεκτή, σε οποιαδήποτε από τις ακόλουθες περιπτώσεις:

α) όταν έχουν εξακριβώσει ότι τα εμπορεύματα πρέπει να υπαχθούν αμέσως σε άλλο τελωνειακό καθεστώς,

β) όταν έχουν εξακριβώσει ότι, λόγω ειδικών περιστάσεων, η υπαγωγή των εμπορευμάτων στο τελωνειακό καθεστώς για το οποίο είχαν διασαφισθεί δεν είναι πλέον δικαιολογημένη.

Ωστόσο, αν οι τελωνειακές αρχές έχουν πληροφορήσει τον διασαφιστή ότι προτίθενται να εξετάσουν τα εμπορεύματα, η αίτηση ακύρωσης της τελωνειακής διασάφησης μπορεί να γίνεται δεκτή μόνο μετά την πραγματοποίηση της εξέτασης αυτής.

2. Η τελωνειακή διασάφηση δεν μπορεί να ακυρωθεί μετά την παράδοση των εμπορευμάτων εκτός αν ορίζεται άλλως.

2.5 Άλλες απλουστεύσεις

Άρθρο 177

Απλούστευση της κατάρτισης των τελωνειακών διασαφήσεων για εμπορεύματα που υπάγονται σε διαφορετικές δασμολογικές διακρίσεις

1. Όταν μια αποστολή αποτελείται από εμπορεύματα που υπάγονται σε διαφορετικές δασμολογικές διακρίσεις και η μεταχείριση καθενός από τα εμπορεύματα αυτά σύμφωνα με τη δασμολογική του διάκριση με σκοπό την κατάρτιση τελωνειακής διασάφησης συνεπάγεται φόρτο εργασίας και δαπάνη δυσανάλογη σε σχέση με τον εισαγωγικό ή εξαγωγικό δασμό που επιβάλλεται, οι τελωνειακές αρχές μπορούν να δεχθούν, κατόπιν αιτήσεως του διασαφιστή, να επιβληθεί εισαγωγικός ή εξαγωγικός δασμός στο σύνολο της αποστολής βάσει της δασμολογικής διάκρισης των εμπορευμάτων για τα οποία προβλέπεται ο υψηλότερος συντελεστής εισαγωγικού ή εξαγωγικού δασμού.

2. Οι τελωνειακές αρχές δεν χορηγούν την απλούστευση που αναφέρεται στην παράγραφο 1 σε εμπορεύματα που υπόκεινται σε απαγορεύσεις ή περιορισμούς ή σε ειδικό φόρο κατανάλωσης, εφόσον για την εφαρμογή του μέτρου απαιτείται η ορθή κατάταξή τους.

Άρθρο 179

Κεντρικός τελωνισμός

1. Οι τελωνειακές αρχές μπορούν, κατόπιν αιτήσεως, να χορηγούν άδεια σε ένα πρόσωπο να υποβάλει στο τελωνείο που είναι αρμόδιο για τον τόπο στον οποίο το πρόσωπο αυτό είναι εγκατεστημένο τελωνειακή διασάφηση για εμπορεύματα που προσκομίζονται σε άλλο τελωνείο.

Μπορεί να υπάρξει απαλλαγή από την απαίτηση χορήγησης άδειας που αναφέρεται στο πρώτο εδάφιο στις περιπτώσεις στις οποίες η τελωνειακή διασάφηση υποβάλλεται και τα εμπορεύματα προσκομίζονται σε τελωνεία που ανήκουν στην αρμοδιότητα μιας τελωνειακής αρχής.

2. Ο αιτών την άδεια που αναφέρεται στην παράγραφο 1 είναι εγκεκριμένος οικονομικός φορέας ως προς τις τελωνειακές απλουστεύσεις.

3. Το τελωνείο στο οποίο υποβάλλεται η τελωνειακή διασάφηση:

α) επιτηρεί την υπαγωγή των εμπορευμάτων στο σχετικό τελωνειακό καθεστώς,

β) διεξάγει τους τελωνειακούς ελέγχους για την επαλήθευση της τελωνειακής διασάφησης που αναφέρεται στο άρθρο 188 στοιχεία α) και β),

γ) εφόσον δικαιολογείται, ζητεί από το τελωνείο στο οποίο προσκομίστηκαν τα εμπορεύματα να διεξαγάγει τους τελωνειακούς ελέγχους για την επαλήθευση της τελωνειακής διασάφησης που αναφέρονται στο άρθρο 188 στοιχεία γ) και δ), και

δ) διεκπεραιώνει τις διατυπώσεις για την είσπραξη του ποσού του εισαγωγικού ή εξαγωγικού δασμού που αντιστοιχεί σε ενδεχόμενη τελωνειακή οφειλή.

4. Το τελωνείο στο οποίο υποβάλλεται η τελωνειακή διασάφηση και το τελωνείο στο οποίο προσκομίζονται τα εμπορεύματα ανταλλάσσουν τις πληροφορίες που είναι απαραίτητες για την επαλήθευση της τελωνειακής διασάφησης και την παράδοση των εμπορευμάτων.

5. Το τελωνείο στο οποίο προσκομίζονται τα εμπορεύματα, διενεργεί, με την επιφύλαξη των δικών του ελέγχων στα εμπορεύματα που εισέρχονται ή εξέρχονται από το τελωνειακό έδαφος της Ένωσης, τους τελωνειακούς ελέγχους που αναφέρονται στην παράγραφο 3 στοιχείο γ) και παρέχει στο τελωνείο στο οποίο υποβλήθηκε η τελωνειακή διασάφηση τα αποτελέσματα των ανωτέρω ελέγχων.

6. Το τελωνείο στο οποίο υποβλήθηκε η τελωνειακή διασάφηση παραδίδει τα εμπορεύματα σύμφωνα με τα άρθρα 194 και 195, λαμβάνοντας υπόψη:

α) τα αποτελέσματα των δικών του ελέγχων που αφορούν την επαλήθευση της τελωνειακής διασάφησης,

β) τα αποτελέσματα των ελέγχων που διενήργησε το τελωνείο στο οποίο προσκομίστηκαν τα εμπορεύματα όσον αφορά την επαλήθευση της τελωνειακής διασάφησης και τους ελέγχους των εμπορευμάτων που εισήλθαν ή εξήλθαν από το τελωνειακό έδαφος της Ένωσης.

Άρθρο 182

Εγγραφή στις λογιστικές καταχωρίσεις του διασαφιστή

1. Κατόπιν αιτήσεως, οι τελωνειακές αρχές μπορούν να χορηγούν άδεια σε ένα πρόσωπο να υποβάλει τελωνειακή διασάφηση, περιλαμβανομένης της απλουστευμένης διασάφησης, με τη μορφή εγγραφής στις λογιστικές καταχωρίσεις του διασαφιστή, υπό τον όρο ότι τα στοιχεία της διασάφησης βρίσκονται στη διάθεση των τελωνειακών αρχών μέσω του ηλεκτρονικού συστήματος του διασαφιστή κατά τη στιγμή της υποβολής της τελωνειακής διασάφησης υπό τη μορφή εγγραφής στις λογιστικές καταχωρίσεις του διασαφιστή.

2. Η τελωνειακή διασάφηση θεωρείται ότι έχει γίνει αποδεκτή τη στιγμή της εγγραφής των εμπορευμάτων στις λογιστικές καταχωρίσεις.

3. Κατόπιν αιτήσεως, οι τελωνειακές αρχές έχουν την ευχέρεια να απαλλάσσουν από την υποχρέωση προσκόμισης των εμπορευμάτων. Στην περίπτωση αυτή, τα εμπορεύματα θεωρούνται ότι έχουν παραδοθεί κατά τη στιγμή της εγγραφής στις λογιστικές καταχωρίσεις του διασαφιστή.

Η ανωτέρω απαλλαγή εγκρίνεται εφόσον συντρέχουν όλες οι ακόλουθες προϋποθέσεις:

α) ο διασαφιστής είναι εγκεκριμένος οικονομικός φορέας ως προς τις τελωνειακές απλουστεύσεις,

β) εφόσον η φύση και η ροή των σχετικών εμπορευμάτων το δικαιολογούν και είναι γνωστές στις τελωνειακές αρχές,

γ) το τελωνείο ελέγχου έχει πρόσβαση σε όλες τις πληροφορίες που θεωρεί απαραίτητες προκειμένου να ασκήσει το δικαίωμά του να διενεργεί ελέγχους επί των εμπορευμάτων, εφόσον παρουσιαστεί ανάγκη, και

δ) κατά τη στιγμή της εγγραφής στις λογιστικές καταχωρίσεις, τα εμπορεύματα δεν υπόκεινται πλέον σε απαγορεύσεις ή περιορισμούς, εκτός αν ορίζεται άλλως στην άδεια.

Ωστόσο, σε ειδικές περιπτώσεις, το τελωνείο ελέγχου μπορεί να ζητήσει την προσκόμιση των εμπορευμάτων.

4. Οι προϋποθέσεις υπό τις οποίες επιτρέπεται η παράδοση των εμπορευμάτων αναγράφεται στην άδεια.

Κεφάλαιο 3ο: Επαλήθευση και παράδοση των εμπορευμάτων

3.1 Επαλήθευση

Άρθρο 188

Επαλήθευση τελωνειακής διασάφησης

Για την επαλήθευση της ακρίβειας των στοιχείων τελωνειακής διασάφησης η οποία έχει γίνει αποδεκτή, οι τελωνειακές αρχές μπορούν:

- α) να εξετάζουν τη διασάφηση και τα συνοδευτικά έγγραφα,
- β) να ζητούν από το διασαφιστή να προσκομίσει άλλα έγγραφα,
- γ) να εξετάζουν τα εμπορεύματα,
- δ) να λαμβάνουν δείγματα για ανάλυση ή λεπτομερή έλεγχο των εμπορευμάτων.

Άρθρο 189

Εξέταση και δειγματοληψία των εμπορευμάτων

1. Η μεταφορά των εμπορευμάτων στους χώρους στους οποίους πρόκειται να εξετασθούν και στον οποίο πρόκειται να γίνει δειγματοληψία και οι χειρισμοί που απαιτούνται για την ίδια την εξέταση ή δειγματοληψία εκτελούνται από τον διασαφιστή ή υπ' ευθύνη του. Τα έξοδα που προκύπτουν βαρύνουν τον διασαφιστή.

2. Ο διασαφιστής έχει το δικαίωμα να παρίσταται ή να εκπροσωπείται κατά την εξέταση των εμπορευμάτων και κατά τη δειγματοληψία. Όταν οι τελωνειακές αρχές έχουν βάσιμους λόγους, μπορούν να απαιτούν από τον διασαφιστή να παρίσταται ή να εκπροσωπείται κατά την εξέταση των εμπορευμάτων ή τη δειγματοληψία και να τους παρέχει την αναγκαία βοήθεια για τη διευκόλυνση της εξέτασης ή της δειγματοληψίας.

3. Εφόσον πραγματοποιείται σύμφωνα με τις ισχύουσες διατάξεις, η δειγματοληψία από τις τελωνειακές αρχές δεν συνεπάγεται αποζημίωση εκ μέρους των τελωνειακών αρχών, τα έξοδα όμως της ανάλυσης ή του ελέγχου αναλαμβάνονται από αυτές.

Άρθρο 190

Μερική εξέταση και δειγματοληψία των εμπορευμάτων

1. Όταν η εξέταση ή η δειγματοληψία αφορά μέρος μόνο των εμπορευμάτων που καλύπτονται από την ίδια τελωνειακή διασάφηση, τα αποτελέσματα της μερικής εξέτασης ή της ανάλυσης ή της εξέτασης των δειγμάτων, τεκμαίρεται ότι ισχύουν για όλα τα εμπορεύματα που καλύπτει η εν λόγω διασάφηση.

Ωστόσο, ο διασαφιστής μπορεί να ζητήσει συμπληρωματική εξέταση ή δειγματοληψία των εμπορευμάτων, όταν κρίνει ότι τα αποτελέσματα της μερικής εξέτασης ή της ανάλυσης ή της εξέτασης των δειγμάτων δεν ισχύουν για τα υπόλοιπα εμπορεύματα που διασαφήθηκαν. Η αίτηση γίνεται αποδεκτή υπό την προϋπόθεση

ότι τα εμπορεύματα δεν έχουν παραληφθεί ή, αν έχουν παραληφθεί, εφόσον ο διασαφιστής αποδείξει ότι δεν έχουν υποστεί καμία μεταβολή.

2. Για τους σκοπούς της παραγράφου 1, όταν μια τελωνειακή διασάφηση περιέχει εμπορεύματα που υπάγονται σε δύο ή περισσότερα είδη, θεωρείται ότι τα στοιχεία για τα εμπορεύματα που υπάγονται στο κάθε είδος αποτελούν ξεχωριστή διασάφηση.

Άρθρο 191

Αποτελέσματα της επαλήθευσης

1. Τα αποτελέσματα της επαλήθευσης της τελωνειακής διασάφησης χρησιμεύουν ως βάση για την εφαρμογή των διατάξεων που διέπουν το τελωνειακό καθεστώς στο οποίο έχουν υπαχθεί τα εμπορεύματα.

2. Όταν δεν πραγματοποιείται επαλήθευση της τελωνειακής διασάφησης, η παράγραφος 1 εφαρμόζεται με βάση τα στοιχεία της εν λόγω διασάφησης.

3. Τα αποτελέσματα της επαλήθευσης την οποία πραγματοποιούν οι τελωνειακές αρχές έχουν την ίδια αποδεικτική αξία σε ολόκληρο το τελωνειακό έδαφος της Ένωσης.

Άρθρο 192

Μέτρα εξακρίβωσης της ταυτότητας

1. Οι τελωνειακές αρχές ή, ενδεχομένως, οι οικονομικοί φορείς, οι οποίοι είναι εγκεκριμένοι για τον σκοπό αυτό από τις τελωνειακές αρχές, λαμβάνουν τα μέτρα που απαιτούνται για την εξακρίβωση της ταυτότητας των εμπορευμάτων, όταν η εν λόγω εξακρίβωση είναι απαραίτητη για να διασφαλισθεί η τήρηση των διατάξεων του τελωνειακού καθεστώτος για το οποίο διασαφήθηκαν τα εν λόγω εμπορεύματα.

Τα εν λόγω μέτρα εξακρίβωσης της ταυτότητας παράγουν τα ίδια νομικά αποτελέσματα σε ολόκληρο το τελωνειακό έδαφος της Ένωσης.

2. Τα μέσα εξακρίβωσης της ταυτότητας που έχουν τεθεί επί των εμπορευμάτων, της συσκευασίας ή των μεταφορικών μέσων αφαιρούνται ή καταστρέφονται μόνον από τις τελωνειακές αρχές ή, εφόσον είναι εγκεκριμένοι προς τούτο από τις τελωνειακές αρχές, από τους οικονομικούς φορείς, εκτός αν, λόγω τυχαίου γεγονότος ή ανωτέρας βίας, η αφαίρεση ή καταστροφή τους είναι απαραίτητη για τη διασφάλιση της ακεραιότητας των εμπορευμάτων ή των μεταφορικών μέσων.

Για τους σκοπούς του πρώτου εδαφίου, όταν μια τελωνειακή διασάφηση περιέχει εμπορεύματα που υπάγονται σε δύο ή περισσότερα είδη, θεωρείται ότι τα στοιχεία για τα εμπορεύματα που υπάγονται στο κάθε είδος αποτελούν ξεχωριστή τελωνειακή διασάφηση.

3.2 Παράδοση

Άρθρο 194

Παράδοση των εμπορευμάτων

1. Όταν πληρούνται οι όροι υπαγωγής των εμπορευμάτων στο σχετικό καθεστώς και εφόσον δεν έχει τεθεί κανένας περιορισμός και τα εμπορεύματα δεν αποτελούν αντικείμενο απαγόρευσης, οι τελωνειακές αρχές χορηγούν άδεια παραλαβής των εμπορευμάτων μόλις επαληθευθούν ή γίνουν αποδεκτά χωρίς επαλήθευση τα στοιχεία της τελωνειακής διασάφησης.

Το πρώτο εδάφιο εφαρμόζεται επίσης όταν η επαλήθευση που αναφέρεται στο άρθρο 188 δεν μπορεί να περατωθεί εντός εύλογης προθεσμίας και εφόσον η προσκόμιση των εμπορευμάτων για την επαλήθευση αυτή δεν είναι πλέον απαραίτητη.

2. Όλα τα εμπορεύματα που καλύπτονται από την ίδια διασάφηση παραδίδονται ταυτόχρονα.

Άρθρο 195

Παραλαβή εξαρτώμενη από την καταβολή του ποσού του εισαγωγικού ή εξαγωγικού δασμού που αντιστοιχεί στην τελωνειακή οφειλή ή τη σύσταση εγγύησης

1. Όταν η υπαγωγή εμπορευμάτων υπό τελωνειακό καθεστώς συνεπάγεται τη γένεση τελωνειακής οφειλής, η παραλαβή των εμπορευμάτων χορηγείται μόνον αν έχει καταβληθεί το ποσό του εισαγωγικού ή εξαγωγικού δασμού που αντιστοιχεί στην τελωνειακή οφειλή ή αν έχει συσταθεί εγγύηση για την κάλυψη της οφειλής αυτής.

Ωστόσο, με την επιφύλαξη του τρίτου εδαφίου, το πρώτο εδάφιο δεν εφαρμόζεται στο καθεστώς προσωρινής εισαγωγής με μερική απαλλαγή από εισαγωγικό δασμό.

Όταν, κατ' εφαρμογή των διατάξεων που αφορούν το τελωνειακό καθεστώς στο οποίο έχουν υπαχθεί τα εμπορεύματα, οι τελωνειακές αρχές απαιτούν τη σύσταση εγγύησης, δεν χορηγείται άδεια παραλαβής των εμπορευμάτων για το συγκεκριμένο τελωνειακό καθεστώς μέχρις ότου συσταθεί η εγγύηση.

2. Σε ειδικές περιπτώσεις, δεν απαιτείται η σύσταση εγγύησης για την παράδοση εμπορευμάτων τα οποία αποτελούν αντικείμενο αίτησης για ανάληψη ποσότητας από δασμολογική ποσόστωση.

3. Στις περιπτώσεις όπου γίνεται χρήση της απλούστευσης που προβλέπεται στα άρθρα 166, 182 και 185 και συστήνεται συνολική εγγύηση, η παράδοση των εμπορευμάτων δεν εξαρτάται από την παρακολούθηση της εγγύησης από τις τελωνειακές αρχές.

Κεφάλαιο 4ο: Διάθεση των εμπορευμάτων

Άρθρο 197

Καταστροφή των εμπορευμάτων

Όταν οι τελωνειακές αρχές διαθέτουν επαρκείς λόγους, μπορούν να ζητήσουν την καταστροφή των εμπορευμάτων που προσκομίζονται στα τελωνεία και ενημερώνουν σχετικά τον κάτοχο των εμπορευμάτων. Οι δαπάνες της καταστροφής των εμπορευμάτων βαρύνουν τον κάτοχο αυτών.

Άρθρο 198

Μέτρα που πρέπει να λαμβάνουν οι τελωνειακές αρχές

1. Οι τελωνειακές αρχές λαμβάνουν όλα τα απαραίτητα μέτρα, συμπεριλαμβανομένων της δήμευσης, της πώλησης ή της καταστροφής των εμπορευμάτων, για τη διάθεση των εμπορευμάτων, στις ακόλουθες περιπτώσεις:

α) όταν μία από τις υποχρεώσεις που προβλέπονται στην τελωνειακή νομοθεσία σχετικά με την εισαγωγή μη ενωσιακών εμπορευμάτων στο τελωνειακό έδαφος της Ένωσης δεν έχει εκπληρωθεί ή όταν τα εμπορεύματα έχουν διαφύγει της τελωνειακής επιτήρησης,

β) όταν τα εμπορεύματα δεν μπορούν να παραληφθούν για έναν από τους ακόλουθους λόγους:

i) Επειδή η εξέτασή τους δεν ήταν δυνατό να διενεργηθεί ή να συνεχισθεί εντός των καθορισμένων από τις τελωνειακές αρχές προθεσμιών, για λόγους που οφείλονται στον διασαφιστή,

ii) Επειδή δεν υποβλήθηκαν τα έγγραφα από την υποβολή των οποίων εξαρτάται η υπαγωγή τους στο τελωνειακό καθεστώς που ζητήθηκε,

iii) Επειδή ο εισαγωγικός ή εξαγωγικός δασμός, ανάλογα με την περίπτωση, που έπρεπε να είχε καταβληθεί ή για τον οποίο έπρεπε να συσταθεί εγγύηση δεν καταβλήθηκε ή δεν αποτέλεσε αντικείμενο εγγύησης εντός της καθορισμένης προθεσμίας,

iv) Επειδή τα εμπορεύματα υπόκεινται σε απαγορεύσεις ή περιορισμούς,

γ) όταν τα εμπορεύματα δεν παραδόθηκαν εντός εύλογης προθεσμίας μετά τη χορήγηση άδειας παραλαβής,

δ) όταν, μετά την παράδοσή τους, τα εμπορεύματα θεωρείται ότι δεν πληρούν τις προϋποθέσεις της παραλαβής αυτής, ή

ε) όταν τα εμπορεύματα εγκαταλείπονται υπέρ του Δημοσίου σύμφωνα με το άρθρο 199.

2. Μη ενωσιακά εμπορεύματα που έχουν εγκαταλειφθεί υπέρ του Δημοσίου, έχουν κατασχεθεί ή δημευθεί, θεωρείται ότι έχουν υπαχθεί σε καθεστώς τελωνειακής αποταμίευσης. Εγγράφονται στις λογιστικές καταχωρίσεις είτε του διαχειριστή της τελωνειακής αποταμίευσης είτε των τελωνειακών αρχών, εφόσον βρίσκονται στην κατοχή των τελευταίων.

Όταν εμπορεύματα τα οποία πρόκειται να καταστραφούν, να εγκαταλειφθούν υπέρ του Δημοσίου, να κατασχεθούν ή να δημευθούν υπόκεινται ήδη σε τελωνειακή διασάφηση, οι εγγραφές πρέπει να συμπεριλαμβάνουν αναφορά στην τελωνειακή διασάφηση. Οι τελωνειακές αρχές ακυρώνουν την εν λόγω τελωνειακή διασάφηση.

3. Το κόστος των μέτρων που αναφέρονται στην παράγραφο 1 βαρύνει:

α) στην περίπτωση που αναφέρεται στην παράγραφο 1 στοιχείο α), το πρόσωπο που όφειλε να τηρήσει τις σχετικές υποχρεώσεις ή απέκρυψε τα εμπορεύματα από την τελωνειακή επιτήρηση,

β) στις περιπτώσεις που αναφέρονται στην παράγραφο 1 στοιχεία β) και γ), τον διασαφιστή,

γ) στην περίπτωση που αναφέρεται στην παράγραφο 1 στοιχείο δ), το πρόσωπο που οφείλει να συμμορφώνεται με τους όρους που διέπουν την παράδοση των εμπορευμάτων,

δ) στην περίπτωση που αναφέρεται στην παράγραφο 1 στοιχείο ε), το πρόσωπο που εγκαταλείπει τα εμπορεύματα υπέρ του Δημοσίου.

Άρθρο 199

Εγκατάλειψη

Τα μη ενωσιακά εμπορεύματα και τα εμπορεύματα υπό το καθεστώς ειδικού προορισμού μπορούν, κατόπιν προηγούμενης άδειας των τελωνειακών αρχών, να εγκαταλείπονται υπέρ του Δημοσίου από τον δικαιούχο του καθεστώτος ή, ανάλογα με την περίπτωση, από τον κάτοχο των εμπορευμάτων.

ΘΕΜΑ 6^ο : ΘΕΣΗ ΣΕ ΕΛΕΥΘΕΡΗ ΚΥΚΛΟΦΟΡΙΑ ΚΑΙ ΑΠΑΛΛΑΓΗ ΑΠΟ ΤΟΝ ΕΙΣΑΓΩΓΙΚΟ ΔΑΣΜΟ

Κεφάλαιο 1^ο:Θέση σε ελεύθερη κυκλοφορία

Άρθρο 201

Πεδίο εφαρμογής και αποτελέσματα

1. Μη ενωσιακά εμπορεύματα που προορίζονται για την ενωσιακή αγορά ή για ιδιωτική χρήση ή κατανάλωση εντός του τελωνειακού εδάφους της Ένωσης τίθενται σε ελεύθερη κυκλοφορία.

2. Για τη θέση σε ελεύθερη κυκλοφορία απαιτούνται τα ακόλουθα:

α) η είσπραξη κάθε οφειλόμενου εισαγωγικού δασμού,

β) η είσπραξη, ενδεχομένως, άλλων επιβαρύνσεων σύμφωνα με τα προβλεπόμενα στις οικείες ισχύουσες διατάξεις για την είσπραξη αυτών των επιβαρύνσεων,

γ) η εφαρμογή μέτρων εμπορικής πολιτικής, απαγορεύσεων και περιορισμών, εφόσον η εφαρμογή των εν λόγω μέτρων δεν απαιτείται νωρίτερα, και

δ) η διεκπεραίωση των λοιπών προβλεπόμενων διατυπώσεων που καθορίζονται σχετικά με την εισαγωγή των εμπορευμάτων.

3. Η θέση σε ελεύθερη κυκλοφορία προσδίδει σε κάθε μη ενωσιακό εμπόρευμα τον τελωνειακό χαρακτήρα του ενωσιακού εμπορεύματος.

Άρθρο 202

Μέτρα εμπορικής πολιτικής

1. Όταν τίθενται σε ελεύθερη κυκλοφορία μεταποιημένα εμπορεύματα τα οποία παράγονται στο πλαίσιο καθεστώτος τελειοποίησης προς επανεξαγωγή και ο υπολογισμός του ποσού του εισαγωγικού δασμού γίνεται σύμφωνα με το άρθρο 86 παράγραφος 3, τα μέτρα εμπορικής πολιτικής που εφαρμόζονται είναι αυτά που ισχύουν για τη θέση σε ελεύθερη κυκλοφορία των εμπορευμάτων που υπάγονται στο καθεστώς τελειοποίησης προς επανεξαγωγή.

2. Η παράγραφος 1 δεν εφαρμόζεται σε περιπτώσεις απορριμμάτων και θραυσμάτων.

3. Όταν τίθενται σε ελεύθερη κυκλοφορία μεταποιημένα εμπορεύματα τα οποία παράγονται στο πλαίσιο καθεστώτος τελειοποίησης προς επανεξαγωγή και ο υπολογισμός του ποσού του εισαγωγικού δασμού γίνεται σύμφωνα με το άρθρο 85 παράγραφος 1, τα μέτρα εμπορικής πολιτικής εφαρμόζονται μόνον εφόσον τα εμπορεύματα που έχουν υπαχθεί στο καθεστώς τελειοποίησης προς επανεξαγωγή υπόκεινται στα εν λόγω μέτρα.

4. Όταν η ενωσιακή νομοθεσία προβλέπει μέτρα εμπορικής πολιτικής κατά τη θέση σε ελεύθερη κυκλοφορία, αυτά τα μέτρα δεν εφαρμόζονται σε μεταποιημένα προϊόντα που τίθενται σε ελεύθερη κυκλοφορία μετά την υπαγωγή τους σε καθεστώς τελειοποίησης προς επανεισαγωγή, όταν:

α) τα μεταποιημένα εμπορεύματα διατηρούν την ενωσιακή καταγωγή τους κατά την έννοια του άρθρου 60,

β) το καθεστώς τελειοποίησης προς επανεισαγωγή περιλαμβάνει επισκευή, συμπεριλαμβανομένου του συστήματος σταθερών ανταλλαγών που αναφέρεται στο άρθρο 261, ή

γ) το καθεστώς τελειοποίησης προς επανεισαγωγή έπεται συμπληρωματικών εργασιών τελειοποίησης, σύμφωνα με το άρθρο 258.

Κεφάλαιο 2ο: Απαλλαγή από εισαγωγικούς δασμούς

2.1 Επανεισαγόμενα εμπορεύματα

Άρθρο 203

Πεδίο εφαρμογής και αποτελέσματα

1. Τα μη ενωσιακά εμπορεύματα τα οποία, αφού αρχικά εξήχθησαν από το τελωνειακό έδαφος της Ένωσης ως ενωσιακά εμπορεύματα, επανεισάγονται στο έδαφος αυτό μέσα σε διάστημα τριών ετών και αποτελούν το αντικείμενο διασάφησης για να τεθούν σε ελεύθερη κυκλοφορία, απαλλάσσονται από τον εισαγωγικό δασμό κατ' αίτηση του ενδιαφερομένου.

Το πρώτο εδάφιο εφαρμόζεται ακόμη και όταν τα επανεισαγόμενα εμπορεύματα αποτελούν ένα μέρος μόνο των εμπορευμάτων τα οποία είχαν προηγουμένως εξαχθεί από το τελωνειακό έδαφος της Ένωσης.

2. Η προθεσμία των τριών ετών που αναφέρεται στην παράγραφο 1 μπορεί να παρατείνεται για να ληφθούν υπόψη ειδικές περιστάσεις.

3. Όταν, πριν από την εξαγωγή τους εκτός του τελωνειακού εδάφους της Ένωσης, τα επανεισαγόμενα εμπορεύματα είχαν τεθεί σε ελεύθερη κυκλοφορία αδασμολόγητα ή με μειωμένο εισαγωγικό δασμό λόγω ειδικού προορισμού, η προβλεπόμενη στην παράγραφο 1 απαλλαγή από τον δασμό χορηγείται μόνον εάν αυτά πρόκειται να τεθούν σε ελεύθερη κυκλοφορία για τον ίδιο ειδικό προορισμό.

Όταν ο ειδικός προορισμός για τον οποίο τα ανωτέρω εμπορεύματα πρόκειται να τεθούν σε ελεύθερη κυκλοφορία δεν είναι πλέον ο ίδιος, το ποσό του εισαγωγικού δασμού μειώνεται κατά το ποσό που έχει ενδεχομένως εισπραχθεί κατά την πρώτη θέση των εμπορευμάτων αυτών σε ελεύθερη κυκλοφορία. Εάν το τελευταίο αυτό ποσό υπερβαίνει εκείνο το οποίο καταβάλλεται για τη θέση σε ελεύθερη κυκλοφορία των επανεισαγομένων εμπορευμάτων, δεν χορηγείται καμία επιστροφή.

4. Όταν ενωσιακά εμπορεύματα έχουν απολέσει τον τελωνειακό χαρακτήρα των ενωσιακών εμπορευμάτων σύμφωνα με το άρθρο 154 και, στη συνέχεια, τίθενται σε ελεύθερη κυκλοφορία, εφαρμόζονται οι παράγραφοι 1, 2 και 3.

5. Η απαλλαγή από τον εισαγωγικό δασμό χορηγείται μόνο εφόσον τα εμπορεύματα επανεισάγονται στην κατάσταση στην οποία εξήχθησαν.

6. Η απαλλαγή από τον εισαγωγικό δασμό τεκμηριώνεται από πληροφορίες που αποδεικνύουν ότι πληρούνται οι όροι για τη χορήγηση της απαλλαγής.

Άρθρο 205

Εμπορεύματα που είχαν υπαχθεί προηγουμένως στο καθεστώς τελειοποίησης προς επανεξαγωγή

1. Το άρθρο 203 εφαρμόζεται σε μεταποιημένα προϊόντα τα οποία είχαν αρχικά επανεξαχθεί από το τελωνειακό έδαφος της Ένωσης έπειτα από υπαγωγή σε καθεστώς τελειοποίησης προς επανεξαγωγή.

2. Κατ' αίτηση του διασαφιστή και υπό τον όρο ότι παρέχει τις αναγκαίες πληροφορίες, το ποσό του εισαγωγικού δασμού για τα εμπορεύματα που καλύπτονται από την παράγραφο 1 καθορίζεται σύμφωνα με το άρθρο 86 παράγραφος 3. Η ημερομηνία αποδοχής της διασάφησης επανεξαγωγής θεωρείται ως η ημερομηνία θέσης σε ελεύθερη κυκλοφορία.

3. Η απαλλαγή από τον εισαγωγικό δασμό που προβλέπεται στο άρθρο 203 δεν χορηγείται για μεταποιημένα προϊόντα τα οποία είχαν εξαχθεί σύμφωνα με το άρθρο 223 παράγραφος 2 στοιχείο γ), εκτός εάν διασφαλίζεται ότι κανένα εμπόρευμα δεν θα υπαχθεί σε καθεστώς τελειοποίησης προς επανεξαγωγή.

2.2 Προϊόντα της θαλάσσιας αλιείας και άλλα προϊόντα που λαμβάνονται από τη θάλασσα

Άρθρο 208

Προϊόντα της θαλάσσιας αλιείας και άλλα προϊόντα που λαμβάνονται από τη θάλασσα

1. Με την επιφύλαξη του άρθρου 60 παράγραφος 1, απαλλάσσονται από τον εισαγωγικό δασμό σε περίπτωση που τίθενται σε ελεύθερη κυκλοφορία τα ακόλουθα:

α) τα προϊόντα της αλιείας και τα άλλα προϊόντα που λαμβάνονται από τα θαλάσσια χωρικά ύδατα χώρας ή εδάφους εκτός του τελωνειακού εδάφους της Ένωσης από πλοία τα οποία είναι νηολογημένα ή εγγεγραμμένα σε κράτος μέλος και φέρουν τη σημαία του,

β) τα προϊόντα που παράγονται από προϊόντα που αναφέρονται στο στοιχείο α), πάνω σε πλοία-εργοστάσια που πληρούν τους όρους που προβλέπονται στο εν λόγω στοιχείο.

2. Η απαλλαγή από τον εισαγωγικό δασμό που αναφέρεται στην παράγραφο 1 τεκμηριώνεται από στοιχεία που αποδεικνύουν ότι πληρούνται οι όροι που τίθενται στην παράγραφο αυτή.

ΘΕΜΑ 7^ο: ΕΙΔΙΚΑ ΚΑΘΕΣΤΩΤΑ

Κεφάλαιο 1^ο: Γενικές διατάξεις

Άρθρο 210

Πεδίο εφαρμογής

Τα εμπορεύματα είναι δυνατόν να υπαχθούν σε μία από τις ακόλουθες κατηγορίες ειδικών καθεστώτων:

- α) διαμετακόμιση: περιλαμβάνει την εξωτερική και την εσωτερική διαμετακόμιση,
- β) αποθήκευση: περιλαμβάνει την τελωνειακή αποταμίευση και τις ελεύθερες ζώνες,
- γ) ειδικές χρήσεις: περιλαμβάνουν την προσωρινή εισαγωγή και τον ειδικό προορισμό,
- δ) τελειοποίηση: περιλαμβάνει την τελειοποίηση προς επανεξαγωγή και την τελειοποίηση προς επανεισαγωγή.

Άρθρο 211

Άδεια

1. Απαιτείται άδεια από τις τελωνειακές αρχές για τα ακόλουθα:

- α) την εφαρμογή καθεστώτος τελειοποίησης προς επανεξαγωγή ή τελειοποίησης προς επανεισαγωγή, προσωρινής εισαγωγής ή ειδικού προορισμού,
- β) τη λειτουργία εγκαταστάσεων αποθήκευσης που προορίζονται για την τελωνειακή αποταμίευση εμπορευμάτων, εκτός από τις περιπτώσεις όπου υπεύθυνη για τη λειτουργία της εγκατάστασης αποθήκευσης είναι η ίδια η τελωνειακή αρχή.

Οι όροι υπό τους οποίους επιτρέπεται η εφαρμογή ενός ή περισσότερων από τα αναφερόμενα στο πρώτο εδάφιο καθεστώτα ή η λειτουργία εγκαταστάσεων αποθήκευσης, αναγράφονται στην άδεια.

2. Οι τελωνειακές αρχές χορηγούν άδεια με αναδρομική ισχύ, εφόσον συντρέχουν όλες οι ακόλουθες προϋποθέσεις:

- α) υφίσταται αποδεδειγμένη οικονομική ανάγκη,
- β) η αίτηση δεν συνδέεται με απόπειρα διάπραξης απάτης,
- γ) ο αιτών έχει αποδείξει βάσει λογιστικών στοιχείων ή λογιστικών καταχωρήσεων ότι:
 - ι) πληρούνται όλες οι απαιτήσεις για την εφαρμογή του καθεστώτος,

ii) κατά περίπτωση, μπορεί να εξακριβωθεί η ταυτότητα των εμπορευμάτων κατά τη σχετική χρονική περίοδο,

iii) τα σχετικά λογιστικά στοιχεία ή λογιστικές καταχωρήσεις επιτρέπουν τον έλεγχο του καθεστώτος,

δ) είναι δυνατόν να διεκπεραιωθούν όλες οι αναγκαίες διατυπώσεις για τη διευθέτηση της κατάστασης των εμπορευμάτων, συμπεριλαμβανομένης, όπου απαιτείται, της ακύρωσης των σχετικών τελωνειακών διασαφήσεων,

ε) καμία άδεια με αναδρομικό χαρακτήρα δεν έχει χορηγηθεί στον αιτούντα κατά τα τρία τελευταία χρόνια πριν από την ημερομηνία αποδοχής της αίτησης,

στ) δεν απαιτείται εξέταση των οικονομικών όρων, με την εξαίρεση των περιπτώσεων που η αίτηση αφορά την ανανέωση άδειας για το ίδιο είδος εργασιών και εμπορευμάτων,

ζ) η αίτηση δεν αφορά τη λειτουργία των εγκαταστάσεων αποθήκευσης που χρησιμοποιούνται για την τελωνειακή αποταμίευση των εμπορευμάτων,

η) όταν η αίτηση αφορά την ανανέωση άδειας για το ίδιο είδος εργασιών και εμπορευμάτων, η αίτηση υποβάλλεται εντός τριών ετών μετά τη λήξη της αρχικής άδειας.

Οι τελωνειακές αρχές δύνανται να χορηγήσουν άδεια με αναδρομική ισχύ και στις περιπτώσεις που τα υπαγόμενα σε τελωνειακό καθεστώς εμπορεύματα δεν είναι πλέον διαθέσιμα κατά το χρόνο αποδοχής της αίτησης αδειας.

3. Εκτός αν άλλως προβλέπεται, η άδεια που αναφέρεται στην παράγραφο 1 χορηγείται μόνο σε πρόσωπα τα οποία πληρούν όλους τους ακόλουθους όρους:

α) είναι εγκατεστημένα στο τελωνειακό έδαφος της Ένωσης,

β) παρέχουν τα αναγκαία εχέγγυα για την ορθή διεξαγωγή των εργασιών· εγκεκριμένος οικονομικός φορέας με άδεια για τελωνειακές απλουστεύσεις θεωρείται ότι πληροί τον παρόντα όρο, εφόσον η δραστηριότητα που αφορά το οικείο ειδικό καθεστώς λήφθηκε υπόψη στην άδεια που αναφέρεται στο άρθρο 38 παράγραφος 2 στοιχείο α),

γ) σε περιπτώσεις κατά τις οποίες ενδέχεται να γεννηθεί τελωνειακή οφειλή ή άλλες επιβαρύνσεις για εμπορεύματα τα οποία έχουν υπαχθεί σε ειδικό καθεστώς, παρέχουν εγγύηση σύμφωνα με το άρθρο 89,

δ) στην περίπτωση καθεστώτος προσωρινής εισαγωγής ή τελειοποίησης προς επανεξαγωγή, χρησιμοποιούν τα εμπορεύματα ή φροντίζουν για τη χρησιμοποίησή τους ή διενεργούν εργασίες τελειοποίησης επί των εμπορευμάτων ή φροντίζουν για τη διεξαγωγή τέτοιων εργασιών, αντίστοιχα.

4. Εκτός αν άλλως προβλέπεται και επιπλέον των περιπτώσεων της παραγράφου 3, η άδεια που αναφέρεται στην παράγραφο 1 χορηγείται μόνο όταν πληρούνται όλες οι ακόλουθες προϋποθέσεις:

α) οι τελωνειακές αρχές είναι σε θέση να ασκήσουν τελωνειακή επιτήρηση χωρίς να υποχρεωθούν να θεσπίσουν διοικητικές ρυθμίσεις δυσανάλογες προς τις υφιστάμενες οικονομικές ανάγκες,

β) δεν θίγονται τα ουσιώδη συμφέροντα των ενωσιακών παραγωγών από άδεια υπαγωγής στο καθεστώς τελειοποίησης (οικονομικοί όροι).

5. Τα ουσιώδη συμφέροντα των ενωσιακών παραγωγών θεωρείται ότι δεν επηρεάζονται αρνητικά, σύμφωνα με την παράγραφο 4 στοιχείο β), εκτός εάν υπάρχουν αποδείξεις για το αντίθετο ή εάν οι οικονομικοί όροι θεωρείται ότι έχουν πληρωθεί.

6. Όταν υπάρχουν αποδείξεις ότι μάλλον επηρεάζονται αρνητικά τα ουσιώδη συμφέροντα των ενωσιακών παραγωγών, πραγματοποιείται εξέταση των οικονομικών όρων σε επίπεδο Ένωσης.

Άρθρο 214

Λογιστικές καταχωρήσεις

1. Εκτός από το καθεστώς διαμετακόμισης, ή αν ορίζεται άλλως, ο κάτοχος της άδειας, ο δικαιούχος του καθεστώτος και όλα τα πρόσωπα που ασκούν δραστηριότητα που συνίσταται σε αποθήκευση, επεξεργασία ή μεταποίηση εμπορευμάτων, ή αγορά ή πώληση εμπορευμάτων σε ελεύθερες ζώνες, τηρούν κατάλληλες λογιστικές καταχωρήσεις, σύμφωνα με τον εγκεκριμένο από τις τελωνειακές αρχές τύπο.

Οι εν λόγω καταχωρήσεις περιέχουν τις πληροφορίες και τα στοιχεία που επιτρέπουν στις τελωνειακές αρχές να επιτηρούν το σχετικό καθεστώς, ιδίως όσον αφορά την εξακρίβωση της ταυτότητας των εμπορευμάτων που έχουν υπαχθεί σ' αυτό, τον τελωνειακό τους χαρακτήρα και τη μεταφορά τους.

2. Εγκεκριμένος οικονομικός φορέας με άδεια για τελωνειακές απλουστεύσεις θεωρείται ότι συμμορφώνεται με παράγραφο 1 εφόσον οι λογιστικές εγγραφές του είναι κατάλληλες για τους σκοπούς του οικείου ειδικού καθεστώτος.

Άρθρο 215

Εκκαθάριση ειδικού καθεστώτος

1. Σε περιπτώσεις άλλες εκτός από το καθεστώς διαμετακόμισης και με την επιφύλαξη του άρθρου 254, ένα ειδικό καθεστώς εκκαθαρίζεται όταν τα εμπορεύματα που έχουν υπαχθεί στο καθεστώς ή τα μεταποιημένα προϊόντα υπάγονται σε επόμενο τελωνειακό καθεστώς, εξέρχονται από το τελωνειακό έδαφος της Ένωσης, ή

καταστρέφονται χωρίς να αφήσουν κατάλοιπα ή εγκαταλείπονται υπέρ του Δημοσίου σύμφωνα με το άρθρο 199.

2. Οι τελωνειακές αρχές εκκαθαρίζουν το καθεστώς διαμετακόμισης όταν είναι σε θέση να διαπιστώσουν, μετά από σύγκριση των στοιχείων που διατίθενται στο τελωνείο αναχώρησης με τα στοιχεία που διατίθενται στο τελωνείο προορισμού, ότι το καθεστώς έχει λήξει κατά τον δέοντα τρόπο.

3. Οι τελωνειακές αρχές λαμβάνουν όλα τα μέτρα που απαιτούνται για την τακτοποίηση της κατάστασης των εμπορευμάτων για τα οποία το καθεστώς δεν έχει εκκαθαρισθεί υπό τους προβλεπόμενους όρους.

4. Η εκκαθάριση του καθεστώτος πραγματοποιείται εντός ορισμένης προθεσμίας, εκτός αν προβλέπεται άλλως.

Άρθρο 218

Μεταβίβαση δικαιωμάτων και υποχρεώσεων

Τα δικαιώματα και οι υποχρεώσεις του δικαιούχου του καθεστώτος όσον αφορά τα εμπορεύματα που έχουν υπαχθεί σε ειδικό καθεστώς εκτός της διαμετακόμισης είναι δυνατόν να μεταβιβάζονται, πλήρως ή μερικώς, σε άλλο πρόσωπο που πληροί τις προϋποθέσεις που καθορίζονται για το σχετικό καθεστώς.

Άρθρο 219

Διακίνηση εμπορευμάτων

Σε ειδικές περιπτώσεις, εμπορεύματα που έχουν υπαχθεί σε ειδικό καθεστώς εκτός της διαμετακόμισης ή σε ελεύθερη ζώνη μπορούν να διακινούνται μεταξύ διαφόρων τόπων στο τελωνειακό έδαφος της Ένωσης.

Άρθρο 220

Συνήθεις εργασίες

Εμπορεύματα τα οποία έχουν υπαχθεί σε καθεστώς τελωνειακής αποταμίευσης ή τελειοποίησης ή βρίσκονται σε ελεύθερη ζώνη μπορούν να υποβάλλονται σε συνήθεις εργασίες που αποσκοπούν στη διατήρησή τους, τη βελτίωση της εμφάνισης ή της εμπορικής ποιότητας ή την προετοιμασία τους για διανομή ή μεταπώληση.

Άρθρο 223

Ισοδύναμα εμπορεύματα

1. Ως ισοδύναμα εμπορεύματα, νοούνται ενωσιακά εμπορεύματα τα οποία αποθηκεύονται, χρησιμοποιούνται ή τελειοποιούνται αντί για τα εμπορεύματα που έχουν υπαχθεί σε ειδικό καθεστώς.

Στο πλαίσιο του καθεστώτος τελειοποίησης προς επανεισαγωγή, τα ισοδύναμα εμπορεύματα συνίστανται σε μη ενωσιακά εμπορεύματα τα οποία υπόκεινται σε τελειοποίηση αντί των ενωσιακών εμπορευμάτων που έχουν υπαχθεί στο καθεστώς τελειοποίησης προς επανεισαγωγή.

Εκτός αν προβλέπεται άλλως, τα ισοδύναμα εμπορεύματα έχουν τον ίδιο οκταψήφιο κωδικό της συνδυασμένης ονοματολογίας, την ίδια εμπορική ποιότητα και τα ίδια τεχνικά χαρακτηριστικά με τα εμπορεύματα τα οποία υποκαθιστούν.

2. Κατόπιν αιτήσεως, οι τελωνειακές αρχές επιτρέπουν τα ακόλουθα, υπό τον όρο ότι διασφαλίζεται η δέουσα εφαρμογή της διαδικασίας, ιδίως όσον αφορά την τελωνειακή επιτήρηση:

α) τη χρήση ισοδύναμων εμπορευμάτων στο πλαίσιο καθεστώτος τελωνειακής αποταμίευσης, ελεύθερης ζώνης, ειδικού προ- ορισμού και τελειοποίησης,

β) τη χρησιμοποίηση ισοδύναμων εμπορευμάτων στο πλαίσιο του καθεστώτος προσωρινής εισαγωγής, σε ειδικές περιπτώσεις,

γ) στην περίπτωση του καθεστώτος τελειοποίησης προς επανεξαγωγή, την εξαγωγή των μεταποιημένων προϊόντων που έχουν ληφθεί από τα ισοδύναμα εμπορεύματα πριν από την εισαγωγή των εμπορευμάτων που αντικαθιστούν,

δ) στην περίπτωση του καθεστώτος τελειοποίησης προς επανεισαγωγή, την εισαγωγή των μεταποιημένων προϊόντων που έχουν ληφθεί από τα ισοδύναμα εμπορεύματα πριν από την εξαγωγή των εμπορευμάτων που αντικαθιστούν.

Ο εγκεκριμένος οικονομικός φορέας με άδεια για τελωνειακές απλουστεύσεις θεωρείται ότι πληροί τον όρο σχετικά με τη διασφάλιση της δέουσας εφαρμογής της διαδικασίας, εφόσον η δραστηριότητα που αφορά τη χρήση ισοδύναμων εμπορευμάτων για το οικείο καθεστώς λαμβάνεται υπόψη για τη χορήγηση της άδειας που αναφέρεται στο άρθρο 38 παράγραφος 2 στοιχείο α).

3. Η χρήση ισοδύναμων εμπορευμάτων δεν επιτρέπεται σε καμία από τις ακόλουθες περιπτώσεις:

α) όταν πραγματοποιούνται μόνο συνήθεις εργασίες όπως ορίζονται στο άρθρο 220, στο πλαίσιο καθεστώτος τελειοποίησης προς επανεξαγωγή,

β) όταν εφαρμόζεται απαγόρευση επιστροφής ή απαλλαγής από τον εισαγωγικό δασμό σε μη καταγόμενα εμπορεύματα που χρησιμοποιούνται για την κατασκευή μεταποιημένων προϊόντων στο πλαίσιο καθεστώτος τελειοποίησης προς επανεξαγωγή, για τα οποία εκδίδεται ή συντάσσεται πιστοποιητικό καταγωγής στο πλαίσιο προτιμησιακού καθεστώτος μεταξύ της Ένωσης και ορισμένων χωρών ή εδαφών εκτός του τελωνειακού εδάφους της Ένωσης ή ομάδων τέτοιων χωρών ή εδαφών,

γ) όταν θα είχε ως αποτέλεσμα τη δημιουργία αδικαιολόγητου πλεονεκτήματος ως προς τον εισαγωγικό δασμό ή όταν προβλέπεται από την ενωσιακή νομοθεσία.

4. Στην περίπτωση που αναφέρεται στην παράγραφο 2 στοιχείο γ) και εφόσον τα μεταποιημένα προϊόντα θα υπέκειντο σε εξαγωγικό δασμό εάν δεν εξάγονταν στο πλαίσιο του καθεστώτος τελειοποίησης προς επανεξαγωγή, ο κάτοχος της άδειας παρέχει εγγύηση για τη διασφάλιση της πληρωμής του εξαγωγικού δασμού σε περίπτωση μη εισαγωγής των μη ενωσιακών εμπορευμάτων εντός της περιόδου που αναφέρεται στο άρθρο 257 παράγραφος 3.

Κεφάλαιο 2^ο: Διαμετακόμιση

2.1 Εξωτερική και εσωτερική διαμετακόμιση

Άρθρο 226

Εξωτερική διαμετακόμιση

1. Στο πλαίσιο του καθεστώτος εξωτερικής διαμετακόμισης, τα μη ενωσιακά εμπορεύματα μπορούν να διακινούνται από ένα σημείο του τελωνειακού εδάφους της Ένωσης σε άλλο, χωρίς να υπάγονται στα ακόλουθα:

α) εισαγωγικούς δασμούς,

β) λοιπές επιβαρύνσεις όπως προβλέπονται σε άλλες σχετικές ισχύουσες διατάξεις,

γ) μέτρα εμπορικής πολιτικής, εφόσον αυτά δεν απαγορεύουν την είσοδο ή την έξοδο των εμπορευμάτων στο ή από το τελωνειακό έδαφος της Ένωσης.

2. Σε ειδικές περιπτώσεις, τα ενωσιακά εμπορεύματα υπάγονται σε καθεστώς εξωτερικής διαμετακόμισης.

3. Η διακίνηση εμπορευμάτων σύμφωνα με την παράγραφο 1 πραγματοποιείται με έναν από τους ακόλουθους τρόπους:

α) στο πλαίσιο του καθεστώτος ενωσιακής εξωτερικής διαμετακόμισης,

β) σύμφωνα με τη σύμβαση TIR, υπό τον όρο ότι η εν λόγω διακίνηση:

i) άρχισε ή πρόκειται να λήξει εκτός του τελωνειακού εδάφους της Ένωσης,

ii) πραγματοποιείται μεταξύ δύο σημείων του τελωνειακού εδάφους της Ένωσης μέσω χώρας ή εδάφους εκτός του τελωνειακού εδάφους της Ένωσης,

γ) σύμφωνα με τη σύμβαση ATA/σύμβαση της Κωνσταντινουπόλεως, όταν αφορά πράξη διαμετακόμισης,

δ) με Ρήγνιο δηλωτικό (άρθρο 9 της αναθεωρημένης Σύμβασης για τη ναυσιπλοΐα στο Ρήνο),

ε) με έντυπο 302 που προβλέπεται στο πλαίσιο της Σύμβασης μεταξύ των κρατών που συμμετέχουν στο Βορειοατλαντικό Σύμφωνο σχετικά με το νομικό καθεστώς των δυνάμεών τους, που υπεγράφη στο Λονδίνο στις 19 Ιουνίου 1951,

στ) μέσω ταχυδρομείου σύμφωνα με τις πράξεις της Παγκόσμιας Ταχυδρομικής Ένωσης, όταν τα εμπορεύματα μεταφέρονται από ή για τους δικαιούχους δικαιωμάτων και υποχρεώσεων δυνάμει των εν λόγω πράξεων.

Άρθρο 227

Εσωτερική διαμετακόμιση

1. Υπό το καθεστώς εσωτερικής διαμετακόμισης και υπό τους όρους της παραγράφου 2, τα ενωσιακά εμπορεύματα μπορούν να διακινούνται από ένα σημείο του τελωνειακού εδάφους της Ένωσης σε άλλο με διέλευση από χώρα ή έδαφος εκτός του εν λόγω τελωνειακού εδάφους, χωρίς μεταβολή του τελωνειακού τους χαρακτηρισμού.

2. Η διακίνηση εμπορευμάτων σύμφωνα με την παράγραφο 1 πραγματοποιείται με έναν από τους ακόλουθους τρόπους:

α) υπό το καθεστώς εσωτερικής ενωσιακής διαμετακόμισης, εφόσον προβλέπεται η δυνατότητα αυτή με διεθνή συμφωνία,

β) σύμφωνα με τη σύμβαση TIR,

γ) σύμφωνα με τη σύμβαση ΑΤΑ/σύμβαση της Κωνσταντινουπόλεως, όταν αφορά πράξη διαμετακόμισης,

δ) με Ρήναιο δηλωτικό (άρθρο 9 της αναθεωρημένης Σύμβασης για τη ναυσιπλοΐα στο Ρήνο),

ε) με έντυπο 302 που προβλέπεται στο πλαίσιο της Σύμβασης μεταξύ των κρατών που συμμετέχουν στο Βορειοατλαντικό

Σύμφωνο σχετικά με το νομικό καθεστώς των δυνάμεών τους, που υπεγράφη στο Λονδίνο στις 19 Ιουνίου 1951,

στ) μέσω ταχυδρομείου σύμφωνα με τις πράξεις της Παγκόσμιας Ταχυδρομικής Ένωσης, όταν τα εμπορεύματα μεταφέρονται από ή για τους δικαιούχους δικαιωμάτων και υποχρεώσεων δυνάμει των εν λόγω πράξεων.

Άρθρο 228

Ενιαίο έδαφος για τους σκοπούς της διαμετακόμισης

Όταν διακινούνται εμπορεύματα από ένα σημείο εντός του τελωνειακού εδάφους της Ένωσης σε άλλο σύμφωνα με τη σύμβαση TIR, τη σύμβαση ΑΤΑ/σύμβαση της

Κωνσταντινουπόλεως, με έντυπο 302 ή μέσω ταχυδρομείου, το τελωνειακό έδαφος της Ένωσης, για τους σκοπούς αυτής της διακίνησης, λογίζεται ενιαίο έδαφος.

Άρθρο 229

Αποκλεισμός προσώπων από τις πράξεις μεταφοράς με δελτίο TIR

1. Όταν οι τελωνειακές αρχές κράτους μέλους αποφασίσουν να αποκλείσουν πρόσωπο από τις πράξεις μεταφοράς με δελτίο TIR σύμφωνα με το άρθρο 38 της σύμβασης TIR, η εν λόγω απόφαση εφαρμόζεται σε όλο το τελωνειακό έδαφος της Ένωσης, τα δε δελτία TIR που έχουν υποβληθεί από το πρόσωπο αυτό δεν γίνονται δεκτά από κανένα τελωνείο.

2. Το κράτος μέλος κοινοποιεί την απόφασή του που αναφέρεται στην παράγραφο 1, καθώς και την ημερομηνία ισχύος της, στα άλλα κράτη μέλη και στην Επιτροπή.

Άρθρο 230

Εγκεκριμένος παραλήπτης για τους σκοπούς της σύμβασης TIR

Κατόπιν αιτήσεως, οι τελωνειακές αρχές δύνανται να χορηγούν άδεια σε πρόσωπο, καλούμενο «εγκεκριμένος παραλήπτης», να παραλαμβάνει εμπορεύματα που διακινούνται σύμφωνα με τη σύμβαση TIR σε εγκεκριμένο τόπο, κατά τρόπο ώστε η διαδικασία να περατώνεται σύμφωνα με το άρθρο 1 στοιχείο δ) της σύμβασης TIR.

2.2 Ενωσιακή διαμετακόμιση

Άρθρο 233

Υποχρεώσεις του δικαιούχου καθεστώτος ενωσιακής διαμετακόμισης και του μεταφορέα και του παραλήπτη εμπορευμάτων που διακινούνται στο πλαίσιο καθεστώτος ενωσιακής διαμετακόμισης

1. Ο δικαιούχος του καθεστώτος ενωσιακής διαμετακόμισης ευθύνεται για όλα τα εξής:

α) να προσκομίζει άθικτα τα εμπορεύματα και τα απαιτούμενα στοιχεία στο τελωνείο προορισμού εντός της καθορισμένης προθεσμίας και σύμφωνα με τα μέτρα τα οποία έχουν ληφθεί από τις τελωνειακές αρχές για να εξασφαλίζεται η εξακρίβωση της ταυτότητάς τους,

β) να τηρεί τις τελωνειακές διατάξεις σχετικά με το καθεστώς,

γ) εφόσον δεν προβλέπεται άλλως από την τελωνειακή νομοθεσία, να παρέχει εγγύηση για την εξασφάλιση της πληρωμής του ποσού του εισαγωγικού ή εξαγωγικού δασμού που αντιστοιχεί σε κάθε τελωνειακή οφειλή ή άλλων επιβαρύνσεων, όπως προβλέπεται από άλλες σχετικές ισχύουσες διατάξεις, που ενδέχεται να γεννηθούν σε σχέση με τα εμπορεύματα.

2. Οι υποχρεώσεις του δικαιούχου του καθεστώτος εκπληρώνονται και το καθεστώς διαμετακόμισης λήγει, όταν τα εμπορεύματα που είχαν υπαχθεί στο καθεστώς και οι απαιτούμενες πληροφορίες είναι διαθέσιμες στο τελωνείο προορισμού σύμφωνα με την τελωνειακή νομοθεσία.

3. Ο μεταφορέας ή ο παραλήπτης των εμπορευμάτων που αποδέχεται τα εμπορεύματα γνωρίζοντας ότι διακινούνται στο πλαίσιο καθεστώτος ενωσιακής διαμετακόμισης υποχρεούται, επίσης, να προσκομίζει άθικτα τα εμπορεύματα στο τελωνείο προορισμού εντός της προβλεπόμενης προθεσμίας και σύμφωνα με τα μέτρα που έχουν ληφθεί από τις τελωνειακές αρχές για να εξασφαλίζεται η εξακρίβωση της ταυτότητάς τους.

4. Κατόπιν αιτήσεως, οι τελωνειακές αρχές μπορούν να χορηγούν άδεια για οποιαδήποτε από τις ακόλουθες απλουστεύσεις όσον αφορά την υπαγωγή εμπορευμάτων στο καθεστώς ενωσιακής διαμετακόμισης ή τη λήξη του εν λόγω καθεστώτος.

α) το καθεστώς του εγκεκριμένου αποστολέα, που επιτρέπει στον κάτοχο της άδειας να υπάγει εμπορεύματα στο καθεστώς ενωσιακής διαμετακόμισης χωρίς να τα προσκομίζει στο τελωνείο,

β) το καθεστώς του εγκεκριμένου παραλήπτη, που επιτρέπει στον κάτοχο της άδειας να παραλαμβάνει εμπορεύματα υπαγόμενα στο καθεστώς ενωσιακής διαμετακόμισης σε εγκεκριμένο τόπο, να λήγει το καθεστώς σύμφωνα με το άρθρο 233 παράγραφος 2,

γ) τη χρήση ειδικών τελωνειακών σφραγίδων, όταν απαιτείται σφράγιση για την εξακρίβωση της ταυτότητας των εμπορευμάτων που υπάγονται στο καθεστώς ενωσιακής διαμετακόμισης,

δ) τη χρήση τελωνειακής διασάφησης με μειωμένες απαιτήσεις δεδομένων για την υπαγωγή εμπορευμάτων στο καθεστώς ενωσιακής διαμετακόμισης,

ε) τη χρήση ηλεκτρονικού εγγράφου μεταφοράς ως τελωνειακής διασάφησης για την υπαγωγή εμπορευμάτων στο καθεστώς ενωσιακής διαμετακόμισης, εφόσον περιλαμβάνει τα στοιχεία αυτής της διασάφησης και οι τελωνειακές αρχές έχουν τα στοιχεία αυτά στη διάθεσή τους στον τόπο αναχώρησης και προορισμού για να είναι δυνατή η τελωνειακή επιτήρηση των εμπορευμάτων και η εκκαθάριση του καθεστώτος.

Άρθρο 234

Εμπορεύματα που διέρχονται από χώρα ή έδαφος εκτός του τελωνειακού εδάφους της Ένωσης στο πλαίσιο του καθεστώτος εξωτερικής ενωσιακής διαμετακόμισης

1. Το καθεστώς εξωτερικής ενωσιακής διαμετακόμισης εφαρμόζεται σε εμπορεύματα που διέρχονται από χώρα ή έδαφος εκτός του τελωνειακού εδάφους της Ένωσης, εφόσον πληρούνται μία από τις παρακάτω προϋποθέσεις:

- α) αυτή η δυνατότητα προβλέπεται από διεθνή συμφωνία,
- β) η διέλευση από αυτή τη χώρα ή έδαφος πραγματοποιείται βάσει ενιαίου εγγράφου μεταφοράς που έχει εκδοθεί στο τελωνειακό έδαφος της Ένωσης.

2. Στην περίπτωση της παραγράφου 1 στοιχείο β), η διαδικασία του καθεστώτος εξωτερικής ενωσιακής διαμετακόμισης αναστέλλεται για το διάστημα κατά το οποίο τα εμπορεύματα βρίσκονται εκτός του τελωνειακού εδάφους της Ένωσης.

Κεφάλαιο 3ο: Αποθήκευση

3.1 Κοινές διατάξεις

Άρθρο 237

Πεδίο εφαρμογής

1. Στο πλαίσιο του καθεστώτος αποθήκευσης, τα μη ενωσιακά εμπορεύματα μπορούν να αποθηκεύονται στο τελωνειακό έδαφος της Ένωσης, χωρίς να υπόκεινται σε οποιοδήποτε από τα ακόλουθα:

- α) εισαγωγικούς δασμούς,
- β) λοιπές επιβαρύνσεις όπως προβλέπονται σε άλλες σχετικές ισχύουσες διατάξεις,
- γ) μέτρα εμπορικής πολιτικής, εφόσον αυτά δεν απαγορεύουν την είσοδο ή την έξοδο των εμπορευμάτων στο ή από το τελωνειακό έδαφος της Ένωσης.

2. Τα ενωσιακά εμπορεύματα μπορούν να υπάγονται σε καθεστώς τελωνειακής αποταμίευσης ή ελεύθερης ζώνης σύμφωνα με την ενωσιακή νομοθεσία που διέπει συγκεκριμένους τομείς, ή με στόχο να επωφεληθούν από απόφαση για την επιστροφή ή δια- γραφή των εισαγωγικών δασμών.

3. Σε περίπτωση που υπάρχει οικονομική ανάγκη και εφόσον δεν επηρεάζεται αρνητικά η τελωνειακή επιτήρηση, οι τελωνειακές αρχές μπορούν να επιτρέπουν την αποθήκευση ενωσιακών εμπορευμάτων σε εγκατάσταση αποθήκευσης για τελωνειακή αποταμίευση. Τα εμπορεύματα αυτά δεν θεωρείται ότι υπάγονται στο καθεστώς τελωνειακής αποταμίευσης.

Άρθρο 238

Διάρκεια του καθεστώτος αποθήκευσης

1. Η διάρκεια παραμονής των εμπορευμάτων υπό καθεστώς αποθήκευσης είναι απεριόριστη.

2. Σε εξαιρετικές περιστάσεις, οι τελωνειακές αρχές έχουν την ευχέρεια να τάσσουν προθεσμία για την εκκαθάριση του καθεστώτος αποθήκευσης και ιδίως όταν, λόγω του είδους και της φύσης των εμπορευμάτων, ενδέχεται, σε περίπτωση μακροχρόνιας αποθήκευσης, να απειλείται η υγεία των ανθρώπων, των ζώων ή των φυτών, ή το περιβάλλον.

3.2 Τελωνειακή αποταμίευση

Άρθρο 240

Αποθήκευση σε αποθήκη τελωνειακής αποταμίευσης

1. Στο πλαίσιο του καθεστώτος τελωνειακής αποταμίευσης, τα μη ενωσιακά εμπορεύματα μπορούν να αποθηκεύονται σε εγκαταστάσεις ή κάθε άλλο χώρο εγκεκριμένο για το συγκεκριμένο καθεστώς από τις τελωνειακές αρχές και τελούν υπό τελωνειακή επιτήρηση («αποθήκες τελωνειακής αποταμίευσης»).

2. Οι αποθήκες τελωνειακής αποταμίευσης μπορούν να χρησιμοποιούνται από οποιοδήποτε πρόσωπο για την τελωνειακή αποταμίευση εμπορευμάτων («δημόσιες αποθήκες τελωνειακής αποταμίευσης») ή για την αποθήκευση εμπορευμάτων από τον δικαιούχο άδειας καθεστώτος τελωνειακής αποταμίευσης («ιδιωτικές αποθήκες τελωνειακής αποταμίευσης»).

3. Τα εμπορεύματα που τίθενται υπό καθεστώς τελωνειακής αποταμίευσης μπορούν να εξέρχονται προσωρινά από την αποθήκη τελωνειακής αποταμίευσης. Αυτή η έξοδος εγκρίνεται εκ των προτέρων από τις τελωνειακές αρχές, εκτός αν πρόκειται για περίπτωση ανωτέρας βίας.

Άρθρο 241

Τελειοποίηση

1. Σε περίπτωση οικονομικής ανάγκης και εφόσον δεν επηρεάζεται αρνητικά η τελωνειακή επιτήρηση, οι τελωνειακές αρχές μπορούν να επιτρέπουν η μεταποίηση εμπορευμάτων στο πλαίσιο καθεστώτος τελειοποίησης προς επανεξαγωγή ή ειδικού προορισμού, να λαμβάνει χώρα σε αποθήκη τελωνειακής αποταμίευσης υπό τον όρο ότι πληρούνται οι προϋποθέσεις που ισχύουν για τα εν λόγω καθεστώτα.

2 Τα εμπορεύματα που αναφέρονται στην παράγραφο 1 δεν θεωρείται ότι υπάγονται στο καθεστώς τελωνειακής αποταμίευσης.

Άρθρο 242

Ευθύνες του κατόχου της άδειας ή δικαιούχου του καθεστώτος

1. Ο κάτοχος της άδειας και ο δικαιούχος του καθεστώτος είναι υπεύθυνοι για τα ακόλουθα:

α) να εξασφαλίζουν ότι τα εμπορεύματα υπό καθεστώς τελωνειακής αποταμίευσης δεν διαφεύγουν της τελωνειακής επιτήρησης, και

β) να εκπληρώνουν τις υποχρεώσεις που απορρέουν από την αποθήκευση των εμπορευμάτων που βρίσκονται υπό καθεστώς τελωνειακής αποταμίευσης.

2. Κατά παρέκκλιση από την παράγραφο 1, όταν η άδεια αφορά δημόσια αποθήκη τελωνειακής αποταμίευσης, μπορεί να προβλέπει ότι οι ευθύνες που αναφέρονται στην παράγραφο 1 στοιχεία α) ή β) βαρύνουν αποκλειστικά τον δικαιούχο του καθεστώτος.

3. Ο δικαιούχος του καθεστώτος είναι υπεύθυνος για την τήρηση των υποχρεώσεων που απορρέουν από την υπαγωγή των εμπορευμάτων σε καθεστώς τελωνειακής αποταμίευσης.

3.3 Ελεύθερες ζώνες

Άρθρο 243

Καθορισμός ελεύθερων ζωνών

1. Τα κράτη μέλη έχουν τη δυνατότητα να καθορίζουν τμήματα του τελωνειακού εδάφους της Ένωσης ως ελεύθερες ζώνες.

Για κάθε ελεύθερη ζώνη, το κράτος μέλος καθορίζει τα γεωγραφικά της όρια και ορίζει τα σημεία εισόδου και εξόδου.

2. Τα κράτη μέλη ανακοινώνουν στην Επιτροπή πληροφορίες σχετικά με τις ελεύθερες ζώνες τους οι οποίες λειτουργούν.

3. Οι ελεύθερες ζώνες περιφράσσονται.

Η περίμετρος και τα σημεία εισόδου και εξόδου της περιοχής των ελευθέρων ζωνών υπόκεινται σε τελωνειακή επιτήρηση.

4. Τα πρόσωπα, τα εμπορεύματα και τα μεταφορικά μέσα που εισέρχονται σε ελεύθερη ζώνη ή εξέρχονται απ' αυτήν μπορούν να υποβάλλονται σε τελωνειακούς ελέγχους.

Άρθρο 244

Κτίρια και δραστηριότητες σε ελεύθερες ζώνες

1. Κάθε κατασκευή κτιρίου σε ελεύθερη ζώνη προϋποθέτει την προηγούμενη έγκριση των τελωνειακών αρχών.

2. Σύμφωνα με την τελωνειακή νομοθεσία, στην ελεύθερη ζώνη επιτρέπεται η άσκηση όλων των δραστηριοτήτων βιομηχανικής ή εμπορικής φύσης ή παροχής υπηρεσιών. Η άσκηση των δραστηριοτήτων αυτών γνωστοποιείται εκ των προτέρων στις τελωνειακές αρχές.

3. Οι τελωνειακές αρχές μπορούν να επιβάλλουν απαγορεύσεις ή περιορισμούς των δραστηριοτήτων που αναφέρονται στην παράγραφο 2, ανάλογα με τη φύση των σχετικών εμπορευμάτων ή τις ανάγκες της τελωνειακής επιτήρησης, των απαιτήσεων ασφάλειας και της προστασίας.

4. Οι τελωνειακές αρχές μπορούν να απαγορεύουν την άσκηση δραστηριότητας σε ελεύθερη ζώνη στα πρόσωπα τα οποία δεν παρέχουν τα απαραίτητα εγγύα για την τήρηση των τελωνειακών διατάξεων.

Άρθρο 245

Προσκόμιση των εμπορευμάτων και υπαγωγή τους στο καθεστώς

1. Τα εμπορεύματα που εισέρχονται σε ελεύθερη ζώνη προσκομίζονται στο τελωνείο και υποβάλλονται στις προβλεπόμενες τελωνειακές διατυπώσεις σε οποιαδήποτε από τις παρακάτω περιπτώσεις:

α) όταν εισέρχονται στην ελεύθερη ζώνη απευθείας από σημείο εκτός του τελωνειακού εδάφους της Ένωσης,

β) όταν έχουν υπαχθεί σε τελωνειακό καθεστώς το οποίο λήγει ή εκκαθαρίζεται όταν αυτά υπαχθούν στο καθεστώς ελεύθερης ζώνης,

γ) όταν υπάγονται στο καθεστώς ελεύθερης ζώνης για να επωφεληθούν από απόφαση για την επιστροφή ή διαγραφή του εισαγωγικού δασμού,

δ) όταν οι διατυπώσεις αυτές προβλέπονται από άλλη νομοθεσία εκτός της τελωνειακής.

2. Τα εμπορεύματα τα οποία εισέρχονται σε ελεύθερη ζώνη υπό περιστάσεις διαφορετικές από τις προβλεπόμενες στην παράγραφο 1 δεν προσκομίζονται στο τελωνείο.

3. Με την επιφύλαξη του άρθρου 246, τα εμπορεύματα που εισέρχονται σε ελεύθερη ζώνη θεωρείται ότι υπάγονται στο καθεστώς ελεύθερης ζώνης:

α) κατά την είσοδό τους σε ελεύθερη ζώνη, εκτός εάν έχουν ήδη υπαχθεί σε άλλο τελωνειακό καθεστώς, ή

β) κατά τη λήξη του καθεστώτος διαμετακόμισης, εκτός εάν υπαχθούν αμέσως σε επόμενο τελωνειακό καθεστώς.

Άρθρο 246

Ενωσιακά εμπορεύματα σε ελεύθερες ζώνες

1. Τα ενωσιακά εμπορεύματα μπορούν να εισέρχονται, να αποθηκεύονται, να διακινούνται, να χρησιμοποιούνται, να μεταποιούνται ή να καταναλώνονται ενόσω βρίσκονται σε ελεύθερη ζώνη. Σε αυτές τις περιπτώσεις, τα εμπορεύματα δεν θεωρείται ότι υπάγονται σε καθεστώς ελεύθερης ζώνης.

2. Κατόπιν αιτήσεως του ενδιαφερομένου, οι τελωνειακές αρχές πιστοποιούν τον τελωνειακό χαρακτήρα του ενωσιακού εμπορεύματος σε οποιοδήποτε από τα κατωτέρω εμπορεύματα:

α) τα ενωσιακά εμπορεύματα που εισέρχονται σε ελεύθερη ζώνη,

β) τα ενωσιακά εμπορεύματα που έχουν υποβληθεί σε εργασίες τελειοποίησης σε ελεύθερη ζώνη,

γ) τα εμπορεύματα που έχουν τεθεί σε ελεύθερη κυκλοφορία σε ελεύθερη ζώνη.

Άρθρο 247

Μη ενωσιακά εμπορεύματα σε ελεύθερες ζώνες

1. Τα μη ενωσιακά εμπορεύματα μπορούν, ενώ παραμένουν σε ελεύθερη ζώνη, να τεθούν σε ελεύθερη κυκλοφορία ή να υπαχθούν σε καθεστώς τελειοποίησης προς επανεξαγωγή, προσωρινής εισαγωγής ή ειδικού προορισμού, υπό τους όρους που ισχύουν για τα εν λόγω καθεστάτα.

Σε αυτές τις περιπτώσεις, τα εμπορεύματα δεν θεωρείται ότι υπάγονται σε καθεστώς ελεύθερης ζώνης.

2. Με την επιφύλαξη των διατάξεων που εφαρμόζονται κατά τον εφοδιασμό ή σε αποθήκες ανεφοδιασμού και εφόσον το οικείο καθεστώς το επιτρέπει, η παράγραφος 1 δεν εμποδίζει τη χρησιμοποίηση ή την κατανάλωση εμπορευμάτων τα οποία, αν επρόκειτο να τεθούν σε ελεύθερη κυκλοφορία ή να υπαχθούν σε καθεστώς προσωρινής εισαγωγής, δεν θα υπάγονταν σε εισαγωγικούς δασμούς ούτε σε μέτρα που περιλαμβάνονται στην κοινή γεωργική ή εμπορική πολιτική.

Στην περίπτωση τέτοιας χρησιμοποίησης ή κατανάλωσης, δεν απαιτείται τελωνειακή διασάφηση για τη θέση σε ελεύθερη κυκλοφορία ή την υπαγωγή σε καθεστώς προσωρινής εισαγωγής. Απαιτείται, ωστόσο, διασάφηση εάν τα εμπορεύματα αυτά υπόκεινται σε δασμολογική ποσόστωση ή ανώτατο όριο.

Άρθρο 248

Έξοδος εμπορευμάτων από ελεύθερη ζώνη

1. Με την επιφύλαξη της νομοθεσίας σε άλλους τομείς εκτός του τελωνειακού, τα εμπορεύματα σε ελεύθερη ζώνη μπορούν να εξάγονται ή να επανεξάγονται από το

τελωνειακό έδαφος της Ένωσης ή να μεταφέρονται σε άλλο τμήμα του τελωνειακού εδάφους της Ένωσης.

2. Τα άρθρα 134 έως 149 εφαρμόζονται σε εμπορεύματα που εξέρχονται από την ελεύθερη ζώνη και μεταφέρονται σε άλλα τμήματα του τελωνειακού εδάφους της Ένωσης.

Άρθρο 249

Τελωνειακός χαρακτήρας

Σε περίπτωση εξόδου εμπορευμάτων από ελεύθερη ζώνη σε άλλο τμήμα του τελωνειακού εδάφους της Ένωσης ή υπαγωγής τους σε τελωνειακό καθεστώς, τα εν λόγω εμπορεύματα θεωρούνται ως μη ενωσιακά, εκτός εάν έχει αποδειχθεί ο τελωνειακός τους χαρακτήρας ως ενωσιακά εμπορεύματα.

Ωστόσο, για την εφαρμογή μέτρων περί εξαγωγικών δασμών και αδειών εξαγωγής ή μέτρων ελέγχου κατά την εξαγωγή που προβλέπονται στο πλαίσιο της κοινής γεωργικής ή εμπορικής πολιτικής, τα εν λόγω εμπορεύματα θεωρούνται ως ενωσιακά, εκτός εάν αποδεικνύεται ότι δεν έχουν τον τελωνειακό χαρακτήρα του ενωσιακού εμπορεύματος.

Κεφάλαιο 4^ο: Ειδικές χρήσεις

4.1 Προσωρινή εισαγωγή

Άρθρο 250

Πεδίο εφαρμογής

1. Στο πλαίσιο του καθεστώτος προσωρινής εισαγωγής, τα μη ενωσιακά εμπορεύματα που προορίζονται για επανεξαγωγή μπορούν να αποτελούν αντικείμενο ειδικής χρήσης στο τελωνειακό έδαφος της Ένωσης με πλήρη ή μερική απαλλαγή από εισαγωγικούς δασμούς και χωρίς να υπόκεινται σε:

α) λοιπές επιβαρύνσεις όπως προβλέπονται σε άλλες σχετικές ισχύουσες διατάξεις,

β) μέτρα εμπορικής πολιτικής, εφόσον αυτά δεν απαγορεύουν την είσοδο ή την έξοδο των εμπορευμάτων στο ή από το τελωνειακό έδαφος της Ένωσης.

2. Το καθεστώς προσωρινής εισαγωγής μπορεί να χρησιμοποιείται μόνον εφόσον πληρούνται οι παρακάτω προϋποθέσεις:

α) δεν προβλέπεται μεταβολή των εμπορευμάτων εκτός από τη συνήθη μείωση της αξίας τους λόγω χρήσης,

β) είναι δυνατόν να εξασφαλισθεί η εξακρίβωση της ταυτότητας των εμπορευμάτων που υπάγονται στο καθεστώς, εκτός εάν, λόγω της φύσης των εμπορευμάτων ή της

προοριζόμενης χρήσης τους, η έλλειψη μέτρων εξακρίβωσης της ταυτότητας δεν πρόκειται να προκαλέσει κατάχρηση του καθεστώτος ή, στην περίπτωση που αναφέρεται στο άρθρο 223, όταν μπορεί να επαληθευθεί η τήρηση των προϋποθέσεων που ορίζονται για τα ισοδύναμα εμπορεύματα,

γ) ο δικαιούχος του καθεστώτος είναι εγκατεστημένος εκτός του τελωνειακού εδάφους της Ένωσης, εκτός αν προβλέπεται διαφορετικά,

δ) πληρούνται οι απαιτήσεις της τελωνειακής νομοθεσίας για πλήρη ή μερική απαλλαγή.

Άρθρο 251

Προθεσμία εντός της οποίας τα εμπορεύματα είναι δυνατόν να παραμείνουν υπό το καθεστώς προσωρινής εισαγωγής

1. Οι τελωνειακές αρχές ορίζουν την προθεσμία εντός της οποίας τα εμπορεύματα υπό καθεστώς προσωρινής εισαγωγής πρέπει να επανεξαχθούν ή να υπαχθούν σε νέο τελωνειακό καθεστώς. Η εν λόγω προθεσμία πρέπει να επαρκεί για την επίτευξη της εγκεκριμένης χρήσης.

2. Εκτός αν ορίζεται διαφορετικά, η μέγιστη προθεσμία εντός της οποίας τα εμπορεύματα μπορούν να παραμείνουν υπό το καθεστώς προσωρινής εισαγωγής για τον ίδιο λόγο και υπό την ευθύνη του ίδιου κατόχου της άδειας ανέρχεται σε 24 μήνες, ακόμη και σε περιπτώσεις εκκαθάρισης του καθεστώτος με υπαγωγή των εμπορευμάτων σε άλλο ειδικό καθεστώς και την εκ νέου υπαγωγή τους στο καθεστώς προσωρινής εισαγωγής.

3. Όταν, σε εξαιρετικές περιπτώσεις, δεν μπορεί να επιτευχθεί η εγκεκριμένη χρήση εντός της προβλεπόμενης στις παραγράφους 1 και 2 προθεσμίας, οι τελωνειακές αρχές έχουν την ευχέρεια να παρατείνουν, για εύλογο χρονικό διάστημα, την εν λόγω προθεσμία, κατόπιν δεόντως αιτιολογημένης αιτήσεως του κατόχου της άδειας.

4. Το συνολικό διάστημα παραμονής των εμπορευμάτων υπό το καθεστώς προσωρινής εισαγωγής δεν υπερβαίνει τα 10 έτη, εκτός απρόβλεπτων περιστατικών.

Άρθρο 252

Ποσό εισαγωγικών δασμών σε περίπτωση προσωρινής εισαγωγής με μερική απαλλαγή από τους εισαγωγικούς δασμούς

1. Το ποσό των εισαγωγικών δασμών για τα εμπορεύματα που υπάγονται στο καθεστώς προσωρινής εισαγωγής με μερική απαλλαγή από τους εισαγωγικούς δασμούς ορίζεται στο 3 % του ποσού των εισαγωγικών δασμών που θα είχε εισπραχθεί για τα εν λόγω εμπορεύματα, αν αυτά είχαν τεθεί σε ελεύθερη κυκλοφορία κατά την ημερομηνία της υπαγωγής τους στο καθεστώς προσωρινής εισαγωγής.

Το ποσό αυτό καταβάλλεται για κάθε μήνα ή κλάσμα μηνός κατά τον οποίο τα εμπορεύματα τελούν υπό καθεστώς προσωρινής εισαγωγής με μερική απαλλαγή από τους εισαγωγικούς δασμούς.

2. Το ποσό των εισαγωγικών δασμών δεν πρέπει να υπερβαίνει το ποσό που θα είχε εισπραχθεί αν τα εν λόγω εμπορεύματα είχαν τεθεί σε ελεύθερη κυκλοφορία κατά την ημερομηνία κατά την οποία τέθηκαν υπό το καθεστώς προσωρινής εισαγωγής.

4.2 Ειδικός προορισμός

Άρθρο 254

Καθεστώς ειδικού προορισμού

1. Στο πλαίσιο του καθεστώτος ειδικού προορισμού, τα εμπορεύματα μπορούν να τίθενται σε ελεύθερη κυκλοφορία με απαλλαγή από δασμούς ή με μειωμένο δασμολογικό συντελεστή λόγω του ειδικού τους προορισμού.

2. Όταν τα εμπορεύματα είναι σε στάδιο παραγωγής το οποίο από οικονομική άποψη επιτρέπει μόνο τον προβλεπόμενο ειδικό προορισμό, οι τελωνειακές αρχές μπορούν να ορίζουν στην άδεια τους όρους υπό τους οποίους θα θεωρείται ότι τα εμπορεύματα έχουν χρησιμοποιηθεί για τους σκοπούς για τους οποίους προβλέπεται απαλλαγή από δασμούς ή επιβολή μειωμένου δασμολογικού συντελεστή.

3. Όταν τα εμπορεύματα είναι κατάλληλα για επαναλαμβανόμενη χρήση και οι τελωνειακές αρχές το θεωρούν σκόπιμο για την αποφυγή της κατάχρησης, η τελωνειακή επιτήρηση συνεχίζεται για περίοδο που δεν υπερβαίνει τα δύο έτη μετά από την ημερομηνία της πρώτης χρησιμοποίησής τους για τους σκοπούς για τους οποίους προβλέπεται απαλλαγή από δασμούς ή η επιβολή μειωμένου δασμολογικού συντελεστή.

4. Η τελωνειακή επιτήρηση στο πλαίσιο του καθεστώτος ειδικού προορισμού λήγει σε οποιαδήποτε από τις ακόλουθες περιπτώσεις:

α) όταν τα εμπορεύματα έχουν χρησιμοποιηθεί για τους σκοπούς που προβλέπονται για την απαλλαγή από δασμούς ή την επιβολή μειωμένου δασμολογικού συντελεστή,

β) όταν τα εμπορεύματα εξέρχονται από το τελωνειακό έδαφος της Ένωσης, καταστρέφονται ή εγκαταλείπονται υπέρ του Δημοσίου,

γ) όταν τα εμπορεύματα χρησιμοποιούνται για σκοπούς άλλους από τους προβλεπόμενους για την απαλλαγή από δασμούς ή την επιβολή μειωμένου δασμολογικού συντελεστή και έχει καταβληθεί ο εφαρμοστέος εισαγωγικός δασμός.

5. Όταν απαιτείται συντελεστής απόδοσης, το άρθρο 255 εφαρμόζεται στο καθεστώς ειδικού προορισμού.

6. Τα απορρίμματα και θραύσματα που προκύπτουν από την επεξεργασία ή μεταποίηση των εμπορευμάτων σύμφωνα με τον προβλεπόμενο ειδικό προορισμό, καθώς και οι απώλειες υλικών που οφείλονται σε φυσικές αιτίες, θεωρούνται ως εμπορεύματα που έχουν υπαχθεί στον προβλεπόμενο ειδικό προορισμό τους.

7. Τα απορρίμματα και θραύσματα που προκύπτουν από την καταστροφή εμπορευμάτων που υπάγονται σε καθεστώς ειδικού προορισμού θεωρείται ότι υπάγονται σε καθεστώς τελωνειακής αποταμίευσης.

Κεφάλαιο 5^ο: Τελειοποίηση

5.1 Γενικές διατάξεις

Άρθρο 255

Συντελεστής απόδοσης

Εκτός από τις περιπτώσεις όπου ο συντελεστής απόδοσης καθορίζεται από την ενωσιακή νομοθεσία που διέπει συγκεκριμένους τομείς, οι τελωνειακές αρχές καθορίζουν είτε τον συντελεστή απόδοσης είτε τον μέσο συντελεστή απόδοσης για την εργασία τελειοποίησης ή, όπου κρίνεται αναγκαίο, τη μέθοδο υπολογισμού αυτού του συντελεστή.

Ο συντελεστής απόδοσης ή ο μέσος συντελεστής απόδοσης καθορίζεται ανάλογα με τις πραγματικές συνθήκες υπό τις οποίες διενεργούνται ή πρόκειται να διενεργηθούν οι εργασίες τελειοποίησης. Ο εν λόγω συντελεστής μπορεί να αναπροσαρμόζεται, όταν κρίνεται αναγκαίο, σύμφωνα με το άρθρο 28.

5.2 Τελειοποίηση προς επανεξαγωγή

Άρθρο 256

Πεδίο εφαρμογής

1. Με την επιφύλαξη του άρθρου 223, στο πλαίσιο καθεστώτος τελειοποίησης προς επανεξαγωγή μη ενωσιακά εμπορεύματα μπορούν να υποβάλλονται στο τελωνειακό έδαφος της Ένωσης σε μια ή περισσότερες εργασίες τελειοποίησης χωρίς τα εν λόγω εμπορεύματα να υπόκεινται σε κάποιο από τα εξής:

α) εισαγωγικούς δασμούς,

β) λοιπές επιβαρύνσεις όπως προβλέπονται σε άλλες σχετικές ισχύουσες διατάξεις,

γ) μέτρα εμπορικής πολιτικής, εφόσον αυτά δεν απαγορεύουν την είσοδο ή την έξοδο των εμπορευμάτων στο ή από το τελωνειακό έδαφος της Ένωσης.

2. Το καθεστώς τελειοποίησης προς επανεξαγωγή μπορεί να εφαρμόζεται σε περιπτώσεις εκτός της επισκευής και της καταστροφής μόνον όταν, με την επιφύλαξη της χρησιμοποίησης βοηθημάτων παραγωγής, είναι δυνατόν να εξακριβωθεί στα μεταποιημένα προϊόντα η ταυτότητα των εμπορευμάτων που έχουν υπαχθεί στο καθεστώς.

Στην περίπτωση που αναφέρεται στο άρθρο 223, το καθεστώς μπορεί να χρησιμοποιείται, όταν είναι δυνατόν να επαληθευτεί η τήρηση των προϋποθέσεων που καθορίζονται για τα ισοδύναμα προϊόντα.

3. Επιπροσθέτως των παραγράφων 1 και 2, το καθεστώς τελειοποίησης προς επανεξαγωγή μπορεί να εφαρμόζεται επίσης σε οποιοδήποτε από τα ακόλουθα εμπορεύματα:

α) εμπορεύματα που προορίζονται να υποβληθούν σε εργασίες ώστε να διασφαλισθεί η συμμόρφωσή τους προς τις τεχνικές απαιτήσεις για τη θέση τους σε ελεύθερη κυκλοφορία,

β) εμπορεύματα τα οποία πρέπει να υποβληθούν σε συνήθεις εργασίες σύμφωνα με το άρθρο 220.

Άρθρο 257

Προθεσμία εκκαθάρισης

1. Οι τελωνειακές αρχές καθορίζουν την προθεσμία εντός της οποίας πρέπει να γίνεται η εκκαθάριση του καθεστώτος τελειοποίησης προς επανεξαγωγή, σύμφωνα με το άρθρο 216.

Η προθεσμία αυτή αρχίζει την ημερομηνία κατά την οποία τα μη ενωσιακά εμπορεύματα υπάγονται στο καθεστώς και περιλαμβάνει τον χρόνο που απαιτείται για τη διενέργεια των εργασιών τελειοποίησης και την εκκαθάριση του καθεστώτος.

2. Οι τελωνειακές αρχές δύνανται να παρατείνουν, για εύλογο χρονικό διάστημα, την προθεσμία που καθορίζεται σύμφωνα με την παράγραφο 1, κατόπιν δεόντως αιτιολογημένης αιτήσεως του κατόχου της άδειας.

Η άδεια μπορεί να διευκρινίζει ότι η προθεσμία που αρχίζει να υπολογίζεται κατά τη διάρκεια μήνα, τριμήνου ή εξαμήνου λήγει την τελευταία ημέρα του επόμενου μήνα, τριμήνου ή εξαμήνου αντίστοιχα.

3. Σε περίπτωση προκαταβολικής εξαγωγής σύμφωνα με το άρθρο 223 παράγραφος 2 στοιχείο γ), η άδεια καθορίζει την προθεσμία εντός της οποίας τα μη ενωσιακά εμπορεύματα λαμβάνουν διασάφηση για υπαγωγή στο καθεστώς τελειοποίησης προς επανεξαγωγή, λαμβάνοντας υπόψη τον χρόνο που απαιτείται για την προμήθεια και μεταφορά στο τελωνειακό έδαφος της Ένωσης.

Η προθεσμία του πρώτου εδαφίου ορίζεται σε μήνες με ανώτατο όριο τους έξη μήνες. Η προθεσμία αυτή υπολογίζεται από την ημερομηνία αποδοχής της διασάφησης εξαγωγής που αφορά μεταποιημένα προϊόντα που παρήχθησαν από τα αντίστοιχα ισοδύναμα εμπορεύματα.

4. Κατόπιν αιτήσεως του κατόχου της άδειας, η εξάμηνη προθεσμία της παραγράφου 3 μπορεί να παραταθεί, ακόμη και αφού λήξει, υπό τον όρο ότι η συνολική περίοδος δεν υπερβαίνει τους 12 μήνες.

Άρθρο 258

Προσωρινή επανεξαγωγή για περαιτέρω τελειοποίησης

Κατόπιν αιτήσεως, οι τελωνειακές αρχές μπορεί να χορηγήσουν άδεια ώστε το σύνολο ή τμήμα των εμπορευμάτων που έχουν υπαχθεί σε καθεστώς τελειοποίησης προς επανεξαγωγή ή των μεταποιημένων προϊόντων να επανεξάγεται προσωρινά για να υποστεί εκτός του τελωνειακού εδάφους της Ένωσης συμπληρωματικές εργασίες τελειοποίησης υπό τους όρους που καθορίζονται στις διατάξεις για το καθεστώς της τελειοποίησης προς επανεισαγωγή.

5.3 Τελειοποίηση προς επανεισαγωγή

Άρθρο 259

Πεδίο εφαρμογής

1. Στο πλαίσιο του καθεστώτος τελειοποίησης προς επανεισαγωγή, ενωσιακά εμπορεύματα μπορούν να εξάγονται προσωρινά εκτός του τελωνειακού εδάφους της Ένωσης για να υποβληθούν σε εργασίες τελειοποίησης. Τα μεταποιημένα προϊόντα που προκύπτουν από τις εργασίες αυτές μπορούν να τίθενται σε ελεύθερη κυκλοφορία με ολική ή μερική απαλλαγή από τον εισαγωγικό δασμό, κατόπιν αιτήσεως του δικαιούχου της άδειας ή οιοδήποτε άλλου προσώπου εγκατεστημένου εντός του τελωνειακού εδάφους της Ένωσης, υπό τον όρο ότι το εν λόγω πρόσωπο έχει λάβει τη συγκατάθεση του κατόχου της άδειας και ότι πληρούνται οι προϋποθέσεις της άδειας.

2. Στο καθεστώς τελειοποίησης προς επανεισαγωγή δεν επιτρέπεται να υπάγονται οποιαδήποτε από τα ακόλουθα ενωσιακά εμπορεύματα:

α) εμπορεύματα των οποίων η εξαγωγή παρέχει δικαίωμα επιστροφής ή διαγραφής του εισαγωγικού δασμού,

β) εμπορεύματα τα οποία είχαν τεθεί, πριν από την εξαγωγή τους, σε ελεύθερη κυκλοφορία με απαλλαγή από δασμούς ή με μειωμένο δασμολογικό συντελεστή λόγω του ειδικού τους προ- ορισμού, και για όσο διάστημα εξακολουθούν να παραμένουν ανεκπλήρωτοι οι στόχοι που τέθηκαν για τον εν λόγω ειδικό προορισμό, εκτός εάν τα εν λόγω εμπορεύματα πρέπει να υποβληθούν σε επισκευές,

γ) εμπορεύματα των οποίων η εξαγωγή παρέχει δικαίωμα χορήγησης επιστροφών κατά την εξαγωγή,

δ) εμπορεύματα στα οποία παρέχεται οικονομικό πλεονέκτημα, εκτός από τις επιστροφές που αναφέρονται στο στοιχείο γ), στο πλαίσιο της κοινής αγροτικής πολιτικής και λόγω της εξαγωγής τους.

3. Οι τελωνειακές αρχές καθορίζουν την προθεσμία εντός της οποίας προσωρινά εξαχθέντα εμπορεύματα επιβάλλεται να επανεισαχθούν στο τελωνειακό έδαφος της Ένωσης με τη μορφή μεταποιημένων προϊόντων και να τεθούν σε ελεύθερη κυκλοφορία, ώστε να μπορεί να εφαρμοστεί σ' αυτά πλήρης ή μερική απαλλαγή από τον εισαγωγικό δασμό. Οι τελωνειακές αρχές δύνανται να παρατείνουν την προθεσμία αυτή, για εύλογο χρονικό διάστημα, μετά από δεόντως αιτιολογημένη αίτηση του κατόχου της άδειας.

Άρθρο 260

Εμπορεύματα που επισκευάζονται δωρεάν

1. Εφόσον αποδεικνύεται, με τρόπο ικανοποιητικό για τις τελωνειακές αρχές, ότι τα εμπορεύματα επισκευάστηκαν δωρεάν, είτε λόγω συμβατικής ή νόμιμης υποχρέωσης που απορρέει από εγγύηση είτε λόγω κατασκευαστικού ελαττώματος ή ελαττώματος των υλικών, αυτά απαλλάσσονται πλήρως από τον εισαγωγικό δασμό.

2. Η παράγραφος 1 δεν εφαρμόζεται, όταν τα κατασκευαστικά ελαττώματα ή τα ελαττώματα των υλικών έχουν ληφθεί υπόψη κατά την πρώτη θέση σε ελεύθερη κυκλοφορία των εν λόγω εμπορευμάτων.

Άρθρο 261

Σύστημα σταθερών ανταλλαγών

1. Στο πλαίσιο του συστήματος σταθερών ανταλλαγών, ένα εισαγόμενο προϊόν ("προϊόν αντικατάστασης") μπορεί σύμφωνα με τις παραγράφους 2 έως 5 να αντικαθιστά ένα μεταποιημένο προϊόν.

2. Οι τελωνειακές αρχές επιτρέπουν, κατόπιν αιτήσεως, την προσφυγή στο σύστημα σταθερών ανταλλαγών, εφόσον η εργασία τελειοποίησης συνίσταται στην επισκευή ελαττωματικών ενωσιακών εμπορευμάτων άλλων από εκείνα που υπάγονται σε διατάξεις στο πλαίσιο της κοινής γεωργικής πολιτικής ή στα ειδικά καθεστώτα τα οποία εφαρμόζονται σε ορισμένα εμπορεύματα που προκύπτουν από τη μεταποίηση γεωργικών προϊόντων.

3. Τα εμπορεύματα αντικατάστασης έχουν τον ίδιο οκταψήφιο κωδικό της συνδυασμένης ονοματολογίας, την ίδια εμπορική ποιότητα και τα ίδια τεχνικά χαρακτηριστικά που θα είχαν τα ελαττωματικά εμπορεύματα, εάν είχαν υποβληθεί σε επισκευή.

4. Στην περίπτωση που τα ελαττωματικά εμπορεύματα έχουν χρησιμοποιηθεί πριν από την εξαγωγή, τα προϊόντα αντικατάστασης επιβάλλεται επίσης να είναι μεταχειρισμένα.

Οι τελωνειακές αρχές θεσπίζουν, ωστόσο, παρεκκλίσεις από τον κανόνα που καθορίζεται στο πρώτο εδάφιο, εφόσον το προϊόν αντικατάστασης έχει παραδοθεί δωρεάν, είτε λόγω συμβατικής ή νομικής υποχρέωσης που απορρέει από την εγγύηση, είτε λόγω κατασκευαστικού ελαττώματος ή ελαττώματος των υλικών.

5. Οι διατάξεις που εφαρμόζονται στα μεταποιημένα προϊόντα εφαρμόζονται και στα προϊόντα αντικατάστασης.

Άρθρο 262

Προκαταβολική εισαγωγή προϊόντων αντικατάστασης

1. Οι τελωνειακές αρχές επιτρέπουν, σύμφωνα με τους όρους που καθορίζουν οι ίδιες, κατόπιν αιτήσεως του ενδιαφερομένου, την εισαγωγή προϊόντων αντικατάστασης πριν από την εξαγωγή των ελαττωματικών εμπορευμάτων.

Όταν πραγματοποιείται τέτοια προκαταβολική εισαγωγή προϊόντος αντικατάστασης, παρέχεται εγγύηση που καλύπτει το ποσό του εισαγωγικού δασμού που θα έπρεπε να καταβληθεί σε περίπτωση μη εξαγωγής των ελαττωματικών εμπορευμάτων σύμφωνα με την παράγραφο 2.

2. Τα ελαττωματικά εμπορεύματα εξάγονται εντός δίμηνης προθεσμίας από την ημερομηνία αποδοχής εκ μέρους των τελωνειακών αρχών της διασάφησης για τη θέση σε ελεύθερη κυκλοφορία των προϊόντων αντικατάστασης.

3. Όταν, σε εξαιρετικές περιπτώσεις, τα ελαττωματικά εμπορεύματα δεν μπορούν να εξαχθούν εντός της προθεσμίας που αναφέρεται στην παράγραφο 2, οι τελωνειακές αρχές μπορούν να παρατείνουν την εν λόγω προθεσμία για εύλογο χρονικό διάστημα, κατόπιν δεόντως δικαιολογημένης αιτήσεως του κατόχου της άδειας.

ΘΕΜΑ 8ο: ΕΜΠΟΡΕΥΜΑΤΑ ΠΟΥ ΕΞΕΡΧΟΝΤΑΙ ΑΠΟ ΤΟ ΤΕΛΩΝΕΙΑΚΟ ΕΔΑΦΟΣ ΤΗΣ ΕΝΩΣΗΣ

Κεφάλαιο 1ο: Διατυπώσεις πριν από την έξοδο των εμπορευμάτων

Άρθρο 263

Υποβολή διασάφησης πριν από την αναχώρηση

1. Τα εμπορεύματα που προορίζονται για έξοδο από το τελωνειακό έδαφος της Ένωσης καλύπτονται από διασάφηση πριν από την αναχώρηση που υποβάλλεται στο

αρμόδιο τελωνείο, εντός συγκεκριμένης προθεσμίας, πριν από την έξοδο των εμπορευμάτων από το τελωνειακό έδαφος της Ένωσης.

2. Ισχύει απαλλαγή από την προβλεπόμενη στην παράγραφο 1 υποχρέωση στις ακόλουθες περιπτώσεις:

α) για τα μεταφορικά μέσα και τα εμπορεύματα που μεταφέρουν τα οποία διέρχονται απλώς μέσω των χωρικών υδάτων ή του εναέριου χώρου του τελωνειακού εδάφους της Ένωσης χωρίς στάση εντός του εδάφους αυτού, ή

β) σε άλλες ειδικές περιπτώσεις στις οποίες δικαιολογείται δεόντως από το είδος των εμπορευμάτων ή της διακίνησης ή όταν απαιτείται από διεθνείς συμφωνίες.

3. Η διασάφηση πριν από την αναχώρηση λαμβάνει μία από τις ακόλουθες μορφές:

α) τελωνειακή διασάφηση, όταν τα εμπορεύματα που προορίζονται για έξοδο από το τελωνειακό έδαφος της Ένωσης υπάγονται σε τελωνειακό καθεστώς για το οποίο απαιτείται τελωνειακή διασάφηση,

β) διασάφηση επανεξαγωγής, σύμφωνα με το άρθρο 270,

γ) συνοπτική διασάφηση εξόδου σύμφωνα με το άρθρο 271.

4. Η διασάφηση πριν από την αναχώρηση περιέχει τα απαιτούμενα στοιχεία για την ανάλυση κινδύνων για σκοπούς ασφάλειας και προστασίας.

Άρθρο 264

Ανάλυση κινδύνων

Το τελωνείο στο οποίο υποβάλλεται η διασάφηση πριν από την αναχώρηση που αναφέρεται στο άρθρο 228 εξασφαλίζει τη διεξαγωγή, εντός καθορισμένης προθεσμίας, ανάλυσης κινδύνων, πρωτίστως για λόγους ασφάλειας και προστασίας, με βάση την εν λόγω διασάφηση, και λαμβάνει τα απαραίτητα μέτρα με βάση τα αποτελέσματα της εν λόγω ανάλυσης κινδύνων.

Κεφάλαιο 2ο: Διατυπώσεις κατά την έξοδο των εμπορευμάτων

Άρθρο 267

Τελωνειακή επιτήρηση και διατυπώσεις κατά την έξοδο

1. Τα εμπορεύματα που προορίζονται για έξοδο από το τελωνειακό έδαφος της Ένωσης υπόκεινται σε τελωνειακή επιτήρηση και μπορούν να υποβάλλονται σε τελωνειακούς ελέγχους. Όταν κρίνεται αναγκαίο, οι τελωνειακές αρχές μπορούν να καθορίζουν τη διαδρομή που πρέπει να χρησιμοποιηθεί και την προθεσμία που πρέπει να τηρηθεί, όταν τα εμπορεύματα προορίζονται για έξοδο από το τελωνειακό έδαφος της Ένωσης.

2. Τα εμπορεύματα που προορίζονται για έξοδο από το τελωνειακό έδαφος της Ένωσης προσκομίζονται στο τελωνείο κατά την έξοδο από ένα από τα ακόλουθα πρόσωπα:

α) το πρόσωπο που μεταφέρει τα εμπορεύματα εκτός του τελωνειακού εδάφους της Ένωσης,

β) το πρόσωπο εξ ονόματος ή για λογαριασμό του οποίου ενεργεί το πρόσωπο που μεταφέρει τα εμπορεύματα εκτός του τελωνειακού εδάφους της Ένωσης,

γ) το πρόσωπο που αναλαμβάνει την ευθύνη της μεταφοράς των εμπορευμάτων, πριν από την έξοδό τους από το τελωνειακό έδαφος της Ένωσης.

3. Τα εμπορεύματα που προορίζονται για έξοδο από το τελωνειακό έδαφος της Ένωσης υπόκεινται, κατά περίπτωση, στα ακόλουθα:

α) επιστροφή ή διαγραφή του εισαγωγικού δασμού,

β) πληρωμή επιστροφών κατά την εξαγωγή,

γ) είσπραξη του εισαγωγικού δασμού,

δ) στις διατυπώσεις που απαιτούνται βάσει των ισχυουσών διατάξεων για τις λοιπές επιβαρύνσεις,

ε) στην εφαρμογή απαγορεύσεων και περιορισμών οι οποίοι δικαιολογούνται, μεταξύ άλλων, από λόγους δημόσιας ηθικής, δημόσιας τάξης, δημόσιας ασφάλειας, προστασίας της υγείας και της ζωής των ανθρώπων και των ζώων ή προφύλαξης των φυτών, προστασίας του περιβάλλοντος, προστασίας των εθνικών θησαυρών που έχουν καλλιτεχνική, ιστορική ή αρχαιολογική αξία και προστασίας της βιομηχανικής και εμπορικής ιδιοκτησίας, συμπεριλαμβανομένων ελέγχων κατά των προδρόμων ουσιών, των εμπορευμάτων που παραβιάζουν ορισμένα δικαιώματα διανοητικής ιδιοκτησίας και των μετρητών, καθώς και την εφαρμογή μέτρων για τη διατήρηση και διαχείριση αλιευτικών πόρων και μέτρων εμπορικής πολιτικής.

4. Η άδεια παράδοσης για έξοδο χορηγείται από τις τελωνειακές αρχές υπό τον όρο ότι τα εν λόγω εμπορεύματα θα εξέλθουν από το τελωνειακό έδαφος της Ένωσης στην ίδια κατάσταση όπως όταν:

α) έγινε αποδεκτή η τελωνειακή διασάφηση ή η διασάφηση επανεξαγωγής, ή

β) υποβλήθηκε η συνοπτική διασάφηση εξόδου.

Κεφάλαιο 3ο: Εξαγωγή και επανεξαγωγή

Άρθρο 269

Εξαγωγή ενωσιακών εμπορευμάτων

1. Τα ενωσιακά εμπορεύματα που προορίζονται για έξοδο από το τελωνειακό έδαφος της Ένωσης υπάγονται σε καθεστώς εξαγωγής.

2. Η παράγραφος 1 δεν εφαρμόζεται σε οποιοδήποτε από τα παρακάτω ενωσιακά εμπορεύματα:

α) εμπορεύματα που υπάγονται στο καθεστώς τελειοποίησης προς επανεισαγωγή,

β) εμπορεύματα που εξέρχονται από το τελωνειακό έδαφος της Ένωσης αφού έχουν υπαχθεί σε καθεστώς ειδικού προορισμού,

γ) εμπορεύματα απαλλασσόμενα από ΦΠΑ ή ειδικό φόρο κατανάλωσης που παραδίδονται για τον εφοδιασμό αεροσκαφών η πλοίων, ανεξαρτήτως προορισμού του αεροσκάφους ή του πλοίου, για τα οποία απαιτείται απόδειξη του εφοδιασμού,

δ) εμπορεύματα που υπάγονται στο καθεστώς εσωτερικής διαμετακόμισης,

ε) εμπορεύματα που εγκαταλείπουν προσωρινά το τελωνειακό έδαφος της Ένωσης, σύμφωνα με το άρθρο 155.

3. Οι διατυπώσεις για την τελωνειακή διασάφηση εξαγωγής που προβλέπονται στην τελωνειακή νομοθεσία εφαρμόζονται στις περιπτώσεις που αναφέρονται στην παράγραφο 2 στοιχεία α), β) και γ).

Άρθρο 270

Επανεξαγωγή μη ενωσιακών εμπορευμάτων

1. Τα μη ενωσιακά εμπορεύματα που προορίζονται για έξοδο από το τελωνειακό έδαφος της Ένωσης υπάγονται σε διασάφηση επανεξαγωγής που υποβάλλεται στο αρμόδιο τελωνείο.

2. Τα άρθρα 158 έως 195 εφαρμόζονται στη διασάφηση επανεξαγωγής.

3. Η παράγραφος 1 δεν εφαρμόζεται σε οποιοδήποτε από τα ακόλουθα εμπορεύματα:

α) εμπορεύματα που έχουν υπαχθεί σε καθεστώς εξωτερικής διαμετακόμισης και διέρχονται απλώς από το τελωνειακό έδαφος της Ένωσης,

β) εμπορεύματα που μεταφορτώνονται εντός ελεύθερης ζώνης ή επανεξάγονται απευθείας από αυτή,

γ) εμπορεύματα σε προσωρινή εναπόθεση, τα οποία επανεξάγονται απευθείας από εγκατάσταση προσωρινής εναπόθεσης.

Κεφάλαιο 4ο: Συνοπτική διασάφηση εξόδου

Άρθρο 271

Υποβολή συνοπτικής διασάφησης εξόδου

1. Όταν εμπορεύματα προορίζονται για έξοδο από το τελωνειακό έδαφος της Ένωσης και δεν υποβάλλεται τελωνειακή διασάφηση ή διασάφηση επανεξαγωγής ως διασάφηση πριν από την αναχώρηση, υποβάλλεται συνοπτική διασάφηση εξόδου στο τελωνείο εξόδου.

Οι τελωνειακές αρχές μπορούν να επιτρέπουν την υποβολή της συνοπτικής διασάφησης εξόδου σε άλλο τελωνείο, εφόσον το εν λόγω τελωνείο κοινοποιεί πάραυτα ή θέτει ηλεκτρονικώς στη διάθεση του τελωνείου εξόδου τα απαραίτητα στοιχεία.

2. Η συνοπτική διασάφηση εξόδου υποβάλλεται από τον μεταφορέα.

Ανεξάρτητα από τις υποχρεώσεις του μεταφορέα, η συνοπτική διασάφηση εξόδου μπορεί να υποβάλλεται από ένα από τα ακόλουθα πρόσωπα αντί του μεταφορέα:

α) τον εξαγωγέα, ή τον αποστολέα ή κάθε άλλο πρόσωπο εξ ονόματος ή για λογαριασμό του οποίου ενεργεί ο μεταφορέας,

β) κάθε πρόσωπο που είναι σε θέση να προσκομίσει τα συγκεκριμένα εμπορεύματα ή να φροντίσει για να προσκομιστούν στο τελωνείο εξόδου.

3. Οι τελωνειακές αρχές μπορούν να δέχονται να χρησιμοποιούνται συστήματα πληροφορικής του εμπορικού, λιμενικού ή μεταφορικού τομέα για την υποβολή συνοπτικής διασάφησης εξόδου, υπό την προϋπόθεση ότι σε αυτά περιέχονται τα στοιχεία που είναι απαραίτητα για την εν λόγω διασάφηση και ότι τα εν λόγω στοιχεία είναι διαθέσιμα εντός συγκεκριμένης προθεσμίας, πριν από την έξοδο των εμπορευμάτων από το τελωνειακό έδαφος της Ένωσης.

4. Οι τελωνειακές αρχές μπορούν να δέχονται, αντί της υποβολής της συνοπτικής διασάφησης εξόδου, την υποβολή γνωστοποίησης με πρόσβαση στα στοιχεία της συνοπτικής διασάφησης εξόδου στο ηλεκτρονικό σύστημα του οικονομικού φορέα.

Άρθρο 272

Τροποποίηση και ακύρωση της συνοπτικής διασάφησης εξόδου

1. Μπορεί να επιτρέπεται στον διασαφιστή, κατόπιν αιτήσεώς του, να τροποποιεί ένα ή περισσότερα στοιχεία της συνοπτικής διασάφησης εξόδου μετά την υποβολή της.

Δεν είναι δυνατό να γίνει τροποποίηση σε καμία από τις ακόλουθες περιπτώσεις:

α) όταν οι τελωνειακές αρχές έχουν πληροφορήσει το πρόσωπο που υπέβαλε τη συνοπτική διασάφηση εξόδου ότι σκοπεύουν να εξετάσουν τα εμπορεύματα,

β) όταν οι τελωνειακές αρχές έχουν διαπιστώσει ότι ένα ή περισσότερα στοιχεία της συνοπτικής διασάφησης εξόδου είναι ανακριβή ή ελλιπή,

γ) όταν οι τελωνειακές αρχές έχουν ήδη δώσει άδεια παράδοσης για έξοδο των εμπορευμάτων.

2. Όταν τα εμπορεύματα για τα οποία έχει υποβληθεί συνοπτική διασάφηση εξόδου δεν εξέρχονται από το τελωνειακό έδαφος της Ένωσης, οι τελωνειακές αρχές ακυρώνουν τη διασάφηση στις ακόλουθες περιπτώσεις:

α) κατ' αίτηση του διασαφιστή,

β) εντός 150 ημερών μετά την υποβολή της διασάφησης.

Κεφάλαιο 5^ο: Γνωστοποίηση επανεξαγωγής

Άρθρο 274

Υποβολή γνωστοποίησης επανεξαγωγής

1. Όταν τα μη ενωσιακά εμπορεύματα που αναφέρονται στο άρθρο 270 παράγραφος 3 στοιχεία β) και γ) εξέρχονται από το τελωνειακό έδαφος της Ένωσης και ισχύει απαλλαγή από την υποχρέωση υποβολής συνοπτικής διασάφησης εξόδου για τα εμπορεύματα αυτά, υποβάλλεται γνωστοποίηση επανεξαγωγής.

2. Η γνωστοποίηση επανεξαγωγής υποβάλλεται στο τελωνείο εξόδου των εμπορευμάτων από το πρόσωπο που είναι υπεύθυνο για την προσκόμιση των εμπορευμάτων κατά την έξοδο, σύμφωνα με το άρθρο 267 παράγραφος 2.

3. Η γνωστοποίηση επανεξαγωγής περιέχει τα στοιχεία που απαιτούνται για την εκκαθάριση του καθεστώτος ελεύθερης ζώνης ή για την λήξη της προσωρινής εναπόθεσης.

Οι τελωνειακές αρχές μπορούν να δέχονται τη χρήση συστημάτων πληροφορικής του εμπορικού, λιμενικού ή μεταφορικού τομέα για την υποβολή γνωστοποίησης επανεξαγωγής, υπό την προϋπόθεση ότι σε αυτά περιέχονται τα στοιχεία που είναι απαραίτητα για την εν λόγω γνωστοποίηση και ότι τα εν λόγω στοιχεία είναι διαθέσιμα πριν από την έξοδο των εμπορευμάτων από το τελωνειακό έδαφος της Ένωσης.

4. Οι τελωνειακές αρχές μπορούν να δέχονται, αντί της υποβολής της γνωστοποίησης επανεξαγωγής, την υποβολή γνωστοποίησης με πρόσβαση στα στοιχεία της γνωστοποίησης επανεξαγωγής στο ηλεκτρονικό σύστημα του οικονομικού φορέα.

Άρθρο 275

Τροποποίηση και ακύρωση της γνωστοποίησης επανεξαγωγής

1. Μπορεί να επιτραπεί στον διασαφιστή, κατόπιν αιτήσεώς του, να διορθώσει ένα ή περισσότερα από τα στοιχεία της γνωστοποίησης επανεξαγωγής μετά την υποβολή της.

Δεν επιτρέπεται τροποποίηση σε καμία από τις ακόλουθες περιπτώσεις:

α) όταν οι τελωνειακές αρχές έχουν πληροφορήσει το πρόσωπο που υπέβαλε τη γνωστοποίηση επανεξαγωγής ότι σκοπεύουν να εξετάσουν τα εμπορεύματα,

β) όταν οι τελωνειακές αρχές έχουν διαπιστώσει ότι ένα ή περισσότερα στοιχεία της γνωστοποίησης επανεξαγωγής είναι ανακριβή ή ελλιπή,

γ) όταν οι τελωνειακές αρχές έχουν ήδη δώσει άδεια εξόδου των εμπορευμάτων.

2. Όταν τα εμπορεύματα για τα οποία έχει υποβληθεί γνωστοποίηση επανεξαγωγής δεν εξέρχονται από το τελωνειακό έδαφος της Ένωσης, οι τελωνειακές αρχές ακυρώνουν την ανακοίνωση σε οποιαδήποτε από τις ακόλουθες περιπτώσεις:

α) κατ' αίτηση του διασαφιστή,

β) εντός 150 ημερών μετά την υποβολή της ανακοίνωσης.

Κεφάλαιο 6^ο: Απαλλαγή από εξαγωγικούς δασμούς

Άρθρο 277

Απαλλαγή προσωρινά εξαχθέντων ενωσιακών εμπορευμάτων από τον εξαγωγικό δασμό

Με την επιφύλαξη του άρθρου 259, τα ενωσιακά εμπορεύματα που εξάγονται προσωρινά από το τελωνειακό έδαφος της Ένωσης επωφελούνται από απαλλαγή από τον εξαγωγικό δασμό, υπό τον όρο ότι θα επανεισαχθούν.

ΘΕΜΑ 9^ο: ΗΛΕΚΤΡΟΝΙΚΑ ΣΥΣΤΗΜΑΤΑ, ΑΠΛΟΠΟΙΗΣΕΙΣ, ΕΞΟΥΣΙΟΔΟΤΗΣΗ, ΔΙΑΔΙΚΑΣΙΑ ΕΠΙΤΡΟΠΗΣ ΚΑΙ ΤΕΛΙΚΕΣ ΔΙΑΤΑΞΕΙΣ

Κεφάλαιο 1^ο: Ανάπτυξη ηλεκτρονικών συστημάτων

Άρθρο 278

Μεταβατικά μέτρα

Τα μέσα ανταλλαγής και αποθήκευσης πληροφοριών, πλην των τεχνικών ηλεκτρονικής επεξεργασίας δεδομένων που αναφέρεται στο άρθρο 6 παράγραφος 1, μπορούν να χρησιμοποιούνται μεταβατικά, έως τις 31 Δεκεμβρίου 2020 το αργότερο, όταν δεν έχουν ακόμη τεθεί σε λειτουργία τα ηλεκτρονικά συστήματα τα οποία είναι απαραίτητα για την εφαρμογή των διατάξεων του Κώδικα.

Άρθρο 280

Πρόγραμμα εργασιών

1. Προκειμένου να υποστηριχθεί η ανάπτυξη ηλεκτρονικών συστημάτων που αναφέρονται στο άρθρο 278 και να ρυθμισθεί ο καθορισμός των μεταβατικών περιόδων, η Επιτροπή, έως 1ης Μαΐου 2014, καταρτίζει πρόγραμμα εργασιών σχετικά με την ανάπτυξη και εγκατάσταση των ηλεκτρονικών συστημάτων που αναφέρονται στο άρθρο 16 παράγραφος 1.

2. Το πρόγραμμα εργασιών που αναφέρεται στην παράγραφο 1 έχει τις ακόλουθες προτεραιότητες:

α) την εναρμόνιση της ανταλλαγής πληροφοριών, με βάση διεθνώς αποδεκτά μοντέλα δεδομένων και μορφοτύπους μηνυμάτων,

β) τον ανασχεδιασμό των τελωνειακών και των συναφών διεργασιών με σκοπό την ενίσχυση της αποδοτικότητας, της αποτελεσματικότητας και της ομοιόμορφης εφαρμογής τους, καθώς και τη μείωση του κόστους συμμόρφωσης, και

γ) την παροχή ευρέος φάσματος ηλεκτρονικών τελωνειακών υπηρεσιών στους οικονομικούς φορείς επιτρέποντάς τους να επικοινωνούν κατά τον ίδιο ακριβώς τρόπο με τις τελωνειακές αρχές οποιουδήποτε κράτους μέλους.

3. Το πρόγραμμα εργασιών που αναφέρεται στην παράγραφο 1 θα ενημερώνεται τακτικά.

Κεφάλαιο 2ο: Απλουστεύσεις στην εφαρμογή της τελωνειακής νομοθεσίας

Άρθρο 282

Δοκιμές

Η Επιτροπή μπορεί να επιτρέπει σε ένα ή περισσότερα κράτη μέλη, κατόπιν αιτήσεως, να δοκιμάζουν, για περιορισμένο χρονικό διάστημα, απλουστεύσεις κατά την εφαρμογή της τελωνειακής νομοθεσίας, ιδίως όταν αφορούν στις τεχνολογίες πληροφορικής και τηλεπικοινωνιών. Οι δοκιμές δεν επηρεάζουν την εφαρμογή της τελωνειακής νομοθεσίας στα κράτη μέλη που δεν συμμετέχουν σε αυτές τις δοκιμές και υπόκεινται σε περιοδική αξιολόγηση.

Κεφάλαιο 3ο: Τελικές διατάξεις

Άρθρο 286

Κατάργηση και τροποποίηση της ισχύουσας νομοθεσίας

1. Ο κανονισμός (ΕΚ) αριθ. 450/2008 καταργείται.

2. Ο κανονισμός (ΕΟΚ) αριθ. 3925/91, ο κανονισμός (ΕΟΚ) αριθ. 2913/92 και ο κανονισμός (ΕΚ) αριθ. 1207/2001 καταργούνται από την ημερομηνία που αναφέρεται στο άρθρο 288 παράγραφος 2.

3. Οι παραπομπές στους καταργούμενους κανονισμούς θεωρούνται ως παραπομπές στον παρόντα κανονισμό και πρέπει να διαβάζονται σύμφωνα με τους πίνακες αντιστοιχίας του παραρτήματος.

4. Στο άρθρο 3 παράγραφος 1 έκτη περίπτωση του κανονισμού (ΕΟΚ) αριθ. 2913/92 η φράση «και Μαγιόττε» καταργείται από την 1η Ιανουαρίου 2014.

5. Το άρθρο 9 παράγραφος 1 στοιχείο α) πρώτη περίπτωση του κανονισμού (ΕΟΚ) αριθ. 2658/87 καταργείται από την ημερομηνία που αναφέρεται στο άρθρο 288 παράγραφος 2.

Άρθρο 287

Έναρξη ισχύος

Ο παρών κανονισμός αρχίζει να ισχύει την εικοστή ημέρα από τη δημοσίευσή του στην Επίσημη Εφημερίδα της Ευρωπαϊκής Ένωσης.

Άρθρο 288

Εφαρμογή

1. Τα άρθρα 2, 7, 8, 10, 11, 17, 20, 21, 24, 25, 31, 32, 36, 37, 40, 41, 50, 52, 54, 58, 62, 63, 65, 66, 68, 75, 76, 88, 99, 100, 106, 107, 115, 122, 123, 126, 131, 132, 138, 142, 143, 151, 152, 156, 157, 160, 161, 164, 165, 168, 169, 175, 176, 178, 180, 181, 183, 184, 186, 187, 193, 196, 200, 206, 207, 209, 212, 213, 216, 217, 221, 222, 224, 225, 231, 232, 235, 236, 239, 253, 265, 266, 268, 273, 276, 279, 280, 281, 283, 284, 285 και 286 εφαρμόζονται από 30ης Οκτωβρίου 2013. 2. Τα άρθρα πλην όσων αναφέρονται στην παράγραφο 1 εφαρμόζονται από 1ης Ιουνίου 2016.

ΘΕΜΑ 10^ο: Η ΕΞΑΓΩΓΙΚΗ ΔΙΑΔΙΚΑΣΙΑ

Κεφάλαιο 1^ο: Τελωνειακές διαδικασίες και ICIS

Για κάθε συναλλαγή με τα Ελληνικά Τελωνεία, απαιτείται η προσκόμιση των απαραίτητων εγγράφων στο Τελωνείο, τα στοιχεία των οποίων καταχωρούνται στο ICIS, το Ολοκληρωμένο Πληροφοριακό Σύστημα Τελωνείων (Integrated Customs Information System). Το ICIS καλύπτει όλες τις δραστηριότητες της Τελωνειακής Υπηρεσίας και έχει διεπαφές με άλλα συστήματα της Ευρωπαϊκής Ένωσης, συμβάλλοντας στην ανάγκη εκσυγχρονισμού των Υπηρεσιών, απλοποίησης των διαδικασιών και βελτίωσης των μεθόδων.

Από το 2012 καθιερώθηκε στον τομέα των διαδικασιών εξαγωγής ο συνδυασμός εφαρμογής του ενωσιακού νομικού πλαισίου του συστήματος Ελέγχου Εξαγωγών (Export Control System – ECS) και της παραγωγικής λειτουργίας του εθνικού συστήματος ICISnet. Παρέχεται λοιπόν η δυνατότητα για ένα ολοκληρωμένο περιβάλλον ηλεκτρονικών διατυπώσεων το οποίο σκοπό έχει να επιφέρει ριζικές αλλαγές, αφενός ως προς τον τρόπο εργασίας των τελωνειακών υπαλλήλων και αφετέρου ως προς τη φυσική παρουσία του συναλλασσόμενου κατά τη διεκπεραίωση των διατυπώσεων εξαγωγής (Αλιφραγκής Γεώργιος, 2017).

Με τις ηλεκτρονικές διαδικασίες, καθιερώνονται μέσα στο πλαίσιο τελωνειακής επιτήρησης του καθεστώτος της εξαγωγής, η ηλεκτρονική επικοινωνία μεταξύ του τελωνείου και των οικονομικών φορέων που συμμετέχουν στην διακίνηση των προς εξαγωγή εμπορευμάτων από τη στιγμή της υποβολής της διασάφησης εξαγωγής μέχρι της οριστικής εξόδου των εμπορευμάτων από το τελωνειακό έδαφος της ΕΕ. Ειδικότερα, καθιερώνονται υποχρεωτικά για τους οικονομικούς φορείς ηλεκτρονικές υποβολές (μηνύματα) για:

- τη διασάφηση εξαγωγής,
- το έγγραφο προενημέρωσης στα επιδοτούμενα προϊόντα
- τα αιτήματα ακύρωσης, διόρθωσης των δηλώσεων και εκτροπής μιας κίνησης εξαγωγής
- την άφιξη των εμπορευμάτων στο τελωνείο εξόδου
- τον κατάλογο εξόδου εμπορευμάτων με το οποίο ανακοινώνεται η φόρτωση των εμπορευμάτων στο τελικό μέσο μεταφοράς
- την γνωστοποίηση της οριστικής εξόδου των εμπορευμάτων μετά την αναχώρηση του τελικού μέσου μεταφοράς.
- την απελευθέρωση των εμπορευμάτων προς εξαγωγή ή έξοδο και
- την επιβεβαίωση της εξόδου των εμπορευμάτων από το τελωνειακό έδαφος της ΕΕ (Αλιφραγκής Γεώργιος, 2017)

Κεφάλαιο 2ο:Απλουστευμένες διαδικασίες κατά την εξαγωγή των εμπορευμάτων

Οι όροι και οι προϋποθέσεις που πρέπει να πληρούνται για την χορήγηση άδειας για τη διαδικασία της απλουστευμένης διασάφησης ή τη διαδικασία του εκτελωνισμού στον οριζόμενο από τον ενδιαφερόμενο τόπο έχουν ευθυγραμμιστεί με τα κριτήρια που απαιτούνται για τη χορήγηση πιστοποιητικού εγκεκριμένου οικονομικού φορέα (ΑΕΟ). Οι ΑΕΟ είναι το εργαλείο για την ενίσχυση της συνεργασίας και της δημιουργίας σχέσης εμπιστοσύνης μεταξύ Τελωνείου και επιχειρήσεων.

Δικαίωμα υποβολής αίτησης για τη χορήγηση άδειας χρήσης διαδικασίας απλουστευμένης διασάφησης, καθώς και άδειας χρήσης της διαδικασίας εκτελωνισμού στον οριζόμενο από τον εξαγωγέα τόπο (μπορεί να είναι είτε οι εγκαταστάσεις του ιδίου, είτε οι εγκαταστάσεις των αντιπροσώπων εξαγωγέων), έχει

οποιοδήποτε φυσικό η νομικό πρόσωπο ασκεί εμπορική δραστηριότητα και πραγματοποιεί συχνά και όχι περιστασιακά εξαγωγές εμπορευμάτων, εφόσον πληρούνται οι προϋποθέσεις και τα κριτήρια που προσδιορίζονται στις κοινοτικές διατάξεις και στην διαδικασία για τους ΑΥΟ.

Επίσης δικαίωμα υποβολής αίτησης για τη χορήγηση άδειας χρήσης διαδικασίας απλουστευμένης διασάφησης, καθώς και άδειας χρήσης της διαδικασίας εκτελωνισμού στον οριζόμενο από τον εξαγωγέα τόπο έχουν και οι τελωνειακοί αντιπρόσωποι των ανωτέρω προσώπων (Αλιφραγκής Γεώργιος, 2017)

2.1 Αριθμός EORI (Economic Operator Registration and Identification)

Ο αριθμός EORI είναι ένας μοναδικός αριθμός που χορηγείται από τις αρμόδιες τελωνειακές αρχές των Κρατών Μελών στους οικονομικούς φορείς οι οποίοι στα πλαίσια των επιχειρηματικών τους δραστηριοτήτων εμπλέκονται σε συναλλαγές που διέπονται από την τελωνειακή νομοθεσία. Από την στιγμή που χορηγείται ο αριθμός EORI σε έναν οικονομικό φορέα, ο συγκεκριμένος αριθμός θα χρησιμοποιείται από τον φορέα σε όλες τις συναλλαγές του με τις τελωνειακές αρχές όλων των Κρατών Μελών της Ευρωπαϊκής Ένωσης, ως μοναδικός αριθμός αναγνώρισης.

Πότε χρησιμοποιείται ο αριθμός EORI

Ο μοναδικός αριθμός EORI χρησιμοποιείται, για παράδειγμα, κατά την υποβολή στις τελωνειακές αρχές, στοιχείων πριν από την άφιξη και πριν από την αναχώρηση των εμπορευμάτων που εισέρχονται ή εγκαταλείπουν το τελωνειακό έδαφος της Κοινότητας καθώς και κατά την διαδικασία εισαγωγής και θέσης σε ελεύθερη κυκλοφορία, εξαγωγής και διαμετακόμισης. Επιπρόσθετα, χρησιμοποιείται κατά την ανταλλαγή πληροφοριών από τις τελωνειακές αρχές όσον αφορά στην διακίνηση των εμπορευμάτων (www.portal.gsis.gr).

2.2 Έκδοση παραστατικών από τον εξαγωγέα

Σημαντικά σημεία που αφορούν την παραγγελία και τα οποία είναι τα εξής:

- Η παραγγελία θα πρέπει να είναι γραπτή, να έχει αποσταλεί με φαξ ή email και να είναι σαφής. Απαραίτητη θεωρείται και η τηλεφωνική επικοινωνία, ιδιαίτερα με νέους πελάτες εξωτερικού
- Πρέπει να διευκρινίζονται με τον πελάτη οι όροι πληρωμής και παράδοσης. Στη περίπτωση που ο πελάτης είναι παλιός, χρειάζεται επιβεβαίωση ότι οι όροι είναι οι ίδιοι με τις προηγούμενες συνεργασίες. Σε αντίθετη περίπτωση απαιτείται να δοθούν νέες διευκρινήσεις. Βασικά σημεία τα οποία πρέπει να διευκρινισθούν είναι ο τρόπος πληρωμής ή ακόμα και οι τιμές σε μερικές περιπτώσεις διαφοροποίησης, η αναμενόμενη από τον πελάτη ημερομηνία φόρτωσης, ο τρόπος μεταφοράς και ο καθορισμός του μέρους που έχει την ευθύνη της, όπως πιθανόν και

στοιχεία του μεταφορέα στην περίπτωση που η μεταφορά είναι ευθύνη του πελάτη.

- Κατά την επικοινωνία με τον πελάτη, είναι απαραίτητο να διευκρινισθούν όποιες ειδικές απαιτήσεις μπορεί να έχει, είτε σε επίπεδο προδιαγραφών του προϊόντος όσον αφορά την συσκευασία, τη σύσταση, ή σε επίπεδο συνοδευτικών παραστατικών και πιστοποιητικών του προϊόντος.
- Απαιτείται επικοινωνία με τον πελάτη, πιθανόν προφορική, αλλά απαραίτητα και γραπτή για επιβεβαίωση της φόρτωσης με την συμφωνία. Στην περίπτωση ύπαρξης προβλημάτων που οφείλονται σε αδυναμία του εργοστασίου να παραδώσει έγκαιρα την συγκεκριμένη παραγγελία, ο πελάτης πρέπει να ενημερωθεί με στόχο την αντικατάσταση των μη διαθέσιμων προϊόντων ή για αναβολή στην ημερομηνία φόρτωσης.

Εφόσον έχει αποφασισθεί το μέσο αποστολής των εμπορευμάτων στο εξωτερικό, πρέπει να εκδοθούν κάποια παραστατικά από την επιχείρηση που θα συνοδεύουν τα εμπορεύματα. Οι ενέργειες που θα πρέπει να γίνουν σε αυτό το επίπεδο είναι:

- Ενημέρωση του γραφείου κινήσεως της εταιρίας σχετικά με την φόρτωση και το μέσο μεταφοράς. Οποιοδήποτε και αν είναι το μέσο μεταφοράς γνωστοποιούνται τα νούμερα του φορτηγού που θα φορτώσει την παραγγελία ή τα διακριτικά νούμερα του container για αποφυγή λανθασμένων φορτώσεων.
- Ενημέρωση του εκτελωνιστή ή το ατόμου της εταιρίας που ασχολείται με τον εκτελωνισμό των εμπορευμάτων στην περίπτωση εξαγωγής σε τρίτη χώρα εκτός της Ευρωπαϊκής Ένωσης. Θα πρέπει να τονισθεί ότι στην περίπτωση πώλησης σε χώρα της Ευρωπαϊκής Ένωσης, αυτή δεν θεωρείται εξαγωγή, ονομάζεται Ενδοκοινοτική Διακίνηση οπότε δεν χρειάζεται να ακολουθηθεί η διαδικασία εκτελωνισμού.

Σύμφωνα με την παρ. 3 του αρ. 35 του Ν.4072/2012 για τη «Βελτίωση του Επιχειρηματικού Περιβάλλοντος» καταργήθηκε η υποχρέωση εγγραφής, στο Ειδικό Μητρώο Εξαγωγέων (Ε.Μ.Ε) των επιχειρήσεων που προτίθεται να κάνουν εξαγωγή. Παρ' όλα αυτά κάποια επιμελητήρια αποφάσισαν την τήρηση του Ε.Μ.Ε σε προαιρετική βάση με κύριο στόχο την απλούστευση της διαδικασίας και των δικαιολογητικών που θα απαιτούνται για την καταχώρηση σε αυτό, με σκοπό να διατηρηθεί η βάση δεδομένων με τις εξαγωγικές επιχειρήσεις. Επίσης σύμφωνα με την παρ.1 του ίδιου άρθρου, εισαγωγική και εξαγωγική δραστηριότητα δικαιούται να ασκεί κάθε φυσικό ή νομικό πρόσωπο που ασκεί εμπορική δραστηριότητα και είναι εγγεγραμμένο στο Γενικό Εμπορικό Μητρώο (Γ.Ε.Μ.Η)

- Έκδοση των απαραίτητων παραστατικών και πιστοποιητικών της εξαγωγής που αναφέρονται ακολούθως.
- Ενημέρωση του γραφείου κινήσεως για την έκδοση Δελτίου Αποστολής για τα εμπορεύματα που φορτώνονται καθώς και για τα δείγματα που

αποστέλλονται στο χημείο για έλεγχο καταλληλότητας ή για την χορήγηση των επιδοτήσεων σε ειδικές περιπτώσεις

- Έκδοση τιμολογίου που περιλαμβάνει ενδείξεις σχετικά με το σύνολο της αξίας, τον αριθμό μονάδων (δεμάτων) και αναφορά ότι τα προϊόντα είναι ελληνικής παραγωγής.
- Έλεγχος και διασταύρωση των στοιχείων που εμφανίζονται στο Δελτίο Παραγγελίας, στα τιμολόγια και στο Δελτίο Αποστολής, για την αποφυγή λαθών κατά την φόρτωση.
- Ενημέρωση του λογιστηρίου της εταιρίας για την λογιστική εγγραφή της πώλησης (www.enterprise.gr).

Κεφάλαιο 3ο:Απαραίτητα έγγραφα για την εξαγωγή εμπορευμάτων

1. Κιβωτολόγιο (packing list). Αναλυτικά το περιεχόμενο για κάθε κιβώτιο με Μικτό βάρος και Καθαρό βάρος.
2. Δελτίο αποστολής του παραλήπτη του πελάτη του εξωτερικού και τόπο παράδοσης το τελωνείο εξαγωγής.
3. Επιμελητηριακή ενημερότητα (αντίγραφο και των 2 όψεων της κάρτας που χορηγεί το Εμπορικό & Βιομηχανικό Επιμελητήριο που φαίνεται η εγγραφή του εξαγωγέα στο Ειδικό Μητρώο Εξαγωγών). Προαιρετικά από 2012 αν είναι εγγεγραμμένοι στο ΓΕΜΗ.
4. Πιστοποιητικά ανάλογα με το είδος ή τη χώρα καταγωγής και προορισμού (όχι στην περίπτωση οριστικής εξαγωγής εμπορευμάτων).
5. Εφόσον απαιτείται ,υποβολή ειδικού πιστοποιητικού ή έγκρισης
6. EORI number (Economic Operator registration and Identification)
7. Τιμολόγιο εξαγωγής-πώλησης χωρίς ΦΠΑ (INVOICE)

(Αλιφραγκής Γεώργιος, 2017)

3.1 Βασικά έγγραφα και πιστοποιητικά εξαγωγών

Τα πιστοποιητικά που απαιτούνται από τα τελωνεία για να πραγματοποιηθεί η εξαγωγή εξαρτώνται κυρίως από το είδος του προϊόντος και τη χώρα προορισμού. Για το λόγο αυτό κάθε εξαγωγέας είναι απαραίτητο να συμβουλευέται κάποιο εκτελωνιστή σχετικά με τις διατυπώσεις και τα δικαιολογητικά που απαιτούνται κατά περίπτωση.

Σημειώνεται ότι οι κανόνες που διέπουν τον τομέα διευκόλυνσης των εξαγωγών αποτελούν αλληλεξάρτηση μεταξύ διαφόρων επιλογών των εξαγωγέων και των

ενεργειών που οφείλει το τελωνείο να εκτελέσει ακολουθώντας τις επιλογές των εξαγωγέων. Για να είναι εφικτές οι διευκολύνσεις που παρέχονται από το νομικό και διαδικαστικό πλαίσιο στις εξαγωγές, πέρα από τις ενέργειες και τις ρυθμίσεις σε επίπεδο Τελωνειακής Διοίκησης, απαιτείται πρώτιστα η γνώση και η κατανόηση των κανόνων τελωνειακού δικαίου από τους εξαγωγείς και τους αντιπροσώπους τους, προκειμένου να επιλέγουν την ορθή τελωνειακή διαδικασία που τους εξυπηρετεί, με τους λιγότερους δυνατούς πόρους.

Τα απαιτούμενα έγγραφα συνοδεύουν πάντοτε τα διακινούμενα εμπορεύματα και πρέπει απαραίτητα να παρουσιάζονται στους Λιμένες ή στους Αερολιμένες αναχώρησης από την Ελλάδα (Αλιφραγκής Γεώργιος, 2017).

Το κύριο τελωνειακό έντυπο που απαιτείται για τις εξαγωγές είναι το Ενιαίο Διοικητικό Έγγραφο (ΕΔΕ, Single Administrative Document, SAD). Προκειμένου να εξαχθούν προϊόντα προς Τρίτες χώρες είναι υποχρεωτική η κατάθεση του Ενιαίου Διοικητικού Εγγράφου (Ε.Δ.Ε.) στο Τελωνείο που θα έχει την καθ' ύλη και κατά τόπο αρμοδιότητα. Από 2/4/2012 είναι υποχρεωτική η υποβολή της διασάφησης εξαγωγής με τη χρήση τεχνικής επεξεργασίας δεδομένων, δηλ. η ηλεκτρονική πλέον επικοινωνία των τελωνείων εξαγωγής και εξόδου με τους εμπλεκόμενους οικονομικούς φορείς (εξαγωγείς, αντιπροσώπους, μεταφορείς κλπ) κατά τη διαδικασία της εξαγωγής από τη στιγμή της υποβολής της διασάφησης εξαγωγής μέχρι και την τελική έξοδο των εμπορευμάτων από το τελωνειακό έδαφος της Ε.Ε. προϊόντων.

Κατάθεση του Ε.Δ.Ε. απαιτείται και κατά την εξαγωγή προϊόντων σε εδάφη που ανήκουν μεν στο τελωνειακό αλλά όχι στο φορολογικό έδαφος της Κοινότητας (Μαρτινίκα, Γαλλική Γουιάνα, Γουαδελούπη, Ρεουνιόν, Κανάρια Νησιά, Νησιά Τσάνελ, Νησιά Άλαντ).

Το Ε.Δ.Ε ονομάζεται διασάφηση/δήλωση και ο διασαφιστής ή ο νόμιμος αντιπρόσωπος του έχει υποχρέωση, να γνωρίζει τις απαραίτητες θέσεις και ενδείξεις συμπλήρωσης της διασάφησης, ανάλογα με το τελωνειακό καθεστώς στο οποίο ζητά να υπαχθούν τα εμπορεύματα, σύμφωνα με τις ισχύουσες διατάξεις.

Μαζί με τη διασάφηση πρέπει να επισυνάπτονται και τα έγγραφα – άρθρα 218-221 κανονισμού ΕΟΚ 2454/93- που είναι αναγκαία για την εφαρμογή των διατάξεων που διέπουν το αιτούμενο τελωνειακό καθεστώς (π.χ. τιμολόγιο και εφόσον απαιτείται πιστοποιητικό κυκλοφορίας ή καταγωγής, κιβωτολόγιο, ζυγολόγιο, έγκριση εξαγωγής). Σημειώνεται πως σύμφωνα με την Εθνική Νομοθεσία Ν. 718/1977 όπως έχει τροποποιηθεί και ισχύει, νόμιμος αντιπρόσωπος του διασαφιστή μπορεί να είναι οποιοδήποτε φυσικό, νομικό πρόσωπο ή ένωση προσώπων.

Το ΕΔΕ χρησιμοποιείται σε όλη την Ευρωπαϊκή Ένωση και εκτός από τη γλώσσα είναι πανομοιότυπο σε όλες τις χώρες-μέλη. Αν και το ΕΔΕ μπορεί να συμπληρωθεί από τον φορτωτή, είναι ευκολότερο η διαδικασία αυτή να γίνει από τον μεταφορέα, ο

οποίος έχει όλες τις πληροφορίες που αφορούν τη μεταφορά του συγκεκριμένου φορτίου, όπως είναι ο αριθμός πτήσης ή το όνομα του πλοίου.

Σε ορισμένες περιπτώσεις το ΕΔΕ πρέπει να συμπληρωθεί από τον εξαγωγέα, όπως για παράδειγμα όταν τα εμπορεύματα υπόκεινται στη χορήγηση αδειας εξαγωγής, πράγμα που σημαίνει ότι δεν μπορούν να εξέλθουν από την Ελλάδα χωρίς την άδεια του Υπουργείου Ανάπτυξης (μηχανολογικός εξοπλισμός) ή του Υπουργείου Εμπορίου (προϊόντα που επηρεάζουν την εθνική άμυνα και ασφάλεια, όπως οπλικά συστήματα, συστήματα προηγμένης τεχνολογίας και λοιπά είδη COCOM).

Σε μια τέτοια περίπτωση ο εξαγωγέας πρέπει κανονικά να συμπληρώσει το πρώτο μέρος του ΕΔΕ και να δώσει το μερικώς συμπληρωμένο έντυπο στον μεταφορέα, ο οποίος θα συμπληρώσει τα υπόλοιπα μέρη του κατά τον συνήθη τρόπο. Μετά τον έλεγχο, το Τελωνείο θα επιστρέψει θεωρημένο αντίγραφο του ΕΔΕ στον εξαγωγέα. Οι μεγαλύτεροι εξαγωγείς μπορούν να ζητήσουν Επιτόπιο Έλεγχο Εξαγωγών από τα Τελωνεία. Αυτό σημαίνει ότι οι τελωνειακές διατυπώσεις διεξάγονται στους χώρους των εξαγωγέων.

Τα Τελωνεία διατηρούν το δικαίωμα να επισκέπτονται τους χώρους και να ελέγχουν τις διαδικασίες. Το πλεονέκτημα του Επιτόπιου Ελέγχου Εξαγωγών για τον εξαγωγέα είναι ότι όλα τα έγγραφα μπορούν να προετοιμαστούν εκ των προτέρων επί τόπου, και να μην απομένει καμία άλλη διαδικασία να ολοκληρωθεί στον λιμένα ή αερολιμένα φόρτωσης (Αλιφραγκής Γεώργιος, 2017).

3.2 Πιστοποιητικό κυκλοφορίας εμπορευμάτων EUR 1 & ATR 1

Τα πιστοποιητικά κυκλοφορίας EUR. 1 και ATR 1 θεωρούνται από τις τελωνειακές αρχές του κράτους εξαγωγής, κατά την εξαγωγή των εμπορευμάτων τα οποία αφορά, δίνονται δε στον εξαγωγέα μόλις πραγματοποιηθεί ή εξασφαλιστεί η πραγματική εξαγωγή. Κατ' εξαίρεση, είναι δυνατό να εκδοθεί ένα πιστοποιητικό μετά την εξαγωγή των προϊόντων στα οποία αφορά:

- όταν δεν εκδόθηκε πιστοποιητικό κυκλοφορίας κατά το χρόνο της εξαγωγής λόγω λαθών, ακουσίων παραλείψεων ή ειδικών περιστάσεων.
- όταν εκδόθηκε πιστοποιητικό, αλλά απορρίφθηκε για τεχνικούς λόγους.

Η διαφορά των δύο πιστοποιητικών είναι στη χώρα προορισμού των εμπορευμάτων καθώς το Eur 1 είναι απαραίτητο για εξαγωγές στις χώρες ΕΖΕΣ και χώρες με σύμβαση ενώ το ATR 1 αφορά εξαγωγές στην Τουρκία (Αλιφραγκής Γεώργιος, 2017).

3.3 Πιστοποιητικό T5

Είναι έγγραφο παρακολούθησης της διακίνησης αγροτικών προϊόντων, καθώς και προϊόντων που δικαιούνται κοινοτικής επιδότησης. Επίσης, με το ίδιο έγγραφο παρακολουθούνται τα προϊόντα κοινοτικής παρέμβασης. Εκδίδεται από το τελωνείο εξαγωγής στην περίπτωση που το προϊόν για το οποίο έχει γίνει αποδεκτή διασάφηση εξαγωγής διασχίσει, πριν εγκαταλείψει το τελωνειακό έδαφος της κοινότητας κοινοτικά εδάφη, άλλα από αυτό του κράτους μέλους εξαγωγής. Η απόδειξη ότι το εν λόγω προϊόν εγκατέλειψε το τελωνειακό έδαφος παρέχεται με την προσκόμιση του πρωτότυπου αντιτύπου ελέγχου T5 συμπληρωμένο από το τελωνείο εξόδου και το οποίο αποστέλλεται από το τελωνείο εξόδου στο αρμόδιο τελωνείο εξαγωγής από το οποίο εκδόθηκε (Αλιφραγκής Γεώργιος, 2017).

3.4 Κοινοτική διαμετακόμιση T2

Ο κοινοτικός χαρακτήρας εμπορεύματος αποδεικνύεται με την προσκόμιση παραστατικού T2L. Απόδειξη ότι τα εμπορεύματα βρίσκονται σε ελεύθερη κυκλοφορία της Κοινότητας πρέπει να κατατίθεται στις αρμόδιες αρχές. Αυτή η απόδειξη μπορεί να λάβει τη μορφή παραστατικού T2 (T2F) σφραγισμένου κατάλληλα από το τελωνείο αναχώρησης στην Κοινότητα ή του πρωτότυπου παραστατικού T2L (T2LF) ή ισοδύναμου εγγράφου. Απόδειξη ότι τα εμπορεύματα βρίσκονται σε ελεύθερη κυκλοφορία εντός της Κοινότητας πρέπει να κατατίθεται στις αρμόδιες αρχές π.χ. του Αγίου Μαρίνου. Αυτή η απόδειξη μπορεί να λάβει τη μορφή παραστατικού T2 (T2F) σφραγισμένου κατάλληλα από το τελωνείο αναχώρησης στην Κοινότητα ή του πρωτότυπου παραστατικού T2L (T2LF) ή ισοδύναμου εγγράφου (ιδίως του συνοδευτικού διοικητικού εγγράφου που αναφέρεται στον κανονισμό (ΕΟΚ) αριθ. 2719/92). Οι συναλλαγές που πραγματοποιούνται με το εμπόρευμα να συνοδεύεται με T2LF τελούν υπό φορολογικό καθεστώς (Καταβολή ΦΠΑ στο τελωνείο κατά τον εκτελωνισμό).

(Αλιφραγκής Γεώργιος, 2017)

3.5 Τιμολόγιο

Το σημαντικότερο έγγραφο το οποίο πρέπει να ετοιμάσει ο εξαγωγέας είναι το Τιμολόγιο. Το Τιμολόγιο πρέπει να συνοδεύει κάθε φόρτωση, ακόμη και όταν τα εμπορεύματα αποστέλλονται ελεύθερα πληρωμής. Το τιμολόγιο είναι το βασικό έγγραφο που χρησιμοποιείται στις εξαγωγές, και κάθε άλλο έγγραφο χρησιμοποιεί πληροφορίες οι οποίες εμφανίζονται σε αυτό.

Συχνά ζητείται από τους εξαγωγείς να προετοιμάσουν ένα προτιμολόγιο (Pro forma Invoice). Το έγγραφο αυτό χρησιμοποιείται υπό τύπον προσφοράς ή όταν η

πληρωμή γίνεται προκαταβολικά και οι λέξεις pro forma πρέπει να εμφανίζονται ευκρινώς. Όταν αποστέλλονται δείγματα χωρίς χρέωση, οι Τελωνειακές Αρχές ζητούν την υποβολή ενός τιμολογίου για τελωνειακούς και μόνον λόγους. Στην περίπτωση αυτή στο τιμολόγιο αναγράφεται η ρήτρα «Χωρίς εμπορική αξία Αναγραφόμενη αξία μόνον για τελωνειακούς σκοπούς».

Μερικές χώρες ζητούν επικυρωμένα ή θεωρημένα τιμολόγια, πράγμα που σημαίνει ότι ο εξαγωγέας πρέπει να έχει το τιμολόγιο του θεωρημένο πριν από την αποστολή των εμπορευμάτων. Η θεώρηση ή η επικύρωση γίνονται από Εμπορικό Επιμελητήριο ή από Πρεσβεία, ανάλογα με τις απαιτήσεις της χώρας προορισμού.

(Αλιφραγκής Γεώργιος, 2017)

3.6 Πιστοποιητικό προέλευσης

Ένα άλλο έγγραφο που απαιτείται συχνά είναι ο Πιστοποιητικό προέλευσης, το οποίο πρέπει να συμπληρώνεται πριν από την εξαγωγή των εμπορευμάτων. Στην Ελλάδα τα Πιστοποιητικά Προέλευσης χορηγούνται από τα Εμπορικά Επιμελητήρια. Μετά τη συμπλήρωση του σχετικού εντύπου, το Επιμελητήριο θεωρεί το Πιστοποιητικό και χρεώνει κάποια έξοδα για τη μεσολάβησή του. Όλες οι αραβικές χώρες ζητούν πιστοποιητικό προέλευσης θεωρημένο από τον Εμπορικό Ακόλουθο της Πρεσβείας τους στην Ελλάδα. Στην περίπτωση που κάποια αραβική χώρα δεν έχει Πρεσβεία ή Προξενείο στην Ελλάδα, τότε ζητείται η θεώρηση από την Πρεσβεία οποιασδήποτε άλλης αραβικής χώρας (Αλιφραγκής Γεώργιος, 2017).

3.7 Κιβωτολόγιο (packing list)

Το Κιβωτολόγιο περιγράφει το περιεχόμενο ενός φορτίου. Οι εξαγωγείς που χρησιμοποιούν πρόγραμμα ηλεκτρονικού υπολογιστή για την σύνταξη των τιμολογίων, μπορούν ταυτόχρονα να συντάξουν και το Κιβωτολόγιο. Πολλές από τις πληροφορίες που εμφανίζονται στο τιμολόγιο επαναλαμβάνονται και στο Κιβωτολόγιο, το οποίο περιλαμβάνει τον αριθμό και το είδος των κιβωτίων, το περιεχόμενό τους, το καθαρό και μικτό βάρος σε χιλιόγραμμα καθώς και τις πλήρεις διατάξεις και το συνολικό μέγεθος κάθε κιβωτίου. Στο κάτω μέρος του κιβωτολογίου αθροίζονται όλες οι μονάδες συσκευασίας (Αλιφραγκής Γεώργιος, 2017).

3.8 Πιστοποιητικό συμμόρφωσης (Certificate of conformity)

Ορισμένες χώρες απαιτούν όλα τα εμπορεύματα να είναι εφοδιασμένα με Πιστοποιητικό Συμμόρφωσης. Το Πιστοποιητικό Συμμόρφωσης επιβεβαιώνει ότι τα εμπορεύματα είναι σύμφωνα με τις προδιαγραφές που ισχύουν στη χώρα εισαγωγής. Το Πιστοποιητικό πρέπει να εκδίδεται πριν από τη φόρτωση. Οι περισσότερες χώρες ορίζουν έναν Οργανισμό σε κάθε χώρα που είναι αποκλειστικά υπεύθυνος για την έκδοση αυτών των πιστοποιητικών. Οι οργανισμοί αυτοί ζητούν συχνά να επαληθεύσουν τα φορτία πριν από την έκδοση του πιστοποιητικού συμμόρφωσης. Τα εμπορεύματα που φθάνουν στα σύνορα χωρίς πιστοποιητικό συμμόρφωσης κινδυνεύουν να κατασχεθούν. Οι εξαγωγείς θα πρέπει να γνωρίζουν ότι οι εταιρείες που εκδίδουν τα πιστοποιητικά χρεώνουν κάποια έξοδα για την παροχή των

υπηρεσιών τους (περίπου 10% επί της αξίας του οριστικού τιμολογίου), τα οποία θα πρέπει να συνυπολογίσουν κατά την προετοιμασία των προσφορών τους.

(Αλιφραγκής Γεώργιος, 2017)

Κεφάλαιο 4^ο: Έντυπα συμπληρούμενα από τους μεταφορείς

Εκτός από τα έγγραφα που είναι κοινά για όλες τις μεταφορές, κάθε είδος μεταφοράς έχει τα δικά της ιδιαίτερα έγγραφα. Για τις αεροπορικές μεταφορές, το σημαντικότερο έγγραφο είναι η αεροπορική φορτωτική (air waybill), εν συντομία AWB. Για τη θαλάσσια μεταφορά, το σημαντικότερο έγγραφο είναι η θαλάσσια φορτωτική (bill of lading), για συντομία συνήθως B/L.

Για τις διεθνείς οδικές μεταφορές, το δελτίο αποστολής που συμπληρώνεται συνήθως από τον μεταφορέα είναι το έντυπο CMR (Ευρωπαϊκή Σύμβαση για τις Χερσαίες Μεταφορές). Για τις σιδηροδρομικές μεταφορές, το κανονικό έγγραφο μεταφοράς είναι η σιδηροδρομική φορτωτική CIM (Διεθνής Ευρωπαϊκή Σύμβαση για τις Σιδηροδρομικές Μεταφορές).

4.1 Ευρωπαϊκή Σύμβαση για τις Χερσαίες Μεταφορές

Το έντυπο CMR συμπληρώνεται από τον μεταφορέα και δίδεται προς υπογραφή στον αποστολέα όταν παραληφθούν τα εμπορεύματα. Το CMR περιέχει όλες τις σχετικές με το φορτίο πληροφορίες, μαζί με τα στοιχεία του οχήματος και του μεταφορέα. Το πρώτο αντίτυπο του CMR παραμένει στον αποστολέα, το δεύτερο συνοδεύει τα εμπορεύματα και το τρίτο κρατά ο μεταφορέας. Στις περισσότερες περιπτώσεις, αυτός που συμπληρώνει το έντυπο CMR είναι ο μεταφορέας. Επειδή όμως οι περισσότερες πληροφορίες που ζητούνται αφορούν τον εξαγωγέα, είναι προτιμότερο το έγγραφο αυτό να το συμπληρώσει ο εξαγωγέας, επειδή αυτός ευθύνεται για την ακρίβεια των στοιχείων του CMR. Μετά την εκφόρτωση των εμπορευμάτων ζητείται από τον παραλήπτη να υπογράψει το CMR. Στο έντυπο του CMR υπάρχει χώρος για να προσθέσει ο εξαγωγέας ή ο εισαγωγέας οποιαδήποτε πληροφορία θα μπορούσε να διευκολύνει τον μεταφορέα.

Οι περισσότερες από τις Ευρωπαϊκές χώρες έχουν αποδεχθεί την Συνθήκη για τις Χερσαίες Μεταφορές (CMR), η οποία ρυθμίζει τις υποχρεώσεις και τις πιθανές ευθύνες του μεταφορέα. Οι μεταφορείς διαβεβαιώνουν συχνά τους πελάτες τους ότι όλα τα εμπορεύματα μεταφέρονται «υπό συνθήκες CMR», κάτι που ως ένα βαθμό παρέχει ασφάλεια για τις μεταφορές. Ωστόσο, η υποχρέωση διακίνησης των εμπορευμάτων «υπό συνθήκες CMR» δεν συνδέεται με την οικονομική κατάσταση της εταιρείας και για το λόγο αυτόν απαιτείται προσοχή.

Η σύμβαση CMR καλύπτει μόνο μια μορφή συνδυασμένης μεταφοράς. Αν δηλαδή το όχημα που κινείται οδικά ή και η ρυμουλκούμενη νταλικά για κάποια απόσταση μεταφερθεί με πορθμείο ή ανεβεί σε πλατφόρμα τρένου, τότε η Σύμβαση έχει

εφαρμογή αρκεί τα εμπορεύματα να μην εκφορτωθούν από το όχημα που αρχικά φορτώθηκαν (www.greenwoods.org).

4.2 ADR-ΔΙΕΘΝΕΙΣ ΜΕΤΑΦΟΡΕΣ ΕΠΙΚΥΝΔΥΝΩΝ ΕΜΠΟΡΕΥΜΑΤΩΝ

Είναι το ακρωνύμιο (Accord European relatif au transport international des marchandises Dangereuses par Route) της Ευρωπαϊκής Συμφωνίας σχετικά με τις Διεθνείς Μεταφορές Επικίνδυνων Εμπορευμάτων που πραγματοποιούνται οδικώς και η οποία υπογράφηκε στη Γενεύη το 1957. Σύμφωνα με το άρθρο 2 της εν λόγω Συμφωνίας, η οδική μεταφορά επικίνδυνων εμπορευμάτων, εκτός από ορισμένα εξαιρετικά επικίνδυνα εμπορεύματα, επιτρέπεται αρκεί να υπόκειται σε συμμόρφωση με τις διατάξεις των τεχνικών παραρτημάτων Α και Β της Συμφωνίας.

Τα παραρτήματα της ADR περιλαμβάνουν διατάξεις που μεταξύ άλλων αφορούν την ταξινόμηση των εμπορευμάτων, τις διαδικασίες αποστολής, τις απαιτήσεις για την κατασκευή και τον έλεγχο των συσκευασιών, των δεξαμενών κλπ, τις συνθήκες μεταφοράς, φόρτωσης, εκφόρτωσης, διαχείρισης, τις απαιτήσεις για τα πληρώματα και το όχημα. Οι παραπάνω διατάξεις υπόκεινται σε τροποποιήσεις επικαιροποιήσεις ανά τακτά χρονικά διαστήματα (συνήθως ανά διετία). Τις νέες εκδόσεις της ADR ενσωματώνει κάθε φορά η Ευρωπαϊκή Επιτροπή υπό μορφή Οδηγίας με την οποία εναρμονίζουν το εθνικό τους δίκαιο και την οποία εφαρμόζουν τα κράτη μέλη της Ε.Ε. (www.yme.gr)

4.3 Εγγύηση μεταφοράς TIR

Το καθεστώς διαμετακόμισης TIR («Transports Internationaux Routiers» - Διεθνείς Οδικές Μεταφορές) βασίζεται στην τελωνειακή σύμβαση περί διεθνών μεταφορών εμπορευμάτων υπό την κάλυψη δελτίων TIR, που σήμερα αριθμεί 64 συμβαλλόμενα μέρη συμπεριλαμβανομένων όλων των κρατών μελών της Ε.Ε. Τα εμπορεύματα μπορούν μεταφερόμενα υπό την κάλυψη δελτίου TIR να διέρχονται από το έδαφος οποιουδήποτε αριθμού συμβαλλομένων μερών, ένα από τα οποία πρέπει απαραίτητα να μην είναι κράτος μέλος της ΕΚ.

Το καθεστώς TIR βασίζεται στο «δελτίο TIR» που χρησιμεύει και ως τελωνειακή δήλωση και ως εγγύηση. Τυπώνεται και διανέμεται από τη Διεθνή Ένωση Οδικών Μεταφορών (IRU) και εκδίδεται σε χρήστες από τους εθνικούς εγγυοδοτικούς οργανισμούς που έχουν εξουσιοδοτηθεί για το σκοπό αυτό από τις αρμόδιες αρχές (συνήθως τελωνειακές) κάθε συμβαλλόμενου μέρους.

Σε περίπτωση που η μεταφορά ή η διαμετακόμιση ενός εμπορεύματος στο εσωτερικό της Κοινότητας εκτελείται υπό το καθεστώς της σύμβασης TIR, η Κοινότητα θεωρείται, για τους σκοπούς της μεταφοράς ή της διαμετακόμισης, ενιαίο έδαφος. Σε περίπτωση που η μεταφορά από ένα σημείο της Κοινότητας σε άλλο εκτελείται με τμηματική διέλευση από το έδαφος τρίτης χώρας, οι έλεγχοι και οι διατυπώσεις που εμπεριέχονται στο καθεστώς TIR εφαρμόζονται στα σημεία στα οποία η μεταφορά

εγκαταλείπει προσωρινά το τελωνειακό έδαφος της Κοινότητας και από τα οποία εισέρχεται εκ νέου σ' αυτό.

Όσον αφορά την εφαρμογή της Σύμβασης TIR σε περίπτωση που μία αποστολή εισέρχεται ή αρχίζει στο έδαφος της Κοινότητας, η εγγυήτρια ένωση καθίσταται ή είναι υπεύθυνη έναντι των αρχών κάθε κράτους μέλους από το έδαφος του οποίου διέρχεται η αποστολή TIR, μέχρις ότου εξέλθει από το τελωνειακό έδαφος της Κοινότητας, ή μέχρι το τελωνείο προορισμού που βρίσκεται στο έδαφος αυτό. Τα εμπορεύματα που κυκλοφορούν στο έδαφος της Κοινότητας βάσει του δελτίου TIR θεωρούνται ως μη κοινοτικά εμπορεύματα, εκτός αν αποδειχθεί ότι αυτά έχουν κοινοτικό χαρακτήρα. Πρέπει να σημειωθεί ότι με την ίδια διαδικασία διακινούνται και κοινοτικά εμπορεύματα τα οποία διέρχονται ή εξάγονται στις χώρες ΕΖΕΣ (Νορβηγία, Ελβετία, Ισλανδία).

Ηλεκτρονική καταγραφή των φορτηγών, εμπορευμάτων και εμπορευματοκιβωτίων διενεργείται από στα τελωνεία, παράλληλα με την προσκόμιση σε αυτά των δελτίων TIR.

Σημειώνεται ότι η ηλεκτρονική υποβολή των δεδομένων δελτίου TIR, του μηχανογραφικού συστήματος NCTS/TIR, καθίσταται υποχρεωτική και εφαρμόζεται αποκλειστικά και μόνο εντός της Ευρωπαϊκής Ένωσης, δεν συμμετέχουν δηλαδή οι χώρες ΕΖΕΣ (οι οποίες συμμετέχουν στην Κοινή Διαμετακόμιση και εφαρμόζουν το NCTS) ούτε οι τρίτες χώρες που είναι συμβαλλόμενες στη Σύμβαση TIR (NCTS = Νέο Διακρατικό Σύστημα Διαμετακόμισης) (www.ektelonismos.com)

4.4 Φορτωτική Θαλάσσιας μεταφοράς (Bill of lading)

Ένα από τα παλαιότερα έγγραφα που χρησιμοποιούνται στο διεθνές εμπόριο είναι η φορτωτική θαλάσσιας μεταφοράς. Το έντυπο εξακολουθεί να αποτελεί πολύ σημαντικό έγγραφο, το οποίο χρησιμοποιείται σε όλες σχεδόν τις περιπτώσεις που τα εμπορεύματα αποστέλλονται στο εξωτερικό με Container ή με πλοίο. Η φορτωτική θαλάσσιας μεταφοράς εξυπηρετεί πολλούς σκοπούς και ταυτόχρονα είναι νομικό έγγραφο. Οι φορτωτικές θαλάσσιας μεταφοράς εκδίδονται από τις Ναυτιλιακές Εταιρείες, τις Μεταφορικές Εταιρείες και από την FIATA, τη Διεθνή Ομοσπονδία του Συνδέσμου Μεταφορικών Εταιρειών. Όλες οι φορτωτικές θαλάσσιας μεταφοράς είναι πανομοιότυπες στην όψη. Έχουν μέγεθος Α4 με το όνομα της ναυτιλιακής εταιρείας εμφανώς αναγραφόμενο στην κορυφή του εντύπου.

Οι λεπτομέρειες της φόρτωσης εμφανίζονται στο σώμα του εγγράφου και υπάρχει χώρος για υπογραφή στο κάτω μέρος. Στην οπίσθια όψη αναγράφονται πυκνοτυπωμένοι οι όροι μεταφοράς, οι οποίοι καθίστανται σημαντικοί όταν κάτι δεν πάει καλά. Η πρώτη ιδιότητα της φορτωτικής θαλάσσιας μεταφοράς είναι η χρησιμότητά της ως απόδειξης για τα εμπορεύματα. Εάν τα εμπορεύματα φορτώνονται με συμβατικό τρόπο, είναι δυνατός ο φυσικός έλεγχος του φορτίου κατά την φόρτωση.

Η φορτωτική θαλάσσιας μεταφοράς περιλαμβάνει πλήρη στοιχεία για τον αριθμό των μονάδων συσκευασίας και περιγραφή των εμπορευμάτων. Όπου η μεταφορά γίνεται με containers, η φορτωτική αναφέρει τον αριθμό του container με τη δήλωση «δηλώθηκε ότι περιέχει», επειδή η Ναυτιλιακή εταιρεία βασίζεται στις πληροφορίες του πελάτη της και το προσωπικό της προβλήτας αδυνατεί να ελέγξει κάθε container ξεχωριστά.

Η φορτωτική θαλάσσιας μεταφοράς αποτελεί επίσης σύμβαση μεταφοράς μεταξύ του φορτωτή και της Ναυτιλιακής εταιρείας. Η φορτωτική συμπληρώνεται αφού το πλοίο αποπλεύσει, καθώς μόνον τότε η Ναυτιλιακή εταιρεία έχει τη δυνατότητα να συμπληρώσει όλα τα μέρη της φορτωτικής, όπως το όνομα του πλοίου και την ημερομηνία αναχώρησης.

Η Τρίτη ιδιότητα της φορτωτικής θαλάσσιας μεταφοράς είναι ότι αποτελεί τίτλο κυριότητας. Αυτό σημαίνει ότι οποιοσδήποτε έχει στα χέρια του τη φορτωτική έχει δικαίωμα να παραλάβει τα εμπορεύματα. Ο αγοραστής των εμπορευμάτων για να παραλάβει το φορτίο κανονικά παρουσιάζει την πρωτότυπη φορτωτική στην Ναυτιλιακή εταιρεία στο λιμάνι άφιξης. Με τη φορτωτική θαλάσσιας μεταφοράς ο εξαγωγέας έχει κάποιο ποσοστό ασφαλείας σχετικά με την πληρωμή των εμπορευμάτων, δεδομένου ότι ο παραλήπτης δεν μπορεί να παραλάβει τα εμπορεύματα χωρίς τη σύμφωνη γνώμη του εξαγωγέα.

Παρ' όλα αυτά, η φορτωτική δεν θα πρέπει να χρησιμοποιείται ως υποκατάστατο της πολιτικής του ελέγχου των πιστώσεων, δεδομένου ότι η παραμονή ενός φορτίου σε μία απομακρυσμένη προκυμαία προκαλεί προβλήματα. Ακόμη, αν ο παραλήπτης αδυνατεί να παραλάβει τα εμπορεύματα, ο εξαγωγέας θα πρέπει ενδεχομένως να φροντίσει για την επιστροφή τους. Η διαδικασία αυτή συνεπάγεται μία επιπλέον επιβάρυνση ναύλου καθώς και σημαντικά αποθηκευτικά έξοδα στο εξωτερικό.

Οι φορτωτικές θαλάσσιας μεταφοράς εκδίδονται σε σειρές, συνήθως σε τρία πρωτότυπα ή περισσότερα εάν ζητηθούν, και οποιοδήποτε από τα τρία πρωτότυπα μπορεί να χρησιμοποιηθεί για την παραλαβή του σχετικού φορτίου, γεγονός το οποίο καθιστά τα άλλα δύο πρωτότυπα χωρίς αξία ή ισχύ. Οι σειρές παρέχουν την ευχέρεια διαχωρισμού των πρωτοτύπων για την ταχυδρομική αποστολή ή την αποστολή με courier στην Τράπεζα του εξωτερικού, στον αγοραστή ή στον αντιπρόσωπο που διαχειρίζεται το φορτίο για λογαριασμό του εξαγωγέα στο λιμάνι του προορισμού.

4.5 Αεροπορική φορτωτική (Air waybill)

Η αεροπορική φορτωτική, συχνά για συντομία AWB, χρησιμοποιείται για όλους τους αεροπορικούς ναύλους και επέχει θέση δελτίου αποστολής. Σε αντίθεση με τη Φορτωτική Θαλάσσιας Μεταφοράς, η Αεροπορική Φορτωτική δεν αποτελεί τίτλο κυριότητας. Η βασική αεροπορική φορτωτική είναι ένα έγγραφο που αποτελείται από δώδεκα μέρη με κάθε σελίδα να εξυπηρετεί διαφορετικό σκοπό, αν και για πολλές αεροπορικές μεταφορές δεν απαιτούνται και τα δώδεκα αντίγραφα. Η αεροπορική

φορτωτική μπορεί να συμπληρωθεί από την αεροπορική εταιρεία, αν και συνήθως συμπληρώνεται από τον αεροπορικό μεταφορέα.

Κάθε αεροπορική φορτωτική φέρει έναν μοναδικό αριθμό, ο οποίος αποτελεί στοιχείο αναγνώρισης του φορτίου καθ' όλη τη διάρκεια του ταξιδιού του. Η αεροπορική φορτωτική χρησιμοποιείται σε όλες τις επικοινωνίες που αφορούν τη φόρτωση καθώς και σε άλλα έντυπα που χρησιμοποιούνται για τις τελωνειακές διατυπώσεις. Είναι σημαντικό να γνωστοποιηθεί στον παραλήπτη ο αριθμός της αεροπορικής φορτωτικής το ταχύτερο δυνατόν. Η αεροπορική φορτωτική παρέχει στον φορτωτή απόδειξη παραλαβής των εμπορευμάτων, ενώ άλλα αντίγραφα της συνοδεύουν το φορτίο.

Η συμπλήρωση του εντύπου της αεροπορικής φορτωτικής είναι σχετικά εύκολη και οι περισσότερες από τις πληροφορίες που ζητούνται είναι αυταπόδεικτες. Η ακρίβεια των στοιχείων της αεροπορικής φορτωτικής αποτελεί ευθύνη του αερομεταφορέα, δεδομένου ότι οποιαδήποτε λάθη μπορεί, όπως σε όλα τα άλλα έγγραφα, να προκαλέσουν προβλήματα.

Αεροπορική φορτωτική αερομεταφορέα

Μία αυξανόμενη τάση στο τομέα των αεροπορικών μεταφορών είναι η έκδοση των αεροπορικών φορτωτικών, για συντομία HAWB, από τους ίδιους τους μεταφορείς. Οι φορτωτικές αυτές δεν διαφέρουν από εκείνες που εκδίδουν οι Αεροπορικές Εταιρείες. Ο αεροπορικός διαμεταφορέας συγκεντρώνει διάφορα φορτία σε μία κύρια Αεροπορική Φορτωτική, κοινώς MAWB, και κατόπιν εκδίδει χωριστές Αεροπορικές Φορτωτικές στους πελάτες του.

4.6 Σιδηροδρομική φορτωτική (CIM Consignment note)

Οι σιδηροδρομικές μεταφορές διέπονται από τους όρους και τις προϋποθέσεις της Συνθήκης Διεθνών Σιδηροδρομικών Μεταφορών, γνωστής και ως Συνθήκης COTIF. Λειτουργούν κατά τον ίδιο τρόπο με τις προϋποθέσεις του CMR για τις οδικές μεταφορές. Η Σιδηροδρομική Φορτωτική, συνηθέστερα αναφερόμενη ως έντυπο CIM απαιτείται τόσο για φορτία πάνω σε αυτοκίνητα που μεταφέρονται σιδηροδρομικώς όσο και για φορτία σε βαγόνια. Ο σκοπός της Σιδηροδρομικής Φορτωτικής είναι να συνοδεύσει τα εμπορεύματα από τον αποστολέα στον παραλήπτη και να καθορίσει τα πληρωτέα έξοδα.

Η Σιδηροδρομική Φορτωτική συνοδεύει το φορτίο σ' ολόκληρο το ταξίδι του. Το έντυπο CIM συμπληρώνεται συνήθως από τον μεταφορέα. Στην Ευρώπη η ισχύς της Σιδηροδρομικής Φορτωτικής ξεκινά συνήθως στο σταθμό αποστολής. Το έντυπο CIM αποτελείται από πέντε μέρη. Για τη διακίνηση σε χώρες εκτός Ευρωπαϊκής Ένωσης, το έντυπο CIM χρησιμοποιείται για την υποστήριξη άλλων εγγράφων για Τελωνειακούς σκοπούς. (Αλιφραγκής Γεώργιος, 2017)

Υπάρχουν βεβαίως και άλλα έγγραφα τα οποία χρησιμοποιεί κανείς στις διεθνείς εμπορικές συναλλαγές, και τα οποία συνοπτικά είναι τα ακόλουθα:

4.7 Ασφαλιστήριο συμβόλαιο – Πιστοποιητικό ασφάλισης

Εάν ο εισαγωγέας πρέπει να ασφαλίσει τα εμπορεύματα για τη μεταφορά, είναι συχνά απαραίτητο ένα Ασφαλιστήριο, ιδιαίτερα εάν τα φορτωτικά έγγραφα θα πρέπει να παρουσιαστούν έναντι ενέγγυου πιστώσεως. Το συμβόλαιο ή το πιστοποιητικό δεν θα πρέπει να φέρει ημερομηνία μεταγενέστερη της ημερομηνίας αποστολής των εμπορευμάτων, θα πρέπει να έχει εκδοθεί και υπογραφεί από Ασφαλιστική Εταιρεία ή Πράκτορα που ενεργεί για λογαριασμό Ασφαλιστικής Εταιρείας και θα πρέπει να παρέχει κάλυψη για ποσό όχι μικρότερο της αξίας του Τιμολογίου.

Συχνά η κάλυψη προσδιορίζεται στο 110% της αξίας, εκφραζόμενη στο νόμισμα τιμολόγησης του εμπορεύματος. Επίσης, απαιτούνται συνήθως λεπτομέρειες για το πλοίο και τον λιμένα φόρτωσης, περιγραφή των εμπορευμάτων και της συσκευασίας και το όνομα του Οργανισμού στη χώρα προορισμού, προς τον οποίο θα πρέπει να απευθυνθεί οποιοσδήποτε έχει ασφαλιστικές απαιτήσεις.

4.8 Άλλα έγγραφα

Ορισμένες χώρες ζητούν ειδικά έγγραφα, ιδιαίτερα στην περίπτωση που ο τρόπος πληρωμής του εξαγωγέα γίνεται έναντι ενέγγυου πιστώσεως. Ο αγοραστής θα πρέπει κατά την περίοδο των διαπραγματεύσεων να ενημερώσει τον πωλητή για τα απαιτούμενα ειδικά έγγραφα, διαφορετικά αυτά θα καθορίζονται από την ενέγγυο πίστωση (Αλιφραγκής Γεώργιος, 2017).

ΘΕΜΑ 11^ο :Η ΓΕΩΓΡΑΦΙΚΗ ΘΕΣΗ ΤΗΣ ΕΛΛΑΔΟΣ ΚΑΙ ΤΟ ΛΙΜΑΝΙ ΤΟΥ ΠΕΙΡΑΙΑ

Η γεωγραφική θέση της Ελλάδας στο σταυροδρόμι των τριών ηπείρων (Ευρώπης, Ασίας και Αφρικής), την καθιστά, από την πρώιμη αρχαιότητα, στρατηγικό κομβικό σημείο σύνδεσης διαφορετικών λαών, αγαθών και πολιτισμών, κατέχοντας έτσι μια πλέον νευραλγική θέση ανάπτυξης των μεταφορών στην ευρύτερη περιοχή.

Συγκεκριμένα, οι θαλάσσιες μεταφορές είναι ο πιο διαδεδομένος τρόπος για τη διεκπεραίωση των παγκόσμιων μεταφορών, αντιπροσωπεύοντας το 80% του παγκόσμιου εμπορίου, σε όγκο, και πάνω από 70% σε αξία (www.unctad.org). Σύμφωνα με πρόσφατη μελέτη, η διακίνηση εμπορευματοκιβωτίων σε ευρωπαϊκά λιμάνια αυξάνεται κατά 6% ετησίως, ενώ η κυκλοφορία μέσω των λιμανιών της Νοτιοανατολικής Ευρώπης αυξάνεται κατά περισσότερο από 8% ετησίως. Οι εμπορικές ροές μεταξύ της Ασίας και της Νοτιοανατολικής Ευρώπης αναμένεται να αυξηθούν με ετήσιο ρυθμό 7% (McKinsey 2012) .

Σε αυτό το περιβάλλον, η ευνοϊκή γεωγραφική θέση της Ελλάδας, λειτουργώντας ως πύλη μεταξύ Δύσης και Ανατολής καθιστούν τη χώρα ιδιαίτερα ελκυστική για επενδύσεις στους κλάδους του εφοδιασμού και των μεταφορών με απώτερο σκοπό την αποτελεσματική και αποδοτική εκμετάλλευση των συνεχώς αυξανόμενων εμπορικών ροών.

Σε γενικές γραμμές τα Ελληνικά λιμάνια κατέχουν στρατηγική θέση και λειτουργούν ως περιφερειακά κέντρα εξέχουσας σημασίας για τις μεταφορές από την Ασία προς την Ευρώπη. Συγκεκριμένα, το κεντρικό λιμάνι του Πειραιά είναι ένα μεγάλο λιμάνι με πολλές δυνατότητες, το οποίο μπορεί να λειτουργήσει και ως λιμάνι εμπορευματοκιβωτίων, αλλά και ως τερματικός σταθμός αυτοκινήτων, ενώ έχει σχετικά μικρή απόσταση από την κεντρική μεσογειακή οδό μεταφοράς (Mediterranean maritime route) (210 ναυτικά μίλια) (McKinsey 2012).

Επίσης, το λιμάνι του Πειραιά έχει πρόσβαση στο εξελιγμένο Κέντρο Εφοδιασμού του Θριασίου, ενώ συνδέεται με την υπόλοιπη Ευρώπη με τρένο υψηλών ταχυτήτων. Όλα αυτά καθιστούν τον Πειραιά ιδανικό λιμάνι για μεταφορές που μπορεί να εξυπηρετήσει επιτυχώς τις ανάγκες ενός διαμετακομιστικού κέντρου, αλλά και να λειτουργήσει ως πύλη προς την Ευρώπη.

Από το 2010 και μετά, το λιμάνι εμπορευματοκιβωτίων του Πειραιά και ο τερματικός σταθμός αυτοκινήτων σημειώνει μια πολύ αξιόλογη πορεία ανάκαμψης, εν μέρει λόγω της άφιξης της COSCO Pacific ως διαχειριστή της «Προβλήτας 2». Ο Πειραιάς επανεμφανίζεται στην λίστα των 15 κορυφαίων ευρωπαϊκών λιμανιών εμπορευματοκιβωτίων με συνολική δυναμικότητα 3,6 εκατ. TEU. Η αυξανόμενη δυναμικότητα και αποτελεσματικότητα του λιμανιού, η νέα σιδηροδρομική σύνδεση για την μεταφορά φορτίων στην Ευρώπη, καθώς και η πιο σύντομη, πιο άμεση πρόσβαση στην Ασία μέσω των καθιερωμένων ναυτιλιακών γραμμών έχουν καθιερώσει τον Πειραιά ως προνομιακό σημείο για τις εισαγωγές προϊόντων από τις χώρες παραγωγής της Ασίας (Κίνα, Ιαπωνία, Κορέα, Ινδία) στην Ευρώπη.

Επιπροσθέτως, υπάρχουν και άλλα Ελληνικά λιμάνια τα οποία έχουν τη δυνατότητα να λειτουργήσουν ως πύλες προς την Ευρώπη, συμπεριλαμβανομένων των λιμένων της Θεσσαλονίκης, της Αλεξανδρούπολης και της Πάτρας.

Συνεπώς, οι επενδυτικές ευκαιρίες στην Ελληνική αγορά Εφοδιασμού και Μεταφορών είναι πολλά υποσχόμενες και θα βασιστούν κυρίως στις παρακάτω στρατηγικές ενέργειες:

- Την ανάπτυξη των ελληνικών λιμένων και τη λειτουργία τους ως πύλες από την Ασία προς την Ευρώπη
- Την προγραμματισμένη ιδιωτικοποίηση των κρίσιμων και στρατηγικών περιουσιακών στοιχείων της Ελλάδας, όπως ο Λιμένας του Πειραιά (ΟΛΠ), της Θεσσαλονίκης (ΟΛΘ) και το Σιδηροδρομικό Δίκτυο της χώρας (ΤΡΑΙΝΟΣΕ)
- Τις συνεχείς επενδύσεις για τη βελτίωση των υποδομών του σιδηροδρομικού και του οδικού δικτύου, συμπεριλαμβανομένης και της πρόσφατης επανέναρξης πολλών μεγάλων έργων στους Ελληνικούς αυτοκινητόδρομους
- Την ευκαιρία που έχουν σημαντικοί παγκόσμιοι κατασκευαστές να χρησιμοποιήσουν την Ελλάδα ως κέντρο εφοδιασμού, συναρμολόγησης και

διασφάλισης ποιότητας για τα προϊόντα που κατασκευάζονται στην Ασία και πωλούνται στην Ευρώπη.

Η δυνατότητα που έχει η Ελλάδα να εξελιχθεί σε σημαντικό κέντρο εφοδιασμού και διανομής για την υπόλοιπη Ευρώπη έχει ήδη αναγνωριστεί από μεγάλους επενδυτές, όπως είναι η COSCO, η οποία έχει επενδύσει σημαντικά στο λιμάνι του Πειραιά, ενώ στις 22 Ιανουαρίου 2015 εγκαινίασε τη νέα επένδυση του Ομίλου στον Πειραιά ύψους 230 εκατ. € που αφορά στην επέκταση του Προβλήτα III, Εξέχουσας σημασίας είναι και η πρόσφατη συμφωνία μεταξύ της Ελληνικής Σιδηροδρομικής εταιρίας ΤΡΑΙΝΟΣΕ και της HP για την αποκλειστική μεταφορά των προϊόντων της από τον Πειραιά στην υπόλοιπη Ευρώπη. Ακολουθώντας το ίδιο παράδειγμα, τον Δεκέμβριο του 2013 η Huawei δημιούργησε ένα δοκιμαστικό και πιλοτικό κέντρο διανομής στο λιμάνι του Πειραιά, ενώ η ZTE Corp ανακοίνωσε πρόσφατα την ανάπτυξη κέντρου logistics στο λιμάνι του Πειραιά.

Κεφάλαιο 1^ο: Το λιμάνι του Πειραιά σε αριθμούς

Για τις ανάγκες τις παρούσας διπλωματικής εργασίας αξιολογήθηκαν και μελετήθηκαν στατιστικά στοιχεία σχετικά με την διακίνηση εμπορευματοκιβωτίων στο λιμάνι του Πειραιά για το πρώτο εξάμηνο του 2017. Από την ανάλυση αυτή εξήχθησαν ορισμένα διαγράμματα τα οποία παρατίθενται και αναλύονται παρακάτω.

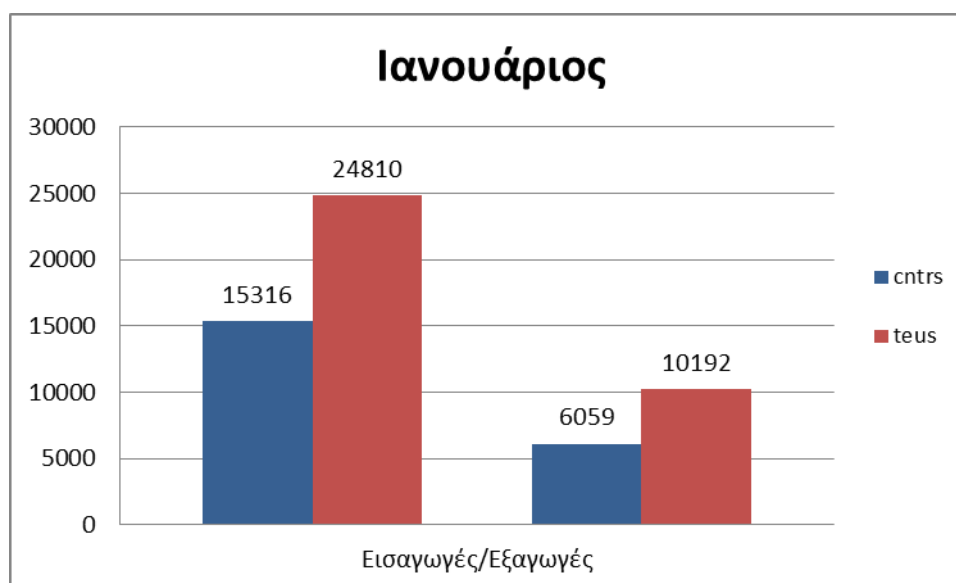

Το παραπάνω διάγραμμα αφορά την διακίνηση εμπορευματοκιβωτίων για τον Ιανουάριο του 2017. Όπως είναι φανερό οι εισαγωγές είναι περισσότερες από τις εξαγωγές με διαφορά 9.257 container. Ωστόσο, το σύνολο των containers που διακινήθηκαν τον Ιανουάριο από το λιμάνι του Πειραιά είναι 21.375.

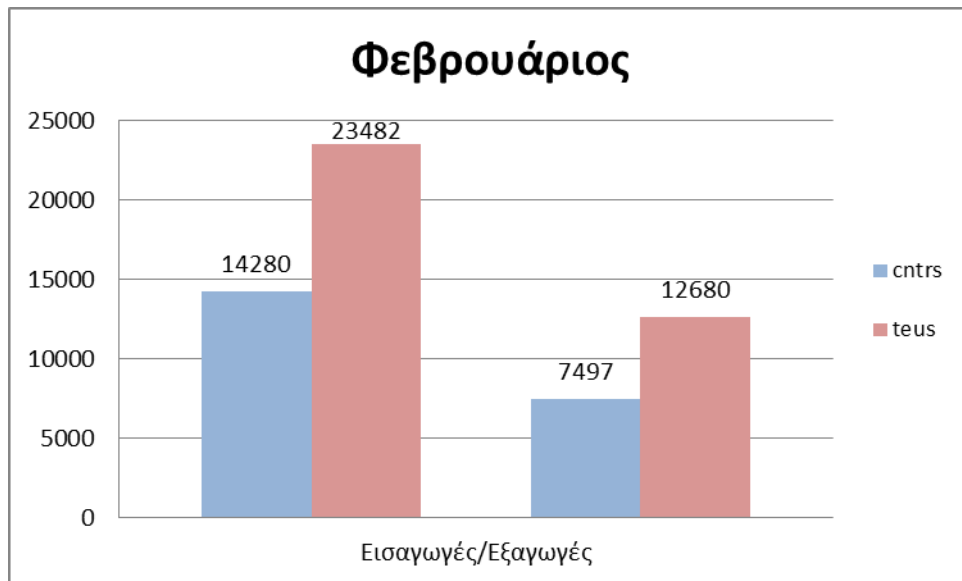

Ότι ισχύει για τον μήνα Ιανουάριο ισχύει και για τον Φεβρουάριο του 2017, καθώς όπως φαίνεται και από το παραπάνω διάγραμμα έχουμε μια αξιοσημείωτη διαφορά κατά 6.783 containers μεταξύ των εισερχόμενων και εξερχόμενων container.

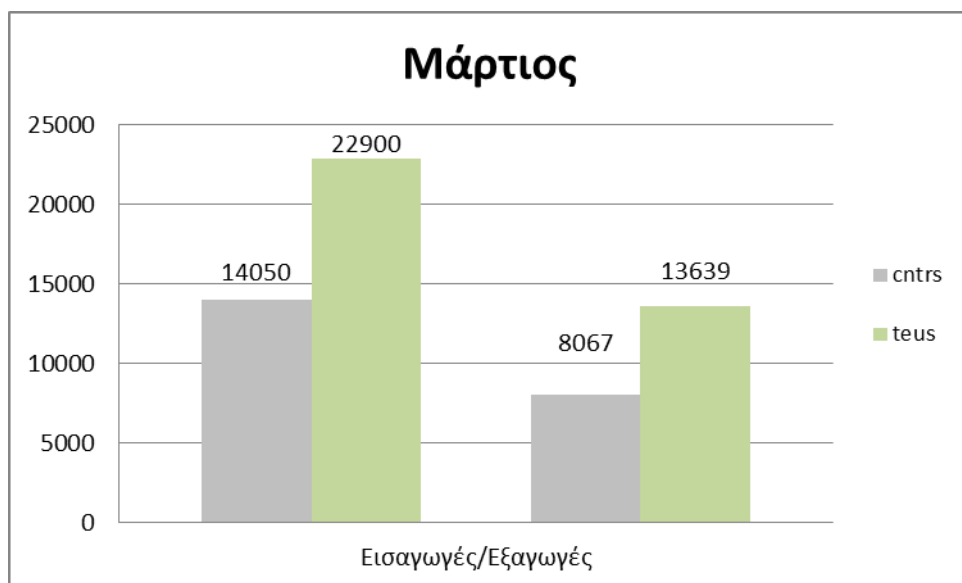

Για το μήνα Μάρτιο υπάρχει πάλι μια διαφορά ανάμεσα στις εισαγωγές και στις εξαγωγές κατά 5.983 containers. Παρόλα αυτά, για το πρώτο τρίμηνο του 2017 παρατηρούμε μια μικρή μείωση των εισαγωγών και μια μικρή αύξηση των εξαγωγών.

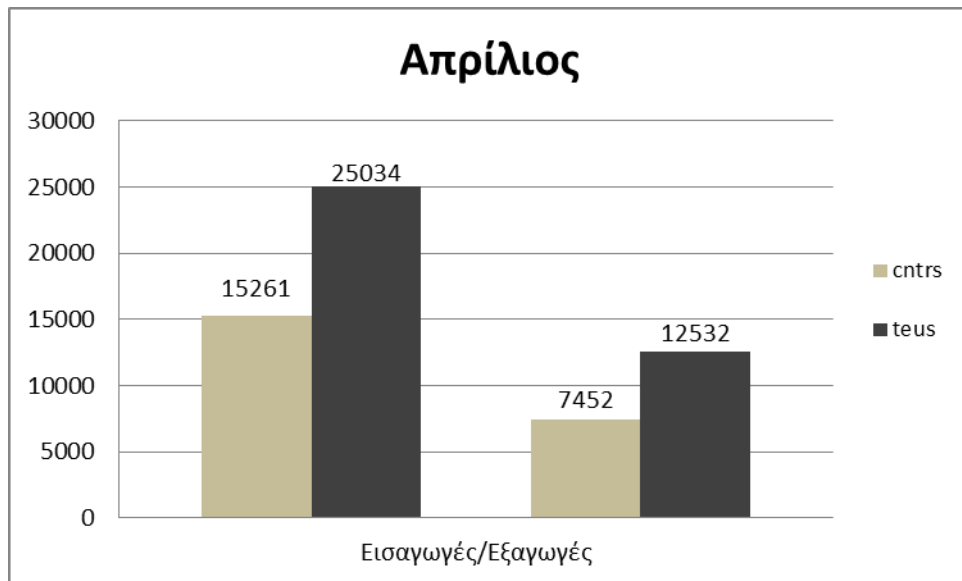

Το διάγραμμα για τον Απρίλιο του 2017 δείχνει όπως και των προηγούμενων μηνών μια διαφορά της τάξεως των 7.809 containers στις εισαγωγές και στις εξαγωγές. Συνολικά όμως διακινήθηκαν 22.713 containers για τον Απρίλιο μήνα.

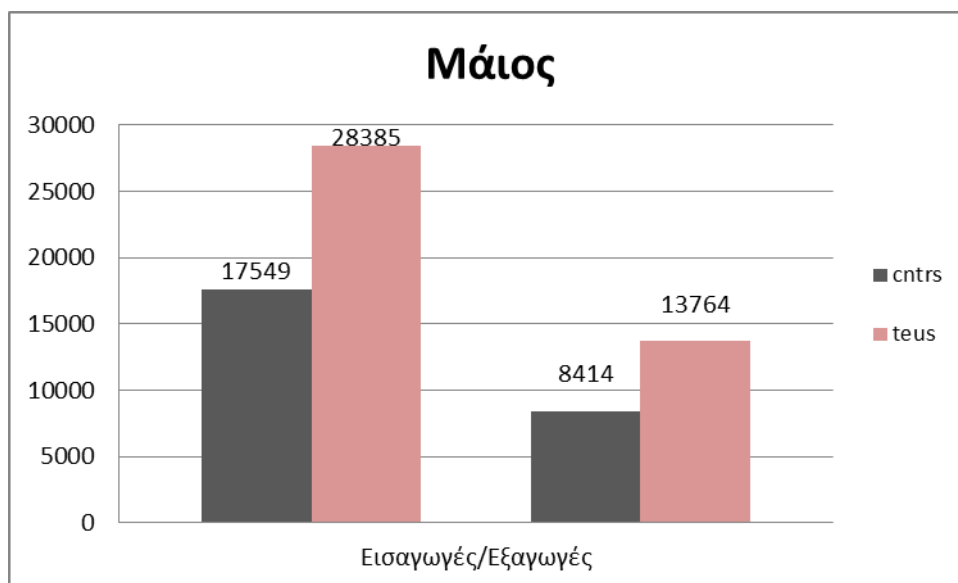

Το παραπάνω διάγραμμα αφορά τον Μάιο του 2017, όπου και πάλι είναι ευδιάκριτη η διαφορά των εισαγόμενων και εξαγόμενων containers κατά 9.135. Ωστόσο, παρατηρείται μια αύξηση στις εισαγωγές κατά 2.000 περίπου containers σε σχέση με τους προηγούμενους μήνες. Οι εξαγωγές όμως παραμένουν στα ίδια επίπεδα με τους προηγούμενους μήνες .

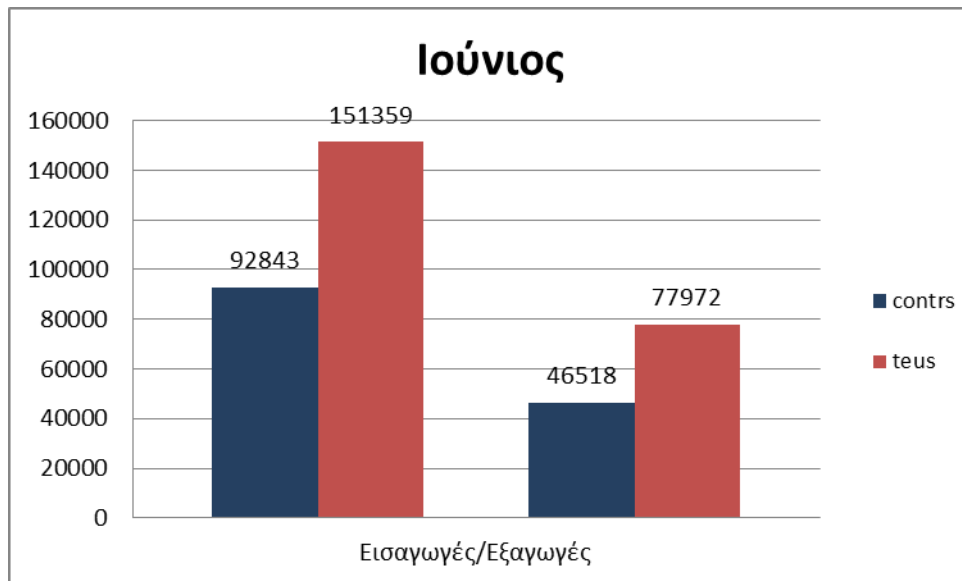

Το τελευταίο διάγραμμα αφορά τον Ιούνιο του 2017, όπου όπως είναι φανερό υπάρχει διαφορά ανάμεσα στις εξαγωγές και εισαγωγές κατά 46.325 containers. Ο αριθμός αυτός είναι αρκετά μεγάλος καθώς παρατηρείται μια διπλάσια σχεδόν διαφορά ανάμεσα στα δυο μεγέθη. Τέλος, υπάρχει σημαντική αύξηση όχι μόνο των εισαγωγών αλλά και των εξαγωγών σε σχέση με τους προηγούμενους μήνες. Γεγονός που δείχνει και την αυξημένη δραστηριότητα του λιμανιού του Πειραιά.

Συμπεράσματα

Σκοπός της παρούσας διπλωματικής είναι να αναλύσει τον νέο Ενωσιακό Τελωνειακό Κώδικα (ΕΤΚ) που θεσπίστηκε από την Ευρωπαϊκή Ένωση με στόχο να καταγράψει τα οφέλη για το διαμετακομιστικό εμπόριο σε ευρωπαϊκό επίπεδο αλλά και γενικά. Επίσης, η παρούσα εργασία αναλύει τις εμπορευματικές ροές που εισήλθαν και εξήλθαν από το λιμάνι του Πειραιά το πρώτο εξάμηνο του 2017 ως κέντρο διαμετακομιστικού εμπορίου.

Ο νέος ΕΚΤ αποτελεί έναν σημαντικό σταθμό στην πορεία για τον εκσυγχρονισμό της τελωνειακής νομοθεσίας στην Ε.Ε. Θεσπίστηκε με τον Κανονισμό (ΕΕ) 952/2013 του Ευρωπαϊκού Κοινοβουλίου και του Συμβουλίου και τέθηκε σε ισχύ από 1^η Μαΐου 2016. Συμπερασματικά τα οφέλη που προκύπτουν είναι τα παρακάτω:

- διασφάλιση απλούστερων και ταχύτερων διαδικασιών εκτελωνισμού για τους συναλλασσόμενους, ώστε οι καταναλωτές να έχουν ταχύτερη και φθηνότερη πρόσβαση στα εμπορεύματα.
- διασφάλιση καλύτερης προστασίας των καταναλωτών κατά των παράνομων εμπορευμάτων ή των εμπορευμάτων που δεν πληρούν τις ευρωπαϊκές απαιτήσεις για το περιβάλλον, την υγεία και την ασφάλεια
- η ενίσχυση της συνεργασίας μεταξύ των τελωνειακών διοικήσεων με τη βοήθεια των νέων συστημάτων τελωνειακής πληροφόρησης (ΤΠ).
- εξορθολογισμός της τελωνειακής νομοθεσίας και των τελωνειακών διαδικασιών σε ολόκληρη την ΕΕ
- παροχή μεγαλύτερης ασφάλειας δικαίου και ομοιομορφίας για τις επιχειρήσεις και αύξηση της σαφήνειας για τους τελωνειακούς υπαλλήλους
- ολοκλήρωση της μετάβασης σε ένα τελωνειακό περιβάλλον χωρίς χαρτί, πλήρως ηλεκτρονικό και διαλειτουργικό
- θέσπιση ταχύτερων τελωνειακών διαδικασιών για τις νομοταγείς και φερέγγυες επιχειρήσεις

Εν συνεχεία, τα συμπεράσματα που προκύπτουν από την ανάλυση των στατιστικών δεδομένων από το λιμάνι του Πειραιά είναι τα ακόλουθα:

- Αρχικά, οι εισαγωγές είναι περισσότερες σε σχέση με τις εξαγωγές για όλο πρώτο εξάμηνο του 2017, γεγονός που επισημαίνει και η Ελληνική Στατιστική Υπηρεσία (ΕΛΣΤΑΤ) και κρούει τον κώδωνα του κινδύνου για το εμπορικό ελλειμματικό ισοζύγιο της χώρας
- Ωστόσο, για το πρώτο τρίμηνο του 2017 παρατηρούμε μια μικρή μείωση των εισαγωγών και μια μικρή αύξηση των εξαγωγών αλλά όχι σε ικανοποιητικό επίπεδο
- Εν κατακλείδι, τον μήνα Ιούνιο παρατηρείται σημαντική αύξηση όχι μόνο των εισαγωγών αλλά και των εξαγωγών σε σχέση με τους προηγούμενους μήνες.

Βιβλιογραφία

- 1) Γεώργιος Αλιφραγκής, Εκτελωνιστής, Αλιπέδου 18, Πειραιάς, ΑΦΜ: 023835952, ΤΗΛ.:2104113923, Αρ. Πτυχίου 3522 (Συνέντευξη, 15/07/2017).
- 2) Βελίσσαρης Ιωάννης, Εμπορικός Διευθυντής στην εταιρεία Navicon S.A. (Συνέντευξη, 30/06/2017).
- 3) Στατιστικά στοιχεία από το Λιμάνι του Πειραιά, COSCO SHIPPING COMPANY για το 1^ο εξάμηνο του 2017.

Διαδικτυακή Βιβλιογραφία

<http://www.mof.gov.cy/mof/customs/customs.nsf/All/BED542E4F36F77ACC2257C06002537CF?OpenDocument>

<https://portal.gsis.gr/portal/page/portal/ICISnet/legislation/europeanlegislation?subcatid=10070966>

<https://portal.gsis.gr/portal/page/portal/ICISnet/faq?catid=10255959&subcatid=10261341>

<http://exporthelp.europa.eu/thdapp/index.htm>

<http://www.enterprisegreece.gov.gr/>

<https://greenwoods.org/%CE%BF%CE%B4%CE%B9%CE%BA%CE%AE-%CE%BC%CE%B5%CF%84%CE%B1%CF%86%CE%BF%CF%81%CE%AC-cmr-%CE%B1%CE%BD%CE%AC%CE%BB%CF%85%CF%83%CE%B7/>

<http://www.yme.gr/index.php?tid=924#1>

<http://www.ektelonismos.com/tir.htm>

<http://unctad.org/en/pages/PublicationWebflyer.aspx?publicationid=380>

<http://sev4enterprise.org.gr/wp-content/uploads/2014/05/EKTHESEIS-5.pdf>