



ΠΑΝΕΠΙΣΤΗΜΙΟ ΠΕΙΡΑΙΩΣ

ΤΜΗΜΑ ΟΡΓΑΝΩΣΗΣ ΚΑΙ ΔΙΟΙΚΗΣΗΣ ΕΠΙΧΕΙΡΗΣΕΩΝ

ΠΡΟΓΡΑΜΜΑ ΜΕΤΑΠΤΥΧΙΑΚΩΝ ΣΠΟΥΔΩΝ

ΣΤΗ ΔΙΟΙΚΗΣΗ ΕΠΙΧΕΙΡΗΣΕΩΝ ΓΙΑ ΣΤΕΛΕΧΗ

Διπλωματική Εργασία

Χρηματοοικονομική Ανάλυση Φαρμακευτικών Εταιρειών

ΓΙΤΣΑ ΣΠΥΡΙΔΟΥΛΑ

2013



ΠΑΝΕΠΙΣΤΗΜΙΟ ΠΕΙΡΑΙΩΣ
ΤΜΗΜΑ ΟΡΓΑΝΩΣΗΣ ΚΑΙ ΔΙΟΙΚΗΣΗΣ ΕΠΙΧΕΙΡΗΣΕΩΝ
ΠΡΟΓΡΑΜΜΑ ΜΕΤΑΠΤΥΧΙΑΚΩΝ ΣΠΟΥΔΩΝ
ΣΤΗ ΔΙΟΙΚΗΣΗ ΕΠΙΧΕΙΡΗΣΕΩΝ ΓΙΑ ΣΤΕΛΕΧΗ

ΒΕΒΑΙΩΣΗ ΕΚΠΟΝΗΣΗΣ ΔΙΠΛΩΜΑΤΙΚΗΣ ΕΡΓΑΣΙΑΣ

«Δηλώνω υπεύθυνα ότι η διπλωματική εργασία για τη λήψη του μεταπτυχιακού τίτλου σπουδών, του Πανεπιστημίου Πειραιώς, στη Διοίκηση Επιχειρήσεων για Στελέχη : E-MBA» με τίτλο Χρηματοοικονομική Ανάλυση Φαρμακευτικών Εταιρειών έχει συγγραφεί από εμένα αποκλειστικά και στο σύνολό της. Δεν έχει υποβληθεί ούτε έχει εγκριθεί στο πλαίσιο κάποιου άλλου μεταπτυχιακού προγράμματος ή προπτυχιακού τίτλου σπουδών, στην Ελλάδα ή στο εξωτερικό, ούτε είναι εργασία ή τμήμα εργασίας ακαδημαϊκού ή επαγγελματικού χαρακτήρα.

Δηλώνω επίσης υπεύθυνα ότι οι πηγές στις οποίες ανέτρεξα για την εκπόνηση της συγκεκριμένης εργασίας, αναφέρονται στο σύνολό τους, κάνοντας πλήρη αναφορά στους συγγραφείς, τον εκδοτικό οίκο ή το περιοδικό, συμπεριλαμβανομένων και των πηγών που ενδεχομένως χρησιμοποιήθηκαν από το διαδίκτυο. Παράβαση της ανωτέρω ακαδημαϊκής μου ευθύνης αποτελεί ουσιώδη λόγο για την ανάκληση του πτυχίου μου».

Υπογραφή Μεταπτυχιακού Φοιτήτριας

Όνοματεπώνυμο Σπυριδούλα Γίτσα

Ημερομηνία 25/11/2013

Αφιερώνεται στην οικογένειά μου

Στο σημείο αυτό θα ήθελα να εκφράσω τις ιδιαίτερες ευχαριστίες μου στον επιβλέποντα καθηγητή κ. Νικόλαο Φίλιππα για τις οδηγίες και κατευθύνσεις του κατά την εκπόνηση της Διπλωματικής Εργασίας.

ΠΕΡΙΛΗΨΗ

Η συγκεκριμένη διπλωματική εργασία αποτελεί μία προσπάθεια εφαρμογής της θεωρίας της ανάλυσης των λογιστικών καταστάσεων των 10 μεγαλύτερων εταιρειών του κλάδου των φαρμάκων βάσει του κύκλου εργασιών τους.

Ειδικότερα, επιδιώκονται η ανάλυση του γενικότερου οικονομικού περιβάλλοντος τόσο της διεθνούς, όσο και της εγχώριας οικονομίας, προκειμένου να διαπιστωθούν οι συνέπειες του εξωτερικού περιβάλλοντος στον κλάδο, αλλά και κατ' επέκταση στις εξεταζόμενες εταιρείες και η ανάλυση των λογιστικών καταστάσεων των εταιρειών μέσω της κριτικής διερεύνησης των σημαντικότερων αριθμοδεικτών και των πινάκων κίνησης κεφαλαίων.

Τέλος, γίνεται η εξαγωγή των σχετικών συμπερασμάτων που προέκυψαν. Συγκεκριμένα αυτό που παρατηρήσαμε στην ανάλυση όλων των εταιρειών είναι η χειροτέρευση της συνολικής τους θέσης στη διάρκεια της πενταετίας. Η μετάβαση της Ελληνικής οικονομίας σε κατάσταση ύφεσης, η παρατεταμένη καθυστέρηση πληρωμών από τον ΕΟΠΠΥ και τα νοσοκομεία προς τις εταιρείες, δημιούργησε σημαντικά χρέη και αδυναμία των εταιρειών να ανταποκριθούν στις υποχρεώσεις τους και να προσαρμοστούν ταυτόχρονα στις νέες διαμορφωμένες συνθήκες. Δυστυχώς με το γενικότερο οικονομικό κλίμα που επικρατεί στη χώρα φαίνεται δύσκολη η ανάκαμψη και επαναφορά σε θετικούς ρυθμούς ανάπτυξης στο βραχυπρόθεσμο μέλλον.

Σημαντικοί όροι: Ανάλυση λογιστικών καταστάσεων, βασικές μεταβλητές διεθνούς και εγχώριας οικονομίας, προσδιοριστικοί παράγοντες κλάδου, οικονομικές καταστάσεις με κάθετη μορφή – με βάση ανάλυση κοινού μεγέθους και ανάλυση δεικτών τάσης, κριτική διερεύνηση αριθμοδεικτών, κριτική διερεύνηση πινάκων κίνησης κεφαλαίων.

ΠΙΝΑΚΑΣ ΠΕΡΙΕΧΟΜΕΝΩΝ

| | |
|--|----|
| ΚΕΦΑΛΑΙΟ 1: ΕΙΣΑΓΩΓΗ..... | 1 |
| 1.1 ΑΝΤΙΚΕΙΜΕΝΙΚΟΣ ΣΚΟΠΟΣ..... | 1 |
| 1.2 ΜΕΘΟΔΟΛΟΓΙΑ..... | 2 |
| 1.3 ΧΡΗΣΙΜΟΤΗΤΑ..... | 3 |
| 1.4 ΔΙΑΡΘΡΩΣΗ ΜΕΛΕΤΗΣ..... | 3 |
| ΚΕΦΑΛΑΙΟ 2 : ΑΝΑΛΥΣΗ ΛΟΓΙΣΤΙΚΩΝ ΚΑΤΑΣΤΑΣΕΩΝ | 5 |
| 2.1. ΓΕΝΙΚΑ..... | 5 |
| 2.2. ΣΤΑΤΙΣΤΙΚΗ ΑΝΑΛΥΣΗ..... | 6 |
| 2.3 ΚΡΙΤΙΚΗ ΔΙΕΡΕΥΝΗΣΗ ΔΕΙΚΤΩΝ..... | 8 |
| 2.3.1 Συνολική Αποδοτικότητα | 9 |
| 2.3.2 Περιθώριο Κέρδους (%)...... | 10 |
| 2.3.3 Κυκλοφοριακή Ταχύτητα..... | 11 |
| 2.3.4 Αποτελεσματικότητα..... | 13 |
| 2.3.5 Ρευστότητα..... | 13 |
| 2.3.6 Δανειακή Επιβάρυνση..... | 14 |
| 2.3.7 Κάλυψη Τόκων και Μερισμάτων..... | 15 |
| 2.3.8 Αριθμοδείκτες Παγιοποίησης περιουσίας..... | 15 |
| 2.3.9 Αριθμοδείκτες Χρηματοδότησης Ενεργητικού..... | 16 |
| 2.3.10 Δείκτες Αποτίμησης..... | 17 |
| 2.4 ΚΡΙΤΙΚΗ ΔΙΕΡΕΥΝΗΣΗ ΠΙΝΑΚΩΝ ΚΙΝΗΣΗΣ ΚΕΦΑΛΑΙΩΝ | 19 |
| 2.5 Συμπεράσματα | 20 |
| ΚΕΦΑΛΑΙΟ 3: ΑΝΑΛΥΣΗ ΟΙΚΟΝΟΜΙΑΣ | 21 |
| 3.1 Διεθνείς οικονομικές εξελίξεις..... | 21 |
| 3.2 Εξελίξεις στην Ευρωζώνη | 22 |
| 3.3 Ελληνική Οικονομία | 25 |
| ΚΕΦΑΛΑΙΟ 4: ΑΝΑΛΥΣΗ ΚΛΑΔΟΥ | 32 |
| 4.1 Συμβολή του κλάδου στην Ελληνική Οικονομία..... | 32 |
| 4.2 Συνθήκες αγοράς – Παράγοντες που επηρεάζουν τη ζήτηση..... | 34 |
| 4.3. Διάρθρωση του κλάδου..... | 36 |
| 4.4. Εξέλιξη της δραστηριότητας..... | 40 |
| 4.5 Οικονομικά στοιχεία του κλάδου..... | 45 |

| | |
|---|-----|
| 4.6 Προβλήματα του κλάδου..... | 49 |
| 4.7 Προοπτικές του κλάδου..... | 58 |
| 4.8. Συμπεράσματα | 61 |
| ΚΕΦΑΛΑΙΟ 5: ΠΡΟΦΙΛ ΦΑΡΜΑΚΕΥΤΙΚΩΝ ΕΠΙΧΕΙΡΗΣΕΩΝ | 64 |
| 5.1 NOVARTIS HELLAS A.E.B.E. | 64 |
| 5.2 PFIZER A.B.E.E..... | 65 |
| 5.3 SANOFI – AVENTIS A.E.B.E..... | 67 |
| 5.4 ASTRAZENECA A.E..... | 68 |
| 5.5 BIANEΞ A.E..... | 69 |
| 5.6 GLAXOSMITHKLINE A.E.B.E..... | 70 |
| 5.7 ΦΑΡΜΑΣΕΡΒ – ΛΙΛΛΥ A.E.B.E..... | 73 |
| 5.8 ELPEN A.E..... | 74 |
| 5.9 MERCH SHARP & DOHME A.B.E.E. | 75 |
| 5.10 ABBOTT LABORATORIES ΕΛΛΑΣ A.B.E.E. | 76 |
| ΚΕΦΑΛΑΙΟ 6: ΟΙΚΟΝΟΜΙΚΑ ΣΤΟΙΧΕΙΑ ΕΤΑΙΡΕΙΩΝ & ΑΝΑΛΥΣΗ ΑΡΙΘΜΟΔΕΙΚΤΩΝ.. | 79 |
| ΓΕΝΙΚΑ..... | 79 |
| 6.1 NOVARTIS HELLAS A.E.B.E. | 80 |
| 6.1.1 Δείκτες Τάσης και Ανάλυση Κοινού Μεγέθους | 80 |
| 6.1.2 Εφαρμογή Αριθμοδεικτών | 81 |
| 6.2 PFIZER A.B.E.E. | 89 |
| 6.2.1 Δείκτες Τάσης και Ανάλυση Κοινού Μεγέθους | 89 |
| 6.2.2 Εφαρμογή Αριθμοδεικτών | 91 |
| 6.3 SANOFI – AVENTIS A.E.B.E..... | 98 |
| 6.3.1 Δείκτες Τάσης και Ανάλυση Κοινού Μεγέθους | 98 |
| 6.3.2 Εφαρμογή Αριθμοδεικτών | 100 |
| 6.4 ASTRAZENECA A.E..... | 106 |
| 6.4.1 Δείκτες Τάσης και Ανάλυση Κοινού Μεγέθους | 106 |
| 6.4.2 Εφαρμογή Αριθμοδεικτών | 108 |
| 6.5 BIANEΞ A.E..... | 115 |
| 6.5.1 Δείκτες Τάσης και Ανάλυση Κοινού Μεγέθους | 115 |
| 6.5.2 Εφαρμογή Αριθμοδεικτών | 117 |
| 6.6 GLAXOSMITHKLINE A.E.B.E..... | 123 |
| 6.6.1 Δείκτες Τάσης και Ανάλυση Κοινού Μεγέθους | 123 |

| | |
|--|-----|
| 6.6.2 Εφαρμογή Αριθμοδεικτών | 125 |
| 6.7 ΦΑΡΜΑΣΕΡΒ ΛΙΛΛΥ ΑΕ | 132 |
| 6.7.1 Δείκτες Τάσης και Ανάλυση Κοινού Μεγέθους | 132 |
| 6.7.2 Εφαρμογή Αριθμοδεικτών | 134 |
| 6.8 ELPEN Α.Ε. | 141 |
| 6.8.1 Δείκτες Τάσης και Ανάλυση Κοινού Μεγέθους | 141 |
| 6.8.2 Εφαρμογή Αριθμοδεικτών | 142 |
| 6.9 MERCH SHARP & DOHME Α.Β.Ε.Ε. | 149 |
| 6.9.1 Δείκτες Τάσης και Ανάλυση Κοινού Μεγέθους | 149 |
| 6.9.2 Εφαρμογή Αριθμοδεικτών | 151 |
| 6.10 ABBOTT LABORATORIES ΕΛΛΑΣ Α.Β.Ε.Ε | 158 |
| 6.10.1 Δείκτες Τάσης και Ανάλυση Κοινού Μεγέθους | 158 |
| 6.10.2 Εφαρμογή Αριθμοδεικτών | 159 |
| ΚΕΦΑΛΑΙΟ 7: ΚΡΙΤΙΚΗ ΔΙΕΡΕΥΝΗΣΗ ΠΙΝΑΚΩΝ ΚΕΦΑΛΑΙΩΝ..... | 168 |
| 7.1 NOVARTIS HELLAS Α.Ε.Β.Ε. | 169 |
| 7.2 PFIZER Α.Β.Ε.Ε. | 170 |
| 7.3 SANOFI – AVENTIS Α.Ε.Β.Ε..... | 170 |
| 7.4 ASTRAZENECA Α.Ε..... | 170 |
| 7.5 BIANEΞ Α.Ε..... | 171 |
| 7.6 GLAXOSMITHKLINE Α.Ε.Β.Ε..... | 171 |
| 7.7 ΦΑΡΜΑΣΕΡΒ – ΛΙΛΛΥ Α.Ε.Β.Ε..... | 172 |
| 7.8 ELPEN Α.Ε. | 172 |
| 7.9 MERCH SHARP & DOHME Α.Β.Ε.Ε | 173 |
| 7.10 ABBOTT LABORATORIES ΕΛΛΑΣ Α.Β.Ε.Ε | 173 |
| ΚΕΦΑΛΑΙΟ 8: ΚΡΙΤΙΚΗ ΔΙΕΡΕΥΝΗΣΗ ΠΙΝΑΚΩΝ ΚΕΦΑΛΑΙΩΝ..... | 175 |
| ΒΙΒΛΙΟΓΡΑΦΙΑ | 182 |
| ΠΑΡΑΡΤΗΜΑ..... | |

ΚΕΦΑΛΑΙΟ 1: ΕΙΣΑΓΩΓΗ

1.1 ΑΝΤΙΚΕΙΜΕΝΙΚΟΣ ΣΚΟΠΟΣ

Μέσω της παρούσας διπλωματικής εργασίας επιδιώκεται η χρηματοοικονομική ανάλυση των επιχειρήσεων της ελληνικής αγοράς φαρμάκων με το μεγαλύτερο κύκλο εργασιών για την περίοδο 2007-2011. Η επιλογή του δείγματος των επιχειρήσεων στην υπό εξέταση μελέτη έγινε με κριτήριο τον κύκλο εργασιών των φαρμακευτικών επιχειρήσεων το 2011. Στόχος της παρούσας χρηματοοικονομικής ανάλυσης είναι να προσδιοριστούν χρήσιμα συμπεράσματα για την πορεία της αγοράς των φαρμάκων στην Ελλάδα. Τα συμπεράσματα αυτά σχετίζονται με τα πλεονεκτήματα και τα μειονεκτήματα των υπό εξέταση επιχειρήσεων και κατά πόσο βελτιώνονται ή επιδεινώνονται διαχρονικά οι χρηματοοικονομικές τους θέσεις.

Οι επιχειρήσεις που δραστηριοποιούνται στο συγκεκριμένο κλάδο είναι οι εξής:

- 1) NOVARTIS HELLAS A.E.B.E.
- 2) PFIZER A.B.E.E.
- 3) SANOFI – AVENTIS A.E.B.E.
- 4) ASTRAZENECA A.E.
- 5) BIANEΞ A.E.
- 6) GLAXOSMITHKLINE A.E.B.E.
- 7) ΦΑΡΜΑΣΕΡΒ – ΛΙΛΛΥ A.E.B.E
- 8) ELPEN A.E.
- 9) MERCH SHARP & DOHME A.B.E.E.
- 10) ABBOTT LABORATORIES ΕΛΛΑΣ A.B.E.E.

Στη συνέχεια ακολουθεί η ανάλυση του κλάδου των φαρμάκων, στον οποίο ανήκουν οι υπό μελέτη εταιρείες. Επιπλέον, θα γίνει προσπάθεια να αναλυθούν οι συνθήκες ανταγωνισμού, οι οποίες αντανακλώνται με την ύπαρξη εμποδίων εισόδου νέων εταιρειών στον κλάδο, τη ζήτηση στον κλάδο, το νομοθετικό πλαίσιο και τις τιμές των μετοχών των εταιρειών σε σχέση με τα κέρδη τους.

Έχοντας ολοκληρώσει την ανάλυση της οικονομίας και του κλάδου, με την οποία γίνεται προσπάθεια αποτύπωσης των συνθηκών του γενικότερου περιβάλλοντος μέσα στο οποίο λειτουργούν οι εταιρείες, θα ακολουθήσει η ανάλυση των λογιστικών τους καταστάσεων κατά την χρονική περίοδο 2007-2011.

Τα εργαλεία που θα χρησιμοποιηθούν για την ανάλυση των λογιστικών καταστάσεων είναι: αριθμοδείκτες και πίνακες κίνησης κεφαλαίων.

Θα πρέπει να σημειωθεί το γεγονός ότι, όλοι οι αναλυτικοί πίνακες τόσο των οικονομικών στοιχείων των εταιρειών (ισολογισμοί, καταστάσεις αποτελεσμάτων χρήσεως), όσο και των αριθμοδεικτών και κίνησης κεφαλαίων, παρατίθενται σε παράρτημα στο τέλος της συγκεκριμένης διπλωματικής εργασίας.

Η μεθοδολογία της ανάλυσης που χρησιμοποιείται είναι επαγωγικού χαρακτήρα (top down analysis). Αρχικά, εξετάζεται το γενικό οικονομικό περιβάλλον στο οποίο δραστηριοποιούνται οι υπό εξέταση επιχειρήσεις, με την ανάλυση της διεθνούς και της ελληνικής οικονομίας. Ακολουθεί η μελέτη του άμεσου οικονομικού περιβάλλοντος στο οποίο δραστηριοποιούνται οι επιχειρήσεις, δηλαδή την ελληνική αγορά φαρμάκων. Τέλος, αναλύεται η χρηματοοικονομική θέση της κάθε επιχείρησης. Τα εργαλεία που θα χρησιμοποιηθούν για τη μελέτη των βασικών μεταβλητών των επιχειρήσεων είναι: i) οι αριθμοδείκτες και ii) οι πίνακες κίνησης κεφαλαίων.

Τα αποτελέσματα της παρούσας μελέτης είναι ότι οι υπό εξέταση επιχειρήσεις παρουσιάζουν παρόμοια συμπεριφορά, με χαρακτηριστικότερα σημεία την αύξηση των πωλήσεων και των λειτουργικών εξόδων τους, την πορεία των αριθμοδεικτών τους, και τους τρόπους άντλησης και χρήσης των οικονομικών τους πόρων (αύξηση βραχυπρόθεσμων υποχρεώσεων για χρηματοδότηση αύξησης κυκλοφορούντος ενεργητικού και κυρίως απαιτήσεων).

1.2 ΜΕΘΟΔΟΛΟΓΙΑ

Η ανάλυση περιλαμβάνει καταρχάς μελέτη του γενικού οικονομικού περιβάλλοντος αναλύοντας τη διεθνή, την ευρωπαϊκή και την ελληνική οικονομία. Έπειτα εξετάζεται ο κλάδος μέσα στον οποίο λειτουργούν οι επιχειρήσεις, καθώς και η θέση της κάθε μίας μέσα σε αυτόν. Η επεξεργασία επικεντρώθηκε στην ανάλυση των λογιστικών καταστάσεων των επιχειρήσεων, δηλαδή στην ανάλυση ισολογισμού και καταστάσεων αποτελεσμάτων χρήσης με τη χρήση των δεικτών και των πινάκων κίνησης κεφαλαίων.

Η εργασία εξετάζει τη χρονική περίοδο 2007-2011 και χρησιμοποιήθηκε κατά κύριο λόγο ελληνική βιβλιογραφία, καθώς και στοιχεία από το Ι.Ο.Β.Ε., το Εθνικό Τυπογραφείο, τις εκθέσεις του διοικητή της Τράπεζας της Ελλάδος, τα ετήσια ενημερωτικά δελτία των επιχειρήσεων και τις σελίδες τους στο διαδίκτυο.

Η διεξαγωγή της ανάλυσης ακολουθεί τα παρακάτω βήματα:

- Στατιστική ανάλυση
- Κριτική διερεύνηση δεικτών
- Κριτική διερεύνηση πινάκων κίνησης κεφαλαίων
- Εξαγωγή συμπερασμάτων

1.3 ΧΡΗΣΙΜΟΤΗΤΑ

Η χρησιμότητα της εργασίας αυτής έγκειται στη διερεύνηση και αποτύπωση της χρηματοοικονομικής κατάστασης των δέκα (10) επιχειρήσεων της ελληνικής αγοράς φαρμάκων με τον μεγαλύτερο κύκλο εργασιών το 2011.

Η χρηματοοικονομική κατάσταση αυτών των επιχειρήσεων αποτελεί ένδειξη για τη βιωσιμότητα και την εξέλιξή τους σε μία περίοδο που ο κλάδος τους βρίσκεται σε διαρκή και δυναμικά μεταβαλλόμενη επιχειρησιακή αναδιάρθρωση με κύριους άξονες την ανάπτυξη ισχυρών πιέσεων για συγχωνεύσεις και εξαγορές και την ανακατανομή των μεριδίων αγοράς.

Δεδομένων των συγχωνεύσεων που έχουν γίνει και των εξελίξεων, των προοπτικών, της εξωστρέφειας και της σημαντικότητας του κλάδου εξετάζει και την περίοδο της κρίσης που έχει έντονη μεταβλητότητα με σκοπό να δούμε πως ανταποκρίθηκαν οι επιχειρήσεις σε αυτό το ασταθές περιβάλλον.

1.4 ΔΙΑΡΘΡΩΣΗ ΜΕΛΕΤΗΣ

Η συγκεκριμένη εργασία αποτελείται από 8 κεφάλαια και είναι διαρθρωμένα ως εξής:

Το 1ο Κεφάλαιο περιλαμβάνει τον αντικειμενικό σκοπό της εργασίας, τη μεθοδολογία που ακολουθείται, τη χρησιμότητα της μελέτης και τη διάρθρωσή της.

Στο 2ο Κεφάλαιο παρατίθεται η ανάλυση των λογιστικών καταστάσεων. Συγκεκριμένα, γίνεται στατιστική ανάλυση, κριτική διερεύνηση των δεικτών, κριτική διερεύνηση των πινάκων κίνησης κεφαλαίων και εξαγωγή συμπερασμάτων. Οι τεχνικές ανάλυσης που χρησιμοποιούνται είναι οι δείκτες και οι πίνακες κίνησης κεφαλαίων.

Το 3ο Κεφάλαιο περιλαμβάνει καταρχάς τις διεθνείς οικονομικές εξελίξεις, τις εξελίξεις στην Ευρωζώνη και επίσης τις εξελίξεις στην Ελληνική οικονομία.

Στο 4ο Κεφάλαιο αναλύεται ο κλάδος των φαρμάκων.

Το 5ο Κεφάλαιο περιλαμβάνει γενική επισκόπηση των εταιρειών που αναλύονται στη μελέτη αυτή. Παρατίθενται κάποια ιστορικά στοιχεία, οι κυριότερες δραστηριότητες και η θέση τους στον κλάδο.

Το 6ο Κεφάλαιο αποτελείται από την κριτική διερεύνηση των αριθμοδεικτών των εταιρειών. Από τα στοιχεία των ισολογισμών και των καταστάσεων αποτελεσμάτων χρήσης, υπολογίζονται οι κυριότεροι αριθμοδείκτες και σε σύγκριση με τα αποτελέσματα των δεικτών τάσης και του κοινού μεγέθους προκύπτουν συμπεράσματα που αφορούν τη χρηματοοικονομική θέση των εταιρειών.

Στο κεφάλαιο 7 η μελέτη των δεικτών συμπληρώνεται από την μελέτη πινάκων κίνησης κεφαλαίων. Η μέθοδος αυτή στηρίζεται στη σύγκριση ισολογισμών έναρξης και λήξης της υπό εξέταση περιόδου και αποτελεί μια παραστατική εικόνα των μεταβολών που συντελέστηκαν στα στοιχεία του ενεργητικού και παθητικού μέσα στη δεδομένη χρονική περίοδο.

Τέλος, το 8ο κεφάλαιο περιέχει τα συμπεράσματα που εξάγονται από την έρευνα καθώς και προτάσεις για περαιτέρω διερεύνηση.

ΚΕΦΑΛΑΙΟ 2. ΑΝΑΛΥΣΗ ΛΟΓΙΣΤΙΚΩΝ ΚΑΤΑΣΤΑΣΕΩΝ

2.1. ΓΕΝΙΚΑ

Οι λογιστικές καταστάσεις μίας επιχείρησης αποτελούν σημαντική πηγή πληροφοριών για αυτήν και βοηθούν τους ενδιαφερόμενους, δηλαδή όσους έχουν ή σκοπεύουν να δημιουργήσουν σχέση με την επιχείρηση (διοίκηση επιχείρησης, μέτοχοι, προμηθευτές, δανειστές, κ.ά.), να λάβουν τις κατάλληλες αποφάσεις.

Η ανάλυση των λογιστικών καταστάσεων (*financial statement analysis*) έχει ως πρωταρχικό σκοπό την αποτύπωση της παρούσας χρηματοοικονομικής κατάστασης μίας επιχείρησης, και επιδιώκει, με τη χρήση διάφορων εργαλείων, όπως αριθμοδείκτες και πίνακες κίνησης κεφαλαίων, τη μελέτη βασικών μεταβλητών μίας επιχείρησης. Αυτές οι βασικές μεταβλητές είναι η ρευστότητα, η αποδοτικότητα, η αποτελεσματικότητα, το περιθώριο κέρδους, η κυκλοφοριακή ταχύτητα, η δανειακή επιβάρυνση, το περιθώριο ασφαλείας, η χρηματοδοτική διάρθρωση, και η σύνθεση των ενεργητικών στοιχείων.

Οι σκοποί που επιδιώκει κάθε μία από τις παραπάνω κατηγορίες ενδιαφερόμενων πραγματοποιώντας ανάλυση των λογιστικών καταστάσεων, είναι:

α) *Διοίκηση Επιχείρησης*: Η διοίκηση της επιχείρησης στοχεύει στο να ασκεί κυρίως έλεγχο και στο να παρατηρεί την επιχείρηση από τη σκοπιά αυτών εκτός της ίδιας, δηλαδή των δανειστών και των μετόχων της. Η συνεχής παρατήρηση και ανάλυση του μεγέθους των οικονομικών στοιχείων και των αριθμοδεικτών οδηγεί τη διοίκηση της επιχείρησης στην εξαγωγή πολύτιμων συμπερασμάτων σχετικά με την οικονομική κατάσταση και τη δραστηριότητά της, όπως και στη λήψη των κατάλληλων μέτρων για την αντιμετώπιση τυχόν δυσμενών συνθηκών.

β) *Μέτοχοι*: Οι μέτοχοι, έχοντας επενδύσει κεφάλαια στην επιχείρηση, ενδιαφέρονται για την όλη δραστηριότητά της. Αποβλέπουν: i) στη λήψη κάποιου ποσού από τη διανομή των κερδών της επιχείρησης, εφόσον είναι κερδοφόρα και αφού έχουν προηγουμένως εξυπηρετηθεί οι δανειστές της, ii) στην πιθανή λήψη κάποιων δικαιωμάτων από τη διανομή αποθεματικών της επιχείρησης, και iii) στην αυξημένη τιμή που ελπίζουν ότι θα έχουν οι μετοχές που διαθέτουν στην Αγορά ώστε να πραγματοποιήσουν κέρδη κεφαλαίου.

γ) *Δανειστές / Προμηθευτές*: Δανειστές μίας επιχείρησης είναι όλοι εκείνοι οι οποίοι με τη μία ή την άλλη μορφή δανείζουν σε αυτήν κεφάλαια. Οπότε, η πίστωση που δίνεται από τους προμηθευτές αποτελεί μία μορφή δανεισμού.

Οι δανειστές και οι προμηθευτές μίας επιχείρησης ενδιαφέρονται να γνωρίζουν τη διάρθρωση των κεφαλαίων της επιχείρησης, αφού αποτελεί ένδειξη της επάρκειας ή όχι των ιδίων κεφαλαίων και του βαθμού ασφαλείας που απολαμβάνουν σε περίπτωση μελλοντικών ζημιών.

Σε κάθε περίπτωση η επιτυχής ανάλυση μίας εταιρείας προϋποθέτει ειδική γνώση του κλάδου της οικονομίας στον οποίο αυτή δραστηριοποιείται. Όσο καλύτερα ο αναλυτής γνωρίζει το σχετικό κλάδο, τόσο περισσότερο αποκαλυπτικές γίνονται οι λογιστικές καταστάσεις που αναλύονται και τόσο ασφαλέστερα είναι τα συμπεράσματα τα οποία εξάγονται. Με τη σειρά της η ανάλυση ενός κλάδου προϋποθέτει τη θεώρηση και γνώση του μακροοικονομικού περιβάλλοντος, δηλαδή της εγχώριας και της διεθνούς οικονομίας.

Η ανάλυση των λογιστικών καταστάσεων μεθοδεύεται καλύτερα όταν το όλο έργο αναλύεται στις ακόλουθες τέσσερις διαδοχικές φάσεις:

- ❖ Στατιστική ανάλυση.
- ❖ Κριτική διερεύνηση δεικτών.
- ❖ Κριτική διερεύνηση πινάκων κίνησης κεφαλαίων.
- ❖ Εξαγωγή συμπερασμάτων.

2.2. ΣΤΑΤΙΣΤΙΚΗ ΑΝΑΛΥΣΗ

Η στατιστική ανάλυση περιλαμβάνει τα ακόλουθα βήματα:

- Τον καθορισμό του αριθμού των χρήσεων που θα συμπεριληφθούν στην ανάλυση των λογιστικών καταστάσεων. Συνήθως λαμβάνονται υπόψη τουλάχιστον 5 χρήσεις γιατί θεωρείται το πλέον αντιπροσωπευτικό χρονικό διάστημα.
- Λογιστική τυποποίηση των λογαριασμών του ισολογισμού προκειμένου να κατανοηθεί το ουσιαστικό περιεχόμενό τους. Απαραίτητη προϋπόθεση για τη σύγκριση των λογιστικών καταστάσεων δύο ή περισσότερων επιχειρήσεων είναι η ύπαρξη κανόνων που εξασφαλίζουν την ομοιόμορφη κατάστρωσή τους.
- Τη λογιστική τυποποίηση των καταστάσεων αποτελεσμάτων χρήσεως σε ανάλογες με τις προαναφερθείσες περιπτώσεις. Απώτερος σκοπός είναι ο εντοπισμός και στη συνέχεια η απάλειψη τυχόν ανώμαλων κονδυλίων.

- Την εμφάνιση των καταστάσεων των ισολογισμών με την κάθετη μορφή και στη συνέχεια την παράθεση του ενός ισολογισμού δίπλα στον άλλο με πρώτο από αριστερά τον ισολογισμό της παλαιότερης χρήσεως. Με τον τρόπο αυτό διευκολύνεται η σύγκριση των ισολογισμών διαδοχικών χρήσεων και είναι ευκολότερος για τον αναλυτή ο εντοπισμός των παραγόντων που άλλαξαν την χρηματοοικονομική κατάσταση της εταιρείας. Επίσης με την παράθεση διαδοχικών καταστάσεων γίνεται πιο εύκολος και ο εντοπισμός πιθανών τάσεων.
- Την ανάλυση κοινού μεγέθους που αποκαλύπτει την τάση των ποσοστών που προκύπτουν αν κάθε στοιχείο του ενεργητικού εκφρασθεί ως ποσοστό του συνόλου του ενεργητικού και κάθε στοιχείο του παθητικού ως ποσοστό του συνόλου του παθητικού. Από την ανάλυση κοινού μεγέθους λαμβάνονται επίσης πληροφορίες για την κατανομή των περιουσιακών στοιχείων (π.χ. σχέση ή αναλογία πάγιου και κυκλοφορούντος ενεργητικού) και των πόρων χρηματοδότησης.
- Την ανάλυση δεικτών τάσης, η οποία εκφράζει τα στοιχεία των διαδοχικών ισολογισμών ως ποσοστό των αντίστοιχων στοιχείων του αρχικού ισολογισμού ο οποίος εκλαμβάνεται ως ισολογισμός βάσης. Με τον τρόπο αυτό ο αναλυτής διαπιστώνει την εξέλιξη των λογαριασμών και αποκτάει αίσθηση της σπουδαιότητας των αλλαγών και του ρυθμού με τον οποίο αυτές συντελέστηκαν μέσα στην εξεταζόμενη περίοδο.
- Την εμφάνιση των καταστάσεων αποτελεσμάτων χρήσεως με την κάθετη μορφή και στη συνέχεια την παράθεση της μίας κατάστασης δίπλα στην άλλη.
- Την ανάλυση κοινού μεγέθους εκφράζοντας κάθε στοιχείο της κατάστασης ως ποσοστό των πωλήσεων. Αυτό δίνει τη δυνατότητα με μια ματιά να φανεί πως κατανέμεται κάθε ευρώ πωλήσεων σε επιμέρους κόστη, έξοδα και κέρδη.
- Την ανάλυση δεικτών τάσης εκφράζοντας τα στοιχεία των διαδοχικών καταστάσεων ως ποσοστό της αρχικής η οποία εκλαμβάνεται ως κατάσταση βάσης.
- Τον υπολογισμό των αριθμοδεικτών της εξεταζόμενης εταιρείας. Οι αριθμοδείκτες είναι κλάσματα με αριθμητή ένα κονδύλιο του ισολογισμού ή της κατάστασης αποτελεσμάτων χρήσης και παρανομαστή ένα άλλο και αποτελούν το κυριότερο

εργαλείο της ανάλυσης των λογιστικών καταστάσεων. Αναλυτική αναφορά στους αριθμοδείκτες γίνεται στην επόμενη ενότητα.

- Τη σύνταξη πινάκων κίνησης κεφαλαίων της εξεταζόμενης εταιρείας. Οι πίνακες αυτοί αποτελούν το δεύτερο εργαλείο ανάλυσης των λογιστικών καταστάσεων.
- Την ανεύρεση, για την ίδια περίοδο, των αριθμοδεικτών και των πινάκων κίνησης κεφαλαίων των κυριότερων ανταγωνιστών, που είναι εταιρείες που μοιάζουν όσο το δυνατόν περισσότερο με την υπό εξέταση εταιρεία.
- Την ανεύρεση για την ίδια περίοδο, των μέσων δεικτών και των πινάκων κίνησης κεφαλαίων του κλάδου στον οποίο ανήκει η εξεταζόμενη εταιρεία. Ο κλάδος πρέπει να ορίζεται ως ένα σύνολο εταιρειών οι οποίες έχουν κοινά χαρακτηριστικά με την εταιρεία που αναλύεται.
- Τη γραφική απεικόνιση της εξέλιξης των αριθμοδεικτών της εταιρείας, των ανταγωνιστών και του κλάδου, όπως και την απεικόνιση της εξέλιξης κάθε άλλου στοιχείου η οποία κρίνεται απαραίτητη, π.χ. πωλήσεων, κόστους, πάγιου ενεργητικού κ.λ.π.

2.3 ΚΡΙΤΙΚΗ ΔΙΕΡΕΥΝΗΣΗ ΔΕΙΚΤΩΝ

Οι χρηματοοικονομικοί αριθμοδείκτες είναι από τα πλέον ευρέως χρησιμοποιούμενα εργαλεία στη χρηματοοικονομική ανάλυση μέσω των λογιστικών καταστάσεων. Η χρησιμότητα της μεθόδου αυτής έγκειται στο ότι:

- Οι ποσοτικές σχέσεις δίνουν μια συνοπτική εικόνα της κατάστασης της επιχείρησης που δίνει τη δυνατότητα στον αναλυτή να πραγματοποιήσει μια γρήγορη διάγνωση των ζωτικών σημείων της μονάδας.
- Προσφέρονται για τη δημιουργία προτύπων ενός κλάδου με τα οποία οι υπό εξέταση μονάδες μπορούν να συγκριθούν και να αξιολογηθούν.
- Οι δείκτες εξαλείφουν τις διαφορές μεταξύ των απόλυτων αριθμών των μεγεθών, που μπορεί να οφείλονται στις διαφορές μεγέθους μεταξύ των συγκρινόμενων μονάδων.
- Οι αριθμοδείκτες προσφέρονται για εύκολη χρήση σε στατιστικά μοντέλα πρόβλεψης και απόφασης. Ως απόλυτοι αριθμοί οι δείκτες δεν παρέχουν καμία

χρησιμότητα, παρά μόνο ως μέτρα σύγκρισης. Για να ελαχιστοποιηθεί η πιθανότητα εξαγωγής λανθασμένων συμπερασμάτων, οι δείκτες πρέπει να συγκριθούν με όσο το δυνατόν περισσότερα πρότυπα σύγκρισης. Τα πρότυπα αυτά είναι: α) Οι προγενέστεροι δείκτες της ίδιας της επιχείρησης, για να γίνεται διαχρονική εξέταση των διαφόρων δεικτών και να δίνεται έτσι η δυνατότητα να διαπιστωθεί αν η χρηματοοικονομική κατάσταση της επιχείρησης βελτιώνεται ή χειροτερεύει, β) Οι αντίστοιχοι δείκτες για την ίδια χρονική περίοδο ανταγωνιστριών επιχειρήσεων. Οι επιχειρήσεις αυτές θα πρέπει να έχουν ομοειδή δραστηριότητα και μέγεθος, γ) Οι μέσοι δείκτες για την ίδια χρονική περίοδο του κλάδου στον οποίο δραστηριοποιείται η επιχείρηση. Θα πρέπει να δοθεί προσοχή στο γεγονός ότι όταν η επιχείρηση έχει καλύτερους δείκτες από τον μέσο όρο του κλάδου δε συνεπάγεται ότι η επιχείρηση είναι υγιής, καθότι μπορεί η πορεία όλου του κλάδου να μην είναι ικανοποιητική κι η συμπεριφορά της συγκεκριμένης επιχείρησης να είναι απλά καλύτερη από τις λοιπές συναφείς επιχειρήσεις.

- Οι βασικότερες κατηγορίες αριθμοδεικτών είναι οι Δείκτες Αποδοτικότητας, Περιθωρίου Κέρδους, Κυκλοφοριακής Ταχύτητας, Αποτελεσματικότητας, Ρευστότητας, Δανειακής Επιβάρυνσης, Κάλυψης Τόκων και Μερισμάτων, Παγιοποίησης Περιουσίας και οι Δείκτες Αποτίμησης (σε Τρέχουσες Αξίες).
- Οι Αριθμοδείκτες ρευστότητας. Χρησιμοποιούνται για τον προσδιορισμό της βραχυχρόνιας οικονομικής θέσης της εταιρείας και της ικανότητάς της να ανταποκριθεί στις βραχυπρόθεσμες υποχρεώσεις της.
- Οι Αριθμοδείκτες δραστηριότητας. Χρησιμοποιούνται προκειμένου να μετρηθεί ο βαθμός αποτελεσματικότητας της εταιρείας στη χρησιμοποίηση των περιουσιακών της στοιχείων.
- Οι Αριθμοδείκτες αποδοτικότητας. Χρησιμοποιούνται για τον υπολογισμό της αποδοτικότητας της εταιρείας, δηλαδή της ικανότητάς της να πραγματοποιεί κέρδη.

2.3.1 Συνολική Αποδοτικότητα

Ως αποδοτικότητα ορίζεται η ικανότητα της επιχείρησης να πραγματοποιεί κέρδη.

ΣΥΝΟΛΙΚΗ

ΑΠΟΔΟΤΙΚΟΤΗΤΑ

Συνολικά Κέρδη

Σύνολο Καθαρού Ενεργητικού

Ο δείκτης αυτός δείχνει την απόδοση σε ποσοστό (%) του συνόλου των κεφαλαίων μιας επιχείρησης. Τα συνολικά κέρδη ορίζονται ως το άθροισμα των οργανικών κερδών, τόκων χρεωστικών και των λοιπών εξόδων της χρηματοδότησης, ενώ το σύνολο του καθαρού ενεργητικού είναι ο μέσος όρος του καθαρού ενεργητικού κατά την έναρξη και λήξη της χρήσεως.

Η **ιδιωφελής αποδοτικότητα** ή αλλιώς αποδοτικότητα ιδίων κεφαλαίων απεικονίζει την κερδοφόρα δυναμικότητα της επιχείρησης και υποδεικνύει κατά πόσο επιτεύχθηκε ο στόχος πραγματοποίησεως ικανοποιητικού αποτελέσματος. Υπολογίζεται ως εξής:

ΑΠΟΔΟΤΙΚΟΤΗΤΑ

ΙΔΙΩΝ ΚΕΦΑΛΑΙΩΝ

Καθαρά Κέρδη

Σύνολο Ιδίων Κεφαλαίων

Μετρά την απόδοση των κεφαλαίων που έχουν επενδύσει οι μέτοχοι με την μορφή μετοχικού κεφαλαίου, αποθεματικών και παρακρατηθέντων κερδών. Για τον υπολογισμό των Ιδίων κεφαλαίων θεωρητικά θα πρέπει να εξαιρούνται τόσο οι επιχορηγήσεις των επενδύσεων όσο και τα ποσά που είναι προορισμένα για αύξηση του μετοχικού κεφαλαίου.

Η αποδοτικότητα Ιδίων κεφαλαίων για κάθε εταιρεία θα πρέπει να συγκρίνεται τόσο με την αντίστοιχη του κλάδου όσο και με την απόδοση που απολαμβάνει κανείς σε περίπτωση που τοποθετήσει τα κεφάλαιά του σε άλλες μορφές μακροχρονίων επενδύσεων (π.χ έντοκα γραμμάτια του δημοσίου).

2.3.2 Περιθώριο Κέρδους (%)

Μικτό Περιθώριο Κέρδους (Gross Profit Margin Ratio): εκφράζει τα συνολικά κέρδη που πραγματοποιεί η επιχείρηση ως ποσοστό των καθαρών πωλήσεων της. Υπολογίζεται ως εξής:

| | |
|------------------------------|----------------|
| ΠΕΡΙΘΩΡΙΟ ΚΕΡΔΟΥΣ | ΚΑΘΑΡΟΥ |
|------------------------------|----------------|

| |
|---|
| <u>Συνολικά Κέρδη</u> Καθαρές Πωλήσεις |
|---|

Ουσιαστικά είναι μια ένδειξη για το πόσο καλά λειτουργεί μια επιχείρηση. Το περιθώριο κέρδους μπορεί να βελτιωθεί με την αύξηση των τιμών πώλησης ή υπηρεσιών της επιχείρησης, την αύξηση του αριθμού των πωλούμενων ή παρεχόμενων υπηρεσιών, τη μείωση του κόστους ή με συνδυασμό των τριών αυτών παραγόντων.

Καθαρό Περιθώριο Κέρδους (Net Profit Margin Ratio): εκφράζει το καθαρό κέρδος που πραγματοποιεί η επιχείρηση ως ποσοστό των καθαρών πωλήσεων της. Υπολογίζεται ως εξής:

| | |
|---------------------------|------------------|
| ΚΑΘΑΡΟ ΚΕΡΔΟΥΣ | ΠΕΡΙΘΩΡΙΟ |
|---------------------------|------------------|

| |
|---|
| <u>Καθαρά Κέρδη</u> Καθαρές Πωλήσεις |
|---|

2.3.3 Κυκλοφοριακή Ταχύτητα

Συνολική Κυκλοφοριακή Ταχύτητα – φορές – (Net Asset Turnover Ratio): προσδιορίζει τον αριθμό των κύκλων περιστροφής που πραγματοποιούν τα κεφάλαια που επενδύθηκαν σε ενεργητικά στοιχεία μέσα σε ένα έτος. Υπολογίζεται ως εξής:

| |
|----------------------------|
| ΣΥΝΟΛ.ΚΥΚΛ.ΤΑΧΥΤΗΤΑ |
|----------------------------|

| |
|--|
| <u>Καθαρές Πωλήσεις</u> Σύνολο Καθ. Ενεργητικού |
|--|

Κυκλοφοριακή Ταχύτητα Παγίων – φορές – (Fixed Asset Turnover Ratio): δείχνει το βαθμό χρησιμοποίησης των παγίων περιουσιακών στοιχείων μίας επιχείρησης σε σχέση με τις πωλήσεις της. Υπολογίζεται ως εξής:

ΚΥΚΛ.ΤΑΧ.ΠΑΓΙΟΥ ΕΝΕΡΓ.

Καθαρές Πωλήσεις

Πάγιο Ενεργητικό

Κυκλοφοριακή Ταχύτητα Κυκλοφορούντος Ενεργητικού – φορές – (Current Asset Turnover Ratio): εκφράζει το βαθμό χρησιμοποίησως του κυκλοφορούντος ενεργητικού μίας επιχείρησης σε σχέση με τις πωλήσεις της. Υπολογίζεται ως εξής:

ΚΥΚΛ.ΤΑΧ.ΚΥΚΛ.ΕΝΕΡΓ.

Καθαρές Πωλήσεις

Κυκλοφορούν Ενεργητικό

Κυκλοφοριακή Ταχύτητα Αποθεμάτων – φορές – (Inventory Turnover Ratio): απεικονίζει τη συχνότητα ανανέωσης των αποθεμάτων μέσα σε ένα έτος. Υπολογίζεται ως εξής:

ΚΥΚΛ.ΤΑΧ.ΑΠΟΘΕΜΑΤΩΝ

Καθαρές Πωλήσεις

Αποθέματα

Κυκλοφοριακή Ταχύτητα Απαιτήσεων (Accounts Receivable Turnover Ratio): δείχνει κατά μέσο όρο πόσες φορές δημιουργούνται και εισπράττονται οι απαιτήσεις έναντι των πελατών μέσα σε ένα χρόνο. Υπολογίζεται ως εξής:

ΚΥΚΛ.ΤΑΧ. ΑΠΑΙΤΗΣΕΩΝ

Καθαρές Πωλήσεις με Πίστωση

Πελάτες

Κυκλοφοριακή Ταχύτητα Διαθεσίμων (Cash Turnover Ratio): εκφράζει τη συχνότητα ανανέωσης των διαθεσίμων μέσα στο έτος. Υπολογίζεται ως εξής:

ΚΥΚΛ.ΤΑΧ.ΔΙΑΘΕΣΙΜΩΝ

Καθαρές Πωλήσεις

Διαθέσιμα

2.3.4 Αποτελεσματικότητα

Μέση Διάρκεια Επένδυσης σε Αποθέματα (Average Inventory Period): τα αποθέματα εξετάζονται βάσει των σχετικών πωλήσεων προκειμένου τα μεγέθη να είναι συγκρίσιμα. Όσο βραχύτερη είναι η μέση διάρκεια της επένδυσης σε αποθέματα, τόσο αποτελεσματικότερη είναι η διαχείριση των αποθεμάτων. Υπολογίζεται ως εξής:

**ΜΕΣΗ ΔΙΑΡΚΕΙΑ ΕΠΕΝΔΥΣΗΣ
ΣΕ ΑΠΟΘΕΜΑΤΑ**

Αποθέματα X 365

Καθαρές Πωλήσεις

Μέση Διάρκεια Είσπραξης Απαιτήσεων (Average Collection Period): ο δείκτης αυτός δίνει τη μέση διάρκεια που χρειάζεται η επιχείρηση για να εισπράξει τις απαιτήσεις της από πωλήσεις. Υπολογίζεται ως εξής:

**ΜΕΣΗ ΔΙΑΡΚΕΙΑ ΕΙΣΠΡΑΞΗΣ
ΑΠΑΙΤΗΣΕΩΝ**

Πελάτες X 365

Καθαρές Πωλήσεις με Πίστωση

Μέση Διάρκεια Πληρωμής Υποχρεώσεων (Average Payment Period): είναι η μέση χρονική διάρκεια που χρειάζεται η επιχείρηση για να εξοφλήσει τους προμηθευτές της. Υπολογίζεται ως εξής:

**ΜΕΣΗ ΔΙΑΡΚΕΙΑ ΠΛΗΡΩΜΗΣ
ΥΠΟΧΡΕΩΣΕΩΝ**

Προμηθευτές X 365

Αγορές με Πίστωση

2.3.5 Ρευστότητα

Η ρευστότητα υποδεικνύει την ικανότητα μιας επιχείρησης να ανταποκρίνεται στις βραχυπρόθεσμες υποχρεώσεις.

Η **Τρέχουσα ρευστότητα (φορές)** εκφράζει το κατά πόσο το κυκλοφορούν ενεργητικό μπορεί να καλύψει τις βραχυπρόθεσμες υποχρεώσεις και υπολογίζεται ως εξής:

| | |
|----------------------------|---|
| ΤΡΕΧΟΥΣΑ ΡΕΥΣΤΟΤΗΤΑ | <u>Κυκλοφορούν Ενεργητικό</u> Βραχυπρόθεσμες Υποχρεώσεις |
|----------------------------|---|

Η **Άμεση ρευστότητα (φορές)** είναι παραλλαγή του παραπάνω δείκτη καθώς συνυπολογίζονται αφαιρητικά ο λογαριασμός των αποθεμάτων.

| | |
|-------------------------|--|
| ΑΜΕΣΗ ΡΕΥΣΤΟΤΗΤΑ | <u>Κυκλ.Ενεργητικό - Αποθέματα</u> Βρ.Υποχρεώσεις |
|-------------------------|--|

2.3.6 Δανειακή Επιβάρυνση

Ο βαθμός δανειακής επιβάρυνσης μιας επιχείρησης μπορεί να οριστεί ως η σχέση μεταξύ των ξένων κεφαλαίων προς τα ίδια κεφάλαια της επιχείρησης και υπολογίζεται ως εξής:

| | |
|----------------------------|---------------------------------------|
| ΔΑΝΕΙΑΚΗ ΕΠΙΒΑΡΥΝΣΗ | <u>Ξένα Κεφάλαια</u> Ίδια Κεφάλαια |
|----------------------------|---------------------------------------|

Εναλλακτικός τρόπος υπολογισμού του βαθμού δανειακής επιβάρυνσης είναι να εκφράσουμε τα ξένα μακροπρόθεσμα κεφάλαια ως ποσοστό των απασχοληθέντων κεφαλαίων της επιχείρησης.

Δανειακή επιβάρυνση= Ξένα Μακροπρόθεσμα Κεφάλαια

Απασχοληθέντα Κεφάλαια

Το όριο δανειακής επιβάρυνσης διαφέρει ανά κλάδο και εταιρεία και εξαρτάται από τη φύση της εταιρείας, τη σταθερότητα του κύκλου εργασιών και τις γενικότερες οικονομικές συνθήκες. Από την πλευρά των δανειστών, ο δείκτης αυτός είναι προτιμότερο να είναι όσο πιο μικρός γίνεται. Ωστόσο αυτό μπορεί να υποδηλώνει ότι η εταιρεία δεν έχει επωφεληθεί αρκετά από πηγές φθηνού ξένου κεφαλαίου.

2.3.7 Κάλυψη Τόκων και Μερισμάτων (φορές)

Οι δείκτες κάλυψης μετρούν τις φορές που μπορεί να πραγματοποιηθεί μία πληρωμή με τη χρήση των διαθέσιμων μιας επιχείρησης. Όσο περισσότερες φορές μπορεί να καλυφθεί μια πληρωμή από τα διαθέσιμα, τόσο πιθανότερο είναι να συνεχίσει η επιχείρηση τις πληρωμές στο μέλλον.

Κάλυψη τόκων

Ο δείκτης κάλυψης τόκων δίνει το μέγεθος μέχρι του οποίου τα συνολικά κέρδη μπορούν να μειωθούν χωρίς η επιχείρηση να χάσει την ικανότητά της να εξυπηρετεί τα ετήσια χρηματοπιστωτικά της έξοδα και υπολογίζεται ως εξής:

| |
|---------------------|
| ΚΑΛΥΨΗ ΤΟΚΩΝ |
|---------------------|

| |
|------------------------|
| <u>Συνολικά Κέρδη</u> |
| Χρηματοπιστωτικά Έξοδα |

Κάλυψη Μερισμάτων

Ο δείκτης αυτός δίνει τον αριθμό των φορών κατά τον οποίο τα καθαρά κέρδη μιας επιχείρησης υπερβαίνουν τα μερίσματα. Όσο μεγαλύτερος ο αριθμός των φορών τόσο μεγαλύτερη η ικανότητα πληρωμής μερισμάτων.

| | |
|-------------------------------|----------------|
| ΔΕΙΚΤΗΣ ΜΕΡΙΣΜΑΤΩΝ | ΚΑΛΥΨΗΣ |
|-------------------------------|----------------|

| |
|---------------------|
| <u>Καθαρά Κέρδη</u> |
| Μερίσματα |

2.3.8 Αριθμοδείκτες Παγιοποίησης περιουσίας (φορές)

Ο βαθμός παγιοποίησης της περιουσίας μιας επιχείρησης μπορεί να υπολογιστεί με ένα δείκτη ο οποίος δίνει το μέγεθος κατά το οποίο το πάγιο ενεργητικό διαφέρει από το κυκλοφορούν:

ΠΑΓΙΟΠΟΙΗΣΗ ΠΕΡΙΟΥΣΙΑΣ

Πάγιο Ενεργητικό
Κυκλοφορούν Ενεργητικού

Εναλλακτικά μπορούμε να χρησιμοποιήσουμε τον εξής δείκτη:

ΠΑΓΙΟΠΟΙΗΣΗ ΠΕΡΙΟΥΣΙΑΣ

Πάγιο Ενεργητικό
Σύνολο Ενεργητικού

Ανάλογα με την τιμή του δείκτη, οι επιχειρήσεις διακρίνονται σε εντάσεως παγίων περιουσιακών στοιχείων και σε εντάσεως κυκλοφορούντων στοιχείων.

2.3.9 Αριθμοδείκτες Χρηματοδότησης Ενεργητικού

Με βάση τις αρχές χρηματοδότησης, το πάγιο ενεργητικό και οι μακροχρόνιες τοποθετήσεις εκτός της επιχείρησης πρέπει να χρηματοδοτούνται με κεφάλαια μεγάλης διάρκειας. Ο ακόλουθος δείκτης δρα ελεγκτικά ως προς την παραπάνω αρχή και υπολογίζεται ως εξής:

**ΧΡΗΜΑΤΟΔΟΤΗΣΗ ΠΕ ΜΕ
ΚΕΦ.ΜΕΓΑΛΗΣ ΔΙΑΡΚΕΙΑΣ**

Απασχοληθέντα Κεφάλαια
Πάγιο Ενεργητικό

Επιπλέον, πάγιο ενεργητικό και μακροχρόνιες τοποθετήσεις εκτός της επιχείρησης πρέπει να χρηματοδοτούνται με ίδια κεφάλαια. Υπολογίζεται ο δείκτης:

**ΧΡΗΜΑΤΟΔΟΤΗΣΗ
ΕΝΕΡΓΗΤΙΚΟΥ ΜΕ ΙΚ**

Ίδια Κεφάλαια

Πάγιο Ενεργητικό

Ένα ακόμα σημείο που θα πρέπει να αναφέρουμε είναι ότι ένα μέρος του κυκλοφορούντος ενεργητικού, από χρηματοοικονομικής άποψης, αντιμετωπίζεται ως πάγιο ενεργητικό και επομένως θα πρέπει να χρηματοδοτείται από κεφάλαια μεγάλης διάρκειας. Υπολογίζεται ο ακόλουθος δείκτης:

**ΧΡΗΜΑΤΟΔΟΤΗΣΗ ΚΕ ΜΕ
ΚΕΦ.ΜΕΓΑΛΗΣ ΔΙΑΡΚΕΙΑΣ**

Καθαρό Κεφάλαιο Κίνησης

Κυκλοφορούν Ενεργητικό

2.3.10 Δείκτες Αποτίμησης (σε Τρέχουσες Αξίες)

Οι δείκτες αυτοί συσχετίζουν την τρέχουσα αξία του μετοχικού κεφαλαίου μιας επιχείρησης με τα κέρδη, τα μερίσματα και τη λογιστική αξία των μετοχών .

Στη συγκεκριμένη μελέτη οι δείκτες απλά θα αναφερθούν αλλά δεν υπολογίζονται καθώς οι υπό εξέταση εταιρείες δεν είναι εισηγμένες στο Ελληνικό Χρηματιστήριο Αξιών και Αγορών .

ΔΕΙΚΤΗΣ ΤΙΜΗΣ/ΚΕΡΔΗ

Τρέχουσα Τιμή Μετοχής

Κέρδη ανά Μετοχή

Παρέχει άμεση σύγκριση των τιμών των μετοχών οι οποίες έχουν διαφορετικά επίπεδα τιμών ανά μετοχή. Εξαρτάται από τον κλάδο στον οποίο ανήκει, από το χρηματιστήριο το οποίο εξετάζουμε και τη χρονική στιγμή στην οποία αναφερόμαστε. Υψηλή τιμή του δείκτη δηλώνει τη θετική αξιολόγηση της επιχείρησης από την αγορά. Ο συγκεκριμένος δείκτης περιέχει όμως και στοιχεία υποκειμενικής εκτίμησης ιδιαίτερα όταν παρατηρούνται σημαντικές μεταβολές σε καταστάσεις έντονων διακυμάνσεων της τιμής μέσα σε μικρά χρονικά διαστήματα.

ΔΕΙΚΤΗΣ ΤΙΜΗΣ/ΚΕΡΔΗ
ΡΥΘΜΟ ΑΥΞΗΣΗΣ ΚΕΡΔΩΝ

Τρέχουσα Τιμή Μετοχής/Κέρδη ανα μετοχή
Ρυθμός αύξησης των κερδών ανά μετοχή

Ο συγκεκριμένος δείκτης είναι η συμβολή του Οικονομολόγου Jim Slatter στη Χρηματοοικονομική Ανάλυση. Ο Slatter υποστηρίζει ότι μέσω του δείκτη (PEG – price earnings growth factor) οι μετοχές μπορούν να συγκριθούν σε όμοια βάση. Ένας χαμηλός δείκτης PEG σημαίνει ότι οι επενδυτές πληρώνουν σχετικά λίγο για μελλοντική ανάπτυξη, ενώ ένας υψηλός PEG σημαίνει ότι ο επενδυτής πληρώνει πολλά. Ο υπολογισμός λαμβάνει υπόψη τόσο τις προσδοκίες των επενδυτών, αλλά και πόσο η αγορά αποτιμά αυτές τις προσδοκίες, επομένως πρέπει να επισημαίνει ενδεχόμενες ανωμαλίες.

ΜΕΡΙΣΜΑΤΙΚΗ ΑΠΟΔΟΣΗ

Μέρισμα ανά Μετοχή
Τρέχουσα Τιμή Μετοχής

Συνήθως ο υψηλός ρυθμός ανάπτυξης μια επιχείρησης συνεπάγεται χαμηλή μερισματική απόδοση.

ΔΕΙΚΤΗΣ ΤΙΜΗΣ/ΛΟΓΙΣΤΙΚΗ
ΑΞΙΑ

Τρέχουσα Τιμή Μετοχής
Λογιστική Αξία Μετοχής

Όταν η τιμή του δείκτη είναι μικρότερη από τη μονάδα τότε έχουμε χαμηλή αποτίμηση της μετοχής από την αγορά.

Συμπερασματικά, κρίνεται αναγκαίο να τονιστεί ότι οι δείκτες δεν έχουν καμία χρησιμότητα ως απόλυτοι αριθμοί, αλλά μόνο ως μέσα σύγκρισης. Οι δείκτες της εξεταζόμενης επιχείρησης πρέπει να συγκρίνονται με τους αντίστοιχους δείκτες της στο παρελθόν, με τους δείκτες των ανταγωνιστών, με τους μέσους δείκτες του κλάδου και να συσχετίζονται με τις συναλλακτικές συνθήκες υπό τις οποίες διαμορφώθηκαν.

2.4 ΚΡΙΤΙΚΗ ΔΙΕΡΕΥΝΗΣΗ ΠΙΝΑΚΩΝ ΚΙΝΗΣΗΣ ΚΕΦΑΛΑΙΩΝ

Σημαντικό κομμάτι της χρηματοοικονομικής ανάλυσης μιας επιχείρησης αποτελεί η παρουσίαση σε ένα πίνακα όλων των πηγών από τις οποίες έχουν αντληθεί νέα κεφάλαια αλλά και όλων των επενδύσεων στις οποίες αξιοποιήθηκαν τα νέα αυτά κεφάλαια. Ο πίνακας αυτός λέγεται πίνακας κίνησης κεφαλαίων.

Ουσιαστικά πρόκειται πάλι για ένα είδος σύγκρισης καθώς, οι πίνακες κίνησης κεφαλαίων της επιχείρησης συγκρίνονται με τους αντίστοιχους πίνακες των κυριότερων ανταγωνιστών και του κλάδου γενικότερα. Ο πίνακας κίνησης κεφαλαίου δημιουργείται, αφού έχει προηγηθεί ο υπολογισμός των μεταβολών των στοιχείων του ενεργητικού και του παθητικού δύο διαδοχικών ισολογισμών. Βέβαια, καλό είναι να υπολογίζουμε και τη μεταβολή μεταξύ της τελευταίας χρήσης και της πρώτης που εξετάζουμε, ώστε να έχουμε μια εικόνα της γενικότερης πορείας της υπό μελέτη επιχείρησης. Συνεπώς, επιτυγχάνεται η απεικόνιση των αιτιών ή των συνεπειών της κίνησης των πόρων μιας επιχείρησης κατά τη διάρκεια του έτους. Έτσι, ο πίνακας αυτός βασίζεται στις ισότητες:

| |
|-----------------------------|
| Αυξήσεις στοιχείων Ε |
| + |
| Μειώσεις στοιχείων Π |

| |
|-----------------------------|
| Αυξήσεις στοιχείων Π |
| + |
| Μειώσεις στοιχείων Ε |

| |
|-----------------------------|
| Αυξήσεις στοιχείων Ε |
| + |
| Μειώσεις στοιχείων Π |

| |
|---------------------------------|
| ΣΥΝΟΛΟ ΧΡΗΣΕΩΝ ΚΕΦΑΛΑΙΩΝ |
|---------------------------------|

| |
|-----------------------------|
| Αυξήσεις στοιχείων Π |
| + |
| Μειώσεις στοιχείων Ε |

| | |
|-----------------------|--------------|
| ΣΥΝΟΛΟ | ΠΗΓΩΝ |
| ΧΡΗΜΑΤΟΔΟΤΗΣΗΣ | |

2.5 Συμπεράσματα

Η εξαγωγή συμπερασμάτων είναι η τελευταία φάση της ανάλυσης λογιστικών καταστάσεων και αποτελεί το φυσικό επακόλουθο των προηγούμενων κριτικών διερευνήσεων. Προϋποθέτει:

- ✓ *Αρμονικό συνδυασμό λογιστικών και χρηματοοικονομικών γνώσεων.* Η μονομερής επικράτηση μιας μόνο από τις απόψεις αυτές οδηγεί αναγκαστικά σε ανεπαρκή και λανθασμένα συμπεράσματα.
- ✓ *Γνώση της αλληλουχίας μεταξύ Λογιστικής, Οικονομικού Λογισμού και Οικονομικής των Επιχειρήσεων.* Αντικειμενικός σκοπός του Οικονομικού Λογισμού είναι να εκφράσει ποσοτικά το εσωτερικό και εξωτερικό περιβάλλον της επιχείρησης. Η Λογιστική είναι υποσύνολο του Οικονομικού Λογισμού, ο οποίος με τη σειρά του είναι υποσύνολο της Οικονομικής των Επιχειρήσεων.
- ✓ *Γνώση του κλάδου της επιχείρησης.* Όσο ο αναλυτής γνωρίζει καλύτερα το σχετικό κλάδο της οικονομίας, τόσο περισσότερο αποκαλυπτικές γίνονται οι καταστάσεις που αναλύονται και τόσο βαθύτερη γίνεται η κατανόηση της πραγματικότητας που βρίσκεται πίσω από τους αριθμούς και ασφαλέστερα τα συμπεράσματα.

Τα συμπεράσματα αυτά μπορούν να βοηθήσουν τα στελέχη των επιχειρήσεων να έχουν μια πληρέστερη εικόνα της χρηματοοικονομικής θέσης της επιχείρησής τους και να βελτιώσουν τυχούσες αδυναμίες, καθώς και μελλοντικούς επενδυτές καταδεικνύοντας το επενδυτικό ρίσκο που έχει κάθε επιχείρηση.

ΚΕΦΑΛΑΙΟ 3: ΑΝΑΛΥΣΗ ΟΙΚΟΝΟΜΙΑΣ

3.1 Διεθνείς οικονομικές εξελίξεις (Παγκόσμιο ΑΕΠ, Πληθωρισμός, Ανεργία, Δημοσιονομικές εξελίξεις, Νομισματικές εξελίξεις)

Το διεθνές οικονομικό περιβάλλον χαρακτηρίζεται από αστάθεια και γενικευμένη αβεβαιότητα, λόγω της κρίσης χρέους και της συνεχιζόμενης επιδείνωσης του οικονομικού κλίματος. Η πορεία ανάκαμψης της παγκόσμιας οικονομίας χαρακτηρίζεται εύθραυστη και οι κίνδυνοι και οι αβεβαιότητες που αφορούν τις προβλέψεις παραμένουν ιδιαίτερα αυξημένοι. Σύμφωνα με την Έκθεση του ΔΝΤ (Οκτώβριος 2012), η παγκόσμια οικονομία, παρά τα ενθαρρυντικά σημάδια ανάκαμψης στις αρχές του χρόνου, παρουσιάζει πλέον ενδείξεις επιβράδυνσης με αποτέλεσμα οι προβλέψεις για την ανάπτυξη να αναθεωρούνται προς το δυσμενέστερο σε σχέση με τις προβλέψεις του Ιουλίου 2012. Ο ρυθμός μεταβολής για τους δείκτες οικονομικής δραστηριότητας, αλλά και η ανεργία κατά το πρώτο εξάμηνο του 2012, παρουσιάζουν στασιμότητα, ενώ και το τρίτο τρίμηνο του 2012 δε σημειώνεται σημαντική βελτίωση.

Υπό το πρίσμα των πρόσφατων εξελίξεων, η αύξηση του παγκόσμιου ΑΕΠ εκτιμάται στο 3,3% το 2012 και στο 3,6% το 2013, από 3,8% το 2011. Οι ανωτέρω προβλέψεις, πάντως, υπόκεινται σε σημαντικούς κινδύνους και αβεβαιότητες, καθώς, μεταξύ άλλων, προϋποθέτουν επαρκείς δράσεις για την αντιμετώπιση της κρίσης χρέους στην ευρωζώνη και την αποτελεσματική αντιμετώπιση της μείωσης των εμπορικών συναλλαγών από τις αναδυόμενες οικονομίες. Στη ζώνη του ευρώ το 2012 αναμένεται μείωση της οικονομικής δραστηριότητας υπό την επίδραση της κρίσης χρέους, της αυξημένης αβεβαιότητας, της περιοριστικής δημοσιονομικής πολιτικής και της απομόχλευσης των χρηματοπιστωτικών ιδρυμάτων.

Στο πλαίσιο της αντιμετώπισης της κρίσης χρέους, επιχειρήθηκε η ενδυνάμωση του ευρωπαϊκού μηχανισμού διαχείρισης της κρίσης με την επίσπευση της ενεργοποίησης του Ευρωπαϊκού Μηχανισμού Σταθερότητας (European Stability Mechanism - ESM) και την παράλληλη λειτουργία του μαζί με το Ευρωπαϊκό Ταμείο Χρηματοπιστωτικής Σταθερότητας (European Financial Stability Facility - EFSF).

Παράλληλα, η νομισματική πολιτική διατήρησε τον ελαστικό της χαρακτήρα το 2011 και το 2012 και η Ευρωπαϊκή Κεντρική Τράπεζα (ΕΚΤ), λαμβάνοντας υπόψη τη ραγδαία επιδείνωση των συνθηκών στη ζώνη του ευρώ και τις χαμηλές πληθωριστικές πιέσεις και προσδοκίες, επικεντρώθηκε σε παρεμβάσεις και μη συμβατικά μέτρα για την ενίσχυση της

ρευστότητας και την αντιμετώπιση της πιστωτικής στενότητας. Παράλληλα, ανακοίνωσε το Σεπτέμβριο ότι μελετάται η παρέμβαση στην αγορά ομολόγων (ιδιαίτερα τίτλων βραχείας διάρκειας), χωρίς εκ των προτέρων όρια και παραιτούμενη από οποιοδήποτε καθεστώς προνομιακής μεταχείρισης. Ο ρυθμός ανάπτυξης για την ευρωζώνη προβλέπεται να διαμορφωθεί στο -0,4% το 2012 και να επανέλθει σε θετικό επίπεδο το 2013 (0,2% σύμφωνα με την τελευταία έκθεση του Οκτωβρίου 2012 του ΔΝΤ). Μεταξύ των προηγμένων οικονομιών, στις ΗΠΑ η οικονομική δραστηριότητα επιβραδύνθηκε σε σχέση με το πρώτο τρίμηνο του 2012 με την οικονομική ανάκαμψη να απειλείται από την εφαρμογή μέχρι το τέλος του έτους της προγραμματισμένης αύξησης της φορολογίας συνοδευόμενης από την ταυτόχρονη περιστολή δημοσίων δαπανών. Στην Ιαπωνία, οι δαπάνες ανοικοδόμησης υποστήριξαν την οικονομική ανάπτυξη το 2012, αλλά προβλέπεται ότι θα μειωθούν δραστικά το 2013. Στις αναπτυσσόμενες και αναδυόμενες οικονομίες ο ρυθμός ανάπτυξης προβλέπεται να επιβραδυνθεί από 6,2% το 2011 σε 5,3% το 2012, για να διαμορφωθεί σε 5,6% το 2013. Η επιβράδυνση της οικονομικής δραστηριότητας συντέλεσε στην υποχώρηση του πληθωρισμού. Σύμφωνα με τις τελευταίες προβλέψεις του ΔΝΤ, ο πληθωρισμός αναμένεται να διαμορφωθεί κατά το τρέχον έτος στο 1,9% στις προηγμένες οικονομίες και στο 6,1% στις αναδυόμενες και αναπτυσσόμενες οικονομίες και να υποχωρήσει περαιτέρω στο 1,6% και 5,8% αντίστοιχα το 2013. Οι τιμές των εμπορευμάτων παρουσιάζουν διακυμάνσεις μέσα στο 2012, αλλά αναμένεται να σταθεροποιηθούν μεσοπρόθεσμα. Η υποχώρηση της παγκόσμιας εξωτερικής ζήτησης και η αυξημένη αβεβαιότητα είχε ως αποτέλεσμα την υποχώρηση του ρυθμού αύξησης του όγκου των συναλλαγών του παγκόσμιου εμπορίου το 2012 (σε 3,2% έναντι 5,8% το 2011), ενώ το 2013 προβλέπεται επιτάχυνση του ρυθμού μεταβολής του στο 4,5%.

Πηγή: Εργατική έκθεση προϋπολογισμού 2013 – Διεθνείς εξελίξεις και εξελίξεις στην Ευρωζώνη

3.2 Εξελίξεις στην Ευρωζώνη

Το α' τρίμηνο του 2012 το ΑΕΠ στη ζώνη του ευρώ παρέμεινε σταθερό, μετά από αύξηση κατά 0,7% κατά τη διάρκεια του τελευταίου τριμήνου του 2011. Ακολούθως, το β' τρίμηνο του 2012 το ΑΕΠ υποχώρησε με τριμηνιαίο ρυθμό 0,2%, μεταξύ άλλων επειδή οι εντάσεις στις χρηματοπιστωτικές αγορές συνέβαλαν σε περιορισμό της εμπιστοσύνης των καταναλωτών και των επιχειρήσεων. Το Διοικητικό Συμβούλιο της ΕΚΤ αναμένει σταδιακή ανάκαμψη του ρυθμού ανόδου του ΑΕΠ στη ζώνη του ευρώ το 2013. Η ενιαία νομισματική

πολιτική, συμπεριλαμβανομένης της εφαρμογής μη συμβατικών μέτρων, υποστηρίζει την οικονομική δραστηριότητα, αλλά παρεμβαίνουν και διάφοροι ανασχετικοί παράγοντες, όπως (α) οι εντάσεις στις αγορές κρατικών ομολόγων οι οποίες προκαλούν χειροτέρευση των συνθηκών χρηματοδότησης και για τον ιδιωτικό τομέα, (β) η διαδικασία προσαρμογής των ισολογισμών με απομόχλευση, στο χρηματοπιστωτικό και στο μη χρηματοπιστωτικό τομέα και (γ) η υψηλή ανεργία στη ζώνη του ευρώ. Σύμφωνα με τις μακροοικονομικές προβολές των εμπειρογνομόνων του Ευρωσυστήματος, οι οποίες δημοσιεύθηκαν το Σεπτέμβριο του 2012, ο ετήσιος ρυθμός μεταβολής του ΑΕΠ θα διαμορφωθεί στη ζώνη του ευρώ μεταξύ -0,6% και -0,2% το 2012 και -0,4% και 1,4% το 2013. Ο πληθωρισμός στη ζώνη του ευρώ σημείωσε περιορισμένη επιβράδυνση, από 2,7% το Δεκέμβριο του 2011 σε 2,4% την περίοδο Μαΐου – Ιουλίου και 2,6% το δίμηνο Αυγούστου – Σεπτεμβρίου 2012. Το Διοικητικό Συμβούλιο της ΕΚΤ αναμένει περαιτέρω αποκλιμάκωση του πληθωρισμού ώστε να διαμορφωθεί κάτω από το 2% κατά τη διάρκεια του 2013. Μεσοπρόθεσμα η ένταση των πληθωριστικών πιέσεων αναμένεται να διατηρηθεί μέτρια, δεδομένης της υποτονικής οικονομικής δραστηριότητας στη ζώνη του ευρώ και της σταθερότητας των μακροπρόθεσμων πληθωριστικών προσδοκιών. Σύμφωνα με τις μακροοικονομικές προβολές των εμπειρογνομόνων της ΕΚΤ, οι οποίες δημοσιεύθηκαν το Σεπτέμβριο του 2012, ο πληθωρισμός σε ετήσια βάση θα διαμορφωθεί στη ζώνη του ευρώ μεταξύ 2,4% και 2,6% το 2012 και μεταξύ 1,3% και 2,5% το 2013.

Προκειμένου να αντιμετωπιστούν οι στρεβλώσεις στο μηχανισμό σχηματισμού τιμών στις αγορές κρατικών ομολόγων στη ζώνη του ευρώ το Ευρωσύστημα εφάρμοσε διάφορα πρόσθετα μη συμβατικά μέτρα νομισματικής πολιτικής από τα τέλη του 2011. Πραγματοποιήθηκαν πράξεις ανοικτής αγοράς και μειώθηκε ο συντελεστής υποχρεωτικών καταθέσεων από 2% σε 1%, με στόχο να αυξηθούν οι συναλλαγές στην αγορά χρήματος και να περιοριστούν οι ανάγκες των πιστωτικών ιδρυμάτων για άντληση χρηματοδότησης από το Ευρωσύστημα και κατ' επέκταση για κατοχή αποδεκτών εξασφαλίσεων. Άλλο μέτρο το οποίο αποσκοπούσε στην αύξηση των συναλλαγών στην αγορά χρήματος ήταν η διακοπή, από τα μέσα Δεκεμβρίου του 2011, της συγκέντρωσης στο Ευρωσύστημα καταθέσεων από τα πιστωτικά ιδρύματα μέσω δημοπρασίας την τελευταία ημέρα κάθε περιόδου τήρησης. Επίσης διευρύνθηκε το σύνολο των τίτλων οι οποίοι γίνονται αποδεκτοί ως εξασφαλίσεις για την άντληση ρευστότητας από το Ευρωσύστημα. Τα μέτρα νομισματικής πολιτικής που εφάρμοσε το Ευρωσύστημα πέτυχαν να αποτραπεί τυχόν απότομος περιορισμός της χρηματοδότησης που χορηγούν τα πιστωτικά ιδρύματα στη ζώνη του ευρώ προς την πραγματική οικονομία.

Το ενδεχόμενο απότομης απομόχλευσης στο τραπεζικό σύστημα θεωρείτο πιθανό λόγω των εντάσεων στις χρηματοπιστωτικές αγορές τους τελευταίους μήνες του 2011 και ειδικότερα της απώλειας για πολλές τράπεζες της δυνατότητας να αντλήσουν πόρους από τη διατραπεζική αγορά ή με την έκδοση σχετικά πιο μακροπρόθεσμων ομολόγων. Από την άλλη πλευρά, οι ρυθμοί νομισματικής και πιστωτικής επέκτασης στη ζώνη του ευρώ παρέμειναν συγκρατημένοι μέχρι και τον Αύγουστο του 2012 (στον οποίο αναφέρονται τα τελευταία διαθέσιμα στοιχεία), καθώς η πλήρης θετική επίδραση των μη συμβατικών μέτρων νομισματικής πολιτικής στην εξέλιξη των τραπεζικών δανείων εκδηλώνεται με χρονική υστέρηση και μόνον εφόσον ανακάμψει η ζήτηση των δανείων από τις επιχειρήσεις και τα νοικοκυριά. Όμως, η ζήτηση δανείων παραμένει ασθενής λόγω της οικονομικής ύφεσης, της αβεβαιότητας και της επιθυμίας των μη χρηματοπιστωτικών επιχειρήσεων και των νοικοκυριών να προβούν σε απομόχλευση δεδομένης της συσσώρευσης υψηλών χρεών κατά το παρελθόν, ενώ το γεγονός ότι η κεφαλαιακή βάση των τραπεζών είναι περιορισμένη επιδρά ανασταλτικά για την προσφορά πιστώσεων.

Οι εξελίξεις αυτές αντανακλούν αφενός την εξάπλωση της κρίσης στα εν λόγω κράτη – μέλη τα οποία αντιμετωπίζουν προβλήματα διεθνούς ανταγωνιστικότητας και δημοσιονομικές ανισορροπίες ή προβλήματα αφερεγγυότητας στον τραπεζικό τομέα και αφετέρου τη σχετική εξομάλυνση των συνθηκών στις αγορές ομολόγων από τον Αύγουστο του 2012. Οι τιμές των μετοχών στη ζώνη του ευρώ παρουσίασαν διακυμάνσεις, συνολικά όμως μεταξύ τέλους Δεκεμβρίου 2011 και μέσα Οκτωβρίου 2012 ο δείκτης EUROSTOXX αυξήθηκε κατά περίπου 9% και ο αντίστοιχος δείκτης για τις τιμές των μετοχών των επιχειρήσεων περίπου κατά 8%. Ο κύριος παράγοντας ο οποίος συνέβαλε στην άνοδο των τιμών των μετοχών (η οποία συγκεντρώθηκε κυρίως στις αρχές του 2012) ήταν η εφαρμογή μη συμβατικών μέτρων νομισματικής πολιτικής από το Ευρωσύστημα που πέτυχε βελτίωση του κλίματος στο χρηματοπιστωτικό τομέα και η επιτυχής αναδιάρθρωση του ελληνικού δημόσιου χρέους που επίσης μετρίασε τις ανησυχίες μεταξύ των επενδυτών. Αντιθέτως, παράγοντες που επέδρασαν αρνητικά στις τιμές των μετοχών ήταν η εξασθένηση της οικονομικής δραστηριότητας στη ζώνη του ευρώ μετά το α' τρίμηνο και η αναζωπύρωση της κρίσης χρέους στη ζώνη του ευρώ το καλοκαίρι, ενώ και η κερδοφορία των επιχειρήσεων εξελίχθηκε δυσμενώς (αν και επικρατούσαν προσδοκίες μελλοντικής αύξησής της). Γενικότερα, καθ' όλη την περίοδο Ιανουαρίου – Αυγούστου 2012 οι τιμές των μετοχών επηρεάστηκαν από την εναλλαγή μεταξύ αισιοδοξίας και απαισιοδοξίας στις αγορές όσον αφορά τις προοπτικές επίλυσης της κρίσης χρέους με θεσμικές παρεμβάσεις.

3.3 Ελληνική Οικονομία

Από την αρχή της ελληνικής κρίσης, η χώρα έχει χάσει πάνω από το 20% του ΑΕΠ από το επίπεδο που είχε διαμορφώσει το 2008, ενώ μέχρι και σήμερα συνεχίζεται η καθοδική πορεία της οικονομίας. Η ανεργία στην Ελλάδα συνεχίζει να αυξάνεται (έχοντας ήδη ξεπεράσει τα επίπεδα ανεργίας που καταγράφηκαν στις ΗΠΑ στο αποκορύφωμα της Μεγάλης Ύφεσης κατά τα έτη 1929-1934) και η τάση αυτή δεν παρουσιάζει άμεσα κανένα σημάδι αναστροφής. Κατά το πέμπτο έτος της Μεγάλης Ύφεσης (1934), οι προσωπικές καταναλωτικές δαπάνες άρχισαν να ανακάμπτουν στις ΗΠΑ, ενώ στην Ελλάδα μειώθηκαν πέρυσι περισσότερο από οποιαδήποτε άλλη χρονιά από την έναρξη της κρίσης.

Οι δαπάνες δημόσιας κατανάλωσης έχουν συρρικνωθεί δραματικά – κατά 9,1% μόνο το περασμένο έτος, ένα από τα υψηλότερα ποσοστά μείωσης στη συνεχιζόμενη συρρίκνωση της οικονομίας. Η απασχόληση στην Ελλάδα βρίσκεται σε ελεύθερη πτώση: πάνω από ένα εκατομμύριο θέσεις εργασίας έχουν χαθεί από τον Οκτώβρη του 2008, αντιπροσωπεύοντας μια μείωση της απασχόλησης άνω του 28%, ενώ το Μάρτη του 2013 η «επίσημη» ανεργία κατέγραψε πάνω από 1.3 εκατομμύρια ανέργους, αντιπροσωπεύοντας το 27,4% του εργατικού δυναμικού, το υψηλότερο ποσοστό ανεργίας των τελευταίων τριάντα ετών σε οποιαδήποτε βιομηχανοποιημένη χώρα του δυτικού κόσμου.

Στην πρόσφατη δημοσιευμένη έκθεσή του, το Διεθνές Νομισματικό Ταμείο αναγνωρίζει τα σοβαρά λάθη στις υποθέσεις που έγιναν σχετικά με τα προβλεπόμενα ετήσια ελλείμματα και τις αναλογίες χρέους προς ΑΕΠ και με τους υπολογισμούς των δημοσιονομικών πολλαπλασιαστών. Όπως αναφέρεται στην έκθεση:

«χώρες θα πρέπει να προχωρήσουν με την αναγκαία εξυγίανση των ισολογισμών και των διαρθρωτικών μεταρρυθμίσεων. Οι μακροχρόνιες διαρθρωτικές δυσκαμψίες πρέπει να αντιμετωπιστούν ώστε να βελτιωθούν οι μακροπρόθεσμες προοπτικές ανάπτυξης. Η Νότια Ευρώπη πρέπει να αυξήσει την ανταγωνιστικότητα του τομέα των εμπορεύσιμων αγαθών, ιδίως μέσω μεταρρυθμίσεων στην αγορά εργασίας. Αυτά τα μέτρα θα βοηθήσουν στη μείωση της ανεργίας και την αποκατάσταση της ανταγωνιστικότητας στην περιφέρεια.» (IMF 2013b, 49).

Η Ευρωπαϊκή Επιτροπή και το ΔΝΤ προβλέπουν συνέχιση της ύφεσης για το πρώτο μέρος του 2014 και επιστροφή στην ανάπτυξη και τη δημιουργία νέων θέσεων απασχόλησης μέσα στο 2014. Αυτό θα μπορέσει να επιτευχθεί μόνο αν ξεκινήσει πριν

από το τέλος του τρέχοντος έτους μια συνεκτική και σταθερή διαδικασία δυναμικής αύξησης στις συνιστώσες της συνολικής ζήτησης που θα οδηγήσει στη μείωση της ανεργίας δεδομένου του γεγονότος ότι υπάρχει ένα σημαντικό χρονικό χάσμα ανάμεσα στην αύξηση του ΑΕΠ και τη δημιουργία θέσεων απασχόλησης.

Οι συνιστώσες της συνολικής ζήτησης έχουν μειωθεί περαιτέρω από την τελευταία έκθεση της Τράπεζας της Ελλάδος. Τα τελευταία διαθέσιμα στοιχεία για το πραγματικό ΑΕΠ δείχνουν ότι κατά τη διάρκεια του 2012 η παραγωγή μειώθηκε παραπάνω από 5,7%, ενώ η πρόσφατη δεύτερη εκτίμηση για το πρώτο 3μηνο του 2013 συνεχίζει την πτωτική τάση, με το πραγματικό ΑΕΠ να μειώνεται κατά 5,6% έναντι του αντίστοιχου 3μήνου του 2012.

Όπως αναφέρθηκε παραπάνω, ο κύριος καθοριστικός παράγοντας της ανάπτυξης πριν από την ύφεση ήταν η κατανάλωση, η οποία μειώνεται σταθερά τα τελευταία τρία χρόνια και περισσότερο από οποιοδήποτε άλλο συστατικό της οικονομίας. Οι επενδύσεις σημείωσαν άνοδο μόνο για δύο χρόνια πριν από την έναρξη της κρίσης το 2007 και από τότε μειώνονται σε ποσοστά που κυμαίνονται μεταξύ 3% και 4%. Οι πραγματικές κρατικές δαπάνες συνέβαλαν επίσης σε σημαντικό βαθμό στη συνολική ζήτηση και την ανάπτυξη μέχρι το 2009, αλλά άρχισαν να μειώνονται έκτοτε υπό την πίεση της Ευρώπης για την κάλυψη του δημοσιονομικού ελλείμματος και των στόχων του χρέους που είχαν συμφωνηθεί ως αντάλλαγμα για τα προγράμματα διάσωσης.

Οι εξαγωγές, με την ασταθή τους τάση πριν και μετά την κρίση, δεν μπόρεσαν μέχρι στιγμής να αντισταθμίσουν την πτώση της εγχώριας ζήτησης. Μάλιστα, μειώνονταν σε ετήσια βάση, κατά το τελευταίο 3μηνο του 2012. Η πίεση της Ευρώπης για μείωση του μοναδιαίου κόστους εργασίας – με τη μείωση των μισθών μέσω κυβερνητικού διατάγματος – ως μέσο για την αύξηση της ανταγωνιστικότητας και την επίτευξη της εξαγωγικής ανάπτυξης, έχει ως αποτέλεσμα την κάθετη μείωση στην εγχώρια κατανάλωση. Τέλος, η μείωση των εισαγωγών συνέβαλαν ελάχιστα στην αύξηση του πραγματικού ΑΕΠ.

Παρατηρείται ότι την ίδια στιγμή που άρχισαν να συρρικνώνονται οι κρατικές δαπάνες προς το τέλος του 2009, οι εξαγωγές άρχισαν να αυξάνονται, αλλά η μέχρι στιγμής αύξησή τους κατά σχεδόν 8 δις από το κατώτατο σημείο τους είναι ανεπαρκής για να εξισορροπήσει τη μείωση των δημοσίων δαπανών της τάξης των 13 δις ευρώ την ίδια περίοδο. Όταν ξεκίνησε η λιτότητα, την περίοδο 2009-2010, η οικονομία βίωνε ήδη τη συρρίκνωση της επενδυτικής δραστηριότητας που είχε δρομολογηθεί από τα τέλη του 2007 και η οποία συνέπεσε με την έναρξη της παγκόσμιας χρηματοοικονομικής κρίσης. Σε χρηματικούς όρους, οι επενδύσεις μειώθηκαν περίπου κατά 34 δις ευρώ από το τέλος του

2007 και αναλογούν σήμερα (πρώτο 3μηνο του 2013) σε ένα ιστορικά χαμηλό ποσό της τάξης των 25 δις ευρώ. Σύμφωνα με προβλέψεις που υπολόγιζαν το δημοσιονομικό πολλαπλασιαστή κοντά στο μηδέν, ή ακόμα και λιγότερο από το μηδέν, η μείωση των κρατικών δαπανών και των επενδύσεων προκάλεσε μια πολύ μεγαλύτερη απώλεια της παραγωγής, με την τιμή του πολλαπλασιαστή να είναι μεγαλύτερη του 2,5. Σε συνέχεια της πτώσης της παραγωγής και της απασχόλησης, η κατανάλωση μειώθηκε κατά περίπου 30 δις ευρώ.

ΙΔΙΩΤΙΚΕΣ ΔΑΠΑΝΕΣ

Οι ιδιωτικές δαπάνες, δηλαδή το ποσό της κατανάλωσης και των επενδύσεων, καθοδηγούνται από το διαθέσιμο εισόδημα του ιδιωτικού τομέα και τον καθαρό οικονομικό πλούτο, μαζί με τις πρόσθετες επιπτώσεις της πρόσβασης σε δανεισμό και τις υπεραξίες που προκύπτουν από την αγορά μετοχών. Το πραγματικό διαθέσιμο εισόδημα με τις καθαρές κεφαλαιακές μεταβιβάσεις βιώνει μια μεγάλη αύξηση το τρίτο 3μηνο του 2012, αντανακλώντας τη μεταφορά κεφαλαίων από το δημόσιο τομέα προς τον τραπεζικό τομέα για τη στήριξη ενός προβληματικού τραπεζικού συστήματος και την αποτροπή μιας νέας κρίσης, αλλά χωρίς να οδηγεί σε τόνωση της συνολικής ζήτησης.

Ο καθαρός οικονομικός πλούτος του ιδιωτικού τομέα που μετριέται σε κόστος έχει μειωθεί σταθερά από τότε που εισήλθε η Ελλάδα στη ζώνη του ευρώ και καθώς το εξωτερικό χρέος ξεπέρασε το δημόσιο χρέος, το 2008, ο ιδιωτικός τομέας έχει καταστεί καθαρός οφειλέτης.

Οικονομικές αναλύσεις δείχνουν ότι προκύπτουν επιπλέον επιπτώσεις στις ιδιωτικές δαπάνες από τη διαθεσιμότητα της πίστωσης και την προθυμία των επιχειρήσεων και των νοικοκυριών να δανειστούν. Τα τελευταία διαθέσιμα στοιχεία (το τέταρτο 3μηνο του 2012) για το επίπεδο δανεισμού των νοικοκυριών και του μη χρηματοοικονομικού εταιρικού τομέα δείχνουν ότι πριν από την κρίση βρισκόταν σε αύξηση, συμβάλλοντας στην αύξηση της αναλογίας του χρέους προς ΑΕΠ, με τον τομέα των νοικοκυριών να δανείζεται με μέσο όρο της τάξεως του 8% του ΑΕΠ κατά τη διάρκεια της περιόδου 2005-2008, ενώ το ποσοστό δανεισμού του εταιρικού τομέα έφτασε το 15%. Ο συνολικός μέσος όρος δανεισμού του ιδιωτικού τομέα άγγιξε το 23% το 2008 έναντι ενός μέσου ονομαστικού ρυθμού ανάπτυξης του ΑΕΠ της τάξης περίπου του 6%. Με το ξέσπασμα της κρίσης και οι δύο τομείς μετατοπίζονται απότομα σε αρνητικό έδαφος, αντανακλώντας τους

περιορισμούς της ρευστότητας, την απομόχλευση και άλλες ανάλογες επιπτώσεις της ύφεσης.

Μαζί με τον αρνητικό δανεισμό, το ΑΕΠ επίσης οδηγεί το απόθεμα του χρέους προς μια αυξανόμενη τάση, η οποία είναι περισσότερο αισθητή για τον επιχειρηματικό τομέα. Η αρνητική τάση του δανεισμού θα συνεχιστεί για όσο διάστημα συνεχίζει να μειώνεται το πραγματικό ΑΕΠ.

Η αξία των μετοχών και των κατοικιών οδηγούν επίσης τις επενδύσεις και τις καταναλωτικές δαπάνες. Οικονομικές αναλύσεις δείχνουν ότι τα καθαρά κεφαλαιακά κέρδη από την αγορά μετοχών αυξάνουν τις ιδιωτικές δαπάνες με ταχύτερο ρυθμό από ό,τι το διαθέσιμο εισόδημα από μόνο του, ενώ οι επιπτώσεις των καθαρών κεφαλαιουχικών κερδών από την αγορά κατοικίας στις ιδιωτικές δαπάνες είναι πολύ περιορισμένες. Οι μετρήσεις δείχνουν ότι οι τιμές των κατοικιών αυξήθηκαν σημαντικά κατά το πρώτο μέρος της δεκαετίας του 2000, όταν η χρηματιστηριακή αγορά δεν είχε ικανοποιητικές επιδόσεις, ενώ στη συνέχεια και οι δύο αγορές ήταν επικερδείς για μερικά χρόνια και βίωσαν κατακόρυφη πτώση όταν άρχισε να εδραιώνεται η ύφεση. Το κραχ στο δείκτη τιμών του χρηματιστηρίου (πτώση άνω του 88% από το τρίτο 3μηνο του 2007 έως το δεύτερο 3μηνο του 2012) ήταν τόσο δραματικό που η αύξηση που καταγράφεται τους τελευταίους μήνες (μια αύξηση της τάξης του 63% μεταξύ του πρώτου 3μηνου 2013 και του δεύτερου 3μηνου του 2012) μόλις και με τα βίαια έχει επαναφέρει την αξία της αγοράς εκεί που ήταν στο τέλος του 1995. Αν και φαντάζει εφικτό ότι η ανοδική τάση στην αγορά των μετοχών θα συνεχιστεί χάρη κυρίως στις συνδυασμένες επιπτώσεις των ιδιωτικοποιήσεων και της χαμηλής αποτίμησης της αξίας επιλεγμένων επιχειρήσεων, είναι αμφίβολο ότι η έλλειψη ρευστότητας στον τραπεζικό τομέα, που περιορίζει τις επιλογές χρηματοδότησης των επιχειρήσεων, θα δημιουργήσει επενδύσεις.

Οι τιμές των κατοικιών συνεχίζουν, κατά μέσο όρο, να πέφτουν. Το προηγούμενο ανώτερο επίπεδο του δείκτη ήταν στο τέλος του 2005 και οι τιμές των κατοικιών έχουν μειωθεί δραματικά, επιστρέφοντας στα επίπεδα του 2003.

ΚΑΘΑΡΕΣ ΕΞΑΓΩΓΕΣ

Οι καθαρές εξαγωγές αυξάνουν το πραγματικό ΑΕΠ, κυρίως λόγω της πτώσης των εισαγωγών. Οι εξαγωγές αγαθών έχουν αυξηθεί σημαντικά το 2010, επανακτώντας μέρος της πτώσης που σημειώθηκε μετά το 2008, αλλά χωρίς να δείχνουν μια σταθερή τάση

ακόμα και αν έχει επιτευχθεί μια μικρή αύξηση από το δεύτερο 3μηνο του 2012. Από την άλλη πλευρά, οι εξαγωγές των υπηρεσιών, που πριν από την κρίση ήταν μεγαλύτερες από τις εξαγωγές των αγαθών, κυμαίνονται ως επί των πλείστων σε αρνητικά επίπεδα και βιώνουν μια ακόμα σημαντική μείωση από τις αρχές του 2012.

Όπως αναφέρθηκε προηγουμένως, η στρατηγική που επιβάλλεται από τις πιέσεις της Ευρώπης με στόχο την αύξηση των εξαγωγών μέσω μιας εσωτερικής υποτίμησης (δηλαδή μείωση του μοναδιαίου κόστους εργασίας) δεν έχει επιφέρει τα αναμενόμενα αποτελέσματα παρά τη μείωση του σχετικού μοναδιαίου κόστους εργασίας που έχει επιτευχθεί από το 2010. Η Ελλάδα έχει βιώσει μεγάλη πτώση της ανταγωνιστικότητας πριν από την έναρξη της ύφεσης, αλλά έχει πλέον αντιστρέψει την έλλειψη ανταγωνιστικότητας (τουλάχιστον όσον αφορά το μοναδιαίο κόστος εργασίας), καταγράφοντας τη μεγαλύτερη μείωση εκτός από τη Γερμανία, η οποία διατηρεί συστηματικά χαμηλότερες τιμές για όλους τους δείκτες ανταγωνιστικότητας καθ'όλη την περίοδο 1999-2013.

Επιπλέον, ενώ η κρίση χρέους στην Ευρωζώνη και η παγκόσμια δημοσιονομική λιτότητα έχουν, σε γενικές γραμμές, μετριάσει την αύξηση των εξαγωγών, οι χώρες που εισάγουν το μεγαλύτερο μέρος των ελληνικών αγαθών και υπηρεσιών βρίσκονται εκτός της ζώνης του ευρώ. Η Ελλάδα έχει υποστεί μείωση των εξαγωγών της προς τη Γερμανία, που αποτελούσε κάποτε μια μεγάλη ξένη αγορά για τα ελληνικά προϊόντα και τις υπηρεσίες, αλλά και πτώση των εξαγωγών της προς τις άλλες χώρες στη ζώνη του ευρώ. Οι εξαγωγές προς τις Η.Π.Α. παρέμειναν σταθερές καθ'όλη τη διάρκεια, αλλά αντιπροσωπεύουν ένα ασήμαντο ποσοστό που ανέρχεται σε λιγότερο από 1% του ΑΕΠ. Η στρατηγική της μείωσης του μοναδιαίου κόστους εργασίας για την ενίσχυση της ανταγωνιστικότητας έχει συσχετιστεί με μια σχετικά ασήμαντη αύξηση των εξαγωγών με υψηλότερο τεχνολογικό περιεχόμενο, ενώ οι εξαγωγές των γεωργικών προϊόντων και αυτών που ανήκουν ως επί το πλείστον στη μεσαία ή τη χαμηλή κατηγορία «τεχνολογίας» παρουσιάζουν υψηλότερα ποσοστά αύξησης.

Η πρόσφατη μεγάλη αύξηση στην αξία των ελληνικών εξαγωγών οφείλεται στις δραστηριότητες των διυλιστηρίων πετρελαίου που αποτελούν ένα αρκετά μεγάλο συστατικό εξαγωγών και επηρεάζονται θετικά από την αύξηση της τιμής του πετρελαίου.

Οι εισαγωγές αγαθών έχουν μειωθεί σημαντικά, από το 34% του ΑΕΠ το 2008 σε περίπου 24% το 2009, αλλά καμία περαιτέρω τάση μείωσης των εισαγωγών δεν έχει δημιουργηθεί μέσω της προσαρμογής των τιμών. Οι εισαγωγές σήμερα ανέρχονται στο 23% του ΑΕΠ.

Οι υπηρεσίες εισαγωγών ωστόσο δεν έχουν μειωθεί, αλλά κυμάνθηκαν γύρω στο 6% του ΑΕΠ, χωρίς ορατές επιπτώσεις από τις μεταβολές στις σχετικές τιμές.

ΙΣΟΖΥΓΙΟ ΤΡΕΧΟΥΣΩΝ ΣΥΝΑΛΛΑΓΩΝ ΚΑΙ ΙΣΟΖΥΓΙΟ ΧΡΗΜΑΤΟΟΙΚΟΝΟΜΙΚΩΝ ΣΥΝΑΛΛΑΓΩΝ

Η Ελλάδα μεταβιβάζει πόρους έξω από τη χώρα λόγω της πληρωμής τόκων, που ανέρχονται σε περίπου το 5,8% του ΑΕΠ πριν από το «κούρεμα» του 2012. Η αναδιάρθρωση του χρέους το 2012 μείωσε αυτές τις πληρωμές σχεδόν στο ήμισυ. Αν ληφθεί υπόψη η επίδραση των τόκων που κερδίζουν οι Έλληνες κάτοικοι από ξένα περιουσιακά στοιχεία, που ανέρχονται περίπου στο 1,3% του ΑΕΠ, οι συνολικές πληρωμές για τόκους ανήλθαν σε περίπου 1,7% του ΑΕΠ από το τέταρτο 3μηνο του 2012.

Το εξωτερικό χρέος της χώρας έχει αυξηθεί πολύ, συνέπεια του παρατεταμένου ελλείμματος στο ισοζύγιο τρεχουσών συναλλαγών. Το συνολικό καθαρό χρέος της Ελλάδας αυξήθηκε από 56% του ΑΕΠ στα τέλη του 2000 σε 126,6% του ΑΕΠ έως το τέλος του 2012. Το δημόσιο εξωτερικό χρέος ανερχόταν έως τα τέλη του 2012 στο 122% του ΑΕΠ. Είναι ενδιαφέρον να σημειωθεί ότι έχει αλλάξει τελευταία η φύση της χρηματοδότησης του χρέους. Στο πλαίσιο αυτό έχει σημειωθεί σημαντική πτώση σε τίτλους του δημοσίου που ανήκουν σε επενδυτές στο εξωτερικό – που τώρα ανέρχονται περίπου στο 20% του ΑΕΠ – και έντονη αύξηση των μακροπρόθεσμων δανείων προς την κυβέρνηση. Όπως ήδη αναφέρθηκε, ο ιδιωτικός τομέας είναι καθαρός οφειλέτης προς τον υπόλοιπο κόσμο και τα τελευταία στοιχεία αντικατοπτρίζουν την μεταβολή της σύνθεσης των ελληνικών υποχρεώσεων που έχουν οι ξένοι στα χέρια τους, εμφανίζοντας μεγάλη πτώση στις ελληνικές μετοχές και ισχυρή αύξηση των ρευστών διαθέσιμων περιουσιακών στοιχείων. Ένα μεγάλο μέρος της μείωσης των ελληνικών ομολόγων που κατέχονται από αλλοδαπούς είναι αναμφίβολα το αποτέλεσμα της πτώσης της αγοραίας αξίας τους, που μειώθηκε κατά περίπου 80% από το 2006 έως το 2012.

ΔΗΜΟΣΙΟΝΟΜΙΚΗ ΠΟΛΙΤΙΚΗ

Η δημοσιονομική πολιτική έχει ακολουθήσει σε μεγάλο βαθμό το πρόγραμμα λιτότητας που επιβάλλεται από τους διεθνείς δανειστές της Ελλάδας σε αντάλλαγμα για τη χρηματοδότηση των ελλειμμάτων και τη μετακύλιση των ελληνικών κρατικών ομολόγων όταν ωριμάζουν.

Ένα από τα αποτελέσματα της πολιτικής λιτότητας είναι η σημαντική πτώση στις περισσότερες συνιστώσες των δημοσίων δαπανών με την εξαίρεση εκείνων που δεν επηρεάζονται από την ύφεση, δηλαδή των πληρωμή τόκων. Η ενδιάμεση κατανάλωση μειώθηκε κατά 5,6 δις ευρώ από τα επίπεδα που είχε κορυφωθεί το 2007. Οι αποζημιώσεις των εργαζομένων, ενώ συνέχισαν να αυξάνονται έως το 2009, είναι σήμερα 1,2 δις ευρώ κάτω από τα επίπεδα του 2007. Οι κοινωνικές παροχές, που αυξάνονται αυτόματα με την ανεργία και το κόστος των οποίων ανέρχεται τώρα σε 4,7 δις ευρώ περισσότερα από τα επίπεδα του 2007, προβλέπεται να μειωθούν το 2013 ως απόρροια των αισιόδοξων εκτιμήσεων για τη μείωση της ανεργίας. Οι πληρωμές τόκων για το χρέος φαίνονται να αυξάνονται σταθερά μέχρι που τέθηκε σε εφαρμογή το «κούρεμα» των ιδιωτών κατόχων ελληνικών κρατικών ομολόγων το 2012, το οποίο μαζί με την προς τα κάτω αναπροσαρμογή των επιτοκίων, μείωσε τις δαπάνες κατά 5,3 δις ευρώ έναντι του προηγούμενου έτους. Επειδή ο δημοσιονομικός πολλαπλασιαστής των δημοσίων δαπανών είναι πολύ μεγαλύτερος απ'ότι είχε προβλεφθεί, η μείωση των δαπανών για τόκους ως ποσοστό του ΑΕΠ ήταν μέτρια με δεδομένη τη μεγάλη πτώση της παραγωγής.

Οι προβλέψεις της Ευρωπαϊκής Επιτροπής και του ΔΝΤ είναι ότι οι κοινωνικές εισφορές θα σημειώσουν μια μικρή αύξηση επειδή υποθέτουν αύξηση της απασχόλησης. Τα έσοδα από έμμεσους φόρους μειώθηκαν επίσης με την πτώση της παραγωγής, αλλά πιο αργά απ'ότι το ΑΕΠ. Οι άμεσοι φόροι είναι το μόνο στοιχείο που έχει αυξηθεί έναντι της συρρίκνωσης των εισοδημάτων, αποφέροντας στο κράτος επιπλέον έσοδα ύψους περίπου 1 δις ευρώ σε σύγκριση με το 2007. Στο πλαίσιο της πτώσης του ΑΕΠ, αυτό συνεπάγεται δραματική αύξηση εκ των υστέρων του φορολογικού συντελεστή. Η μεταβλητή αυτή προβλέπεται να παραμείνει περισσότερο ή λιγότερο σταθερή μέχρι το 2016.

Μια μικρή εξοικονόμηση πόρων αναμένεται επίσης να προκύψει από λιγότερο σημαντικά συστατικά του κρατικού ισολογισμού, ενώ οι δημόσιες επενδύσεις προβλέπεται να αυξηθούν ήδη από το 2013 κατά περίπου 500 δις ευρώ καθώς και από μικρότερα ποσά τα επόμενα χρόνια.

Πηγή: Έκθεση Διοικητή Τράπεζας της Ελλάδος
<http://www.levyinstitute.org/>

ΚΕΦΑΛΑΙΟ 4: ΑΝΑΛΥΣΗ ΚΛΑΔΟΥ

4.1 Συμβολή του κλάδου στην Ελληνική Οικονομία

Ο κλάδος παραγωγής και εμπορίας φαρμάκων είναι από τους πλέον δυναμικούς της Ελληνικής οικονομίας και ένας από τους ελάχιστους που σε περίοδο κρίσης βελτιώνει τα μεγέθη του και πραγματοποιεί παραγωγικές επενδύσεις. Περιλαμβάνει επιχειρήσεις με αξιόλογη δυναμική και με μακρόχρονη και ισχυρή παρουσία στην εξεταζόμενη αγορά. Η παραγωγή και εμπορία φαρμάκων αποτελεί έναν από τους πλέον αυστηρά ρυθμιζόμενους κλάδους της ελληνικής οικονομίας, λόγω ενός θεσμικού πλαισίου που καθορίζει ασφυκτικά την παραγωγή, τη διακίνηση, την αποθήκευση, τη διασφάλιση της ποιότητας, τον ανταγωνισμό, την τιμολογιακή πολιτική, τη συνταγογράφηση και τις συνθήκες αγοράς γενικότερα.

Στην ελληνική αγορά φαρμάκου, εκτιμάται ότι δραστηριοποιούνται περίπου 105 φαρμακευτικές (παραγωγικές και εισαγωγικές, ΑΕ και ΕΠΕ) επιχειρήσεις, πολλές εκ των οποίων αποτελούν μέλη του Συνδέσμου Φαρμακευτικών Επιχειρήσεων Ελλάδος (ΣΦΕΕ). Από τις παραπάνω εταιρείες οι 55 είναι θυγατρικές πολυεθνικών φαρμακοβιομηχανιών και έχουν ως βασικό αντικείμενο την εισαγωγή και διάθεση φαρμακευτικών σκευασμάτων (αλλά και καλλυντικών και παραφαρμακευτικών προϊόντων) της μητρικής εταιρείας και οι 50 εταιρείες με παραγωγική δραστηριότητα στην Ελλάδα και κύριο αντικείμενο δραστηριότητας την παραγωγή / προώθηση γενόσημων φαρμακευτικών σκευασμάτων ή/και πρωτοτύπων σκευασμάτων ξένων φαρμακευτικών εταιρειών.

Η παραγωγή και εμπορία φαρμάκων αποτελεί ένα σημαντικό κλάδο της Ελληνικής Οικονομίας αφού η φαρμακευτική δαπάνη αντιπροσωπεύει περισσότερο από 3% του ΑΕΠ (2,5% κατά τον ΣΦΕΕ), ενώ ο κλάδος συμμετέχει κατά 1% στην συνολική απασχόληση. Το 2011 περίπου 13.600 εργαζόμενοι απασχολήθηκαν στον κλάδο παραγωγής βασικών φαρμακευτικών προϊόντων και φαρμακευτικών σκευασμάτων, καθιστώντας τον τομέα της φαρμακοβιομηχανίας ένα ζωτικό και υποστηρικτικό παράγοντα της απασχόλησης σε μια ιδιαίτερως δυσμενή συγκυρία για την ελληνική οικονομία. Ο ρόλος του φαρμακευτικού κλάδου στη διαμόρφωση του συνολικού εξωτερικού εμπορίου της χώρας είναι ιδιαίτερα σημαντικός. Τα φαρμακευτικά προϊόντα συμμετέχουν με 5% περίπου στις συνολικές εξαγωγές της χώρας, με περισσότερο από 6% στις εισαγωγές, ενώ ευθύνονται με 7% περίπου για το εμπορικό έλλειμμα. Σύμφωνα με το τελευταίο διαθέσιμο Δελτίο Τιμών Φαρμάκων (Ιανουάριος 2013), στην Ελλάδα δραστηριοποιούνται 421 Κάτοχοι

Άδειας Κυκλοφορίας φαρμάκων (ΚΑΚ) που διαθέτουν στην εγχώρια αγορά 12.202 φαρμακευτικά σκευάσματα. Από τις φαρμακευτικές επιχειρήσεις που δραστηριοποιούνται στην Ελλάδα οι τέσσερις μεγαλύτερες, συγκέντρωσαν το 2011 το 30,4% της αγοράς, ενώ οι 10 μεγαλύτερες το 56,1%.

Ιδιαίτερη βαρύτητα δίνεται στην εξάπλωση του συνεργαζόμενου δικτύου διανομής τους (φαρμακαποθήκες), προκειμένου να προωθήσουν τα παραγόμενα/εισαγόμενα προϊόντα και να ανταποκριθούν στις απαιτήσεις της αγοράς για επάρκεια. Οι τιμές των προϊόντων που θέτουν προς πώληση οι φαρμακευτικές εταιρείες καταρτίζονται σύμφωνα με το ισχύον θεσμικό πλαίσιο (Δελτίο Τιμών Φαρμάκων). Επιπλέον, σημαντικά ποσά επενδύονται από τις επιχειρήσεις με ισχυρή παρουσία στον κλάδο σε ερευνητικά προγράμματα, τα οποία αφορούν θεραπευτικούς τομείς με μεγάλο περιθώριο εξέλιξης. Η Έρευνα και Ανάπτυξη νέων καινοτομικών φαρμακευτικών προϊόντων (μέσω π.χ. προγραμμάτων κλινικών μελετών και άλλων επενδύσεων από την εγχώρια και διεθνή φαρμακοβιομηχανία) αποτελεί έναν από τους θεμελιώδεις παράγοντες ανάπτυξης της αγοράς φαρμάκου, ωστόσο η Ελλάδα καταλαμβάνει στον τομέα αυτό μία από τις τελευταίες θέσεις στην Ευρώπη.

Η εξέλιξη του συνολικού κύκλου εργασιών των σημαντικότερων παραγωγικών φαρμακευτικών επιχειρήσεων (δείγμα 32 επιχειρήσεων) παρουσιάζεται στον ακόλουθο πίνακα. Ο κύκλος εργασιών των φαρμακευτικών εταιρειών του πίνακα εκτός από φάρμακα, εμπεριέχει πωλήσεις από προϊόντα όπως καλλυντικά και λοιπά παραφαρμακευτικά, τα οποία σε ορισμένες περιπτώσεις καταλαμβάνουν σημαντικό ποσοστό αυτού. Σύμφωνα με στοιχεία του πίνακα, ο συνολικός κύκλος εργασιών διαμορφώθηκε σε €1.817,2 εκατ. το 2010, αυξημένος κατά 16% (€346,4 εκατ.) σε σχέση με το 2009. Περαιτέρω, αν ληφθούν υπόψη οι επιχειρήσεις, για τις οποίες υπάρχουν διαθέσιμες πωλήσεις για τα έτη 2010 και 2011, προκύπτει μείωση κατά 21%.

| ΠΙΝΑΚΑΣ 4.1: Κύκλος εργασιών παραγωγικών φαρμακευτικών επιχειρήσεων (2007-2011) | | | | | |
|--|----------------------|----------------------|----------------------|----------------------|----------------------|
| | 2007 | 2008 | 2009 | 2010 | 2011 |
| Σύνολο | 1.774.238.988 | 1.984.468.251 | 2.163.477.364 | 1.817.067.860 | 1.123.209.548 |
| <i>Αξία σε €ΜΔ: Μη Διαθέσιμος Πηγή: ICAP Group (Δημοσιευμένοι Ισολογισμοί)</i> | | | | | |

4.2 Συνθήκες αγοράς – Παράγοντες που επηρεάζουν τη ζήτηση

Οι φαρμακευτικές επιχειρήσεις αποτελούν τον πρώτο και σπουδαιότερο συνεκτικό κρίκο στην αλυσίδα που συνθέτει την προσφορά του φαρμακευτικού κλάδου. Ο κλάδος τελεί υπό την εποπτεία θεσμικού πλαισίου, τόσο σε επίπεδο ζήτησης όσο και προσφοράς. Τα τελευταία χρόνια παρατηρείται στη χώρα μας σταθερή ζήτηση για τα φαρμακευτικά προϊόντα. Η αγορά φαρμάκου και υπηρεσιών υγείας γενικότερα είναι ιδιόμορφη διότι η ελεύθερη βούληση του καταναλωτή (ασθενή) είναι ουσιαστικά ανύπαρκτη. Αυτό οφείλεται στην ασύμμετρη πληροφόρηση, στη σχέση αντιπροσώπευσης, στη φύση του προϊόντος (κοινωνικό αγαθό) και στην προκλητή ζήτηση. Ασύμμετρη πληροφόρηση (information asymmetry) είναι η υπεροχή της ιατρικής γνώσης έναντι της γνώσης του ασθενή ο οποίος αδυνατεί να αντιληφθεί ή να διαχειριστεί αυτόνομα την κατάσταση της υγείας του. Σχέση αντιπροσώπευσης (agency relationship) μεταξύ επαγγελματιών υγείας και ασθενών είναι ο έλεγχος της ζήτησης φαρμάκων από το γιατρό (ο οποίος ενεργεί σα διαμεσολαβητής των ασθενών) ενώ ο ίδιος ο ασθενής (λόγω της ασύμμετρης πληροφόρησης) περιορίζεται απλώς στη διατύπωση της ανάγκης. Το φάρμακο ως κοινωνικό αγαθό (λόγω της αρχής της ισότιμης πρόσβασης των πολιτών στα αγαθά και τις υπηρεσίες υγείας) δε χρηματοδοτείται άμεσα από τον ασθενή, αλλά από τα συστήματα ασφάλισης (που τροφοδοτούνται μέσω φόρων και εισφορών). Τα χαρακτηριστικά αυτά οδηγούν στο παράδοξο της φαρμακευτικής αγοράς, όπου άλλος διατυπώνει την ανάγκη, άλλος τη ζήτηση και άλλος πληρώνει το κόστος αγοράς. Στο παράδοξο αυτό οφείλεται και η προκλητή ζήτηση (supplier - induced demand) φαρμάκων (και υπηρεσιών υγείας γενικότερα), η οποία ζήτηση δεν ανταποκρίνεται στις πραγματικές ανάγκες του ασθενούς αλλά είναι αποτέλεσμα της συμπεριφοράς και της πρακτικής των ιατρών που οδηγεί τελικά σε υπερβάλλουσα κατανάλωση. Το φαινόμενο της υπερβάλλουσας κατανάλωσης, που είναι συνέπεια της υπερσυνταγογράφησης, είναι ιδιαίτερα έντονο στην Ελλάδα, αλλά εμφανίζεται και στις περισσότερες ανεπτυγμένες χώρες και οφείλεται σε μεγάλο βαθμό και στις ακολουθούμενες πρακτικές προώθησης των προϊόντων από τις φαρμακευτικές εταιρείες. Εξαιρέση αποτελούν τα Μη Συνταγογραφούμενα Φάρμακα (ΜΗΣΥΦΑ), τα οποία μπορούν να τα προμηθεύονται οι ασθενείς χωρίς ιατρική συνταγή και τα οποία είναι και τα μόνα που δύνανται να διαφημίζονται απ' ευθείας στο καταναλωτικό κοινό. Πάντως ακόμη και στην κατηγορία αυτή, τους κύριους ρόλους στη διαμόρφωση της ζήτησης τους έχουν οι γιατροί και σε κάποιο βαθμό οι φαρμακοποιοί παρά την καλύτερη πληροφόρηση

των ασθενών μέσω internet.

Παράγοντες που Επηρεάζουν τη Ζήτηση

Ο σημαντικότερος παράγοντας που επηρεάζει τη ζήτηση, είναι η γενικότερη κατάσταση της υγείας του Ελληνικού πληθυσμού που εξαρτάται από δημογραφικούς παράγοντες (γήρανση, κ.τ.λ.), διατροφικές συνήθειες (παχυσαρκία), τον τρόπο ζωής (κάπνισμα και λοιπές καταχρήσεις), τη φυσική δραστηριότητα, κ.τ.λ. Οι παράγοντες κινδύνου για την υγεία, αν και παραμένουν σε υψηλά επίπεδα σε σχέση με τις λοιπές Ευρωπαϊκές χώρες, παρουσιάζουν εντυπωσιακή βελτίωση την τελευταία 5ετία.

Από την ανάλυση των στοιχείων ΕΟΠ και από τα συμπεράσματα ερευνών αγοράς, προκύπτει ότι οι παράγοντες που επηρεάζουν τη ζήτηση φαρμακευτικών προϊόντων, είναι τα δημογραφικά χαρακτηριστικά (ηλικία, φύλο, μέγεθος οικογένειας, τόπος κατοικίας κ.τ.λ.), το διαθέσιμο εισόδημα, η κατάσταση της υγείας του πληθυσμού, η οικονομική συγκυρία, τα χαρακτηριστικά των φαρμάκων (αποτελεσματικότητα, παρενέργειες, κ.τ.λ.), το prestige της κάθε μάρκας, η εμπορική πολιτική των εταιρειών (προωθητικές ενέργειες, έμμεσες προμήθειες στους γιατρούς μέσω διεθνών συνεδρίων - διακοπών, κ.τ.λ.) και οι κρατικές πολιτικές (τιμολόγησης, περιορισμού της φαρμακευτικής δαπάνης σε περίοδο κρίσης, προστασίας της υγείας του πληθυσμού από επιδημίες). Σύμφωνα με τα στοιχεία της Έρευνας Οικογενειακών Προϋπολογισμών της ΕΛΣΤΑΤ, ο πλέον καθοριστικός παράγοντας για τη ζήτηση υπηρεσιών υγείας και φαρμάκων ειδικότερα είναι η ηλικία, αφού με τη γήρανση η κατάσταση της υγείας χειροτερεύει και απαιτείται η καθημερινή λήψη πολλών φαρμάκων. Έτσι στα νοικοκυριά με υπεύθυνο ηλικίας 65-74 ετών η αναλογία των δαπανών υγείας στη συνολική τους δαπάνη είναι 3πλάσια από αυτήν των νοικοκυριών με υπεύθυνο ως 24 ετών, ενώ η δαπάνη τους για φάρμακα είναι 10πλάσια (20πλάσια για τους άνω των 75 ετών). Θετική επίπτωση στη ζήτηση φαρμάκων έχει επίσης και η ύπαρξη μικρών παιδιών σε μια οικογένεια, αλλά η έρευνα Ο.Π. δεν παρέχει επαρκή στοιχεία για τεκμηρίωση.

ΠΙΝΑΚΑΣ 4.2: Καταναλωτική συμπεριφορά ανάλογα με την ηλικία του υπευθύνου νοικοκυριού

| Χαρακτηριστικά νοικοκυριών | Όλα τα νοικοκυριά | Νοικοκυριά με υπεύθυνο: | | | | | | |
|--|-------------------|-------------------------|--------------|--------------|--------------|--------------|--------------|-----------------|
| | | Μέχρι 24 ετών | 25 - 34 ετών | 35 - 44 ετών | 45 - 54 ετών | 55 - 64 ετών | 65-74 ετών | 75 ετών και άνω |
| Δαπάνες Υγείας σε € | 128,17 | 37,38 | 127,14 | 148,37 | 147,41 | 128,68 | 123,44 | 104,3 |
| Δαπάνες Φαρμάκων σε € | 21,05 | 2,32 | 13,26 | 14,76 | 14,89 | 19,74 | 28,47 | 34,9 |
| Δαπάνες Υγείας/Σύνολο Οικ. Δαπανών | 7,2% | 3,2% | 6,7% | 6,5% | 6,0% | 6,6% | 9,1% | 12,4% |
| Δαπ. Φαρμάκων/Σύν. Οικ. Δαπανών | 1,2% | 0,2% | 0,7% | 0,6% | 0,6% | 1,0% | 2,1% | 4,1% |

Πηγή: ΕΛΣΤΑΤ

Το διαθέσιμο εισόδημα φαίνεται να μην επηρεάζει τη δαπάνη για φάρμακα, αφού από την Έρευνα Οικογενειακών Προϋπολογισμών προκύπτει ότι τα νοικοκυριά με υψηλότερα εισοδήματα έχουν χαμηλότερη δαπάνη (ακόμη και σε απόλυτες τιμές) από τα φτωχότερα νοικοκυριά, λόγω της καλύτερης ηλικιακής διάρθρωσης των εύπορων νοικοκυριών και της γενικά καλύτερης κατάστασης της υγείας τους (υγιεινή διατροφή, τρόπος ζωής, προληπτική ιατρική).

ΠΙΝΑΚΑΣ 4.3: Καταναλωτική συμπεριφορά ανάλογα με το μηνιαίο εισόδημα του νοικοκυριού

| Χαρακτηριστικά νοικοκυριών | Όλα | Νοικοκυριά με μηνιαίο συνολικό εισόδημα | | | | | | | |
|---|--------------|---|--------------|--------------|--------------|--------------|--------------|--------------|----------------|
| | | Μέχρι 750 € | 751- 1100 € | 1101- 1450 € | 1451- 1800 € | 1801- 2200 € | 2201- 2800 € | 2801- 3500 € | Ανω των 3501 € |
| Δαπάνες Υγείας σε € | 128,17 | 65,40 | 92,79 | 100,11 | 110,22 | 118,67 | 141,54 | 167,64 | 230,98 |
| Δαπάνες Φαρμάκων σε € | 21,05 | 22,01 | 23,33 | 23,31 | 19,33 | 17,05 | 20,60 | 20,18 | 21,59 |
| Δαπ. Υγείας/Σύν. Οικ. Δαπανών | 7,2% | 9,8% | 10,1% | 8,2% | 7,3% | 6,6% | 6,5% | 6,5% | 6,4% |
| Δαπάνες Φαρμάκων/Σύνολο Οικ. Δαπανών | 1,2% | 3,3% | 2,5% | 1,9% | 1,3% | 0,9% | 0,9% | 0,8% | 0,6% |

Πηγή: ΕΛΣΤΑΤ

4.3. Διάρθρωση του κλάδου

Στην Ελληνική αγορά φαρμάκου δραστηριοποιούνται παραγωγικές και εισαγωγικές επιχειρήσεις, συσκευαστές, ενδιάμεσοι μεταπωλητές (φαρμακαποθήκες και συνεταιρισμοί) και επιχειρήσεις λιανικής (φαρμακεία). Συνολικά το Μάιο του 2011 υπήρχαν 427 επιχειρήσεις - προμηθευτές (φαρμακοβιομηχανίες εμπορικές, θυγατρικές και εισαγωγείς) που διέθεταν στην εγχώρια αγορά περίπου 13.200 φαρμακευτικά σκευάσματα. Στον τομέα της παραγωγής και συσκευασίας δραστηριοποιούνται 105 εταιρείες πολλές από τις οποίες είναι θυγατρικές πολυεθνικών. Εκτός από τα φαρμακευτικά, αρκετές εταιρείες δραστηριοποιούνται επίσης στα καλλυντικά και τα παραφαρμακευτικά προϊόντα (κυρίως εισαγόμενα). Γενικά ο παραγωγικός κλάδος δεν παρουσιάζει ομοιογένεια αφού

συνυπάρχουν θυγατρικές πολυεθνικών (με κύριο σκοπό ύπαρξης την προώθηση πρωτότυπων προϊόντων των μητρικών τους εταιρειών), Ελληνικές εταιρείες παραγωγής γενόσημων ή και πρωτότυπων φαρμάκων ξένων εταιρειών, συσκευαστές αλλά και παραγωγικές εταιρείες που το μεγαλύτερο μέρος όμως των πωλήσεων τους αφορά εισαγόμενα προϊόντα. Λόγω της ανυπαρξίας εγχώριας παραγωγής δραστικών ουσιών η προστιθέμενη αξία της Ελληνικής φαρμακοβιομηχανίας είναι χαμηλή.

Μείωση κατά 4,5% και 170 εκατ. ευρώ σε αξία παρουσίασαν το 2011 τα έσοδα των φαρμακευτικών επιχειρήσεων της χώρας από τις πωλήσεις τους στην εγχώρια, εξωνοσοκομειακή αγορά. Αυτό προκύπτει από στοιχεία της εξειδικευμένης εταιρείας μετρήσεων του τομέα, IMS, τα οποία αφορούν στις πωλήσεις των εγχώριων φαρμακευτικών εταιρειών προς τα φαρμακεία και τις φαρμακαποθήκες της χώρας την περίοδο Ιανουαρίου - Δεκεμβρίου 2011. Παράλληλα, συνεχίστηκε η καταγραφή ανακατατάξεων σε επιχειρηματικό επίπεδο, με τις εταιρείες που παράγουν ή εμπορεύονται γενόσημα φάρμακα (αντίγραφα) να κερδίζουν έδαφος, αν και οι κορυφαίες πολυεθνικές επιχειρήσεις του τομέα απέσπασαν και πάλι τη μερίδα του λέοντος από τον συνολικό φαρμακευτικό τζίρο. Σύμφωνα με την IMS, το 2011 σημειώθηκε αύξηση του συνολικού όγκου των πωλήσεων κατά 0,5% στις 407,4 εκατομμύρια φαρμακοτεχνικές συσκευασίες και, συγχρόνως, μείωση των συνολικών εσόδων των 367 επιχειρήσεων του κλάδου κατά 4,5% στα 3,79 δισ. ευρώ.

Στις πρώτες πέντε θέσεις του πίνακα με κριτήριο τα έσοδα βρίσκονται οι επιχειρήσεις:

1. Novartis με μερίδιο 9,1% και έσοδα ύψους 343,8 εκατ. ευρώ, μειωμένα κατά 0,5%.
2. Pfizer με 8,9% και έσοδα 337,8 εκατ. ευρώ, μειωμένα κατά 10,2%.
3. Sanofi-Aventis με 7,0% και έσοδα 266,2 εκατ. ευρώ, μειωμένα κατά 15,1%.
4. AstraZeneca με 5,1% και έσοδα 194,7 εκατ. ευρώ, μειωμένα κατά 9,3%.
5. BIANEΞ με 4,6% και έσοδα 174 εκατ. ευρώ, μειωμένα κατά 7,9%.

Οι συνολικές πωλήσεις των πέντε αυτών, πρώτων εταιρειών ανέρχονται σε 1,3 δισ. ευρώ και προκύπτουν, κυρίως, από εισαγόμενα φάρμακα.

Η GlaxoSmithKline βρίσκεται στην έκτη θέση με μερίδιο 4,5% (έσοδα 170,6 εκατ. ευρώ, -7,0%), ακολουθούμενη στην έβδομη από τη Pharmaserve Lilly (3,9% και έσοδα 146,5 εκατ. ευρώ, -7,1%), στην όγδοη από την Elpen (3,5% και έσοδα 131,9 εκατ. ευρώ, -2,1%), στην ένατη από τη Merck Sharp Dohme (3,3% και έσοδα 126,9 εκατ. ευρώ, +5,7%) και στη δέκατη από την Abbott (3,0% και έσοδα 114,5 εκατ. ευρώ, -7,2%). Τη λίστα των 20 πρώτων σε πωλήσεις ολοκληρώνουν στην 11η θέση η Roche Pharma με μερίδιο 2,8%

(έσοδα 106,8 εκατ. ευρώ, +12,9%), στη 12η η Bristol Myers Squibb (μερίδιο επίσης 2,8% και έσοδα 105 εκατ. ευρώ, -11,2%), στη 13η η Boehringer Ingelheim (μερίδιο 2,7% και έσοδα 101,8 εκατ. ευρώ, -4,4%), στη 14η η Janssen Cilag (2,2% και έσοδα 83,4 εκατ. ευρώ, -15,4%), στη 15η η Genesis Pharma (1,7% και έσοδα 63,3 εκατ. ευρώ, +52,7%), στη 16η η Menarini (1,6% και έσοδα 61,2 εκατ. ευρώ, +11,5%), στη 17η η Bayer Health Care (1,5% και έσοδα 55,4 εκατ. ευρώ, +6,4%), στη 18η η Galenica (1,4% και έσοδα 54,7 εκατ. ευρώ, -2,0%), στη 19η η Servier (1,4% και έσοδα 52 εκατ. ευρώ, +8,8%) και στην εικοστή θέση η Alapis (1,3% και έσοδα 49 εκατ. ευρώ, -43,1%).

Με πωλήσεις στα φαρμακεία και τις φαρμακαποθήκες που ξεπέρασαν τα 2,7 δισ. ευρώ, οι «20» συγκέντρωσαν αθροιστικά μερίδιο 72,2% της συνολικής εξωνοσοκομειακής φαρμακευτικής αγοράς, η οποία κατά την περίοδο Ιανουαρίου - Νοεμβρίου 2011 μειώθηκε κατά 4,5%, υποχωρώντας στο επίπεδο των 3,79 δισ. ευρώ. Οι υπόλοιπες πωλήσεις ύψους περίπου 1,05 δισ. ευρώ (27,8% των συνολικών) πραγματοποιήθηκαν από 347 άλλες επιχειρήσεις. Τα στοιχεία της IMS δεν περιλαμβάνουν τις πωλήσεις των φαρμακευτικών επιχειρήσεων προς τα νοσοκομεία.

Όσον αφορά στον όγκο των πωλήσεων φαρμάκων στα φαρμακεία και τις φαρμακαποθήκες, η κατάταξη των επιχειρήσεων διαφοροποιείται, με την Pfizer να βρίσκεται στην πρώτη θέση (με μερίδιο 8,3% και όγκο πωλήσεων 33,7 εκατ. φαρμακοτεχνικές συσκευασίες, αυξημένο κατά 1,9%), ακολουθούμενη από τη Sanofi-Aventis (7,1% και 29,1 εκατ. συσκευασίες, -1,4%), τη Novartis (6,9% και 28,2 εκατ. συσκευασίες, +2,8%), τη GlaxoSmithKline (6,8% και 27,5 εκατ. συσκευασίες, +6,4%), τη Bristol Myers Squibb (5,9% και 23,9 εκατ. συσκευασίες, +6,8%), τη UniPharma (5,2% και 21,1 εκατ. συσκευασίες, +5,1%), τη BIANEΞ (3,9% και 16,1 εκατ. συσκευασίες, -2,2%), τη Boehringer Ingelheim (3,6% και 14,5 εκατ. συσκευασίες, -0,2%), την AstraZeneca (3,2% και 13,1 εκατ. συσκευασίες, +3,6%), την Elpen (2,9% και 11,8 εκατ. συσκευασίες, +6,7%). Αυτές είναι οι δέκα πρώτες φαρμακευτικές επιχειρήσεις με βάση τον όγκο (τεμάχια/συσκευασίες) πωλήσεων στα φαρμακεία και τις φαρμακαποθήκες της χώρας το 2011.

Την πρώτη εικοσάδα των εταιρειών με κριτήριο τον όγκο των πωλήσεων συμπληρώνουν οι εταιρείες Galenica (2,1% και 8,6 εκατ. συσκευασίες, +0,3%), Abbott (2,1% και 8,5 εκατ. συσκευασίες, -0,4%), Bayer Health Care (2% και 8,3 εκατ. συσκευασίες, -4,2%), Merck Sharp Dohme (1,9% και 7,7 εκατ. συσκευασίες, -7,1%), Petsiavas (1,9% και 7,65 εκατ. συσκευασίες, +2,7%), Roche Pharma (7,6% και 7,55 εκατ. συσκευασίες, -2,9%), Servier

(1,6% και 6,5 εκατ. συσκευασίες, +2,5%), Johnson & Johnson (1,5% και 6 εκατ. συσκευασίες, -4,6%), Alaris (1,2% και 5 εκατ. συσκευασίες, -27,3%) και Pharmaserve Lilly (1,2% και 5 εκατ. συσκευασίες, -2,3%).

Με πωλήσεις στα φαρμακεία και τις φαρμακαποθήκες που ανήλθαν σε 290 εκατ. φαρμακοτεχνικές συσκευασίες, οι 20 αυτές επιχειρήσεις το 2011 συγκέντρωσαν αθροιστικά μερίδιο 71,2% του συνολικού όγκου πωλήσεων της εξωνοσοκομειακής φαρμακευτικής αγοράς, ο οποίος αυξήθηκε κατά 0,5%, ανερχόμενος στο επίπεδο των 407,5 εκατ. φαρμακοτεχνικών συσκευασιών. Οι υπόλοιπες πωλήσεις ύψους περίπου 117,5 εκατ. φαρμακοτεχνικών συσκευασιών (28,8% των συνολικών) πραγματοποιήθηκαν από τις υπόλοιπες 347 επιχειρήσεις.

Η εγχώρια φαρμακευτική βιομηχανία το 2011 κατέγραψε, για πρώτη φορά μετά από πολλά χρόνια, μείωση του όγκου της παραγωγής της. Σύμφωνα με την ΕΛΣΤΑΤ, η παραγωγή φαρμακευτικών προϊόντων στη χώρα μας το δωδεκάμηνο Ιανουαρίου - Δεκεμβρίου 2011 ήταν κατά 0,6% μικρότερη από την αντίστοιχη του 2010.

Αναλυτικότερα, η εξέλιξη του όγκου παραγωγής του κλάδου το 2011 ανά μήνα, σε σύγκριση με τον ίδιο μήνα του 2010, έχει ως εξής: +9,4% τον Ιανουάριο (+29,6% τον ίδιο μήνα του 2010), +12,3% τον Φεβρουάριο (+0,6%), -15,4% τον Μάρτιο (+10,8%), +5,5% τον Απρίλιο (-12,4%), +4,1% τον Μάιο (+5,4%), -10,5% τον Ιούνιο (+6,8%), +2,6% τον Ιούλιο (-4,7%), -16,7% τον Αύγουστο (+25,1%), -1,9% τον Σεπτέμβριο (-9,6%), -10,1% τον Οκτώβριο (+8,9%), +1,5% τον Νοέμβριο (-7,2%) και -5,2% τον Δεκέμβριο (-5,4%).

Ο τομέας της διανομής είναι εξαιρετικά ανεπτυγμένος και από τους πλέον άρτιους και αποτελεσματικούς στην Ευρώπη, τόσο από άποψη logistics όσο και γεωγραφικής κάλυψης σε επίπεδο λιανικής. Οι φαρμακαποθήκες και οι συνεταιρισμοί φαρμακοποιών αποτελούν τον ενδιάμεσο κρίκο μεταξύ φαρμακευτικών εταιρειών (Ελληνικές φαρμακοβιομηχανίες, εισαγωγικές εταιρείες) και φαρμακείων ή νοσοκομείων. Το μεγαλύτερο μέρος των πωλήσεων τους (85-90%) κατευθύνεται προς τα φαρμακεία και το υπόλοιπο προς άλλες φαρμακαποθήκες, συνεταιρισμούς ή νοσοκομεία. Αρκετές επιχειρήσεις διαθέτουν πανελλαδικό δίκτυο διανομής (μέσω τοπικών χονδρεμπόρων) ενώ υπάρχουν και άλλες που δραστηριοποιούνται μόνο σε τοπικό ή περιφερειακό επίπεδο. Σύμφωνα με εκτιμήσεις οι ιδιωτικές φαρμακαποθήκες καλύπτουν περίπου το 55% της αγοράς, ενώ το υπόλοιπο καλύπτεται από τους συνεταιρισμούς φαρμακοποιών. Η συγκέντρωση της αγοράς είναι υψηλή αφού στις ιδιωτικές φαρμακαποθήκες οι πρώτες 5 επιχειρήσεις καλύπτουν το 30% των πωλήσεων, ενώ οι πρώτοι 5 συνεταιρισμοί

καλύπτουν το 44% περίπου της αγοράς τους.

Η κατανομή των επιχειρήσεων κατά περιοχή φανερώνει υψηλή συγκέντρωση στην Αττική και τα μεγάλα αστικά κέντρα. Το 32% των επιχειρήσεων βρίσκονται στην Αττική το 28% στη Μακεδονία, το 10,5% στη Στερεά Ελλάδα, το 7,4% στη Θεσσαλία, το 6,1% στην Πελοπόννησο, το 5,6% στην Κρήτη και το 3,4% στην Ηπειρο. Διαχρονικά παρουσιάζεται μείωση του αριθμού των επιχειρήσεων (από 160 το 2006 σε 130 το 2009) αλλά ο αριθμός τους θεωρείται ακόμη υψηλός για τα μεγέθη της χώρας μας.

Ισχυρή συγκέντρωση παρατηρείται και στον έλεγχο των σκευασμάτων που κυκλοφορούν στην αγορά. Οι 10 πρώτες επιχειρήσεις (σε σύνολο 438) ελέγχουν το 22% περίπου των σκευασμάτων σε κυκλοφορία το 2011.

4.4. Εξέλιξη της δραστηριότητας

Μέχρι το 2000 η εγχώρια φαρμακοβιομηχανία κάλυπτε σημαντικό μέρος της εγχώριας κατανάλωσης, αλλά στη συνέχεια λόγω της ένταξης στην ΟΝΕ και της διόγκωσης της φαρμακευτικής δαπάνης το ποσοστό κάλυψης μειώθηκε σημαντικά, ενώ παράλληλα αυξήθηκε η εξωστρέφεια της εγχώριας βιομηχανίας. Το ποσοστό κάλυψης από 55,4% το 1990 μειώθηκε σε 30,9% το 1999 και σε 17,6% το 2004. Από το 2003 μέχρι σήμερα παρατηρείται αξιόλογη ανάπτυξη της εγχώριας παραγωγής η οποία μεταξύ 2003 και 2009 υπερδιπλασιάστηκε (από 416,6 εκ. σε 890,4 εκ. σύμφωνα με τη Eurostat και σε >1 δισ. σύμφωνα με τον ΣΦΕΕ).



ΔΙΑΓΡΑΜΜΑ 4.1

Πηγή: Prodcorn (από τις έρευνες της ΕΛΣΤΑΤ)

Η εξέλιξη των δεικτών παραγωγής φανερώνει ότι η φαρμακοβιομηχανία είναι ο μοναδικός κλάδος της Ελληνικής βιομηχανίας που σε περίοδο κρίσης παρουσιάζει εξαιρετικές

ΕΠΙΔΟΣΕΙΣ.

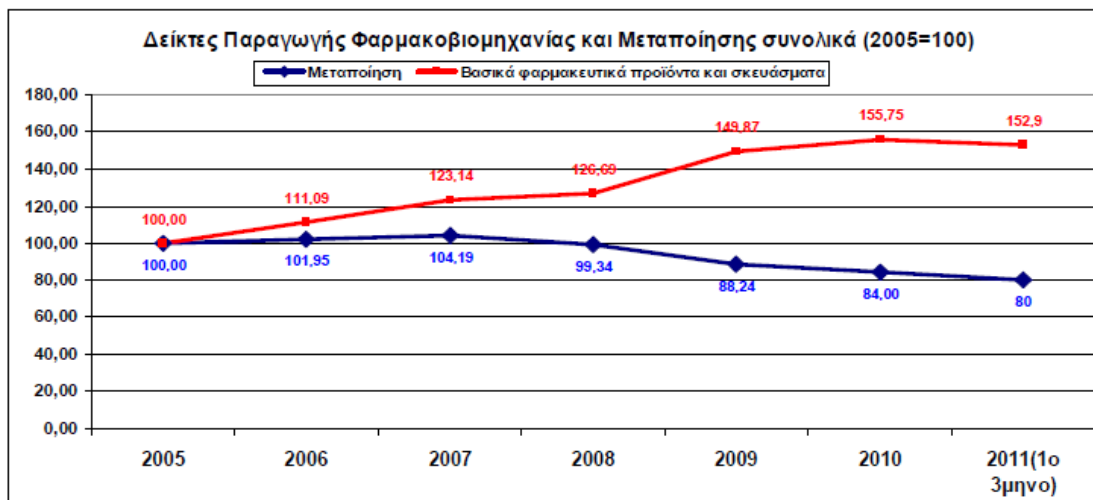

ΔΙΑΓΡΑΜΜΑ 4.2

Πηγή: Prodcorn (από τις έρευνες της ΕΛΣΤΑΤ)

Τα εγχωρίως παραγόμενα φάρμακα αυξήθηκαν το 2006-2010, με μέσο ετήσιο ρυθμό μεταβολής 6,2%. Ωστόσο, τα τελευταία έτη προκύπτει επιβράδυνση του ρυθμού ανάπτυξης. Ειδικότερα το 2010 (έτος κατά το οποίο επιβλήθηκαν οι πρώτες μειώσεις στις τιμές των φαρμάκων), η αξία της εγχώριας παραγωγής (€884 εκατ.) κυμάνθηκε στα ίδια περίπου επίπεδα με το προηγούμενο έτος. Σύμφωνα με πηγές της αγοράς, η αξία των εγχωρίως παραγόμενων γενόσημων φαρμάκων (σε τιμές χονδρικής) εκτιμάται σε €360 εκατ. το 2011, από €430 εκατ. το προηγούμενο έτος. Παράγοντες της αγοράς εκτιμούν ότι ένα ποσοστό 13%-15% της συνολικής φαρμακευτικής δαπάνης, αφορούσε εγχωρίως παραγόμενα φάρμακα.

ΠΙΝΑΚΑΣ 4.4: Εξέλιξη εγχώριας παραγωγής φαρμάκων σε αξία (2006-2010)

| Έτος | Αξία | Μεταβολή |
|------|-------|----------|
| 2006 | 693,8 | 3,0% |
| 2007 | 793,1 | 14,3% |
| 2008 | 858,1 | 8,2% |
| 2009 | 883,8 | 3,0% |
| 2010 | 884,0 | 0,0% |

Αξία: εκατ. € Πηγή: Prodcorn

Η συνολική (εξωνοσοκομειακή) φαρμακευτική δαπάνη στην Ελλάδα το 2012 εκτιμάται στα

€4,2 δισ., μειωμένη κατά 32% συγκριτικά με το 2009, ενώ η δημόσια φαρμακευτική δαπάνη εκτιμάται ότι διαμορφώθηκε το ίδιο έτος σε €2,88 δισ., δηλαδή στο 1,5% του ΑΕΠ. Αυτό σημαίνει ότι σε σχέση με το 2009 η δημόσια φαρμακευτική δαπάνη το 2012 έχει μειωθεί κατά 42% ή κατά €2,12 δισ., ως αποτέλεσμα των θεσμικών παρεμβάσεων στην αγορά φαρμάκου (αλλαγές στην τιμολόγηση, αύξηση των επιστροφών / εκπτώσεων (rebates) στους Φορείς Κοινωνικής Ασφάλισης, μείωση των ρυθμιζόμενων περιθωρίων κέρδους στη χονδρική και λιανική διάθεση των φαρμάκων, μείωση συντελεστή ΦΠΑ στα φάρμακα κ.λπ.). Η πορεία της δημόσιας φαρμακευτικής δαπάνης αναμένεται πτωτική και την επόμενη διετία (2013/2014), καθώς ο επιδιωκόμενος στόχος είναι να προσεγγίσει το 1% του ΑΕΠ το 2014. Ειδικότερα, ο στόχος για το 2013 έχει προσδιοριστεί στα €2,44 δισ. και εφόσον επιτευχθεί συνεπάγεται περαιτέρω μείωση της δημόσιας φαρμακευτικής δαπάνης κατά €440 εκατ. Μια παρόμοια μείωση απαιτείται και το 2014 προκειμένου να επιτευχθεί ο στόχος του 1% του ΑΕΠ. Αυτό σημαίνει ότι, εφόσον επιτευχθούν οι στόχοι, το 2014 η δημόσια φαρμακευτική δαπάνη θα έχει μειωθεί κατά 60% σε σχέση με το 2009 και θα φτάσει σε επίπεδο σημαντικά χαμηλότερο από το μέσο όρο της ΕΕ (1,6% του ΑΕΠ το 2010). Τα μέτρα με τα οποία θα επιδιωχθεί ο περαιτέρω περιορισμός της δημόσιας φαρμακευτικής δαπάνης στο 1% του ΑΕΠ μέχρι το 2014 περιλαμβάνουν την αύξηση της διείσδυσης των γενοσήμων φαρμάκων, την εφαρμογή του μηχανισμού αυτόματης επιστροφής (clawback), ώστε η δαπάνη να διατηρείται στα όρια της προϋπολογισθείσας, την περαιτέρω μείωση των τιμών των μη προστατευόμενων και των γενόσημων φαρμάκων και την περαιτέρω μείωση του περιθωρίου κέρδους των φαρμακείων.

Η εξέλιξη του εμπορικού ισοζυγίου των φαρμακευτικών προϊόντων για την πενταετία 2007-2011, παρουσιάζεται στον ακόλουθο πίνακα σύμφωνα με στοιχεία της Ελληνικής Στατιστικής Αρχής (ΕΛ.ΣΤΑΤ.).

| ΠΙΝΑΚΑΣ 4.5: Εμπορικό ισοζύγιο φαρμάκων (2007-2011) | | | |
|---|----------|-----------|-------------------|
| Έτος | Εξαγωγές | Εισαγωγές | Εμπορικό ισοζύγιο |
| 2007 | 931.958 | 3.293.586 | -2.361.628 |
| 2008 | 857.488 | 3.602.541 | -2.745.053 |
| 2009 | 915.715 | 3.887.821 | -2.972.106 |
| 2010 | 999.574 | 3.512.370 | -2.512.796 |
| 2011 | 867.303 | 3.054.919 | -2.187.616 |

Αξία: σε χιλ. ευρώ Πηγή: ΕΛ.ΣΤΑΤ

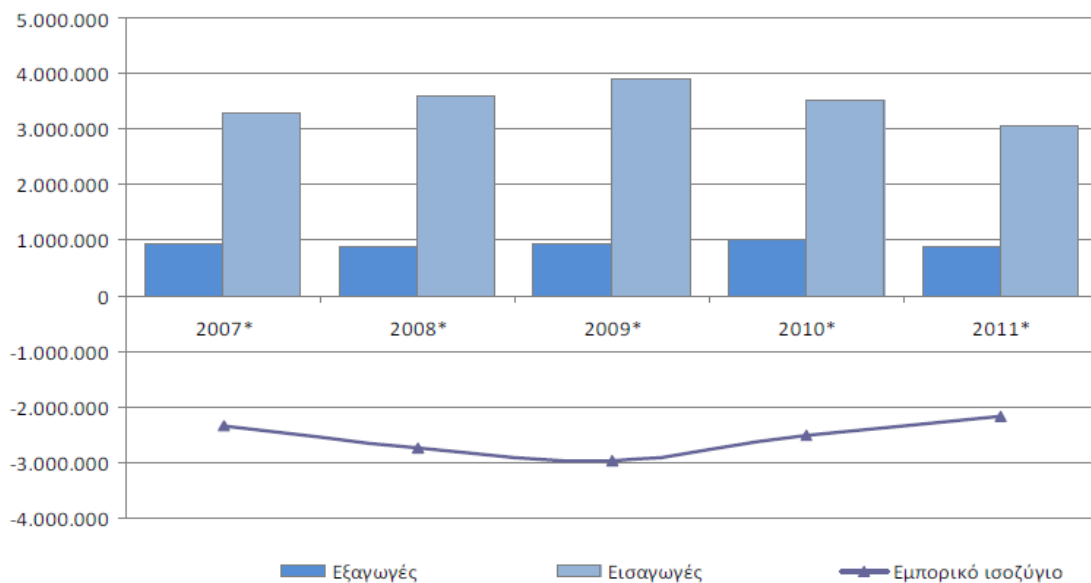

ΔΙΑΓΡΑΜΜΑ 4.3: Εμπορικό ισοζύγιο φαρμάκων (2006-2011)

Αξία σε χιλ. ευρώ

Πηγή: ΕΛ.ΣΤΑΤ.

Η συνολική αξία των εξαγωγών φαρμακευτικών προϊόντων παρουσιάζει έντονες αυξομειώσεις κατά την πενταετία 2007 - 2011. Οι συγκριτικά χαμηλές τιμές, στις οποίες διατίθενται τα προερχόμενα (παραγόμενα/εισαγόμενα) από την Ελλάδα φάρμακα, τα καθιστούν ιδιαίτερα ανταγωνιστικά στην παγκόσμια αγορά, με αποτέλεσμα το 2010 η αξία των εξαγωγών των εν λόγω προϊόντων να διαμορφωθεί σε €999,6 εκ., εμφανίζοντας αύξηση κατά 9,2% σε σχέση με το 2009 (€915,7 εκατ.). Το 2011 παρατηρείται αύξηση της αξίας εξαγωγών μόνο σε ορισμένες ομάδες φαρμάκων, με αποτέλεσμα τη συνολική αξία εξαγωγών να μειώνεται σε €867,3 εκ. (μείωση 13,2%) σε σχέση με το προηγούμενο έτος. Η συνολική αξία των εισαγόμενων φαρμακευτικών προϊόντων εμφανίζει ανοδική πορεία κατά την περίοδο 2007-2009 με μέσο ετήσιο ρυθμό μεταβολής περίπου 9%, ενώ την τελευταία διετία σημείωσε πτώση και το 2011 διαμορφώθηκε σε €3.055,0 εκ. (Μείωση 13% περίπου σε σχέση με το 2010).

| ΠΙΝΑΚΑΣ 4.6: Εγχώρια παραγωγή φαρμακευτικών εταιρειών (2006-2010) | | |
|---|----------------|----------|
| Έτος | Μέγεθος Αγοράς | Μεταβολή |
| 2006 | 4.245.654 | 0,4% |
| 2007 | 4.800.237 | 13,1% |
| 2008 | 5.585.204 | 16,4% |
| 2009 | 5.852.138 | 4,8% |
| 2010 | 5.055.565 | -13,6% |
| 2011 | 4.868.903 | -3,7% |

σε χιλ. ευρώ Πηγή: Εθνικός Οργανισμός Φαρμάκων

Επεξεργασία ICAP Group

Στον τομέα του λιανικού εμπορίου οι εξελίξεις δεν είναι το ίδιο ικανοποιητικές, αφού ο δείκτης Κύκλου Εργασιών του λιανικού εμπορίου Φαρμάκων - Καλλυντικών παρουσιάζει μετά το 2005 χειρότερη πορεία από το Γενικό Δείκτη του λιανικού εμπορίου.

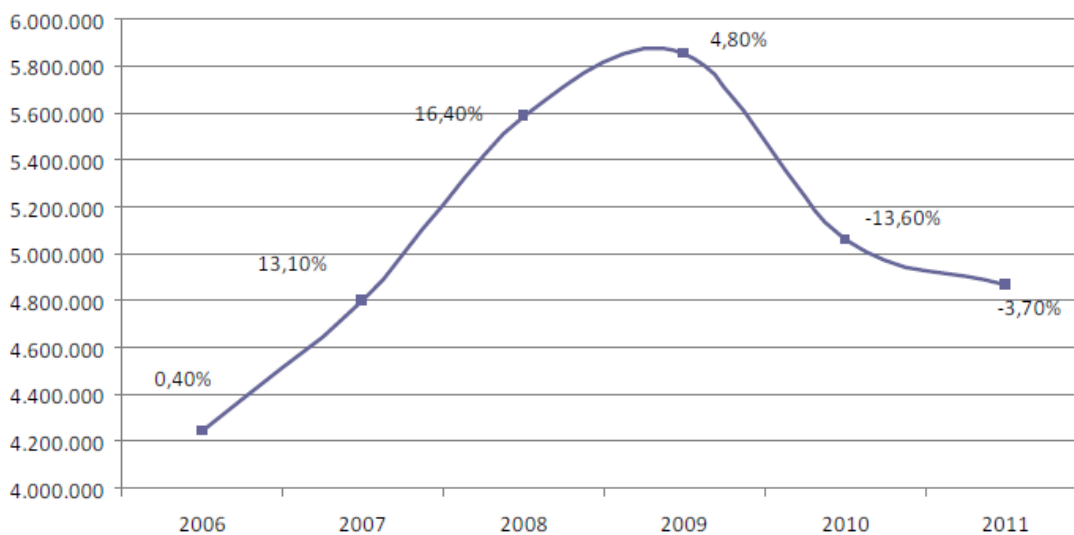

ΔΙΑΓΡΑΜΜΑ 4.4.: Εγχώρια αγορά φαρμακευτικών εταιρειών (2006-2011)

Αξία σε χιλ. ευρώ

Πηγή: ΕΛ.ΣΤΑΤ.

Το μέγεθος της αγοράς φαρμάκων έχει εκτιμηθεί με βάση τις πωλήσεις των φαρμακευτικών επιχειρήσεων (παραγωγικές/εισαγωγικές) προς νοσοκομεία και φαρμακαποθήκες/φαρμακεία (σε τιμές χονδρικής). Οι σημαντικότερες κατηγορίες αφορούν το καρδιαγγειακό σύστημα (17,7%), τα αντικαρκινικά – ανοσορρυθμιστικά (16,3%), το νευρικό σύστημα (13,6%), τα Φάρμακα κατά των λοιμώξεων για συστηματική

χρήση (10,9%), τα σχετικά με την πεπτική οδό και το μεταβολισμό (10,0%), το αίμα και τα αιμοποιητικά όργανα (8,4%) και το αναπνευστικό σύστημα (8,3%).

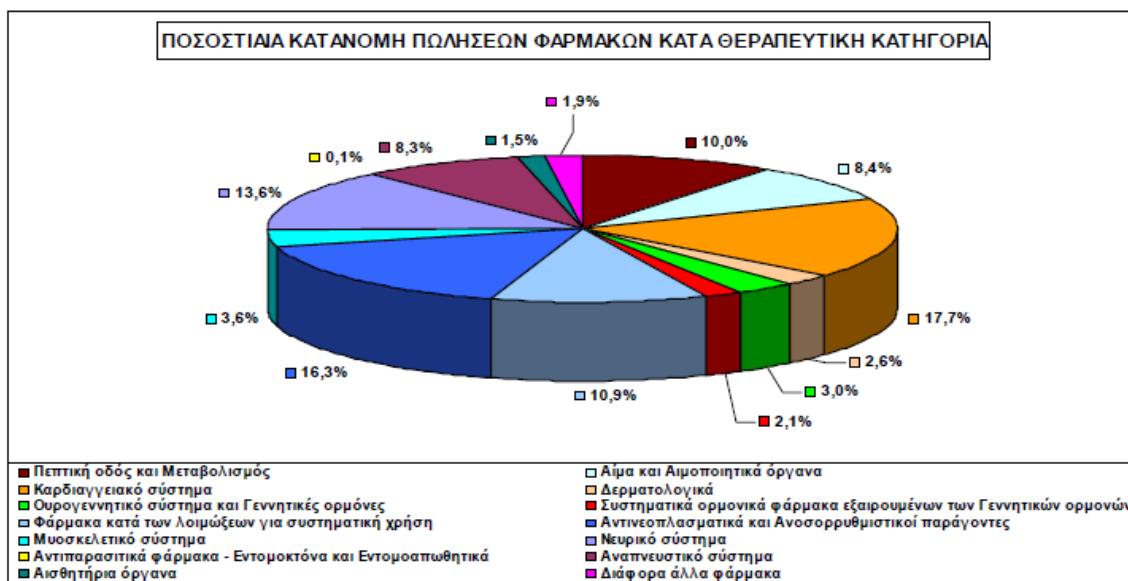

ΔΙΑΓΡΑΜΜΑ 4.5 ΠΟΣΟΣΤΙΑΙΑ ΚΑΤΑΝΟΜΗ ΠΩΛΗΣΕΩΝ ΦΑΡΜΑΚΩΝ ΚΑΤΑ ΘΕΡ.ΚΑΤΗΓΟΡΙΑ
 Πηγή: ΕΛΣΤΑΤ

Το συνολικό μέγεθος της αγοράς φαρμάκου παρουσίασε αύξηση την περίοδο 2006-2009, με μέσο ετήσιο ρυθμό αύξησης 11%. Η γενικότερη ύφεση, την οποία διέρχεται η ελληνική οικονομία και οι αλληπάλληλες μειώσεις στις τιμές των φαρμάκων, είχαν ως αποτέλεσμα η αξία της αγοράς να υποχωρήσει τόσο το 2010 (-13,6%) όσο και το 2011 (-3,7%). Συγκεκριμένα, το 2011 εκτιμάται σε €4.868,9 εκατ. από €5.055,6 εκατ. το προηγούμενο έτος. Το Υπουργείο Υγείας και Κοινωνικής Αλληλεγγύης προχώρησε, τον Απρίλιο του 2012, στην ανάρτηση νέου «Δελτίου Τιμών Φαρμάκων Ανθρώπινης Χρήσης», το οποίο αφορά στην ανακοστολόγηση για 12.320 κωδικούς φαρμάκων, γεγονός που σηματοδότησε περαιτέρω μείωση της χονδρικής τιμής πληθώρας φαρμακευτικών προϊόντων.

4.5 Οικονομικά στοιχεία του κλάδου

Οι επιπτώσεις της οικονομικής κρίσης, που πλήττει την Ελληνική οικονομία, και των σημαντικών αλλαγών στην αγορά φαρμάκου είναι ορατές στα οικονομικά αποτελέσματα των επιχειρήσεων του κλάδου. Οι φαρμακευτικές εταιρείες είδαν τις πωλήσεις τους να μειώνονται - κατά 15,3% την περίοδο 2009/2011 - και τα συνολικά οικονομικά τους

αποτελέσματα να περνούν σε αρνητικό έδαφος. Ένας σημαντικός παράγοντας που επηρεάζει την ομαλή λειτουργία της αγοράς φαρμάκου είναι τα συσσωρευμένα χρέη του Δημοσίου προς τις φαρμακευτικές εταιρείες. Η συσσώρευση χρεών και η αβεβαιότητα ως προς το χρόνο είσπραξης των απαιτήσεων προκαλεί έντονα προβλήματα στις φαρμακευτικές εταιρείες, οι οποίες τελικά επιβαρύνονται με επιπλέον χρηματοοικονομικό κόστος και για αυτό δεν είναι σε θέση να προχωρήσουν σε ένα αποτελεσματικό χρηματοοικονομικό προγραμματισμό των χρηματοροών τους, γεγονός που επηρεάζει και τα υπόλοιπα τμήματα της αλυσίδας εφοδιασμού φαρμάκων. Σύμφωνα με στοιχεία του ΣΦΕΕ, στο τέλος του 2012 το συνολικό ύψος των χρεών είχε διαμορφωθεί στα €1.773,5 εκατ. Αν προστεθούν και τα χρέη προς τις φαρμακευτικές εταιρείες που δεν είναι μέλη του ΣΦΕΕ, το συνολικό ύψος των χρεών αυξάνεται κατ' εκτίμηση κατά €140 εκατ. και διαμορφώνεται σε €1.913,5 εκατ.

Από δείγμα 97 εταιρειών (ελληνικών ή θυγατρικών πολυεθνικών) με βασικό αντικείμενο δραστηριότητας την παραγωγή, παρασκευή και χονδρικό εμπόριο φαρμακευτικών προϊόντων και σκευασμάτων προκύπτουν τα ακόλουθα αποτελέσματα. Οι εταιρείες αυτές καλύπτουν περισσότερο από το 90% της εγχώριας φαρμακευτικής αγοράς σε όρους αξίας πωλήσεων φαρμακευτικών προϊόντων.

Από τα στοιχεία των ισολογισμών των φαρμακευτικών εταιρειών προκύπτει σημαντική μείωση του συνολικού ενεργητικού, λόγω της μείωσης του κυκλοφορούντος ενεργητικού το 2011 που αφορά σχεδόν το 85% του συνόλου του ενεργητικού. Το ποσοστό αυτό μειώνεται σημαντικά το 2011, λόγω της κατά 56,7% μείωσης των απαιτήσεων των επιχειρήσεων από τους πελάτες της, με την εξόφληση συσσωρευμένων την περίοδο 2007-2009 χρεών του Δημοσίου προς τις φαρμακευτικές εταιρείες με την παροχή κρατικών ομολόγων. Δυστυχώς όμως το 2012 τα παραπάνω κρατικά ομόλογα υπέστησαν «κούρεμα» και επέφεραν ζημιά που σύμφωνα με τις εκτιμήσεις προσέγγισε το € 1 δις. και αποτυπώθηκε στα στοιχεία των λογιστικών καταστάσεων του 2012. Τα ρευστά διαθέσιμα κυμάνθηκαν μεταξύ 3% και 5% του ενεργητικού, ενώ τα συνολικά αποθέματα των φαρμακευτικών εταιρειών υποχώρησαν.

Η αδυναμία του δημοσίου να καλύψει τις υποχρεώσεις του προς τις φαρμακευτικές εταιρείες οδήγησε σε αναγκαστική χρηματοδότηση των πωλήσεων φαρμάκων από τις ίδιες τις εταιρείες και τους προμηθευτές τους γεγονός που συντέλεσε στην υποχώρηση των ιδίων κεφαλαίων. Η μερική όμως εξόφληση των χρεών του Δημοσίου βοήθησε λίγο την κατάσταση, δίνοντας τη δυνατότητα στις εταιρείες να καλύψουν κάποιο μέρος από τις

υποχρεώσεις τους. Οι εταιρείες του κλάδου στηρίζονται κυρίως στο βραχυπρόθεσμο δανεισμό λόγω των γενικότερων συνθηκών στο χρηματοπιστωτικό σύστημα (υψηλή αποστροφή κινδύνων και αβεβαιότητα).

Ως προς τα οικονομικά αποτελέσματα, η διετία 2010/2011 ήταν ιδιαίτερος αρνητική για τον κλάδο, όπως και για το μεγαλύτερο τμήμα του επιχειρηματικού τομέα της ελληνικής οικονομίας. Το 2011, ο κύκλος εργασιών των φαρμακευτικών εταιρειών διαμορφώθηκε στα €4,81 δισ., μειωμένος σε σχέση με το 2010 κατά 4,3%. Επίσης, οι πωλήσεις καταγράφουν συνεχή πτωτική πορεία τα τελευταία 3 χρόνια, έχοντας μειωθεί κατά 15,3% από τα επίπεδα του 2009. Η προσπάθεια να αντιμετωπιστούν οι πιέσεις που δέχεται ο κλάδος φαίνεται ότι είχε κάποιο αποτέλεσμα το 2011, όταν τα μικτά κέρδη ενισχύθηκαν ως αποτέλεσμα της ταχύτερης μείωσης του κόστους πωληθέντων συγκριτικά με τη μείωση των πωλήσεων, χωρίς όμως να αποτρέψει τη - για δεύτερη συνεχόμενη χρονιά - εμφάνιση ζημιολόγων καθαρών αποτελεσμάτων για τον κλάδο συνολικά. Το 2011, στο σύνολο των 97 εξεταζόμενων εταιρειών, οι 48 ήταν κερδοφόρες και οι 49 ζημιολόγες. Συγχρόνως, οι 58 παρουσίασαν βελτίωση και οι 39 επιδείνωσαν των οικονομικών τους αποτελεσμάτων σε σύγκριση με το 2010. Στη συνέχεια, 21 εταιρείες από ζημιολόγες έγιναν κερδοφόρες, 20 εξακολούθησαν να είναι ζημιολόγες αλλά με μικρότερες ζημίες και 15 αύξησαν τις ζημίες τους το 2011. Επιπλέον, 14 εταιρείες από κερδοφόρες έγιναν ζημιολόγες, 11 παρέμειναν κερδοφόρες αλλά παρουσίασαν λιγότερα κέρδη, 17 παρέμειναν κερδοφόρες αυξάνοντας μάλιστα τα κέρδη τους και 14 από κερδοφόρες έγιναν ζημιολόγες.

Η κερδοφορία των παραγωγικών επιχειρήσεων του κλάδου κυμαίνεται σε υψηλά επίπεδα, σε όλη τη διάρκεια της εξεταζόμενης περιόδου (2007-2011). Ο μέσος όρος πενταετίας των δεικτών περιθωρίου μικτού κέρδους διαμορφώθηκε σε 33,97%. Σε πολύ χαμηλότερα επίπεδα και με ετήσιες αυξομειώσεις διαμορφώθηκε ο δείκτης περιθωρίου καθαρού κέρδους, με μέσο όρο πενταετίας οριακά θετικό (0,71%). Η μέση αποδοτικότητα ιδίων κεφαλαίων παρουσίασε μεγάλες αυξομειώσεις την εξεταζόμενη περίοδο, διαμορφούμενη σε 40,49% για το δείγμα των παρουσιαζόμενων εταιρειών. Ο μέσος όρος πενταετίας της γενικής ρευστότητας διαμορφώθηκε σε 1,59. Όσον αφορά στους δείκτες χρηματοοικονομικής διάρθρωσης, ο μέσος όρος του λόγου ξένων προς ίδια κεφάλαια παρουσίασε αυξομειώσεις και διαμορφώθηκε σε 3,73 (μέσος όρος πενταετίας), ενώ η κάλυψη χρηματοοικονομικών δαπανών σε 69,84. Αναφορικά με τους δείκτες δραστηριότητας, ο μέσος όρος είσπραξης απαιτήσεων των εταιρειών του δείγματος διαμορφώθηκε σε 198 ημέρες, ενώ ο μέσος όρος προθεσμίας εξόφλησης των

προμηθευτών στις 182 ημέρες.

Η κατάσταση στον Ευρωπαϊκό και το Διεθνή χώρο

Η παγκόσμια παραγωγή φαρμάκων βρίσκεται συγκεντρωμένη στις ανεπτυγμένες χώρες, παρά την πρόοδο που σημειώθηκε τα τελευταία χρόνια από χώρες όπως η Κίνα και η Ινδία. Οι ΗΠΑ ελέγχουν το 38,1% της παγκόσμιας παραγωγής σε αξία, η Ευρώπη το 36,1%, η Ιαπωνία το 7,7% και οι λοιπές χώρες το 18,1%. Οι μεγαλύτεροι καταναλωτές φαρμάκων σε αξία, είναι η Β. Αμερική (ΗΠΑ, Καναδάς) με 39,8%, η Ευρώπη με 30,6%, η Ιαπωνία με 11,2%, η Λατινική Αμερική με 5,7% και οι λοιπές (Αφρική, Αυστραλία και Ασία εκτός Ιαπωνίας) με 12,7%.

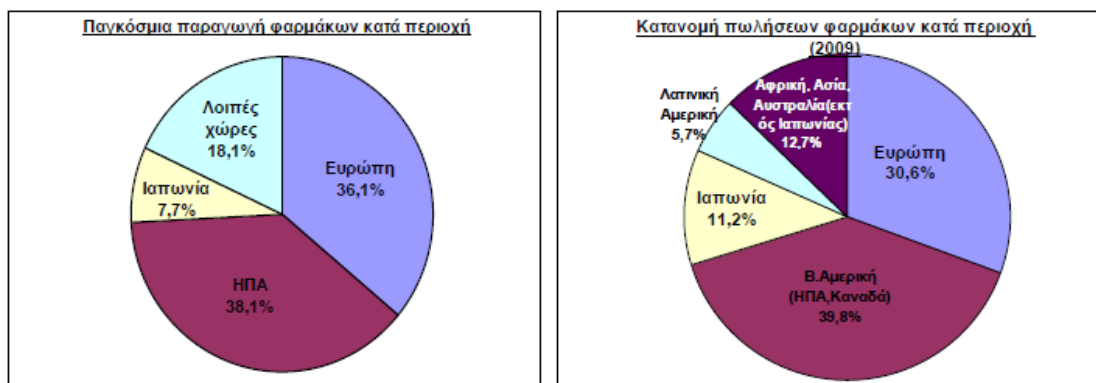

ΔΙΑΓΡΑΜΜΑ 4.6 ΠΑΓΚΟΣΜΙΑ ΠΑΡΑΓΩΓΗ – ΚΑΤΑΝΟΜΗ ΠΩΛΗΣΕΩΝ ΦΑΡΜΑΚΩΝ ΚΑΤΑ ΠΕΡΙΟΧΗ

Πηγή: EFPIA

Λόγω της γήρανσης του πληθυσμού στις ανεπτυγμένες χώρες, και της αυξανόμενης ζήτησης των αναπτυσσόμενων, η παγκόσμια φαρμακοβιομηχανία παρουσίασε κατά την τελευταία 5ετία μέσο ετήσιο ρυθμό ανάπτυξης 6,7%. Στην Ευρώπη ο μέσος ρυθμός ανάπτυξης ήταν 6,6%, στη Βόρεια Αμερική 5,2%, στην Ιαπωνία 4,4%, στην λοιπή Ασία/Αυστραλία/Αφρική 13,9% και Λατινική Αμερική 10,9%. Η ταχεία ανάπτυξη της αγοράς και της ερευνητικής δραστηριότητας σε αναδυόμενες αγορές όπως η Βραζιλία, η Κίνα και η Ινδία οδηγεί σε μετατόπιση της οικονομικής και ερευνητικής δραστηριότητας από την Ευρώπη σε αυτές τις αναπτυσσόμενες αγορές. Παρόλα αυτά, όμως, η Ευρωπαϊκή φαρμακοβιομηχανία είναι εξαιρετικά ανεπτυγμένη ελέγχοντας το 36,1% της παγκόσμιας παραγωγής. Το 2011 δαπάνησε περίπου € 27,5 δις. στον τομέα της έρευνας και ανάπτυξης και απασχόλησε 660.000 άτομα άμεσα και τρεις με τέσσερις φορές περισσότερα, έμμεσα.

Οι συνολικές πωλήσεις φαρμάκων έφτασαν τα \$942 δισ. σημειώνοντας αύξηση κατά \$46 δισ. σε σύγκριση με το 2010. Ο ρυθμός μεταβολής της αγοράς ενισχύθηκε από 4,4% το 2010 σε 5,1% το 2011. Εκτιμάται επίσης ότι το 2012 η παγκόσμια αγορά αναπτύχθηκε κατά 3 - 4%. Η διεθνής όμως οικονομική κρίση καθιστά τις προοπτικές για τα επόμενα χρόνια ανησυχητικές παρόλο που η παγκόσμια φαρμακοβιομηχανία φαίνεται να επηρεάζεται σε μικρότερο βαθμό σε σύγκριση με άλλους βιομηχανικούς κλάδους. Εκτός όμως από την οικονομική κρίση ο ρυθμός ανάπτυξης των επώνυμων φαρμακευτικών σκευασμάτων επηρεάζεται και από άλλους παράγοντες, όπως η λήξη πατεντών από σημαντικά φαρμακευτικά σκευάσματα, οι αυξανόμενοι περιορισμοί στα ρυθμιστικά πλαίσια των περισσότερων χωρών και η υιοθέτηση περιοριστικών μέτρων από τα ασφαλιστικά ταμεία. Χαρακτηριστικά λοιπόν των φαρμακευτικών εταιρειών προκειμένου να επιβιώσουν και να εξελιχθούν θα πρέπει να είναι η προσαρμοστικότητα στις οποιοσδήποτε εξελίξεις, η καινοτομία και η στροφή σε νέες αναδυόμενες αγορές.

4.6 Προβλήματα του κλάδου

Τα κυριότερα προβλήματα του κλάδου εντοπίζονται στην προσπάθεια των μεγάλων εταιρειών να επιμηκύνουν την εμπορική ζωή των φαρμάκων τους, στις περιορισμένες δυνατότητες διεύρυνσης της εσωτερικής αγοράς, στην ακολουθούμενη τιμολογιακή πολιτική, στις καθυστερήσεις εξόφλησης οφειλών από τα νοσοκομεία, κυρίως όμως στην οικονομική κρίση που πλήττει όλες τις χώρες και κυρίως τη δική μας. Πάνω από όλα όμως το σημαντικότερο πρόβλημα που καλείται η χώρα μας να αντιμετωπίσει σήμερα και για τα επόμενα χρόνια είναι η εφαρμογή της κατάλληλης πολιτικής, ώστε να διατηρήσει τη λεπτή ισορροπία μεταξύ της έντονης στενότητας των πόρων και της ανάγκης εξασφάλισης πρόσβασης των ασθενών σε κατάλληλα φάρμακα και θεραπείες, έργο εξαιρετικά απαιτητικό στους δύσκολους καιρούς που διανύουμε.

Συμπύεση της ζήτησης (σε αξία) λόγω οικονομικής κρίσης και εφαρμογής του μνημονίου

Το σημαντικότερο πρόβλημα του κλάδου είναι σήμερα οι επιπτώσεις της οικονομικής κρίσης και των προσπαθειών εξορθολογισμού των δαπανών υγείας που επιβάλλονται από το μνημόνιο. Η δραστική περικοπή δαπανών για την υγεία οδηγεί σε μια αυξανόμενη πίεση για τη μείωση των τιμών και του όγκου της κατανάλωσης, στις συγχωνεύσεις νοσοκομείων και στην προώθηση της πρωτοβάθμιας περίθαλψης. Τα μέτρα για την επίτευξη του δημοσιονομικού αυτού στόχου είναι η εφαρμογή της ηλεκτρονικής

συνταγογράφησης, η αρνητική και θετική λίστα, η χρήση πρωτοκόλλων συνταγογράφησης, η μείωση των ποσοστών κέρδους και η προώθηση των φθηνότερων γενόσημων φαρμάκων.

Η πολιτική συμπίεσης των τιμών των φαρμάκων όμως έχει αρνητικές συνέπειες στην εγχώρια βιομηχανία και επηρεάζει την ομαλή λειτουργία της αγοράς φαρμάκων, αφού κυρίως οι πολυεθνικές εταιρείες αναγκάζονται να ακολουθήσουν την παγκόσμια στρατηγική που τους επιβάλλουν οι «μητρικές» και οι υπόλοιπες θυγατρικές εταιρείες και να αλλάξουν την πολιτική αποθεματοποίησης και πωλήσεων, δεν παρακολουθούν πια συστηματικά την αγορά, με συνέπεια την εμφάνιση ελλείψεων φαρμάκων και για να αυξήσουν τα έσοδά που έχασαν από τις μειώσεις των τιμών προβαίνουν σε παράλληλες εξαγωγές και σε υποκατάσταση φαρμάκων από νεότερα και ακριβότερα. Επίσης, η λογική της απόφασης για αναθεώρηση των τιμών των φαρμακευτικώνσκευασμάτων είναι αμφισβητούμενη, αφού η αύξηση της φαρμακευτικής δαπάνης των τελευταίων ετών δεν προήλθε τόσο από τις τιμές των φαρμάκων, αλλά από την υπερσυνταγογράφηση (προκλητή ή και εικονική ζήτηση). Από την εξέταση των τιμών καταναλωτή της τελευταίας 10ετίας προκύπτει ότι ο δείκτης τιμών φαρμάκων παρέμεινε σχεδόν στάσιμος, σε επίπεδα πολύ χαμηλότερα του πληθωρισμού, σε αντίθεση με το δείκτη τιμών υπηρεσιών υγείας ο οποίος διογκώθηκε.

Χρέη νοσοκομείων και καθυστερήσεις πληρωμών

Τα χρέη των νοσοκομείων και των ασφαλιστικών ταμείων και η καθυστέρηση αποπληρωμής τους δημιουργούν σημαντικά προβλήματα στη ρευστότητα και στην αποδοτικότητα των επιχειρήσεων του κλάδου. Το ζήτημα των χρεών απασχολούσε τις φαρμακευτικές επιχειρήσεις και πριν το ξέσπασμα της οικονομικής κρίσης, λόγω των ήδη υπέρογκων συσσωρευμένων χρεών. Η συμφωνία Δημοσίου - φαρμακευτικών στο τέλος του 2010 για την ανταλλαγή του μεγαλύτερου μέρους του τεράστιου συσσωρευμένου χρέους των νοσοκομείων των ετών 2007-2009, με 3ετή άτοκα ομόλογα, ήταν μια προσωρινή εξομάλυνση του προβλήματος με δυσμενή τελικά κατάληξη αφού ακολούθησε η αναδιάρθρωση του ελληνικού δημόσιου χρέους το 2012.

Το σύνολο των οφειλών που πληρώθηκαν με ομόλογα μηδενικού επιτοκίου του Δημοσίου ανέρχεται για τα έτη 2007, 2008 και 2009 σε 5 δισ. ευρώ, αλλά ενώ τα ομόλογα αποδόθηκαν στις ονομαστικές αξίες (face value) των αντίστοιχων χρεών των νοσοκομείων, η ισοδυναμία τους σε σημερινές αξίες είναι κατά μέσο όρο περίπου το 70%

των ονομαστικών. Οι εταιρείες ήδη πρόβλεπαν ζημίες από υποτίμηση στοιχείων ενεργητικού στη χρήση 2010, ενώ για τις επόμενες χρήσεις πολλές επιχειρήσεις με προβλήματα ρευστότητας κατέφυγαν στον υπερδανεισμό ή στην πρόωρη ρευστοποίηση ομολόγων πριν τη λήξη τους με σημαντικές ζημίες. Όπως φαίνεται λοιπόν οι επιλογές διαχείρισης που έχουν οι εταιρείες είναι πολύ συγκεκριμένες και όχι ανώδυνες, αφού μπορούν να διαθέσουν τα ομόλογα ως εγγυήσεις για τη δανειοδότησή τους, να προχωρήσουν σε άμεση εξόφληση στις τράπεζες στο 65-70% της συνολικής αξίας τους, ή να τα πληρωθούν στη λήξη τους ασφαρίζοντας τα με CDS (Credit Default Swap). Σύμφωνα με δημοσιογραφικές πληροφορίες, η Εθνική Τράπεζα που μεσολάβησε για την παροχή των ομολόγων στις φαρμακευτικές εταιρείες ως εξόφληση των οφειλών του Δημοσίου, υπολογίζει ένα «κούρεμα» (haircut) του τριετούς ομολόγου (που λήγει στις 22 Δεκεμβρίου του 2013, πέντε μήνες μετά την εκπνοή του Μνημονίου) στο 62,80% της ονομαστικής αξίας του.

Η «ρύθμιση» όμως αυτή δεν αποτελεί οριστική λύση του προβλήματος, καθώς τα συσσωρευμένα χρέη των νοσοκομείων και ασφαλιστικών ταμείων προς τις φαρμακευτικές επιχειρήσεις θα διογκωθούν ακόμα περισσότερο στο μέλλον λόγω της ύφεσης της οικονομίας που οδηγεί με τη σειρά της σε ανεπάρκεια των χρηματοδοτικών πόρων του Δημοσίου. Σύμφωνα με τα στοιχεία του ΣΦΕΕ, το συνολικό ύψος των χρεών των δημοσίων νοσοκομείων προς τις επιχειρήσεις μέλη του, ανέρχονταν το Μάρτιο του 2011 σε €1.171,1 εκατ. € (από πωλήσεις του προηγούμενου 14μήνου 1.408 εκατ.), με ποσοστό αποπληρωμής 20,4% και μέσο χρόνο καθυστέρησης αποπληρωμής των οφειλών 10,9 μήνες (327 ημέρες). Το ζήτημα της πολυετούς συσσώρευσης χρεών των νοσοκομείων θέτει σε κίνδυνο ακόμα και τη βιωσιμότητα πολλών φαρμακευτικών επιχειρήσεων, κυρίως ελληνικών, που δεν έχουν την υποστήριξη μιας μητρικής ή ενός πολυεθνικού ομίλου. Το πρόβλημα όμως επεκτείνεται και στις υπόλοιπες εταιρείες αφού η συνεχιζόμενη καθυστέρηση πληρωμών από πλευράς του δημοσίου, με τη σειρά της οδηγεί σε προβλήματα ταμειακών ροών και αύξηση του δανεισμού τους, σε αναστολή της λειτουργίας βιομηχανικών μονάδων, σε αδυναμία υλοποίησης εμπορικών και επενδυτικών κινήσεων προγραμμάτων και αρκετές φορές σε διακοπή της διάθεσης φαρμάκων στους ασθενείς ή σε διάθεση μόνο όταν υπάρχει η δυνατότητα της πληρωμής της συνολική αξίας των φαρμάκων, γεγονότα που εμποδίζουν τον ομαλό εφοδιασμό της αγοράς φαρμάκου. Παράπλευρη συνέπεια της ανωτέρω κατάστασης είναι η στροφή των ασθενών προς τη χρήση υπηρεσιών ιατροφαρμακευτικής περίθαλψης από τα δημόσια νοσοκομεία, εφόσον δεν έχουν οι ίδιοι τη δυνατότητα να καλύψουν τη φαρμακευτική τους

δαπάνη, αυξάνοντας τελικά τη νοσοκομειακή φαρμακευτική δαπάνη.

Προβλήματα από τη Διαμόρφωση τιμής φαρμάκων

Το σύστημα τιμολόγησης αποτελεί έναν από τους σημαντικότερους παράγοντες που επηρεάζουν την ομαλή λειτουργία της αγοράς φαρμάκων και κυρίως την επάρκεια των φαρμακευτικών προϊόντων. Οι συχνές ανατιμολογήσεις που επιβάλλουν οι νομοθετικές ρυθμίσεις προκαλούν σοβαρότατα προβλήματα στη φαρμακευτική αγορά όπως η μείωση των περιθωρίων κέρδους όλων των εμπλεκομένων στο φαρμακευτικό κλάδο και τα αναπόφευκτα λάθη στις τιμές των δελτίων τιμών, τα οποία συντελούν στην καθυστέρηση ένταξης σε δελτία τιμών νέων καινοτόμων σκευασμάτων και κατά συνέπεια σε καθυστέρηση της κυκλοφορίας τους. Η μείωση των περιθωρίων κέρδους οφείλεται εκτός από τη διαμόρφωση χαμηλότερων τιμών παραγωγού (συνολικά περίπου 24,5% το 2010 και 2011), στην παροχή μεγαλύτερων εκπτώσεων, στην αύξηση του αριθμού των μη συνταγογραφούμενων φαρμάκων, στην επιβολή υψηλών εκπτώσεων / αποζημιώσεων (rebate) των φαρμακευτικών εταιρειών και φαρμακοποιών προς τα ασφαλιστικά ταμεία και σε άλλα μέτρα. Σύμφωνα με την “Ενδιάμεση Έκθεση της Ανεξάρτητης Ομάδας Εργασίας Ειδικών Εμπειρογνομόνων στον Τομέα της Υγείας” η εξοικονόμηση του 1 δις.€ για το 2011 έγινε κατά 500 εκατ. ευρώ από την επίπτωση της μείωσης των τιμών με βάση το νέο σύστημα υπολογισμού της τιμής των φαρμάκων και κατά 500 εκατ. ευρώ από συνδυασμό πολιτικών όπως:

- Νέο σύστημα τιμών πρωτοτύπων και γενοσήμων.
- Προώθηση χρήσης γενοσήμων.
- Διαγωνισμοί φαρμάκων.
- Περαιτέρω μείωση των τιμών με την εφαρμογή της θετικής λίστας φαρμάκων και τη θέσπιση καινούριας λίστας φαρμάκων (θετική, αρνητική, ΜΗΣΥΦΑ, σοβαρών παθήσεων).
- Μείωση του ΦΠΑ των φαρμάκων από 11% σε 6,5%.
- Rebate των φαρμακευτικών εταιρειών (4% των πωλήσεων με βάση τη χονδρική τιμή).
- Rebate των φαρμακοποιών.
- Μείωση της νοσοκομειακής τιμής (κατά 2,4%) λόγω μείωσης του ποσοστού κέρδους των εμπόρων φαρμακευτικών προϊόντων χονδρικής πώλησης.
- Μείωση του ποσοστού κέρδους των εμπόρων χονδρικής πώλησης από 7,8% σε 5,4%.

- Ηλεκτρονική συνταγογράφηση σε όλα τα ταμεία.
- Κατάργηση του ανώτατου και κατώτατου ποσοστού μεταβολής της τιμής των φαρμάκων που είχε εισαχθεί το Σεπτέμβριο του 2009.
- Εφαρμογή των θεραπευτικών πρωτοκόλλων για έλεγχο της συνταγογράφησης.

Η τιμή των πρωτότυπων φαρμακευτικών προϊόντων διαμορφώνεται με βάση το μέσο όρο των τριών χαμηλότερων τιμών των 22 χωρών της Ευρωπαϊκής Ένωσης. Μέχρι τον Ιούλιο 2011 η τιμή για τα γενόσημα φάρμακα διαμορφώνονταν στο 72% της τιμής των πρωτοτύπων με πατέντα σε ισχύ και στο 80% της τιμής των πρωτοτύπων που η πατέντα τους είχε λήξει. Οι τιμές αυτές είναι οι χονδρεμπορικές δηλαδή αυτές στις οποίες οφείλουν να πωλούν οι φαρμακοβιομηχανίες στους χονδρέμπορους. Στην χονδρεμπορική τιμή προστίθεται το ποσοστό μικτού κέρδους των χονδρεμπόρων που είναι 5,4% για τα συνταγογραφούμενα φάρμακα 7,24 % για τα μη συνταγογραφούμενα φάρμακα (ΜΗΣΥΦΑ), το μεικτό ποσοστό κέρδους λιανικής (φαρμακεία) που είναι 35% της χονδρικής (ή 24,34% της λιανικής) και ο ΦΠΑ που είναι 6,5%. Οι παρασκευαστές, συσκευαστές και εισαγωγείς μπορούν να παρέχουν πρόσθετη έκπτωση μόνο επί της νοσοκομειακής τιμής και μόνο στο Δημόσιο, τα Κρατικά Νοσοκομεία, Μονάδες Κοινωνικής Φροντίδας, στα Φαρμακεία ΙΚΑ και στα Φαρμακεία των Ιδιωτικών Κλινικών.

Παρεμβάσεις προωθούνται και για τη μείωση των τιμών των γενοσήμων. Η τιμή των φαρμάκων όταν λήξει η πατέντα τους (off patent) ορίζεται στο 70% της αρχικής τιμής (έναντι 80% που ίσχυε έως το 2011) και των γενοσήμων στο 63% του πρωτοτύπου (έναντι του 72% έως το 2011).

Αδυναμία διεύρυνσης της εγχώριας αγοράς λόγω υψηλής Φαρμακευτικής δαπάνης

Τα περιθώρια διεύρυνσης της εγχώριας αγοράς είναι περιορισμένα διότι η φαρμακευτική δαπάνη στην Ελλάδα είναι εξαιρετικά υψηλή, τόσο σε απόλυτα μεγέθη, όσο και σαν ποσοστό του ΑΕΠ. Σύμφωνα με τα στοιχεία του Οργανισμού Οικονομικής Συνεργασίας και Ανάπτυξης (ΟΟΣΑ) η χώρα μας βρίσκεται τρίτη μεταξύ των ανεπτυγμένων χωρών στην κατά κεφαλήν φαρμακευτική δαπάνη (σε ισοδύναμες μονάδες αγοραστικής δύναμης) και πρώτη στην φαρμακευτική δαπάνη σαν ποσοστό του ΑΕΠ (2,4% του ΑΕΠ έναντι μέσου όρου ΟΟΣΑ 1,5%). Ένα άλλο χαρακτηριστικό της Ελληνικής φαρμακευτικής αγοράς είναι η υψηλή συμμετοχή της δημόσιας δαπάνης στη συνολική φαρμακευτική δαπάνη (79% στην Ελλάδα έναντι 60,2% στο σύνολο των χωρών του ΟΟΣΑ). Το επίπεδο

της φαρμακευτικής δαπάνης στη χώρα μας δε δύναται να αιτιολογηθεί από τη γήρανση του πληθυσμού αφού χώρες όπως η Γερμανία και η Ιταλία με οξύτερο δημογραφικό πρόβλημα από τη χώρα μας παρουσιάζουν χαμηλότερα μεγέθη. Τα μεγέθη όμως αυτά μελλοντικά είναι πολύ δύσκολο να διατηρηθούν λόγω της οικονομικής κρίσης που πλήττει τη χώρα μας και ενδέχεται να διαρκέσει για αρκετό καιρό ακόμα.

Η υψηλή φαρμακευτική δαπάνη στην Ελλάδα οφείλεται κυρίως στην προκλητή ή εικονική ζήτηση που οδηγεί σε υπερκατανάλωση φαρμάκων. Το φαινόμενο αυτό παρατηρείται γιατί πολλοί ιδιώτες γιατροί ύστερα από προτροπή των ασθενών (κυρίως των ηλικιωμένων) προβαίνουν σε πρακτικές υπερσυνταγογράφησης ή προώθησης συγκεκριμένων ακριβών φαρμάκων. Οι περισσότεροι ασθενείς στην Ελλάδα σε αντίθεση με άλλες χώρες δεν έχουν κάποιον οικογενειακό γιατρό που γνωρίζει το ιστορικό τους και απευθύνονται σε γιατρούς διαφορετικών ειδικοτήτων, οι οποίοι δε γνωρίζουν πλήρως τα υπόλοιπα προβλήματα υγείας τους και την αντίστοιχη φαρμακευτική αγωγή με αποτέλεσμα την αυξημένη συνταγογράφηση μεγάλου αριθμού και ποικιλίας φαρμάκων που συχνά αποτελούν κίνδυνο για την υγεία. Το φαινόμενο της πολυφαρμακίας εντείνεται στη χώρα μας γιατί δεν υπάρχει επιτροπή αξιολόγησης του θεραπευτικού αποτελέσματος και θεραπευτικό πρωτόκολλο για να ελέγχει τη συνταγογράφηση και είναι ιδιαίτερα έντονο σε ορισμένες ομάδες φαρμάκων όπως τα αντιβιοτικά ή τα μη στεροειδή αντιφλεγμονώδη φάρμακα που χορηγούνται ως αναλγητικά. Σύμφωνα με τα στοιχεία του ΟΟΣΑ η χώρα μας κατατάσσονταν στις πρώτες θέσεις διεθνώς στην κατανάλωση φαρμάκων όπως τα αντιβιοτικά, τα αντιδιαβητικά, τα αντιφλεγμονώδη ή τα αντιχοληστερινικά.

Προβλήματα βιωσιμότητας πολλών επιχειρήσεων

Ο μεγάλος αριθμός επιχειρήσεων στον φαρμακευτικό κλάδο ιδιαίτερα στην αγορά χονδρικής και λιγότερο στη λιανική (φαρμακεία), αποτελεί ένα από τα σοβαρότερα διαρθρωτικά προβλήματα. Οι περισσότερες επιχειρήσεις που δραστηριοποιούνται στον κλάδο εμπορίας είναι μικρού μεγέθους, δεν έχουν τη βοήθεια «μητρικών» ή άλλων θυγατρικών επιχειρήσεων και γι' αυτό αντιμετωπίζουν θέματα ανεπάρκειας πόρων, τεχνογνωσίας, οργάνωσης που σε συνδυασμό με τη μείωση των τιμών των σκευασμάτων τους, της ζήτησης, της φαρμακευτικής δαπάνης, του περιθωρίου κέρδους τους και των γενικότερων εσόδων τους, την έλλειψη ρευστότητας, τα συσσωρευμένα χρέη των δημόσιων νοσοκομείων και την υφιστάμενη οικονομική κρίση τίθεται σε σοβαρό κίνδυνο ακόμα και η βιωσιμότητά τους. Προβλήματα ενδέχεται να δημιουργηθούν και στις

φαρμακαποθήκες ή και στους συνεταιρισμούς αφού ο αριθμός τους θεωρείται υψηλός για τα μεγέθη της χώρας μας (130 στη χώρα μας έναντι 9 στη Γαλλία και 16 στη Γερμανία) με τη μείωση του περιθωρίου κέρδους τους και τη μείωση των παράλληλων εξαγωγών που ενδεχομένως θα προκληθεί με διοικητικά μέσα σε περίπτωση που υπάρξει έλλειψη φαρμάκων στην εγχώρια αγορά λόγω του καθορισμού νέων χαμηλότερων τιμών.

Υπερβολικός θεωρείται και ο αριθμός των φαρμακείων στη χώρα μας, αφού αντιστοιχούν μόλις 1.026 κάτοικοι/φαρμακείο έναντι 21.177 στη Δανία, 9.872 στη Σουηδία, 8.466 στην Ολλανδία, 6.716 στην Αυστρία, 3.489 στην Ιταλία, 3.792 στη Γερμανία και 2.880 στη Γαλλία. Ο αριθμός αυτός δικαιολογείται σε κάποιο βαθμό από τη μεγάλη γεωγραφική διάσπαση του πληθυσμού (νησιά, απομακρυσμένες ή ορεινές περιοχές), αλλά είναι αυτονόητο ότι επηρεάζει αρνητικά την αποδοτικότητα των επιχειρήσεων (εκτιμάται ότι το καθαρό έσοδο του μέσου Ελληνικού φαρμακείου είναι μόλις το 20-25% του μέσου Ευρωπαϊκού). Ευτυχώς όμως λόγω του οικογενειακού τους χαρακτήρα, έχουν μεγαλύτερη πιθανότητα επιβίωσης παράλληλα τη μείωση των πωλήσεων και του κέρδους τους.

Αμυντική στρατηγική των μεγάλων εταιριών με δυσμενείς επιπτώσεις στην αγορά των γενόσημων φαρμάκων

Το σημαντικότερο πρόβλημα της παγκόσμιας φαρμακοβιομηχανίας είναι η εκθετική αύξηση του κόστους ανάπτυξης νέων δραστικών ουσιών. Η ανάπτυξη νέων πρωτοποριακών φαρμάκων από τις επιχειρήσεις που θα αντικαταστήσουν αυτά που λήγουν οι πατέντες τους στηρίζεται στη χρήση νέων δραστικών ουσιών και απαιτεί τεράστιες δαπάνες σε Έρευνα και Ανάπτυξη (R & D). Οι δαπάνες αυτές αυξάνονται ολοένα και περισσότερο λόγω του σημαντικού κόστους μακροχρόνιων κλινικών δοκιμών, την επιμήκυνση του απαιτούμενου χρόνου εισαγωγής μίας νέας δραστικής ουσίας στην αγορά, της γραφειοκρατίας, των πόρων που απαιτούνται για έγκριση από τις ρυθμιστικές αρχές και των υψηλών ποσοστών αποτυχίας αφού οι πιθανότητες των νέων ουσιών να γίνουν εμπορεύσιμα προϊόντα είναι περίπου 1 με 2 στις 10.000. Αρκετές είναι οι περιπτώσεις που νέες ουσίες ενώ αρχικά έδειχναν ελπιδοφόρες αναγκάστηκαν να εγκαταλειφθούν παράλογο που είχαν φτάσει σε προχωρημένο στάδιο κλινικής έρευνας γιατί τα αποτελέσματα τους δεν ήταν ικανοποιητικά. Οι παραπάνω λόγοι είναι προς όφελος των μεγάλων επιχειρήσεων, οι οποίες χρησιμοποιούν διάφορες αμυντικές κυρίως στρατηγικές, ώστε να δυσκολέψουν ακόμα περισσότερο το έργο των εταιριών παραγωγής γενόσημων. Τα κύρια χαρακτηριστικά των στρατηγικών αυτών είναι η αυξανόμενη προσπάθεια

επιμήκυνσης της εμπορικής ζωής των πατενταρισμένων φαρμάκων με πωλήσεις >1 δις. (blockbusters), η παρεμπόδιση με θεμιτά ή και μερικές φορές με αθέμιτα μέσα της παραγωγής τους ως γενόσημων, ή δημιουργία παράγωγων προϊόντων και η εξαγορά ή η ίδρυση εταιρειών παραγωγής γενόσημων ώστε να διατηρήσουν τα μερίδια τους στην παγκόσμια αγορά. Κάτω από αυτές τις συνθήκες η δραστηριοποίηση στην αγορά γενόσημων φαρμάκων μικρών ανεξάρτητων κυρίως Ελληνικών εταιρειών, καθίσταται δυσκολότερη.

Ανεπαρκής προσπάθεια Έρευνας - Ανάπτυξης στη χώρα μας

Η βιομηχανία φαρμάκων είναι κλάδος έντασης έρευνας και η ανάπτυξη της προϋποθέτει σημαντικούς οικονομικούς και επιστημονικούς πόρους οι οποίοι αν και υπάρχουν στη χώρα μας, η αξιοποίηση τους καθίσταται δύσκολη λόγω γραφειοκρατικών και οργανωτικών προβλημάτων. Εκτιμάται ότι η φαρμακευτική βιομηχανία επενδύει σε έρευνα ανάπτυξη περίπου το 18% των πωλήσεών της. Κατά μέσο όρο το 27% των επενδύσεων σε R & D αφορά την προκλινική φάση (σύνθεση ή απομόνωση νέων ουσιών, φαρμακολογικές δοκιμές, μελέτες τοξικολογίας, ασφάλειας, δοσολογίας, κ.τ.λ.), το 53,6% κλινικές δοκιμές (φάση I, II και III) που απαιτούνται για την έγκριση του φαρμάκου, το 14,4% επιπλέον δοκιμές (φαρμακοεπαγρύπνηση, κ.τ.λ.) και το 4,7% την διαδικασία έγκρισης. Σύμφωνα με τα διαθέσιμα στοιχεία το 2009 η Ελληνική φαρμακοβιομηχανία επένδυσε σε έρευνα - ανάπτυξη μόλις 84 εκ. ευρώ που αντιστοιχεί σε 10,2% των πωλήσεων της, ποσοστό αξιοπρεπές αλλά πολύ χαμηλότερο από το μέσο όρο της Ευρωπαϊκής φαρμακοβιομηχανίας.

Αθέμιτες πρακτικές και προβλήματα ανταγωνισμού μεταξύ πρωτοτύπων και γενόσημων

Ένα σημαντικό πρόβλημα της Ελληνικής φαρμακοβιομηχανίας είναι τα εμπόδια που θέτουν οι εταιρείες παραγωγής αρχέτυπων φαρμάκων μέσω στρατηγικών ή αθέμιτων πρακτικών που έχουν σαν στόχο την καθυστέρηση εισόδου των γενόσημων φαρμάκων στην αγορά. Σύμφωνα με έρευνα της Ευρωπαϊκής Επιτροπής οι πρακτικές αυτές είναι οι ακόλουθες:

- Κατάθεση πολλαπλών διπλωμάτων ευρεσιτεχνίας για το ίδιο φάρμακο. Σύμφωνα με την έρευνα ένα αρχέτυπο φάρμακο στην Ευρώπη προστατεύεται κατά μέσον όρο από μία «δέσμη» περίπου 100 διπλωμάτων ευρεσιτεχνίας ενώ παρατηρήθηκε και δέσμη 1300 δ.ε.. Κύριος στόχος της πρακτικής αυτής είναι να εμποδιστεί η εισαγωγή γενόσημων

φαρμάκων, αφού ελλείπει κοινοτικού διπλώματος ευρεσιτεχνίας, απαιτείται η ανάλυση και αντιπαραβολή του συνόλου των υφιστάμενων διπλωμάτων ευρεσιτεχνίας και των εκκρεμουσών σχετικών αιτήσεων σε όλες τις αγορές στις οποίες επιθυμεί να εισέλθει η εταιρεία παραγωγής του γενόσημου φαρμάκου.

- Κατάθεση τμηματικών αιτήσεων διπλωμάτων ευρεσιτεχνίας. Η πρακτική αυτή έχει σκοπό τη δημιουργία μεγαλύτερης νομικής αβεβαιότητας στις εταιρείες παραγωγής γενόσημων.

- Δημιουργία δικαστικών διενέξεων και πρόκληση επαφών με τις εταιρείες γενόσημων ώστε να αποτραπεί ή να καθυστερήσει η είσοδος γενόσημων στην αγορά.

- Αιτήσεις λήψης ασφαλιστικών μέτρων από τις εταιρείες παραγωγής αρχέτυπων (μέση διάρκεια καθυστέρησης 18 μήνες). Ενστάσεις και προσφυγές κυρίως για παράγωγα διπλώματα ευρεσιτεχνίας (μέση διάρκεια περίπου 2 έτη).

- Διακανονισμοί και άλλες συμφωνίες (κυρίως στο πλαίσιο δικαστικών διαφορών ή λοιπών διενέξεων) μεταξύ εταιρειών παραγωγής αρχέτυπων και γενόσημων σκευασμάτων. Με τις συμφωνίες αυτές τίθενται περιορισμοί στη δυνατότητα διάθεσης του προϊόντος στις αγορές (γεωγραφικοί ή ποσοτικοί) ενώ συνήθως καταβάλλονται και ανταλλάγματα όπως απευθείας πληρωμές, άδειες εκμετάλλευσης, συμφωνίες διανομής ή παρεπόμενες συμφωνίες (side deal).

Άλλες πρακτικές που εμποδίζουν την είσοδο γενόσημων στην αγορά, είναι: συμφωνίες ταχείας εισόδου, παρεμπόδιση έκδοσης άδειας κυκλοφορίας και τιμολόγησης ή ασφαλιστικής κάλυψης για τα γενόσημα (με τον ισχυρισμό ότι αυτά είναι λιγότερο ασφαλή, μη αποτελεσματικά ή κατώτερης ποιότητας φάρμακα), παρεμβάσεις στους χονδρεμπόρους ή στους προμηθευτές δραστικών φαρμακευτικών ουσιών.

Λοιπά προβλήματα

Εκτός των άλλων προβλημάτων οι φαρμακευτικές επιχειρήσεις αντιμετωπίζουν προβλήματα όπως οι διαδικασίες και οι χρόνοι έγκρισης των σκευασμάτων, η προβληματικότητα σε όλα τα στάδια εγκρίσεων στα οποία εμπλέκεται ο ΕΟΦ (έκδοση αδείας κυκλοφορίας, αμοιβαίας αναγνώρισης, τιμοδότησης), αφού η διαδικασία έγκρισης μίας αίτησης άδειας κυκλοφορίας φαρμάκου για ουσιοδώς όμοια φάρμακα υπερβαίνει πάντα τις 210 μέρες που ορίζονται από τη νομοθεσία, με το συνολικό χρόνο να φτάνει και τα 2 χρόνια, ενώ για ένα πρωτότυπο φάρμακο (Branded) εκτιμάται ότι μπορεί να φτάσει τα

3 χρόνια (καθώς περιλαμβάνει και το στάδιο έγκρισης των κλινικών μελετών), οι δυσκολίες πραγματοποίησης κλινικής έρευνας και η διαδικασία επιστροφής ληγμένων ή ληξιπρόθεσμων φαρμακευτικών προϊόντων. Προβλήματα υπάρχουν επίσης και στη διαδικασία τιμοδότησης (μέχρι πρόσφατα από τη Γενική Γραμματεία Εμπορίου) η οποία είναι αρκετά πολύπλοκη και χρονοβόρα, ώστε οι επιχειρήσεις να αναγκάζονται να λειτουργούν ειδικό τμήμα Τιμολόγησης ή να αναθέτουν τις σχετικές εργασίες σε εξειδικευμένες εταιρείες, γεγονός που αυξάνει ακόμα περισσότερο το κόστος εισαγωγής ενός νέου φαρμάκου στην αγορά. Το μέσο κόστος για τη σύνταξη ενός πλήρους φακέλου για γενόσημο φάρμακο εκτιμάται σε 300.000 ευρώ (από 100.000 μέχρι 800.000 ανάλογα με τον τύπο φαρμάκου), ενώ το κόστος «αγοράς» ενός έτοιμου φακέλου από άλλη εταιρία κυμαίνεται από 50.000 μέχρι 100.000.

Τα γραφειοκρατικά εμπόδια, οι αδυναμίες που υπάρχουν στον τομέα της κλινικής έρευνας και η επιμήκυνση της διαδικασίας έγκρισης οδηγεί σε κάλυψη της ζήτησης από τον ανταγωνισμό και προκαλεί απώλεια εσόδων στις εταιρείες αφού οι τιμές των γενόσημων φαρμάκων και τα μερίδια αγοράς τους εξαρτώνται από την έγκαιρη εισαγωγή τους στην ελληνική και τη διεθνή αγορά. Λόγω του μεγέθους της αγοράς, του ανεπτυγμένου συστήματος υγείας και του επιστημονικού δυναμικού υψηλού επιπέδου που διαθέτει, η χώρα μας θα μπορούσε να έχει πολύ καλές επιδόσεις στον τομέα της κλινικής έρευνας με πολλαπλασιαστικά αποτελέσματα για την οικονομία της χώρας (δημιουργία νέων φαρμάκων, ταχύτερη εισαγωγή στην αγορά, αξιοποίηση επιστημονικού δυναμικού, δημιουργία τεχνολογίας, ταχεία πρόσβαση των ασθενών σε νέες θεραπείες, κ.τ.λ.).

4.7 Προοπτικές του κλάδου

Θετικές προοπτικές της Παγκόσμιας και της Εγχώριας ζήτησης

Ο φαρμακευτικός κλάδος αποτελεί έναν από τους σημαντικότερους κλάδους της ελληνικής οικονομίας, καθώς εκτιμάται ότι το 2011 αφορούσε περισσότερο από το 3% του συνολικού ΑΕΠ της χώρας. Στον κλάδο των φαρμάκων παρατηρείται ιδιαίτερη κινητικότητα τα τελευταία χρόνια. Οι μειώσεις των τιμών με τα διαδοχικά Δελτία Τιμών Φαρμάκων (2010-2012) στα πλαίσια της δημοσιονομικής προσαρμογής, οδήγησε σε μείωση των αποθεμάτων και επέφερε πτώση των πωλήσεων και της κερδοφορίας των εταιρειών.

Στην ελληνική αγορά φαρμάκου δραστηριοποιείται ήδη σημαντικός αριθμός επιχειρήσεων (τόσο σε επίπεδο παραγωγής όσο και εισαγωγής) με μακρόχρονη και ισχυρή παρουσία και

δυναμική, ορισμένες εκ των οποίων αποτελούν θυγατρικές ισχυρών πολυεθνικών ομίλων.

Η αυξανόμενη γήρανση στις ανεπτυγμένες χώρες αναμένεται να συνεχίσει να ασκεί θετική επίδραση στην παγκόσμια κατανάλωση φαρμάκων. Τα τελευταία 40 χρόνια οι δαπάνες υγείας ως ποσοστό του ΑΕΠ, διπλασιάστηκαν στη Δυτική Ευρώπη και την Ιαπωνία, ενώ τριπλασιάστηκαν στις Ηνωμένες Πολιτείες. Τα επόμενα 30 χρόνια προβλέπεται συνέχιση της αυξητικής τάσης της ζήτησης, καθώς ο πληθυσμός άνω των 60 ετών θα αυξηθεί κατά 9 ποσοστιαίες μονάδες, δημιουργώντας ακόμα μεγαλύτερες ανάγκες θεραπείας ασθενειών που σχετίζονται με το γήρας. Σύμφωνα με τις προβλέψεις της Euler Hermes, τα επόμενα 25 χρόνια, η ζήτηση φαρμάκων από τα άτομα ηλικίας άνω των 60, θα συμβάλει από μόνη της σε ετήσια μεγέθυνση της αγοράς από 2,4% μέχρι 3,2%. Η ζήτηση από τις αναδυόμενες αγορές (Βραζιλία, Ρωσία, Ινδία και Κίνα) είναι επιταχυνόμενη, αλλά όχι καθοριστική αφού ακόμα και σήμερα αντιπροσωπεύει ποσοστό μικρότερο του 15% της παγκόσμιας ζήτησης. Οι λοιπές αναπτυσσόμενες χώρες, παρά τις τεράστιες ανάγκες και τους υψηλούς ρυθμούς αύξησης της ζήτησης για φάρμακα, δεν αναμένεται επίσης μεσοπρόθεσμα να καταλάβουν κάποιο αξιόλογο μερίδιο της παγκόσμιας αγοράς.

Η αυξανόμενη δημογραφική γήρανση αποτελεί ένα παγκόσμιο κοινωνικό φαινόμενο που ιστορικά εμφανίζεται ιδιαίτερα έντονο στις ανεπτυγμένες χώρες, αλλά με τη βελτίωση της υγειονομικής περιθαλψης και τη μείωση της γεννητικότητας θα απασχολήσει τα επόμενα χρόνια και τις αναπτυσσόμενες χώρες. Το ποσοστό των ατόμων άνω των 60 εκτιμάται σε 11% του παγκόσμιου πληθυσμού, αλλά σε 23,5% στην Ευρώπη και 24,3% στην Ελλάδα, η οποία είναι μία από τις πιο γερασμένες χώρες του κόσμου. Σύμφωνα με τις προβλέψεις του ΟΗΕ το 2015 θα υπάρχουν στον κόσμο περίπου 900 εκ. άτομα 3ης ηλικίας, ενώ το 2025 αναμένεται να υπερβούν τα 1,2 δισεκατομμύρια. Οι επιπτώσεις των εξελίξεων αυτών στη φαρμακοβιομηχανία θα είναι θετικές λόγω της σημαντικής αύξησης της ζήτησης, αλλά παράλληλα θα αυξηθούν οι πιέσεις κυρίως στις ανεπτυγμένες χώρες για περιορισμό της φαρμακευτικής δαπάνης. Στη χώρα μας οι πιέσεις θα είναι εντονότερες λόγω της μεγαλύτερης γήρανσης του πληθυσμού και της οικονομικής κρίσης, αλλά οι επιπτώσεις στον κλάδο αναμένονται θετικές, διότι μακροπρόθεσμα η μόνη αποτελεσματική πολιτική συγκράτησης των δαπανών θα είναι η στροφή προς τα γενόσημα φάρμακα που αποτελούν και την κύρια δραστηριότητα της Ελληνικής φαρμακοβιομηχανίας.

Σημαντική ανάπτυξη της αγοράς γενόσημων φαρμάκων

Τα τελευταία χρόνια παρατηρείται διεθνώς σημαντική αύξηση της κατανάλωσης γενόσημων φαρμάκων, τα οποία είναι φθηνότερα από τα πρωτότυπα, αλλά αποτελούν εξίσου αξιόπιστες και αποτελεσματικές επιλογές. Τα γενόσημα φάρμακα (ή ουσιωδώς όμοια) είναι παρόμοια με τα πρωτότυπα φάρμακα, αφού περιέχουν την ίδια δραστική ουσία και έχουν παρόμοια θεραπευτικά αποτελέσματα. Τα φάρμακα αυτά κυκλοφορούν νόμιμα μετά τη λήξη ισχύος του διπλώματος ευρεσιτεχνίας (πατέντας) των πρωτοτύπων φαρμάκων αναφοράς, είτε με τη διεθνώς εγκεκριμένη μη ειδικευμένη επιστημονική ονομασία (International Non – proprietary Name - INN), είτε με εμπορικό σήμα και ονομασία ως Branded Generics (ουσιωδώς όμοια με εμπορική ονομασία).

ΠΙΝΑΚΑΣ 4.7: Η πορεία και οι προοπτικές της παγκόσμιας αγοράς γενόσημων φαρμάκων

| | 2008 | | 2010 | | 2014 | |
|----------------|------------|------------|------------|------------|------------|------------|
| | Σε δισ. \$ | % Generics | Σε δισ. \$ | % Generics | Σε δισ. \$ | % Generics |
| Βόρεια Αμερική | 35 | 11% | 42 | 12% | 70 | 19% |
| Ευρώπη | 22 | 10% | 27 | 12% | 44 | 17% |
| Ιαπωνία | 5 | 7% | 6 | 8% | 10 | 12% |
| Λοιπές χώρες | 16 | 11% | 22 | 12% | 42 | 14% |
| Κόσμος | 78 | 10% | 97 | 11% | 165 | 17% |

Πηγή: EULERHERMES

Στην εσωτερική αγορά η προσπάθεια εξορθολογισμού των δαπανών υγείας αναμένεται να οδηγήσει σε υποκατάσταση μεγάλου αριθμού πρωτότυπων από γενόσημα φάρμακα. Λόγω της επιβαλλόμενης στροφής προς τα γενόσημα φάρμακα αναμένονται εξαιρετικά θετικές επιπτώσεις για την ελληνική φαρμακοβιομηχανία που δραστηριοποιείται κυρίως στα Branded Generics.

Το μερίδιο των γενόσημων στη συνολική εγχώρια κατανάλωση φαρμάκων θεωρείται χαμηλό για τη χώρα μας, αν ληφθεί υπόψη ότι η ελληνική βιομηχανία ειδικεύεται στα ουσιωδώς όμοια και στα Branded generics. Επίσης, στις χώρες με σημαντική παραγωγή πρωτότυπων φαρμάκων το μερίδιο των generics είναι χαμηλό (με εξαίρεση τη Γερμανία) ενώ αντίθετα σε χώρες με λιγότερο ισχυρή εθνική φαρμακοβιομηχανία (όπως η Ελλάδα) το μερίδιό τους είναι πολύ υψηλότερο. Ενδεικτική των δυνατοτήτων που υπάρχουν για υποκατάσταση των branded από generics είναι η Αμερικανική αγορά (η πλέον ανεπτυγμένη του πλανήτη) όπου η μέση τιμή των generics είναι 4 φορές χαμηλότερη από τα πρωτότυπα που καλύπτονται με πατέντες.

Θετικές προοπτικές στην εγχώρια βιομηχανία αναμένεται να έχει μεσοπρόθεσμα και

η λήξη πατεντών σε πολλά φάρμακα ευρύτατης κατανάλωσης (blockbusters) που προβλέπεται για το 2011-2014, στην παραγωγή των οποίων μπορεί να δραστηριοποιηθεί.

4.8. Συμπεράσματα

Η παραγωγή και εμπορία φαρμάκων αποτελεί ένα σημαντικό κλάδο της Ελληνικής Οικονομίας αφού η φαρμακευτική δαπάνη αντιπροσωπεύει σημαντικό ποσοστό του ΑΕΠ (2,5% κατά τον ΣΦΕΕ, περισσότερο από 3% κατά τον ΕΟΦ), ενώ ο κλάδος συμμετέχει κατά 1% στην συνολική απασχόληση. Τα φαρμακευτικά προϊόντα συμμετέχουν με 5% περίπου στις συνολικές εξαγωγές της χώρας, με περισσότερο από 6% στις εισαγωγές, ενώ ευθύνονται με 7% περίπου για το για το εμπορικό έλλειμμα. Μέχρι το 2000 η εγχώρια φαρμακοβιομηχανία κάλυπτε σημαντικό μέρος της εγχώριας κατανάλωσης, αλλά στη συνέχεια λόγω της ένταξης στην ΟΝΕ και της διόγκωσης της φαρμακευτικής δαπάνης το ποσοστό κάλυψης μειώθηκε σημαντικά, ενώ παράλληλα αυξήθηκε η εξωστρέφεια της εγχώριας βιομηχανίας.

Την τελευταία 5ετία ο κλάδος φαρμάκου παρουσίασε ικανοποιητικές επιδόσεις και είναι από τους λίγους κλάδους της Ελληνικής βιομηχανίας που παρουσιάζει αξιόλογες αντιστάσεις στην επιδεινούμενη οικονομική κρίση. Σήμερα όμως βρίσκεται σε μία κρίσιμη καμπή, αφού αντιμετωπίζει τις επιπτώσεις της δημοσιονομικής κρίσης (ιδίως τη μείωση της δημόσιας φαρμακευτικής δαπάνης) που έφερε τις επιχειρήσεις του κλάδου αντιμέτωπες με μία νέα πραγματικότητα (πτώση πωλήσεων και κερδών, ριζικές αλλαγές στην πιστωτική πολιτική, κτλ.), γεγονός που συνέβαλε καίρια στη δημιουργία φαινομένων έλλειψης φαρμάκων, αύξησης παράλληλων εξαγωγών, καθώς και στην συρρίκνωση της εξεταζόμενης αγοράς (σε αξία).

Η συνεχιζόμενη καθυστέρηση πληρωμών και η συσσώρευση χρεών από πλευράς του δημοσίου (νοσοκομεία, ασφαλιστικά ταμεία, κτλ.) δημιουργεί αλυσιδωτές αντιδράσεις και παρενέργειες, καθώς επιδεινώνει το ήδη οξύ πρόβλημα ρευστότητας και αποδοτικότητας κεφαλαίων, θέτοντας σε κίνδυνο τόσο τη βιωσιμότητα πολλών εκ των εξεταζόμενων επιχειρήσεων, όσο και τη δημόσια υγεία, ενώ επιτείνει την αβεβαιότητα για το μέλλον του φαρμακευτικού κλάδου. Το κλίμα που επικρατεί στον κλάδο είναι ιδιαίτερα βαρύ, καθώς γίνεται λόγος για αναστολή της λειτουργίας βιομηχανικών μονάδων και ταυτόχρονη αποχώρηση θυγατρικών μεγάλων πολυεθνικών επιχειρήσεων, με άμεσες επιπτώσεις στον ομαλό εφοδιασμό της αγοράς φαρμάκου. Η προσπάθεια της πολιτείας να τηρήσει τις δεσμεύσεις του Μνημονίου, υπαγορεύει περαιτέρω τιμολογιακές αναπροσαρμογές και

μειώσεις στις τιμές των φαρμάκων. Ως εκ τούτου, παρά τη σταθερή ζήτηση των εν λόγω προϊόντων (σε συσκευασίες), καθίσταται αναπόφευκτη η περαιτέρω συρρίκνωση της αξίας εγχώριας αγοράς φαρμάκου.

Παρά την οικονομική κρίση όμως η ζήτηση φαρμάκων σε ποσότητα, θα συνεχίσει να αυξάνεται τόσο στη χώρα μας όσο και διεθνώς. Η γήρανση του πληθυσμού στην χώρα μας και στις λοιπές ανεπτυγμένες χώρες και οι αυξανόμενες ανάγκες των αναπτυσσομένων χωρών για υψηλότερου επιπέδου υπηρεσίες υγείας αποτελούν τους κύριους ενισχυτικούς παράγοντες. Τα επόμενα 30 χρόνια προβλέπεται συνέχιση της αυξητικής τάσης της ζήτησης, καθώς ο πληθυσμός άνω των 60 ετών θα αυξηθεί κατά 9 ποσοστιαίες μονάδες, δημιουργώντας ακόμα μεγαλύτερες ανάγκες θεραπείας ασθενειών που σχετίζονται με το γήρας.

Στην εσωτερική αγορά η προσπάθεια εξορθολογισμού των δαπανών υγείας θα έχει διαφορετικές επιπτώσεις ανάλογα με τον υποκλάδο. Λόγω της επιβαλλόμενης στροφής προς τα γενόσημα φάρμακα αναμένονται εξαιρετικά θετικές επιπτώσεις για την ελληνική φαρμακοβιομηχανία που δραστηριοποιείται κυρίως στα Branded Generics. Θετικές προοπτικές στην εγχώρια βιομηχανία αναμένεται να έχει μεσοπρόθεσμα και η λήξη πατεντών σε πολλά φάρμακα ευρύτατης κατανάλωσης (block busters) που προβλέπεται για το 2011-2014, στην παραγωγή των οποίων μπορεί να δραστηριοποιηθεί.

Οι προοπτικές της ελληνικής βιομηχανίας φαρμάκων είναι σημαντικές αφού υπάρχουν αρκετές εταιρείες που διαθέτουν ικανοποιητικές ερευνητικές παραγωγικές και εξαγωγικές ικανότητες, υπό την προϋπόθεση ότι θα γίνει αξιοποίηση των ευκαιριών που παρουσιάζονται στον τομέα των γενόσημων. Η διαθέσιμη υποδομή και τεχνογνωσία της χώρας μας σε συνδυασμό με τα εξαιρετικά ανεπτυγμένα και εδραιωμένα δίκτυα διανομής (φαρμακαποθήκες, συνεταιρισμοί, φαρμακεία) είναι επαρκής για μία επιτυχημένη δραστηριοποίηση στο συγκεκριμένο χώρο, αλλά απαιτείται μια βιομηχανική πολιτική ενίσχυσης του κλάδου μέσω απλοποίησης των διαδικασιών έγκρισης, περιορισμού της διαφθοράς, μείωση της προκλητής και η όσο το δυνατόν εξάλειψη της εικονικής ζήτησης, δημιουργία ευκαιριών για εντονότερη δραστηριοποίηση στην κλινική έρευνα, τομέα στον οποίο η χώρα μας διαθέτει συγκριτικά πλεονεκτήματα (ανεπτυγμένο σύστημα υγείας, μέγεθος αγοράς, υποδομές, επιστημονικό δυναμικό) και τέλος μέσω της ενίσχυσης επενδυτικών κινήτρων. Λόγω του ικανοποιητικού μεγέθους της εγχώριας αγοράς, των μεγάλων περιθωρίων υποκατάστασης εισαγωγών και των εξαγωγικών ευκαιριών που δημιουργούνται λόγω αύξησης της ζήτησης γενόσημων τόσο στην Ευρωπαϊκές όσο

και στις αναπτυσσόμενες χώρες, το εγχείρημα μπορεί να είναι επιτυχές αφού παρά τη μείωση της φαρμακευτικής δαπάνης η αγορά μπορεί να απορροφήσει το μεγαλύτερο μέρος της εγχώριας παραγωγής. Στο χονδρικό εμπόριο οι επιπτώσεις των μέτρων μείωσης της φαρμακευτικής δαπάνης θα είναι αρνητικές και αναμένεται μείωση του αριθμού των επιχειρήσεων που ασχολούνται με την εισαγωγή πρωτότυπων φαρμάκων (εισαγωγικές) ή με τη διανομή (φαρμακαποθήκες).

Στο λιανικό εμπόριο οι επιπτώσεις θα είναι επίσης αρνητικές λόγω της μείωσης των συνταγογραφούμενων φαρμάκων, του περιορισμού των περιθωρίων κέρδους και ενδεχομένως λόγω απελευθέρωσης του επαγγέλματος του φαρμακοποιού.

Ο κλάδος λοιπόν έχει και σημαντικές ευκαιρίες ανάπτυξης λόγω της προωθούμενης αύξησης της χρήσης γενόσημων φαρμάκων από το δημόσιο σύστημα υγείας και της λήξης των πατεντών πολλών επιτυχημένων πρωτότυπων φαρμάκων. Ο καθορισμός της ανώτατης τιμής τους στο 60% της τιμής των αντίστοιχων πρωτότυπων φαρμάκων, καθώς και η επιβολή αλλαγών κατά τη διαδικασία συνταγογράφησης (ιατρική συνταγογράφηση με βάση τη δραστική ουσία), σε συνδυασμό με τη λήξη πατέντας σε πρωτότυπα φάρμακα ευρείας κατανάλωσης (blockbusters) και το μερίδιό τους να ανέρχεται το 2012 σε όγκο σε περίπου 13% ενώ σε αξίες στο περίπου 15% εκτιμάται ότι θα αλλάξει δραστικά το σκηνικό στην εγχώρια αγορά φαρμάκου.

Το ενδιαφέρον πολυεθνικών για Ελληνικές εταιρίες του χώρου ή για άμεσες επενδύσεις σε παραγωγικές μονάδες δεν είναι τυχαίο αλλά φανερώνει τις υπάρχουσες δυνατότητες.

ΚΕΦΑΛΑΙΟ 5: ΠΡΟΦΙΛ ΦΑΡΜΑΚΕΥΤΙΚΩΝ ΕΠΙΧΕΙΡΗΣΕΩΝ

5.1 NOVARTIS HELLAS A.E.B.E.

Η ιστορία της Novartis ξεκινάει 2 αιώνες πριν με τις τρεις εταιρείες: τη Geigy, τη Ciba και τη Sandoz. Το 1970 οι δύο εταιρείες, Ciba και Geigy, συγχωνεύθηκαν και δημιούργησαν την Ciba-Geigy Ltd. Η Sandoz συνέχισε τη δική της πορεία για τις επόμενες δύο δεκαετίες. Το 1996 οι εταιρείες Sandoz και Ciba συγχωνεύθηκαν δημιουργώντας την Novartis. Αυτή η συγχώνευση υπήρξε η μεγαλύτερη στην ιστορία των φαρμακευτικών εταιρειών της εποχής εκείνης.

Η πορεία της Novartis σηματοδοτείται με ορόσημα-σταθμούς στην εξέλιξη της Φαρμακολογίας και της Θεραπευτικής. Η Novartis AG στο χώρο της Υγείας παρέχει λύσεις στις αναφυόμενες ανάγκες των ασθενών και των κοινωνιών. Επικεντρωμένη αποκλειστικά σε αναπτυσσόμενους τομείς της Υγείας, η Novartis διαθέτει ένα διευρυμένο χαρτοφυλάκιο που καλύπτει άριστα αυτές τις ανάγκες: καινοτόμα φαρμακευτικά ιδιοσκευάσματα, οικονομικώς συμφέροντα γενόσημα φάρμακα, εμβόλια και διαγνωστικά, καθώς και μη συνταγογραφούμενα φάρμακα. Η Novartis είναι η μόνη εταιρεία που κατέχει ηγετικές θέσεις σε αυτούς τους τομείς. Το 2007, επενδύθηκαν περίπου 6.4 δις δολάρια σε δραστηριότητες Έρευνας και Ανάπτυξης. Με έδρα τη Βασιλεία της Ελβετίας, οι εταιρείες του Ομίλου Novartis απασχολούν 98.000 εργαζομένους και δραστηριοποιούνται σε περισσότερες από 140 χώρες του κόσμου.

Η Novartis (Hellas) A.E.B.E., η οποία ανήκει στον Όμιλο Novartis AG, είναι μια πρωτοπόρος και δυναμική εταιρεία στον ελληνικό φαρμακευτικό χώρο. Η επιτυχία της βασίζεται στους ανθρώπους της και βέβαια στα καινοτόμα σκευάσματα που παρέχει στους Έλληνες ασθενείς. Διαθέτει στην ελληνική αγορά την τεράστια σειρά φαρμακευτικών σκευασμάτων Novartis, μέσα από ένα εξειδικευμένο δίκτυο πωλήσεων αλλά και προωθητικών δραστηριοτήτων, με στόχο την εξυπηρέτηση της ιατρικής κοινότητας και των πασχόντων συνανθρώπων.

Οι επιχειρηματικές δραστηριότητες της Novartis (Hellas) A.E.B.E., στην οποία εργάζονται 470 άτομα, επικεντρώνονται στους τομείς των Συνταγογραφούμενων Ιδιοσκευασμάτων και των Μη Συνταγογραφούμενων Φαρμάκων (OTC). Τα κεντρικά γραφεία της εταιρείας βρίσκονται στη Μεταμόρφωση Αττικής, ενώ λειτουργούν γραφεία της εταιρείας στη Θεσσαλονίκη, την Πάτρα, το Ηράκλειο Κρήτης, τα Ιωάννινα, τη Λάρισα και την Καβάλα.

Ο Φαρμακευτικός Τομέας της Novartis αναγνωρίζεται παγκοσμίως για τα καινοτόμα ιδιοσκευάσματα που παρέχει στους ασθενείς και την ιατρική κοινότητα.

Τα συνταγογραφούμενα ιδιοσκευάσματα της Novartis Hellas επικεντρώνονται στις εξής κύριες θεραπευτικές περιοχές: καρδιαγγειακό σύστημα & μεταβολισμός, σκευάσματα για την υπέρταση, την υπερλιπιδαιμία, τη στηθάγχη, την καρδιακή ανεπάρκεια και το διαβήτη τύπου II, σκευάσματα για τη θεραπεία κακοήθων νεοπλασιών, σκευάσματα για τη νόσο του Alzheimer, τη νόσο του Parkinson, τη σκλήρυνση κατά πλάκας, την επιληψία, τη διπολική διαταραχή, την κατάθλιψη, την ημικρανία, και τη σχιζοφρένεια, σκευάσματα για χρόνια ηπατίτιδα Β' και σοβαρές ενδονοσοκομειακές λοιμώξεις και πολλά άλλα.

Πηγή: Επίσημη ιστοσελίδα της εταιρείας Novartis Hellas A.E.B.E. <http://www.novartis.gr/>

5.2 PFIZER A.B.E.E.

Από την ίδρυση της Pfizer το 1849, από τα ξαδέρφια Charles Pfizer και Charles Erhart, η εταιρεία Pfizer παραμένει αφοσιωμένη στην ανακάλυψη και ανάπτυξη νέων φαρμάκων και εμβολίων για την πρόληψη και τη θεραπεία των διάφορων νοσημάτων, προκειμένου να συμβάλλει στη βελτίωση της υγείας και της ευεξίας των ανθρώπων σε όλο τον κόσμο. Το 1928 ο Alexander Fleming ανακαλύπτει τις αντιβιοτικές ιδιότητες της πενικιλίνης, μια ανακάλυψη η οποία προορίζεται να αφήσει εποχή στην ιατρική και να αλλάξει τη μελλοντική πορεία της Pfizer. Το 1944 με τη χρήση της ζύμωσης χαμηλής δεξαμενής κύτους, η Pfizer επιτυγχάνει τη μαζική παραγωγή πενικιλίνης και εξελίσσεται στον μεγαλύτερο παραγωγό του «θαυματουργού φαρμάκου» στον κόσμο. Το 1952 η Pfizer ιδρύει το τμήμα γεωργικών προϊόντων που είναι αφιερωμένο στην ανεύρεση πρωτοποριακών λύσεων σε προβλήματα υγείας των ζώων. Το 1980 το Feldene (πιροξικάμη) καθίσταται το πρώτο σε πωλήσεις αντιφλεγμονώδες φάρμακο στον κόσμο. Το 1988 το τμήμα γεωργικών προϊόντων μετονομάζεται σε τμήμα κτηνιατρικών προϊόντων. Το 1993 λανσάρεται το πρωτοποριακό πρόγραμμα χορήγησης φαρμάκων της Pfizer "Sharing the Care". Το πρόγραμμα αυτό παρέχει φάρμακα σε περισσότερα από ένα εκατομμύριο άτομα με χαμηλό εισόδημα και σε ανασφάλιστους ασθενείς των Ηνωμένων Πολιτειών. Το 1995 το τμήμα κτηνιατρικών προϊόντων αγοράζει το αντίστοιχο τμήμα της εταιρείας Smith Kline Beecham καθιστώντας έτσι την Pfizer παγκόσμιο ηγέτη στην ανάπτυξη και παραγωγή φαρμακευτικών προϊόντων για κατοικίδια και εκτρεφόμενα ζώα. Το 1998 ο κατάλογος των προϊόντων της Pfizer μεγαλώνει με την παρουσίαση του Viagra

(κιτρική σιλδεναφίλη), μια πρωτοποριακή για την εποχή της θεραπεία για τη δυσλειτουργία της στύσης. Το 2000 Η Pfizer συγχωνεύθηκε με τη Warner-Lambert προκειμένου να δημιουργήσουν τη νέα Pfizer, την ταχύτερα αναπτυσσόμενη φαρμακευτική εταιρεία στον κόσμο. Το 2003 μετά από την επιτυχημένη συγχώνευση με τη Pharmacia (16 Απριλίου 2003) που σκοπό είχε να δημιουργήσει την ταχύτερα αναπτυσσόμενη φαρμακευτική εταιρεία στον κόσμο, η Pfizer συνεχίζει την αποστολή της, να γίνει, δηλαδή, η πιο πολύτιμη εταιρεία στον κόσμο για τους ασθενείς της, τους επαγγελματίες υγείας, τους εργαζομένους, τους επενδυτές, τους συνεργάτες και τις κοινότητες στις οποίες ζούμε και εργαζόμαστε. Στις 15 Οκτωβρίου 2009 η Pfizer εξαγοράζει την Wyeth δημιουργώντας μια εταιρεία με μεγάλο εύρος προϊόντων και θεραπειών που αγγίζουν τις ζωές ασθενών και καταναλωτών κάθε μέρα σε κάθε στάδιο της ζωής τους. Ξεκινάει μια καινούργια και μοναδική προσέγγιση στη βιοιατρική έρευνα, μια κίνηση με σκοπό να προσφέρει πιο πολλές καινοτόμες θεραπείες σε πιο πολλούς ασθενείς πιο γρήγορα.

Η Pfizer Hellas ιδρύθηκε στην Ελλάδα το 1960, ενώ από το 2003 βρίσκεται στην κορυφή της ελληνικής φαρμακευτικής αγοράς. Στις αρχές του 2002 η Pfizer Hellas αναδείχθηκε η 1η σε μέγεθος φαρμακευτική εταιρεία στην Ελλάδα. Εγκαινιάζεται το νέο της κτίριο, στη Λεωφ. Μεσογείων 243 με τις πιο σύγχρονες εγκαταστάσεις. Το 2010 ήταν μια χρονιά ορόσημο για την Pfizer Hellas, αφού πέραν της συμπλήρωσης 50 χρόνων δραστηριοποίησης στη χώρα μας, ολοκληρώθηκε και η συγχώνευση με την Wyeth Hellas. Το γεγονός αυτό σηματοδοτεί μια νέα εποχή για την Pfizer Hellas, δημιουργώντας τη μεγαλύτερη βιο-φαρμακευτική εταιρεία στην Ελλάδα. Σήμερα η Pfizer Hellas με περισσότερο από 500 εργαζομένους, είναι μια από τις πιο επιτυχημένες και αναπτυσσόμενες φαρμακευτικές εταιρείες στην Ελλάδα. Σύμφωνα με στοιχεία από 52 χώρες (συμπεριλαμβανομένης της Ελλάδας) το 40-59% της συνολικής αύξησης του προσδόκιμου επιβίωσης αποδίδεται στην κυκλοφορία νέων φαρμάκων και κυρίως στην πρόοδο στη θεραπεία και πρόληψη των καρδιαγγειακών νοσημάτων και του καρκίνου. Η πορεία της Pfizer Hellas συνέβαλε ώστε να βελτιωθούν όλοι οι παραπάνω δείκτες και στον Ελλαδικό χώρο, καθώς εισήγαγε όλα αυτά τα χρόνια καινοτόμα φάρμακα για όλες σχεδόν τις νοσολογικές οντότητες. Επίσης η επιχειρησιακή ανάπτυξη της Pfizer Hellas τις προηγούμενες δεκαετίες προσέφερε σημαντικά οφέλη και στην ελληνική οικονομία, αφού στο διάστημα αυτό δημιουργήθηκαν θέσεις εργασίας για νέους επιστήμονες, δίνοντας ευκαιρίες εκπαίδευσης και εξέλιξης και σημαντικά ποσά δόθηκαν στο Ελληνικό κράτος, μέσω των φόρων και των ασφαλιστικών εισφορών.

Η Pfizer Hellas και το 2011 διατήρησε την ηγετική της θέση στην ελληνική φαρμακευτική αγορά, παρά τις σημαντικές μειώσεις τιμών στα προϊόντα της, σαν αποτέλεσμα της δημοσιονομικής αναπροσαρμογής στα πλαίσια του μνημονίου, καταγράφοντας πωλήσεις 446 εκατ.ευρώ. Ωστόσο, οι σημαντικές μειώσεις τιμών και η ρευστοποίηση με discount 25% των ομολόγων που έλαβε η εταιρία από το Ελληνικό δημόσιο για οφειλές προηγούμενων ετών, αναγκαστικά έπληξαν την κερδοφορία της εταιρείας με αποτέλεσμα να καταγραφούν ζημιές 50 εκατ.ευρώ.

Πηγή: Επίσημη ιστοσελίδα της εταιρείας Pfizer A.B.E.E. <http://www.pfizer.gr/default.aspx>

5.3 SANOFI – AVENTIS A.E.B.E.

Η Sanofi είναι μια από τις κορυφαίες φαρμακευτικές εταιρείες στον κόσμο, με ηγετική θέση στην Ελλάδα και στην Ευρώπη. Τα κεντρικά γραφεία της εδρεύουν στο Παρίσι. Με παρουσία σε περισσότερες από 100 χώρες, οι 100.000 υπάλληλοι της Sanofi εργάζονται για το πολυτιμότερο αγαθό, την Υγεία στοχεύοντας να δώσουν αποτελεσματικές θεραπευτικές λύσεις, με καινοτόμα προϊόντα υψηλής ποιότητας στους τομείς εξειδίκευσής της.

Η Sanofi εστιάζει τις δραστηριότητες της στις εξής θεραπευτικές κατηγορίες:

- Διαβήτης
- Καινοτόμα Φάρμακα
- Εμβόλια
- Καταναλωτικά Προϊόντα
- Αναδυόμενες Αγορές
- Κτηνιατρικός Τομέας

Το χαρτοφυλάκιο των προϊόντων της Sanofi περιλαμβάνει φάρμακα που ηγούνται παγκοσμίως στις αντίστοιχες κατηγορίες τους, στους τομείς της Ογκολογίας, του Διαβήτη, των Καρδιαγγειακών Νοσημάτων, της Θρόμβωσης, του Κεντρικού Νευρικού Συστήματος κ.α.

Η Sanofi Hellas, που απασχολεί 274 εργαζομένους, είναι μια από τις κορυφαίες φαρμακευτικές εταιρείες στον κόσμο, με ηγετική θέση στην Ευρώπη και την Ελλάδα. Τα

κεντρικά γραφεία της εταιρείας βρίσκονται στη Συγγρού 348, στην Καλλιθέα ενώ υπάρχει κέντρο επιστημονικής ενημέρωσης και στη Θεσσαλονίκη.

Με δεσπόζουσα θέση στις μείζονες θεραπευτικές κατηγορίες εξειδίκευσής της, η Sanofi στην Ελλάδα στοχεύει στη βελτίωση της υγείας και της ποιότητας ζωής του Έλληνα ασθενή.

Πηγή: Επίσημη ιστοσελίδα της εταιρείας Sanofi – Aventis A.E.B.E. <http://www.sanofi.gr/lq/el/index.jsp>

5.4 ASTRAZENECA A.E.

Η AstraZeneca, μία από τις μεγαλύτερες εταιρείες στη φαρμακευτική βιομηχανία παγκοσμίως, δραστηριοποιείται σε πάνω από 100 χώρες, απασχολώντας περισσότερους από 61.000 εργαζομένους σε ένα δημιουργικό περιβάλλον εργασίας (46% στην Ευρώπη, 24% στη Β. Αμερική, 7% στη Λατινική Αμερική και 24% στην Ασία, στην Αφρική και στην Αυστραλασία). Οι δεξιότητες και οι πόροι της εταιρείας εστιάζονται στην ανακάλυψη, την ανάπτυξη, την παραγωγή και την προώθηση φαρμάκων για ορισμένες από τις πιο σοβαρές παθήσεις: ογκολογικές, καρδιαγγειακές, γαστρεντερολογικές, λοιμώξεις, νευρολογικές και αναπνευστικά νοσήματα. Ειδικότερα, περίπου 15.700 άνθρωποι εργάζονται στα 14 μεγάλα τμήματα R & D που δραστηριοποιούνται σε 8 χώρες, σε 3 ηπείρους. Τα κεντρικά γραφεία της εταιρείας βρίσκονται στο Λονδίνο, ενώ τα κεντρικά κέντρα έρευνας και ανάπτυξης είναι στη Σουηδία.

Το 1989 ιδρύεται η Astra Ελλάς Α.Ε. Τα υπάρχοντα προϊόντα της Astra μέχρι τότε τα διακινούσε εμπορικά η εταιρεία ΦΑΡΜΑΛΕΞ. Το 1990 ξεκινάει η λειτουργία της εταιρείας με γραφεία στην Αθήνα και στη Θεσσαλονίκη. Το 1993 πραγματοποιείται το λανσάρισμα μιας σειράς βασικών προϊόντων της στη Θεραπευτική Κατηγορία των Αναπνευστικών, ενώ το 1994 λανσάρει δύο νέα προϊόντα στη Θεραπευτική Κατηγορία των Καρδιαγγειακών και άλλα δυο το 1996. Το 1999 μετά τη συγχώνευση των εταιρειών Astra AB και Zeneca Group PLC, δημιουργείται τον Ιούνιο η AstraZeneca A.E. Το Μάρτιο του 2001 λανσάρεται ένα νέο φάρμακο στη Θεραπευτική Κατηγορία του Κεντρικού Νευρικού Συστήματος και τον Απρίλιο του 2002 λανσάρονται με μεγάλη επιτυχία δύο νέα ιδιαίτερα υποσχόμενα προϊόντα στις Θεραπευτικές Κατηγορίες των Γαστρεντερολογικών και των Αναπνευστικών. Το Νοέμβριο του 2003 κυκλοφορεί ένα νέο, καινοτόμο προϊόν για την αντιμετώπιση της υπερλιπιδαιμίας στη Θεραπευτική Κατηγορία των Καρδιαγγειακών. Το 2005 ένα από τα πιο υποσχόμενα καρδιαγγειακά προϊόντα της AstraZeneca εισάγεται στην επίσημη λίστα φαρμάκων της. Το 2009 η AstraZeneca Ελλάδος κατέχει την 4η θέση στη φαρμακευτική

αγορά, με 5 προϊόντα της να βρίσκονται ανάμεσα στα 20 πρώτα της ελληνικής αγοράς. Μαζί με τα προϊόντα AstraZeneca, τα οποία προωθεί η CANA A.E., το ποσοστό αγοράς ανέρχεται στο 5,8% της ελληνικής φαρμακευτικής αγοράς. Τον Οκτώβριο του 2010, η AstraZeneca Ελλάδος συνεργάζεται με την εταιρεία BMS για τη διαχείριση και την αντιμετώπιση του Διαβήτη Τύπου II.

Η AstraZeneca Ελλάδος πλέον αριθμεί 400 περίπου εργαζομένους, τα κεντρικά γραφεία της βρίσκονται στο Μαρούσι, ενώ το Κέντρο Διανομής των προϊόντων της βρίσκεται στον Ασπρόπυργο. Γραφεία της εταιρείας λειτουργούν επίσης στη Θεσσαλονίκη και στην Πάτρα.

Η AstraZeneca Ελλάδος κατέχει ηγετική θέση στη φαρμακευτική βιομηχανία της χώρας, όπου και δραστηριοποιείται στην εισαγωγή, προώθηση, εμπορία και διανομή των προϊόντων της AstraZeneca και συγκεκριμένα αναπνευστικών, γαστρεντερολογικών, καρδιαγγειακών, ογκολογικών, φαρμάκων κεντρικού νευρικού συστήματος και για το διαβήτη.

Πηγή: Επίσημη ιστοσελίδα της εταιρείας Astrazeneca A.E. <http://www.astrazeneca.gr/>

5.5 BIANEΞ A.E.

Η παρουσία της οικογένειας Γιαννακόπουλου στο χώρο του φαρμάκου, χρονολογείται από το 1924, όταν ο Δημήτριος Γιαννακόπουλος είχε ένα από τα πρώτα φαρμακεία των Αθηνών. Ο πρώτος μεγάλος σταθμός εξέλιξης ήταν το 1951, όταν ο Παύλος Γιαννακόπουλος ίδρυσε την ομόρρυθμη εταιρεία ΦΑΡΜΑΓΙΑΝ που ξεκίνησε αποφασιστικά, με την εμπορική της δραστηριότητα να επεκτείνεται γρήγορα σε ολόκληρη την Ελλάδα. Επί σειρά ετών, η ΦΑΡΜΑΓΙΑΝ ήταν αντιπρόσωπος μεγάλων διεθνών φαρμακευτικών εταιρειών όπως οι Janssen, Roussel και Alcon.

Το 1971 οριοθετεί ένα νέο εξελικτικό σταθμό καθώς η Εταιρεία μετατράπηκε σε ανώνυμη και έλαβε τη σημερινή της επωνυμία. Από τότε, η BIANEΞ συνεχίζει μια πορεία αλματώδους ανάπτυξης και καταξίωσης αναπτύσσοντας δυναμικές συνεργασίες με μεγάλες φαρμακευτικές εταιρείες διεθνούς φήμης, όπως οι Merck & Co (ΗΠΑ), Takeda Chemical Industries (Ιαπωνία), Boots (Μ. Βρετανία), Sigma Tau Industries (Ιταλία) και άλλες. Η BIANEΞ δραστηριοποιήθηκε με τέτοια πρότυπα ποιότητας και δεοντολογίας, ώστε οι συνεργαζόμενες επιχειρήσεις άρχισαν να της αναθέτουν και την παραγωγή (Under License) προϊόντων τους στα εργοστάσιά της. Έτσι, το 1974 άρχισε και η βιομηχανική δραστηριότητα της Εταιρείας με τη δημιουργία του Εργοστασίου, κατασκευασμένου στην

Εθνική Οδό Αθηνών-Λαμίας. Το 1983 αγοράστηκε το εργοστάσιο της εταιρείας Winthrop-Sterling (Β' Εργοστάσιο) στην Παλλήνη, ενώ το 1985 αγοράστηκε το εργοστάσιο της Urjohn (Γ' Εργοστάσιο) στην ίδια περιοχή. Και τα δύο εργοστάσια εκσυγχρονίστηκαν και οι γραμμές παραγωγής τους επεκτάθηκαν, καλύπτοντας τις πιο σύγχρονες απαιτήσεις.

Από τότε, παράλληλα με τη διεύρυνση της παραγωγικής βάσης, εφαρμόστηκε και ένα πρόγραμμα τεχνολογικής εξειδίκευσης που απογείωσαν την ανοδική πορεία της BIANEΞ. Το 1997, η BIANEΞ αγόρασε τις εγκαταστάσεις της εταιρείας Hoechst στη Βαρυμπόμπη, για να στεγαστούν τα Γραφεία της Κεντρικής Διοίκησης και το Κέντρο Διανομής τελικών προϊόντων. Τέλος, το 1999 αγοράστηκε η μονάδα παραγωγής αντιβιοτικών του Ινστιτούτου Φαρμακευτικής Έρευνας & Τεχνολογίας στη Βιομηχανική Ζώνη Πατρών (Δ' Εργοστάσιο), στην οποία έγιναν εκτεταμένες εργασίες ανακαίνισης και αναβάθμισης, καλύπτοντας τα αυστηρότερα πρότυπα παραγωγής.

Σήμερα, η BIANEΞ εκφράζει επάξια στον τομέα της, την ελληνική δύναμη δημιουργίας. Με μοναδικές παραγωγικές δυνατότητες, στα 4 ιδιόκτητα υπερσύγχρονα εργοστάσιά της, εξειδικεύεται σε όλο το φάσμα του φαρμάκου και εξελίσσεται αδιάκοπα με στρατηγικούς σχεδιασμούς. Η οικονομική της ευρωστία συνδυάζεται με την αντίληψη της αξιοπιστίας και με εντυπωσιακά, κάθε χρόνο, οικονομικά αποτελέσματα, κατατάσσεται μεταξύ των πλέον δημιουργικών εταιρειών στην Ελλάδα.

Η BIANEΞ, που απασχολεί συνολικά πάνω από 1.100 άτομα, εφαρμόζει ένα ευρύ επενδυτικό πρόγραμμα με νέες στρατηγικές επιχειρηματικές κινήσεις διεθνούς προσανατολισμού.

Με υπερηφάνεια για την ελληνική της καταγωγή και με διάπλους ορίζοντες που βλέπουν προς όλο τον κόσμο, η BIANEΞ λειτουργεί δίνοντας προτεραιότητα στις αξίες από την επιχειρηματική της δραστηριότητα μέχρι την κοινωνική της παρουσία. Με στόχο να βρίσκεται πάντα στην κορυφή.

Πηγή: Επίσημη ιστοσελίδα της εταιρείας Βιανεξ Α.Ε.: <http://www.vianex.gr/Default.aspx?ID=13>

5.6 GLAXOSMITHKLINE A.E.B.E.

Η GSK είναι η μοναδική εταιρεία στον κόσμο που αναπτύσσει φάρμακα και για τις τρεις ασθένειες που ο Παγκόσμιος Οργανισμός Υγείας έχει θέσει ως προτεραιότητα, HIV/ AIDS, φυματίωση και ελονοσία.

Η GSK αναδεικνύεται ως πρωτοπόρος εταιρεία στο χώρο της, κατέχοντας το 5,3% της παγκόσμιας φαρμακευτικής αγοράς. Η GSK απασχολεί περισσότερους από 99.000 ανθρώπους σε πάνω από 100 χώρες. Τα κεντρικά γραφεία της εταιρίας βρίσκονται στο Λονδίνο.

Η GSK ενισχύει το υπάρχον χαρτοφυλάκιο φαρμάκων της, δίνοντας ιδιαίτερη έμφαση στους τομείς των Εμβολίων, της Ογκολογίας, των καταναλωτικών προϊόντων και των προϊόντων βιοτεχνολογίας. Ταυτόχρονα, αναζητά ευκαιρίες γεωγραφικής επέκτασης των δραστηριοτήτων της, ιδιαίτερα στις αναδυόμενες αγορές. Για το σκοπό αυτό, η GSK έχει προβεί σε εξαγορές εταιρειών όπως της Domantis, εταιρεία που εξειδικεύεται στην ανάπτυξη θεραπειών που χρησιμοποιούν αντισώματα. Η εξαγορά αυτή έχει συμβάλει ουσιαστικά στα υπό ανάπτυξη προϊόντα βιοτεχνολογίας της GSK. Τον Ιούνιο του 2008, με την εξαγορά της εταιρίας Sirtris, η GSK ενισχύει σημαντικά τις ερευνητικές της προσπάθειες στους τομείς νευρολογίας, ανοσολογίας, φλεγμονωδών και μεταβολικών νόσων. Τον Ιούλιο του 2008, η GSK προέβη σε συμφωνία με την Aspen, με στόχο να διευρύνει το χαρτοφυλάκιο φαρμάκων που εστιάζονται στις ανάγκες των αναπτυσσόμενων χωρών. Τον Απρίλιο του 2009, η GSK ανακοίνωσε τη συμφωνία της με την εταιρία Pfizer για τη δημιουργία μιας νέας παγκοσμίως πρωτοποριακής εταιρείας, εστιασμένης αποκλειστικά στην έρευνα, ανάπτυξη και κυκλοφορία φαρμάκων κατά του ιού Ανοσοανεπάρκειας του Ανθρώπου (HIV). Επίσης, τον Απρίλιο του 2009, η GSK εξαγόρασε την εταιρία Stiefel Laboratories Inc με στόχο τη δημιουργία μίας νέας παγκόσμιας κλίμακας εταιρείας, εστιασμένης σε δερματολογικά προϊόντα. Επιπλέον, η GSK κατέχει ηγετική θέση παγκοσμίως στην ανάπτυξη προϊόντων για την αντιμετώπιση πανδημίας γρίπης.

Με δυναμική παρουσία στην Ελλάδα από τη δεκαετία του '70 και πάνω από 400 εργαζομένους, η GSK που η έδρα της είναι στη Λεωφ. Κηφισίας 266, στο Χαλάνδρι, δραστηριοποιείται σε δύο κύριους τομείς: τα καταναλωτικά και τα φαρμακευτικά προϊόντα. Η GlaxoSmithKline A.E.B.E. λειτουργεί με την επωνυμία αυτή κατόπιν τριών συγχωνεύσεων μεταξύ των εταιριών SmithKline και Beecham το 1989, Glaxo και Wellcome το 1995 και GlaxoWellcome και SmithKlineBeecham το 2000.

Στον τομέα των καταναλωτικών προϊόντων, η GSK διαθέτει μη συνταγογραφούμενα φάρμακα (Panadol), προϊόντα για τη στοματική υγεία (Aquafresh, Sensodyne) καθώς και διατροφικούς χυμούς (Lucozade, Ribena).

Στον τομέα των φαρμακευτικών προϊόντων η GSK κυκλοφορεί περισσότερα από 60 φάρμακα για την αντιμετώπιση νοσημάτων όπως το άσθμα, η Χρόνια Αποφρακτική Πνευμονοπάθεια, η αλλεργική ρινίτιδα, διάφορες δερματοπάθειες, η θρόμβωση, η καλοήγησ υπερπλασία του προστάτη, ο καρκίνος ωθηκών, ο μικροκυτταρικός καρκίνος των πνευμόνων, ο καρκίνος του τραχήλου της μήτρας, ο μεταστατικός καρκίνος του μαστού, η γρίπη, οι ιογενείς λοιμώξεις, το HIV/AIDS, η οστεοπόρωση, η επιληψία, η ημικρανία, η νόσος του Πάρκινσον, η κατάθλιψη, η ελονοσία, το έλκος του στομάχου, η ηπατίτιδα Β και για την αντιμετώπιση σπάνιων παθήσεων όπως η οξεία λεμφοβλαστική λευχαιμία και η πνευμονική αρτηριακή υπέρταση.

Επιπλέον, η GSK διαθέτει στην Ελλάδα 17 εμβόλια για την πρόληψη ασθενειών, όπως η ηπατίτιδα Α και Β, η διφθερίτιδα, ο τέτανος, ο κοκκύτης, η ιλαρά, η παρωτίτιδα, η ερυθρά, η πολιομυελίτιδα, η εποχική γρίπη, η γαστρεντερίτιδα από ροταϊό, ο καρκίνος του τραχήλου της μήτρας και η διεισδυτική πνευμονιοκοκκική νόσος.

Στην ογκολογία, η GSK έχει δεσμευτεί να αναπτύσσει καινοτόμα προϊόντα και να συνεχίσει να ανακαλύπτει νέους τρόπους για να βοηθήσει τους ασθενείς να λαμβάνουν την θεραπευτική, προληπτική και υποστηρικτική φροντίδα που χρειάζονται για μία καλύτερη και μακροβιότερη ζωή. Στον τομέα αυτό, η GSK διαθέτει φάρμακα για την αντιμετώπιση του καρκίνου του μαστού, του πνεύμονα, των ωθηκών, του τραχήλου της μήτρας και της Τ-οξείας λεμφοβλαστικής λευχαιμίας, ενώ συνεχίζει την έρευνα για την αντιμετώπιση και άλλων μορφών καρκίνου.

Η GSK κατέχει ηγετική θέση στην Ελλάδα αλλά και διεθνώς, ανάμεσα στις φαρμακευτικές εταιρείες με φάρμακα ίδιας έρευνας και ανάπτυξης. Περισσότεροι από 14.500 άνθρωποι απασχολούνται στον τομέα Έρευνας & Ανάπτυξης. Ιδιαίτερης βαρύτητας είναι η ανταπόκριση στις ανάγκες της κοινωνίας στο χώρο της υγείας, η οποία αντικατοπτρίζεται στη σειρά εμβολίων της για την πρόληψη σοβαρών ασθενειών, καθώς και στην επένδυση σε φάρμακα για ασθένειες που πλήττουν ανθρώπους τόσο σε αναπτυσσόμενες όσο και αναπτυγμένες χώρες. Από το 2000, η GSK έχει αυξήσει τον αριθμό των υπό ανάπτυξη νέων χημικών ουσιών (new chemical entities - NCE) κατά 80%. Μια πρωτοβουλία της GSK ήταν η δημιουργία Κέντρων για την Ανακάλυψη Φαρμάκων (Centres of Excellence for Drug Discovery - CEDD) με έμφαση στην ανακάλυψη καινοτόμων φαρμάκων για συγκεκριμένες θεραπευτικές κατηγορίες.

Πηγή: Επίσημη ιστοσελίδα της εταιρείας GlaxoSmithKline A.E.B.E <http://www.glaxosmithkline.gr/>

5.7 ΦΑΡΜΑΣΕΡΒ – ΛΙΛΛΥ Α.Ε.Β.Ε.

Η Lilly ιδρύθηκε στις 10 Μαΐου του 1876 στην Ινδιανάπολις των Η.Π.Α από τον Eli Lilly. Στόχος του Eli Lilly ήταν η ανακάλυψη φαρμάκων υψηλής ποιότητας, χορηγούμενα μόνο με Ιατρική συνταγή και βασισμένα στην επιστημονική Έρευνα.

Σήμερα απασχολεί 39.000 εργαζομένους σε όλο τον κόσμο, από τους οποίους οι 7.500 απασχολούνται στην Έρευνα & Ανάπτυξη. Πραγματοποιεί Κλινικές Μελέτες σε 50 χώρες, διαθέτει ερευνητικά εργαστήρια σε 8 χώρες, εργοστάσια παραγωγής σε 13 χώρες και η διάθεση των προϊόντων της πραγματοποιείται σε 143 χώρες. Το 1920 το Iletin είναι η 1η διαθέσιμη ινσουλίνη παγκοσμίως. Το 1940 προβαίνει σε μαζική παραγωγή πενικιλίνης. Το 1950 το Voncon, Βανκομυκίνη είναι το πιο ισχυρό αντιβιοτικό για την αντιμετώπιση σοβαρών νοσοκομειακών λοιμώξεων. Από το 1960 έως το 1970 εισάγει στην αγορά τις κεφαλοσπορίνες, από το Keflin, την 1^η ενέσιμη κεφαλοσπορίνη, στο Ceclor, την 1^η από του στόματος κεφαλοσπορίνη 2^{ης} γενιάς. Το 1980 η Lilly εισαγάγει μια νέα κατηγορία φαρμάκων για την αντιμετώπιση της κατάθλιψης, τα Prozac και το Humulin, το 1^ο προϊόν Βιοτεχνολογίας παγκοσμίως, την 1^η ινσουλίνη όμοια με την ανθρώπινη ινσουλίνη σε απεριόριστες ποσότητες.

Η ΦΑΡΜΑΣΕΡΒ - ΛΙΛΛΥ είναι μια πρωτοπόρος εταιρεία στο χώρο της ανθρώπινης υγείας στην Ελλάδα με πολλά χρόνια εμπειρίας στον κλάδο των φαρμάκων και του ιατρικού εξοπλισμού, καθώς και άλλων προϊόντων για την υγεία του ανθρώπου. Η ΦΑΡΜΑΣΕΡΒ - ΛΙΛΛΥ είναι κοινοπραξία ανάμεσα στην ελληνική ΦΑΡΜΑΣΕΡΒ και την πρωτοπόρο αμερικανική φαρμακευτική εταιρία Eli Lilly και εκπροσωπεί αποκλειστικά την Eli Lilly στην Ελλάδα, με έδρα στο 15ο χλμ Αθηνών-Λαμίας, στην Κηφισιά.

Από το 1984 έως το 2011 η ΦΑΡΜΑΣΕΡΒ – ΛΙΛΛΥ Α.Ε.Β.Ε. είναι η 7^η εταιρεία στην Ελλάδα και απασχολεί 380 εργαζομένους, από τους οποίους οι 30 δραστηριοποιούνται στον τομέα της Έρευνας και Ανάπτυξης.

Διαθέτει εξειδικευμένη ομάδα πωλήσεων και τεχνικής υποστήριξης, τμήμα επισκευών και αποθηκευτικές εγκαταστάσεις ενώ διανέμει τα προϊόντα της με ίδια μέσα.

Διατηρεί δυναμικές συνεργασίες με σημαντικούς κατασκευαστές της παγκόσμιας βιομηχανίας ιατροτεχνολογικών και υγειονομικών προϊόντων τους οποίους και αντιπροσωπεύει αποκλειστικά.

Η Lilly, ως ένας πρωτοπόρος οργανισμός που οδηγείται από την καινοτομία, αναπτύσσει ένα συνεχώς αυξανόμενο χαρτοφυλάκιο φαρμακευτικών προϊόντων με στόχο να δώσει λύσεις σε μερικές από τις παγκόσμιες επείγουσες ιατρικές ανάγκες.

Η ΦΑΡΜΑΣΕΡΒ - ΛΙΛΛΥ ΑΕΒΕ παρέχει προϊόντα και υπηρεσίες για τις ακόλουθες θεραπευτικές κατηγορίες: Διαβήτης, Διαταραχές ανάπτυξης, Διπολική Διαταραχή, Οστεοπόρωση, Ουρολογία και άλλα.

Πηγή: Επίσημη ιστοσελίδα της εταιρείας Φαρμασερβ – Λίλλυ <http://www.lilly.gr/>

5.8 ELPEN A.E.

Η ELPEN είναι μια αμιγώς ελληνικών συμφερόντων εταιρεία που κατατάσσεται μεταξύ των σαράντα μεγαλύτερων βιομηχανιών στην Ελλάδα. Η έδρα της είναι στη Λεωφ. Μαραθώνος 95, στο Πικέρμι Αττικής. Η εξέλιξη της ELPEN σε κορυφαία ελληνική φαρμακοβιομηχανία χαρακτηρίζεται από διάφορες αποφασιστικές καμπές σε κάθε δεκαετία της πορείας της από την ίδρυσή της το 1969.

Το 1969, ο Δημήτριος Πενταφράγκας, Πρόεδρος και Γενικός Διευθυντής της εταιρείας, πτυχιούχος της Φαρμακευτικής Σχολής του Πανεπιστημίου Αθηνών, μετρά ήδη πέντε χρόνια εργαζόμενος στο φαρμακευτικό κλάδο. Κατά τη διάρκεια της περιόδου αυτής, αποφασίζει να πραγματοποιήσει το όνειρό του: να δημιουργήσει μια δική του εταιρεία με ηγετικό ρόλο στην ελληνική φαρμακευτική αγορά. Ιδρύει την ELPEN σε ένα χώρο 25 τ.μ. στο κέντρο της Αθήνας, με τη βοήθεια της εκλιπούσας συζύγου του, Ελένης Πενταφράγκα, από όπου παίρνει το όνομά της η εταιρεία.

Παρασκευάζονται τα πρώτα προϊόντα, τα γενόσημα αντιβιοτικά Flemicin® (νοβοβιοκίνη) και Erythrophen® (ερυθρομυκίνη), με συμφωνία παρασκευής. Καθοριστικοί παράγοντες πίσω από την αρχική επιτυχία είναι:

- Η εκτενής γνώση της Ελληνικής φαρμακευτικής αγοράς που έχει ο πρόεδρος της ELPEN, του επιτρέπει να επιλέγει τα κατάλληλα φαρμακευτικά ιδιοσκευάσματα.
- Η εξαιρετική ποιότητα των φαρμάκων της ELPEN, που κερδίζει την εμπιστοσύνη των Ελλήνων γιατρών.

Το 1970 αποτελεί ορόσημο για την εταιρεία, καθώς σημαίνει την έναρξη κατασκευής της μονάδας παραγωγής στο Πικέρμι, 20 χλμ από το κέντρο της Αθήνας. Μέσα σε δύο χρόνια έχουν κτιστεί εγκαταστάσεις παραγωγής 3.000 τ.μ., εξοπλισμένες με

μηχανήματα τελευταίας τεχνολογίας, που επιτρέπουν στην ELPEN να παρασκευάζει τα προϊόντα της σύμφωνα με τις προδιαγραφές GMP και GLP. Το διάστημα αυτό, το χαρτοφυλάκιο προϊόντων της ELPEN, εκτός από τα αντιβιοτικά, περιλαμβάνει βιταμίνες και καρδιολογικά φάρμακα.

Κατά τη δεκαετία του 1980, η ELPEN σημειώνει περαιτέρω ανάπτυξη, γεγονός που, προς το τέλος της δεκαετίας, τη φέρνει να κατατάσσεται ανάμεσα στις 50 πρώτες φαρμακευτικές εταιρείες της Ελλάδας ενώ η δεκαετία του 1990 τη βρίσκει να κατατάσσεται 13η ανάμεσα σε περισσότερες από 250 φαρμακευτικές εταιρείες.

Το χαρτοφυλάκιο προϊόντων της εταιρείας διευρύνεται με αρκετά φαρμακευτικά ιδιοσκευάσματα, όπως το αντιελκωτικό Penrazol® (ομεπραζόλη). Επιπλέον, εμπλουτίζεται με πρωτότυπα φαρμακευτικά σκευάσματα, όπως το αντιαναιμικό Legofer® (πρωτεϊνοηλεκτρικός σίδηρος), προϊόν με άδεια παρασκευής από την ιταλική Italfarmaco, και το υπολιπιδαιμικό Eltina® (σεριβαστατίνη), προϊόν με συμφωνία κοινού marketing με τη γερμανική Bayer. Η επιτυχία των προϊόντων αυτών στην ελληνική αγορά είναι εκπληκτική. Το 1999, η ELPEN αγοράζει κτίριο 1.000 τ.μ. στο κέντρο της Αθήνας, όπου στεγάζονται έκτοτε τα τμήματα πωλήσεων και marketing.

Η ELPEN είναι τον 21ο αιώνα η κορυφαία Ελληνική φαρμακευτική εταιρεία ανάμεσα στις εγχώριες φαρμακοβιομηχανίες. Σήμερα, η εταιρεία κατατάσσεται στην 8η θέση σε μια αγορά με 400 και πλέον φαρμακευτικές εταιρείες, εγχώριες και πολυεθνικές. Στο δυναμικό της έχει εντάξει 560 άτομα, από τα οποία τα 250 είναι ειδικευμένα στελέχη στα τμήματα πωλήσεων και marketing, που ενημερώνουν 24.000 ιατρούς και 3.500 φαρμακοποιούς για τα προϊόντα της ELPEN, σε όλη την Ελληνική επικράτεια.

Πηγή: Επίσημη ιστοσελίδα της εταιρείας Elpen A.E. <http://www.elpen.gr/index.aspx>

5.9 MERCH SHARP & DOHME A.B.E.E.

Η Schering – Plough Corporationion ιδρύθηκε το 1851 στη Γερμανία. Το 1957 απέκτησε τη Schering White Laboratories. Το 1971, η Schering Corporation συγχωνεύτηκε με την Plough για να σχηματίσουν τη Schering-Plough. Η Plough, Incorporated ιδρύθηκε στο Μέμφις, περιοχή του επιχειρηματία Abe Plough (1892-1984) το 1908, ο οποίος δανείστηκε 125 δολάρια από τον πατέρα του για να ξεκινήσει την επιχείρηση σε ηλικία δεκαέξι ετών και τη μεγάλωσε μέσω της ορθής διαχείρισης, των καινοτόμων στρατηγικών και της

εμπορικής του μεγαλοφυΐας. Το 1971, η Schering Corporation συγχωνεύτηκε με την Plough, Inc. και ο Abe Plough έγινε πρόεδρος της συνδυασμένης εταιρείας.

Στη Schering-Plough κατασκευάζονται πολλά φάρμακα, το πιο γνωστό από τα οποία είναι τα Claritin και Clarinex για την αλλεργία, το Vytorin για την αντιμετώπιση της χοληστερόλης και το Temodar για τον όγκο στον εγκέφαλο.

Στις 4 Νοέμβρη του 2009 η Schering-Plough συγχωνεύθηκε με την Merck & Co και μέσα από μια αντίστροφη συγχώνευση η Merck έγινε θυγατρική της Schering-Plough, η οποία μετονομάστηκε Merck & ΣΙΑ.

Η Merck έχει μια μακρά και πλούσια ιστορία και εργάζεται για τη βελτίωση της υγείας των ανθρώπων και την ευημερία. Μέσα από τα χρόνια, οι ερευνητές της έχουν βοηθήσει να βρει νέους τρόπους για τη θεραπεία και την πρόληψη της ασθένειας - από την ανακάλυψη της βιταμίνης B1, το πρώτο εμβόλιο κατά της ιλαράς, στο κρύο θεραπείες και τα αντιόξινα, στις πρώτες στατίνες για την αντιμετώπιση της υψηλής χοληστερόλης. Οι επιστήμονές της, επίσης, έχουν βοηθήσει την ανάπτυξη πολλών προϊόντων για τη βελτίωση της υγείας των ζώων, συμπεριλαμβανομένων των εμβολίων και των αντιβιοτικών.

Οι θεμελιώδεις αξίες της (Ζωή, Δεοντολογία και Ακεραιότητα) καθοδηγούνται από την επιθυμία να βελτιώσουν τη ζωή, για την επίτευξη επιστημονικής αριστείας, λειτουργούν με τα υψηλότερα πρότυπα ακεραιότητας, να επεκτείνουν την πρόσβαση στα προϊόντα της και απασχολούν ένα ποικιλόμορφο εργατικό δυναμικό που εκτιμά τη συνεργασία.

Η Merck Sharp & Dohme A.Φ.Β.Ε.Ε, η οποία απασχολεί γύρω στους 270 εργαζόμενους, έχει την έδρα της στην Αγ. Δημητρίου 63, στον Άλιμο Αττικής.

Πηγή: Επίσημη ιστοσελίδα της εταιρείας Merck Sharp & Dohme A.B.E.E. <http://www.msd.gr/pages/home.aspx>

5.10 ABBOTT LABORATORIES ΕΛΛΑΣ Α.Β.Ε.Ε.

Η Abbott Laboratories είναι μία παγκόσμια εταιρεία στο χώρο της Υγείας με αφοσίωση στην ανακάλυψη, την ανάπτυξη, την παρασκευή και την εμπορία φαρμακευτικών σκευασμάτων, διαγνωστικών μηχανημάτων, διαβητολογικών συσκευών και προϊόντων διατροφής. Η εταιρεία απασχολεί περίπου 90.000 εργαζόμενους και δραστηριοποιείται σε περισσότερες από 130 χώρες. Ιδρύθηκε το 1888 από τον ιατρό Wallace Calvin Abbott στο Σικάγο των ΗΠΑ. Οι επιχειρηματικές δραστηριότητές της περιλαμβάνουν την ανακάλυψη, παραγωγή και διακίνηση στην αγορά προϊόντων με στόχο τη φροντίδα της υγείας

αρχίζοντας απο την πρόληψη και τη διάγνωση των παθήσεων μέχρι τη θεραπευτική αντιμετώπιση. Τα προϊόντα της Abbott απευθύνονται σε όλες τις ηλικίες και καλύπτουν όλες τις ανάγκες, από τα νεογέννητα μέχρι τους ηλικιωμένους, από προϊόντα διατροφής και διαγνωστικές συσκευές μέχρι ιατρική περίθαλψη και φαρμακευτικές θεραπείες. Προάγει πρωτοποριακά επιστημονικά επιτεύγματα και τεχνολογίες αιχμής που έχουν τη δυνατότητα να φέρουν σημαντικές βελτιώσεις στον κλάδο της υγείας και στις μεθόδους υγειονομικής περίθαλψης.

Σταθερός σκοπός της Abbott σε όλη τη διάρκεια της ιστορίας απο την ίδρυσή της μέχρι σήμερα αποτελεί η προαγωγή της ιατρικής επιστήμης με σκοπό τη βοήθεια των ανθρώπων ώστε να ζούν περισσότερο με καλύτερη ποιότητα ζωής. Η Abbott δραστηριοποιείται με αφοσίωση σε όλους τους τομείς της υγείας και επενδύει στην έρευνα και ανάπτυξη καινοτόμων προϊόντων πρώτης επιλογής στην ιατρική παρέμβαση και φροντίδα. Χαρακτηριστικό παράδειγμα η έγκριση από το FDA και τις Ευρωπαϊκές αρχές της θεραπείας κατά της ρευματοειδούς αρθρίτιδας, η πρώτη παγκοσμίως που βασίζεται σε 100% ανθρώπινο μονοκλωνικό αντίσωμα.

Στην Abbott η αναζήτηση νέων φαρμάκων επικεντρώνεται στους παρακάτω ερευνητικούς τομείς:

- Ανοσολογία
- Λοιμώξεις και λοιμώδεις παθήσεις
- Ογκολογία
- Παθήσεις του Νευρικού Συστήματος και αντιμετώπιση του πόνου

Η Abbott ιδρύθηκε στην Ελλάδα το 1947. Το 1952 η εταιρεία αναπτύσσεται με κύριο προϊόν το αντιβιοτικό Erythrocin, ενώ το 1970 γίνεται ανώνυμος εταιρεία (Α.Ε.). Το 1972 κυκλοφορεί το πρώτο της τεστ Ηπατίτιδας Ausria-125, το 1984 ιδρύεται το τμήμα Διαγνωστικών προϊόντων, ενώ το 1985 αναπτύσσει το πρώτο διαγνωστικό τεστ HIV για τον έλεγχο του αίματος. Το 1988 κυκλοφορεί τον αυτόματο ανοσολογικό αναλυτή IMX που βελτιώνει τη λειτουργία των εργαστηρίων και το 1991 το αντιβιοτικό Klaricid. Το 2000 το κέντρο διανομής μεταφέρεται σε σύγχρονες εγκαταστάσεις στο Κορωπί και λειτουργεί με όλες τις σωστές προδιαγραφές ως Κέντρο Διανομής όλων των προϊόντων. Η Abbott Ελλάς είναι μία απο τις τέσσερις χώρες της Ευρώπης που διαθέτει δικό της Κέντρο Διανομής για την καλύτερη εξυπηρέτηση των πελατών της. Το 2003 προβαίνει στην κυκλοφορία του

βιολογικού παράγοντα Humira ενώ το 2011 σε Εξαγορά της εταιρείας Solvay Pharma ΜΕΠΕ.

Σήμερα η εταιρεία εδρεύει στην Αθήνα, Λεωφ.Βουλιαγμένης 512, στον Άλιμο και στη Θεσσαλονίκη, στεγάζει το κέντρο διανομής της στις εγκαταστάσεις της στο Κορωπί, το ανθρώπινο δυναμικό της ξεπερνά τους 300 και έχει παρουσία και στην Κυπριακή αγορά. Οι δραστηριότητες της Abbott στην Ελλάδα περιλαμβάνουν την παραγωγή, κατεργασία, συσκευασία, εισαγωγή, εξαγωγή, διακίνηση και εμπορία:

- *Φαρμακευτικών προϊόντων* όπως αντιβιοτικά, αντιϊικά, αντιϋπερτασικά καθώς και μοναδικών φαρμακευτικώνσκευασμάτων σε νευραλγικούς τομείς της ιατρικής παρέμβασης όπως αυτοάνοσα νοσήματα (ρευματοειδής αρθρίτιδα, αγκυλοποιητική σπονδυλοαρθρίτιδα κ.λπ.), αναισθησία, προφύλαξη νεογνών.
- *Διαγνωστικών μηχανημάτων και προϊόντων* όπως αυτόματους αναλυτές για βιοχημικές, αιματολογικές και άλλες κλινικές εξετάσεις και αντιδραστήρια ανίχνευσης (ιού του AIDS, ηπατίτιδας και άλλων ορολογικών εξετάσεων).
- *Διαβητολογικών προϊόντων* όπως μετρητές με τεχνολογία αιχμής μέτρησης του σακχάρου.
- *Προϊόντων Διατροφής* όπως βρεφικά γάλατα και προϊόντα ειδικής κλινικής διατροφής των ενηλίκων με ιατρικά προβλήματα.

Η επιτυχία της Abbott Ελλάς βασίζεται στο ανθρώπινο δυναμικό της που αποτελεί τον βασικό κορμό της ανάπτυξης και επένδυσης για το μέλλον. Τα προϊόντα της περιλαμβάνουν ένα ευρύ φάσμα φαρμακευτικών και ιατρικών προϊόντων όπως εξειδικευμένα διαγνωστικά προϊόντα, ιατρικά εργαλεία και συσκευές, προϊόντα διατροφής, καλύπτοντας όλους τους τομείς φροντίδας της υγείας του ανθρώπου που εκφράζει το τρίπτυχο πρόληψη, διάγνωση, θεραπεία.

Πηγή: Επίσημη ιστοσελίδα της εταιρείας Abbott Laboratories Hellas A.B.E.E. <http://www.abbott.gr/>

ΚΕΦΑΛΑΙΟ 6: ΟΙΚΟΝΟΜΙΚΑ ΣΤΟΙΧΕΙΑ ΕΤΑΙΡΕΙΩΝ & ΑΝΑΛΥΣΗ ΑΡΙΘΜΟΔΕΙΚΤΩΝ

ΓΕΝΙΚΑ

Η μελέτη αυτή περιορίζεται στην ανάλυση 10 συγκεκριμένων επιχειρήσεων που δραστηριοποιούνται στο κλάδο του φαρμάκου.

Προκειμένου να έχουμε μια αντιπροσωπευτική εικόνα της εξέλιξης των διαφόρων μεγεθών, χρησιμοποιήθηκαν λογιστικές καταστάσεις (ισολογισμοί και καταστάσεις αποτελεσμάτων χρήσεως) 5 χρήσεων. Πιο συγκεκριμένα χρησιμοποιήθηκαν λογιστικές καταστάσεις των ετών από το 2007 έως το 2011.

Οι ισολογισμοί εμφανίζονται με την κάθετη μορφή και παρατίθενται ο ένας δίπλα στον άλλο με πρώτο από αριστερά τον ισολογισμό της παλαιότερης χρήσεως. Με τον τρόπο αυτό διευκολύνεται η σύγκριση των ισολογισμών διαδοχικών χρήσεων. Η μέθοδος αυτή ονομάζεται *ανάλυση κοινού μεγέθους* όπου κάθε στοιχείο του ενεργητικού εκφράζεται ως ποσοστό του συνόλου του ενεργητικού και κάθε στοιχείο του παθητικού ως ποσοστό του συνόλου του παθητικού. Η ανάλυση αυτή αποκαλύπτει την τάση των ποσοστών αυτών διαχρονικά.

Ομοίως, ο λογαριασμός Αποτελεσμάτων Χρήσεως εμφανίζεται με την κάθετη μορφή και κάθε λογαριασμός παρατίθεται ο ένας δίπλα στον άλλο με πρώτο από αριστερά τον ισολογισμό της παλαιότερης χρήσεως. Κάθε στοιχείο του λογαριασμού εκφράζεται ως ποσοστό των πωλήσεων σύμφωνα με την ανάλυση κοινού μεγέθους.

Στη συνέχεια, γίνεται ο υπολογισμός των πιο σημαντικών δεικτών για κάθε εξεταζόμενη επιχείρηση. Οι δείκτες είναι κλάσματα και αποτελούν το κυριότερο εργαλείο της ανάλυσης των λογιστικών καταστάσεων. Η εξέταση των αριθμοδεικτών διαχρονικά αναφέρεται στη συμπεριφορά αυτών για μια σειρά ετών και βοηθά στο να προβλεφθεί η μελλοντική χρηματοοικονομική κατάσταση. Επίσης, βοηθά στο να διαπιστωθεί αν μια ευνοϊκή κατάσταση μετατρέπεται σε μη ευνοϊκή ή αντίθετα μια δυσμενής οικονομική κατάσταση βελτιώνεται με την πάροδο του χρόνου. Ακολουθεί γραφική απεικόνιση της εξέλιξης των δεικτών της κάθε επιχείρησης. Οι γραφικές απεικονίσεις διευκολύνουν την κριτική διερεύνηση των δεικτών και την εξαγωγή συμπερασμάτων.

Ακολουθεί η σύνταξη πινάκων κίνησης κεφαλαίων των εξεταζόμενων επιχειρήσεων. Οι πίνακες αυτοί είναι το δεύτερο εργαλείο της ανάλυσης των λογιστικών καταστάσεων των επιχειρήσεων.

Η κάθε εταιρεία εξετάζεται ξεχωριστά. Τα αποτελέσματα που προκύπτουν παρατίθενται παρακάτω.

6.1 NOVARTIS HELLAS A.E.B.E.

6.1.1 Δείκτες Τάσης και Ανάλυση Κοινού Μεγέθους

Εφαρμόζοντας τη μέθοδο ανάλυσης κοινού μεγέθους και την ανάλυση δεικτών τάσης στους Ισολογισμούς και τα Αποτελέσματα Χρήσης της εταιρείας προκύπτουν τα παρακάτω συμπεράσματα:

Έξοδα εγκατάστασης: Παρουσιάζουν πολύ μικρές διακυμάνσεις στην πενταετία.

Συμμετοχές: Μειώνονται στο σύνολο του ενεργητικού, όπως επίσης μειώνονται κατά πολύ και σε σχέση με το έτος βάσης.

Σύνολο Πάγιου Ενεργητικού: Μειώνεται στο σύνολο του ενεργητικού. Σε σχέση με το έτος βάσης έχει επίσης μειωτική τάση.

Αποθέματα: Παρουσιάζουν διακυμάνσεις. Στο σύνολο του ενεργητικού εμφανίζουν μείωση, αλλά σε σχέση με το έτος βάσης, το 2007 παρουσιάζουν σημαντική αύξηση.

Πελάτες: Παρουσιάζουν σημαντικές διακυμάνσεις. Στο σύνολο του ενεργητικού εμφανίζουν τελικά μείωση, αλλά σε σχέση με το έτος βάσης, το 2007 παρουσιάζουν μια σημαντική αύξηση.

Απαιτήσεις: Βλέπουμε ότι ο αντίστοιχος λογαριασμός αυξάνεται διαχρονικά στην πενταετία. Σημειώνει αυξητική τάση και στο σύνολο του ενεργητικού, αλλά το 2011 σε σχέση με το έτος βάσης παρατηρούμε διαφορά προς τα πάνω κατά 41,23%.

Διαθέσιμα: Ακολουθούν ίδια πορεία με τις απαιτήσεις και αυξάνονται διαχρονικά. Το 2011 σε σχέση με το έτος βάσης σημειώνουν αύξηση κατά 23,14%.

Κυκλοφορούν ενεργητικό: Παρουσιάζει αυξήσεις στη διάρκεια της εξεταζόμενης περιόδου αλλά το 2011 μειώνεται. Σε σχέση με το έτος βάσης όλα τα έτη εμφανίζουν θετικές τιμές και αύξηση στο σύνολο του ενεργητικού.

Σύνολο Ενεργητικού: Από τον ισολογισμό παρατηρούμε ότι αυξάνεται ως το 2010 και σημειώνει πτώση την τελευταία χρονιά.

Σύνολο Καθαρού Ενεργητικού: Από τον ισολογισμό παρατηρούμε ότι αυξάνεται μέχρι το 2009, μειώνεται σημαντικά το 2010 και αυξάνεται ξανά το 2011. Σε σχέση με το έτος βάσης αυξάνεται το 2011 κατά 57,69%.

Ίδια κεφάλαια: Στην πενταετία αυξάνονται οριακά. Σε σχέση όμως με το έτος βάσης έχουν αυξηθεί κατά 50,33%.

Μακροπρόθεσμες υποχρεώσεις: Η εταιρεία δεν έχει καθόλου μακροπρόθεσμες υποχρεώσεις, γεγονός που παραμένει σταθερό σε όλη τη διάρκεια της εξεταζόμενης περιόδου.

Βραχυχρόνιες υποχρεώσεις: Στην πενταετία αυξομειώνονται. Παρατηρούμε ότι μειώνονται στο σύνολο του παθητικού, αλλά σε σχέση με το έτος βάσης αυξάνονται κατά 23,37%.

Πωλήσεις: Από τον ισολογισμό παρατηρούμε ότι οι πωλήσεις της εταιρείας μειώνονται μέχρι το 2009, αυξάνονται λίγο το 2010 για να αυξηθούν σημαντικά το 2011. Συνολική αύξηση 2007-2011 κατά 37,93%.

Κόστος Πωληθέντων: Σε σχέση με τις πωλήσεις παρουσιάζει αυξομειώσεις και σε σχέση με το έτος βάσης παρουσιάζει θετικές τιμές σε όλες τις χρήσεις, αν και μειώνεται στο σύνολο του παθητικού.

Τόκοι Χρεωστικοί: Σε σχέση με τις πωλήσεις αυξομειώνονται με τελική αύξηση κατά 37,18% σε σχέση με το έτος βάσης.

Καθαρά Κέρδη: Παρουσιάζουν σοβαρές και σημαντικές διακυμάνσεις καθώς έχουμε κέρδη μέχρι το 2009, αλλά το 2010 εμφανίζονται σοβαρές ζημιές. Ωστόσο η εταιρεία καταφέρνει να αποκτήσει πάλι κερδοφορία το 2011. Έτσι το 2011 παρουσιάζει μια οριακή αύξηση σε σχέση με το 2007 κατά 6,91%.

6.1.2 Εφαρμογή Αριθμοδεικτών

Εφαρμόζοντας τους αριθμοδείκτες στους Ισολογισμούς και τα Αποτελέσματα Χρήσης της εταιρείας προκύπτουν τα παρακάτω συμπεράσματα:

Δείκτης αποδοτικότητας ενεργητικού:

Ο δείκτης αυτός δείχνει τη συνολική αποδοτικότητα της επιχείρησης, την ικανότητα της επιχείρησης να πραγματοποιεί κέρδη. Κινείται σε χαμηλά επίπεδα αλλά εμφανίζει ποσοστό που αυξάνεται συνολικά στην πενταετία. Οπότε, συμπεραίνουμε ότι η απόδοση του συνόλου των επενδύσεων συνεχώς βελτιώνεται.

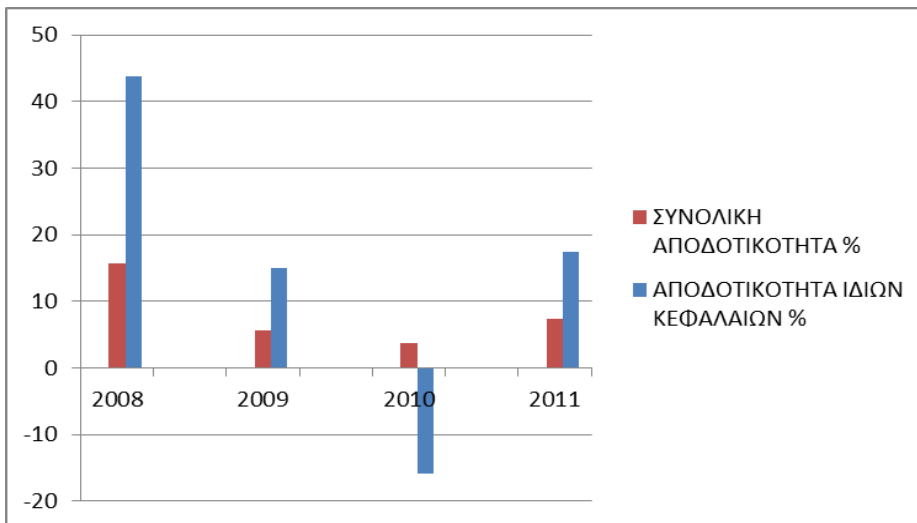

ΔΙΑΓΡΑΜΜΑ 6.1.1: ΑΠΟΔΟΤΙΚΟΤΗΤΑ

Δείκτες Περιθωρίου Κέρδους:

Οι δείκτες περιθωρίου κέρδους δείχνουν την αναλογία των κερδών της επιχείρησης σε σχέση με τις πωλήσεις της, δηλαδή το κατά πόσο επικερδής είναι η επιχείρηση.

· Ο δείκτης μικτού περιθωρίου κέρδους μειώνεται σημαντικά σταδιακά στη διάρκεια της πενταετίας. Η μείωση του δείκτη δείχνει ότι η αύξηση του κόστους παραγωγής είναι μεγαλύτερη από την αύξηση των πωλήσεων, οπότε η διοίκηση του ομίλου πρέπει να βελτιώσει την πολιτική της στον τομέα αγορών και πωλήσεων.

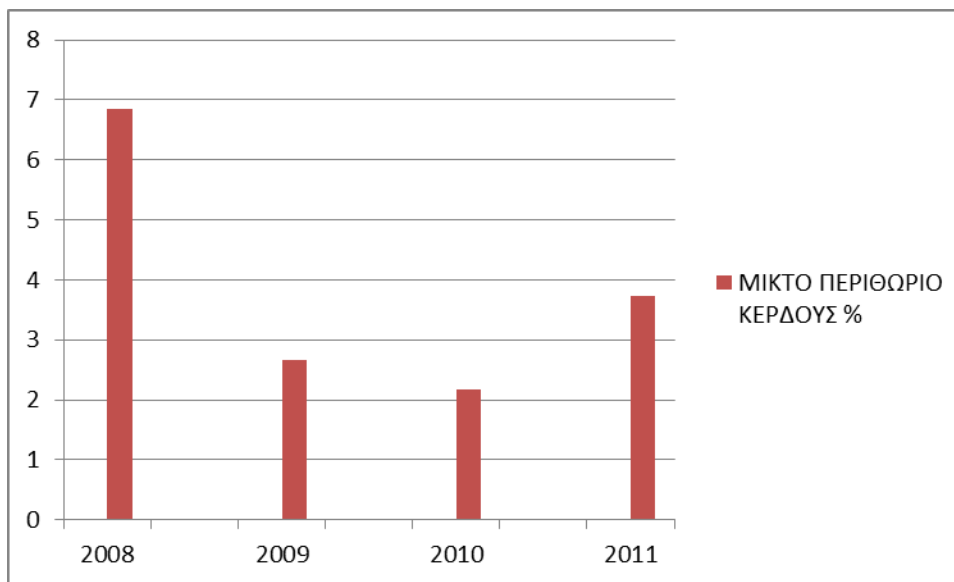

ΔΙΑΓΡΑΜΜΑ 6.1.2: ΠΕΡΙΘΩΡΙΟ ΚΕΡΔΟΥΣ

Δείκτες Κυκλοφοριακής Ταχύτητας:

Οι δείκτες κυκλοφοριακής ταχύτητας δείχνουν πόσο αποτελεσματική χρήση κάνει η επιχείρηση των πόρων που ελέγχει.

- Παρατηρούμε ότι ο δείκτης ταχύτητας κυκλοφορίας ενεργητικού παρουσιάζει μια πτωτική τάση. Αυτό σημαίνει ότι η εταιρεία δεν κάνει καλή και αποδοτική χρήση των κεφαλαίων της. Ο δείκτης ταχύτητας κυκλοφορίας παγίων αυξομειώνεται μέσα στην πενταετία.

- Ο δείκτης ταχύτητας κυκλοφορίας παγίων εμφανίζει μια αύξηση μέσα στην πενταετία και ιδιαίτερα το 2011. Η αύξηση αυτή οφείλεται στην αύξηση των πωλήσεων το 2011 σε σχέση με το 2010 η οποία από ότι φαίνεται είναι μεγαλύτερη από την αύξηση του παγίου ενεργητικού. Οπότε, συμπεραίνουμε ότι η εταιρεία κάνει καλή χρήση των παγίων στοιχείων της.

- Ο αριθμοδείκτης ταχύτητας κυκλοφορίας κυκλοφορούντος ενεργητικού εμφανίζεται στην πενταετία να έχει μικρές διακυμάνσεις. Όπως ήδη αναφέρθηκε το κυκλοφορούν ενεργητικό παρουσιάζει μια μικρή μείωση που είναι λογικό λόγω της αύξησης του παγίου. Οπότε και η μείωση του κυκλοφορούντος είναι σχεδόν παράλληλη με την αύξηση των πωλήσεων.

- Ο δείκτης ταχύτητας κυκλοφορίας αποθεμάτων εμφανίζεται σχετικά σταθερός.

Αυτό ενισχύεται και από το δείκτη αποτελεσματικότητας των αποθεμάτων που επίσης εμφανίζεται σταθερός αλλά με σχετικά υψηλή τιμή, που σημαίνει ότι γενικότερα ο όμιλος διατηρεί μεγάλη ποσότητα αποθεμάτων.

· Ο δείκτης ταχύτητας κυκλοφορίας πελατών παρουσιάζει διακυμάνσεις με μια πολύ μικρή τάση προς αύξηση. Αυτό ενισχύεται και από το δείκτη αποδοτικότητας πελατών ο οποίος παρουσιάζει τάση προς μείωση. Η τάση αυτή του δείκτη είναι θετική εφόσον η εταιρεία εισπράττει τα χρήματα από τους πελάτες της πιο γρήγορα.

Παρατηρώντας όμως τις τιμές του δείκτη αποτελεσματικότητας προμηθευτών, βλέπουμε ότι ο δείκτης παρουσιάζει μείωση. Αυτό σημαίνει ότι η εταιρεία στην πενταετία πληρώνει τους προμηθευτές της όλο και πιο γρήγορα.

· Ο δείκτης ταχύτητας κυκλοφορίας διαθεσίμων παρουσιάζει μια πολύ μεγάλη αύξηση οπότε και ο όμιλος κάνει αποτελεσματική χρήση των διαθεσίμων του.

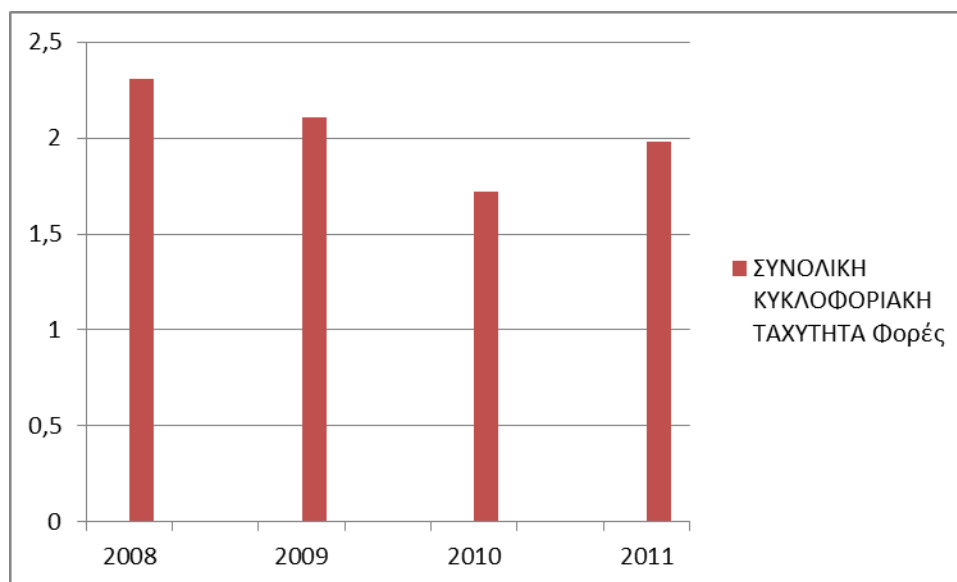

ΔΙΑΓΡΑΜΜΑ 6.1.3: ΣΥΝΟΛΙΚΗ ΚΥΚΛΟΦΟΡΙΑΚΗ ΤΑΧΥΤΗΤΑ

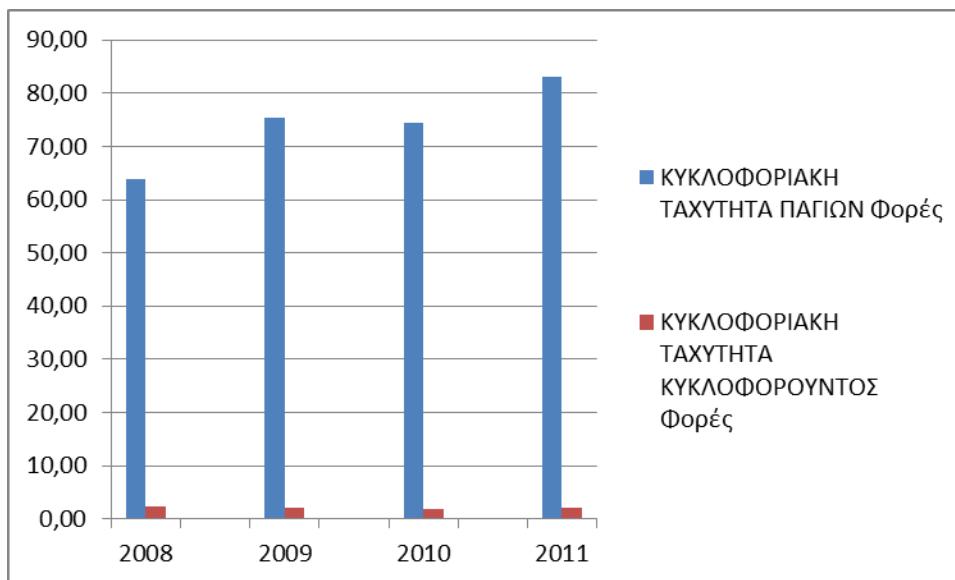

ΔΙΑΓΡΑΜΜΑ 6.1.4: ΚΥΚΛΟΦΟΡΙΑΚΗ ΤΑΧΥΤΗΤΑ ΠΑΓΙΟΥ ΕΝΕΡΓΗΤΙΚΟΥ ΚΑΙ ΚΥΚΛΟΦΟΡΟΥΝΤΟΣ ΕΝΕΡΓΗΤΙΚΟΥ

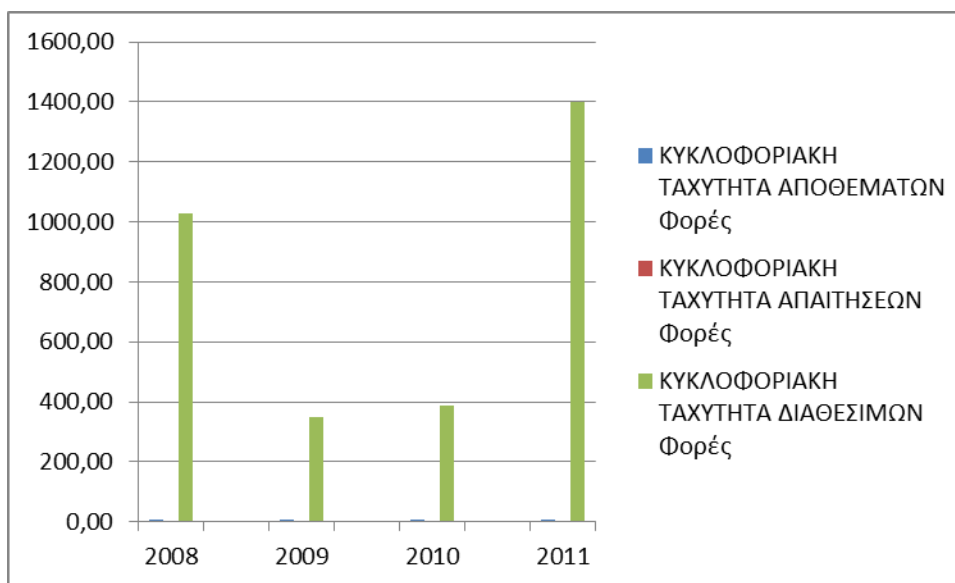

ΔΙΑΓΡΑΜΜΑ 6.1.5: ΚΥΚΛΟΦΟΡΙΑΚΗ ΤΑΧΥΤΗΤΑ ΑΠΟΘΕΜΑΤΩΝ, ΑΠΑΙΤΗΣΕΩΝ, ΔΙΑΘΕΣΙΜΩΝ

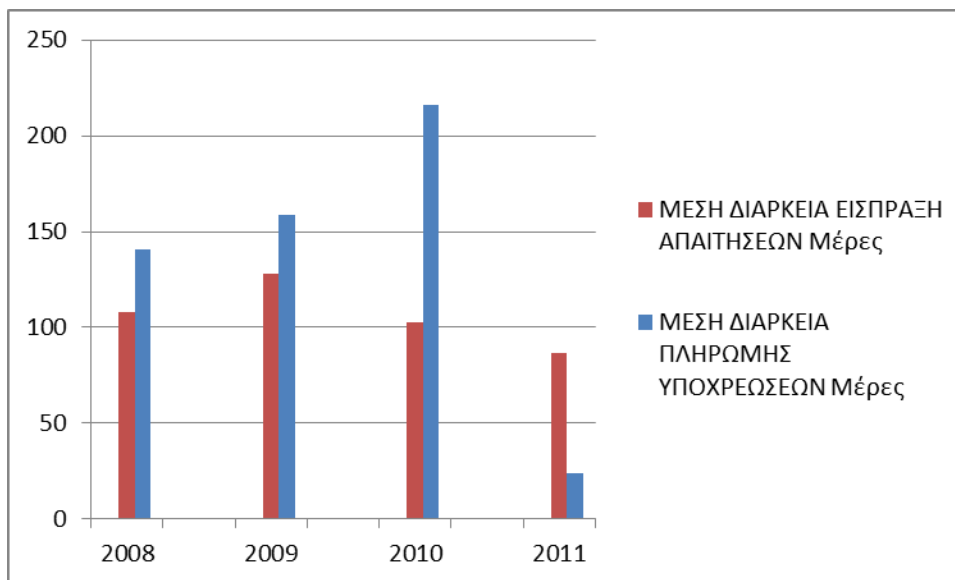

ΔΙΑΓΡΑΜΜΑ 6.1.6: ΑΠΟΤΕΛΕΣΜΑΤΙΚΟΤΗΤΑ

Δείκτες ρευστότητας:

Οι δείκτες ρευστότητας δείχνουν την ικανότητα της επιχείρησης να ανταποκρίνεται στις τρέχουσες υποχρεώσεις της.

· Από το δείκτη γενικής ρευστότητας παρατηρούμε ότι ο όμιλος παρουσιάζει αύξηση ρευστών. Επίσης, οι τιμές του δείκτη εμφανίζονται πάνω από τη μονάδα που σημαίνει ότι ο όμιλος εμφανίζει πολύ καλή ικανότητα να ανταποκρίνεται στις τρέχουσες υποχρεώσεις της.

Το ίδιο ισχύει και για την τρέχουσα ρευστότητα που εμφανίζει τιμές θετικές και μεγαλύτερες της μονάδος αν και σταδιακά μειώνεται στη διάρκεια της εξεταζόμενης περιόδου.

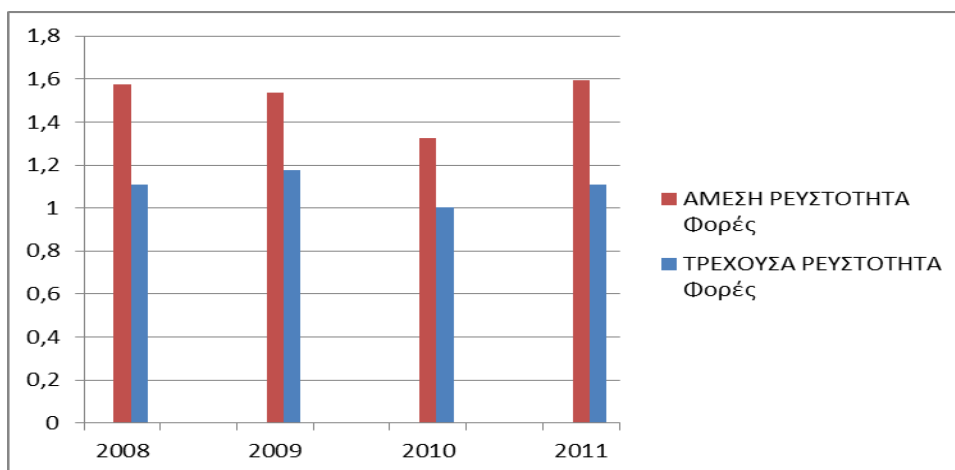

ΔΙΑΓΡΑΜΜΑ 6.1.7: ΡΕΥΣΤΟΤΗΤΑ

Δείκτες Δανειακής Επιβάρυνσης:

Οι δείκτες δανειακής επιβάρυνσης δείχνουν το κατά πόσο η επιχείρηση παρέχει ασφάλεια στους πιστωτές της.

· Ο δείκτης Ξένα/Ίδια κεφάλαια και ο δείκτης Ξένων μακροπρόθεσμων/ Απασχοληθέντα κεφάλαια δεν υπολογίζονται καθώς η εταιρεία δεν εκμεταλλεύεται ξένα κεφάλαια.

Δείκτες κάλυψης τόκων και μερισμάτων:

Οι δείκτες αυτοί μετρούν πόσες φορές μπορεί να γίνει μια πληρωμή με τη χρησιμοποίηση των διαθέσιμων της.

· Ο δείκτης κάλυψης τόκων στο σύνολο μειώνεται. Ο δείκτης αυτός δείχνει το μέγεθος μέχρι του οποίου τα συνολικά κέρδη μπορούν να μειωθούν χωρίς η επιχείρηση να χάσει την ικανότητά της να εξυπηρετεί τα ετήσια χρηματοπιστωτικά της έξοδα. Επίσης τα συνολικά κέρδη χρησιμοποιούνται ως μια προσεγγιστική μονάδα μέτρησης των μετρητών που είναι διαθέσιμα για την εξυπηρέτηση των τόκων χρεωστικών.

· Ο δείκτης κάλυψης μερισμάτων δεν υπολογίζεται καθώς η εταιρεία δε διανέμει μερίσματα.

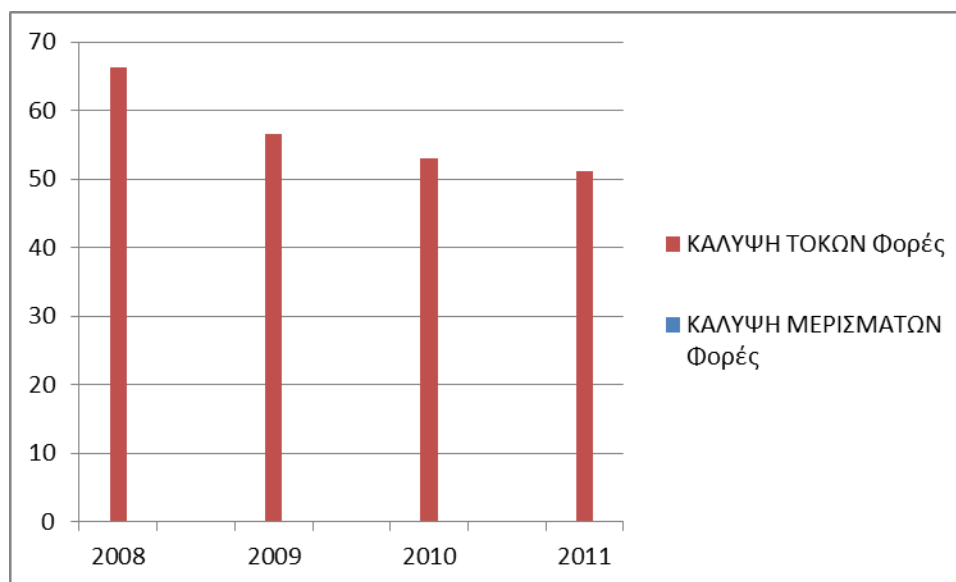

ΔΙΑΓΡΑΜΜΑ 6.1.8: ΚΑΛΥΨΗ ΤΟΚΩΝ ΚΑΙ ΜΕΡΙΣΜΑΤΩΝ

Δείκτες παγιοποίησης περιουσίας:

Ο δείκτης αυτός δίνει τον αριθμό των φορών που το πάγιο ενεργητικό διαφέρει από το κυκλοφορούν.

· Ο δείκτης πάγιο/κυκλοφορούν της εταιρείας είναι μεγαλύτερος της μονάδας, οπότε η επιχείρηση χαρακτηρίζεται ως εντάσεως πάγιας κυκλοφορίας. Ο δείκτης εμφανίζεται να αυξάνεται. Είναι λογικό εφόσον το πάγιο αυξάνεται και το κυκλοφορούν μειώνεται. Φαίνεται ότι η εταιρεία προβαίνει σε επενδύσεις.

Πρέπει να σημειωθεί ότι το ύψος του πάγιου ενεργητικού καθορίζει τις ανάγκες της επιχείρησης για χρηματοδότηση μεγάλης διάρκειας και μάλιστα με ίδια κεφάλαια.

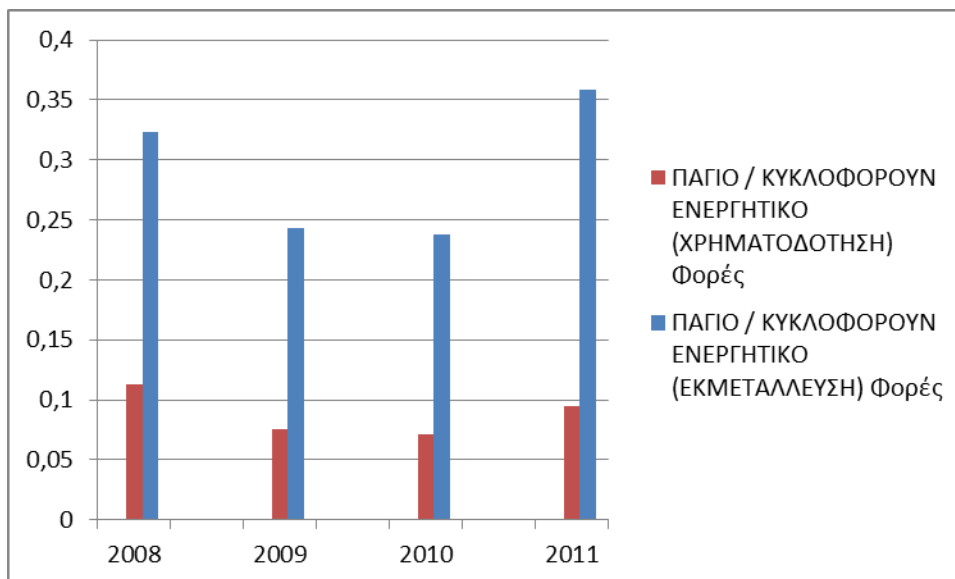

ΔΙΑΓΡΑΜΜΑ 6.1.9: ΠΑΓΙΟΠΟΙΗΣΗ ΠΕΡΙΟΥΣΙΑΣ

Δείκτες Χρηματοδότησης Ενεργητικού:

Οι δείκτες χρηματοδότησης δείχνουν το βαθμό που το πάγιο ενεργητικό και οι μακροχρόνιες τοποθετήσεις της επιχείρησης χρηματοδοτούνται με κεφάλαια μεγάλης διάρκειας και με ίδια κεφάλαια.

· Ο δείκτης *ιδία/πάγια* παραμένει σχεδόν σταθερός στην πενταετία. Οπότε, η αύξηση των ιδίων και η αύξηση του πάγιου ενεργητικού είναι παράλληλη. Συμπεραίνουμε ότι, το πάγιο και οι μακροχρόνιες τοποθετήσεις εκτός της επιχείρησης χρηματοδοτούνται με ίδια κεφάλαια σε μικρό ποσοστό.

· Δείκτης *απασχοληθέντα/πάγιο*: Παρατηρείται ότι η τιμή του μειώνεται σχετικά στην πενταετία. Αυτό σημαίνει ότι το πάγιο ενεργητικό και οι μακροχρόνιες τοποθετήσεις της εταιρείας χρηματοδοτούνται όλο και λιγότερο με κεφάλαια μεγάλης διάρκειας.

· Ο δείκτης καθαρό κεφάλαιο κίνησης/κυκλοφορούν ενεργητικό αυξάνεται σημαντικά και παρουσιάζει καλές τιμές. Συμπεραίνουμε ότι, το μέρος εκείνο του κυκλοφορούντος που συμπεριφέρεται σαν πάγιο ενεργητικό χρηματοδοτείται με κεφάλαια μεγάλης διάρκειας.

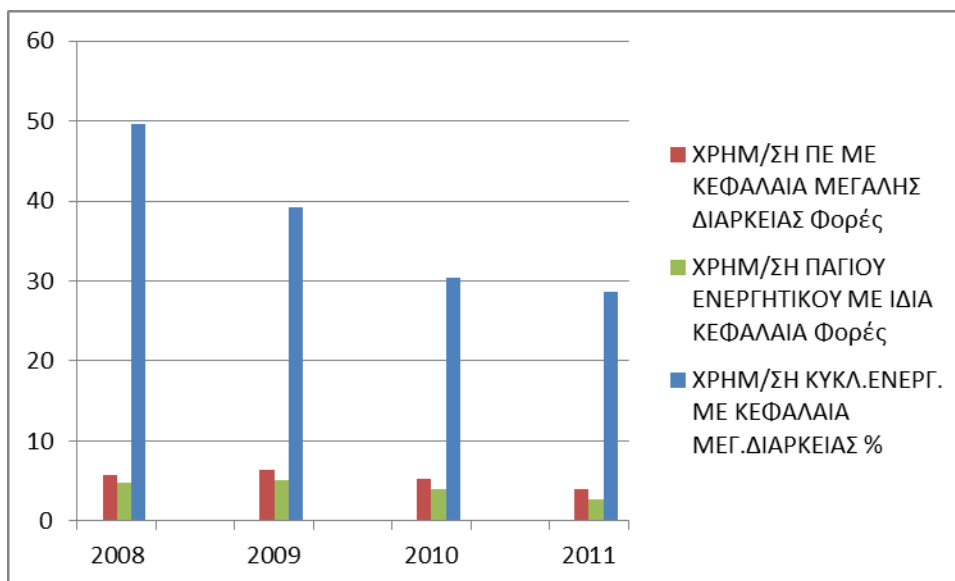

ΔΙΑΓΡΑΜΜΑ 6.1.10: ΧΡΗΜΑΤΟΔΟΤΗΣΗ ΕΝΕΡΓΗΤΙΚΟΥ

6.2 PFIZER A.B.E.E.

6.2.1 Δείκτες Τάσης και Ανάλυση Κοινού Μεγέθους

Εφαρμόζοντας τη μέθοδο ανάλυσης κοινού μεγέθους και την ανάλυση δεικτών τάσης στους Ισολογισμούς και τα Αποτελέσματα Χρήσης της εταιρείας προκύπτουν τα παρακάτω συμπεράσματα:

Έξοδα εγκατάστασης: Παρουσιάζουν πολύ μικρές διακυμάνσεις στην πενταετία. Στο σύνολο του ενεργητικού φαίνονται να παραμένουν σταθερά, αλλά σε σύγκριση με το έτος βάσης μειώνονται κατά 41,88%.

Συμμετοχές: Εμφανίζονται σχετικά σταθερές στο σύνολο του ενεργητικού, όμως σε σχέση με το έτος βάσης παρουσιάζουν μια σημαντική αύξηση της τάξης του 69,09%.

Σύνολο Πάγιου Ενεργητικού: Μειώνεται στο σύνολο του ενεργητικού. Σε σχέση με το έτος βάσης έχει επίσης μικρή μειωτική τάση.

Αποθέματα: Παρουσιάζουν πολύ μικρές διακυμάνσεις στο σύνολο του ενεργητικού και εμφανίζουν μείωση, αλλά σε σχέση με το έτος βάσης, το 2007, παρουσιάζουν σημαντική αύξηση.

Πελάτες: Παρουσιάζουν σημαντικές διακυμάνσεις στο σύνολο του ενεργητικού και εμφανίζουν τελικά αύξηση κατά 8,92%.

Απαιτήσεις: Βλέπουμε ότι ο αντίστοιχος λογαριασμός μειώνεται διαχρονικά στην πενταετία. Σημειώνει σταθερή τάση στο σύνολο του ενεργητικού, αλλά μικρή μείωση σε σχέση με το έτος βάσης.

Διαθέσιμα: Αναφορικά με το σύνολο του ενεργητικού αυξάνονται ελαφρώς, αλλά σε σχέση με το έτος βάσης σημειώνουν αύξηση κατά 41,84%.

Κυκλοφορούν ενεργητικό: Παρουσιάζει μειώσεις στη διάρκεια της εξεταζόμενης περιόδου, αλλά σε σχέση με το έτος βάσης εμφανίζει οριακή αύξηση κατά 0,15%.

Σύνολο Ενεργητικού: Από τον ισολογισμό παρατηρούμε ότι αυξάνεται ως το 2010 και σημειώνει πτώση την τελευταία χρονιά, αλλά συνολικά έχει αυξηθεί κατά 5,95%.

Σύνολο Καθαρού Ενεργητικού: Από τον ισολογισμό παρατηρούμε ότι αυξομειώνεται και σε σχέση με το έτος βάσης έχει μειωθεί κατά 44,94%.

Ίδια κεφάλαια: Στην πενταετία έχουν μειωθεί σε σημαντικότερο βαθμό και μάλιστα παρουσιάζουν αρνητικές τιμές.

Μακροπρόθεσμες υποχρεώσεις: Η εταιρεία δεν έχει καθόλου μακροπρόθεσμες υποχρεώσεις, γεγονός που παραμένει σταθερό σε όλη τη διάρκεια της εξεταζόμενης περιόδου.

Βραχυχρόνιες υποχρεώσεις: Στην πενταετία αυξάνονται στο σύνολο του ενεργητικού, αλλά παρατηρούμε ότι σε σχέση με το έτος βάσης μειώνονται κατά 44,94%

Πωλήσεις: Από τον ισολογισμό παρατηρούμε ότι οι πωλήσεις της εταιρείας αυξομειώνονται και καταλήγουν σε αύξηση 6,41% σε σχέση με το έτος βάσης.

Κόστος Πωληθέντων: Σε σχέση με τις πωλήσεις παρουσιάζει αυξομειώσεις και σε σχέση με το έτος βάσης παρουσιάζει θετικές καθώς σημειώνει τελική αύξηση κατά 10,28%.

Τόκοι Χρεωστικοί: Σε σχέση με τις πωλήσεις αυξομειώνονται με τελική αύξηση κατά 740% σε σχέση με το έτος βάσης.

Καθαρά Κέρδη: Παρουσιάζουν σοβαρές και σημαντικές διακυμάνσεις καθώς έχουμε κέρδη μέχρι το 2009, αλλά το 2010 εμφανίζονται σοβαρές ζημιές.

6.2.2 Εφαρμογή Αριθμοδεικτών

Εφαρμόζοντας τους αριθμοδείκτες στους Ισολογισμούς και τα Αποτελέσματα Χρήσης της εταιρείας PFIZER A.B.E.E. προκύπτουν τα παρακάτω συμπεράσματα:

Δείκτης αποδοτικότητας ενεργητικού:

Ο δείκτης αυτός δείχνει τη συνολική αποδοτικότητα της επιχείρησης, την ικανότητα της να πραγματοποιεί κέρδη. Κινείται σε χαμηλά επίπεδα με σημαντικές διακυμάνσεις και εμφανίζει ποσοστό που μειώνεται συνολικά στην πενταετία καθώς αποκτά αρνητικές τιμές λόγω των ζημιών που εμφανίζονται.

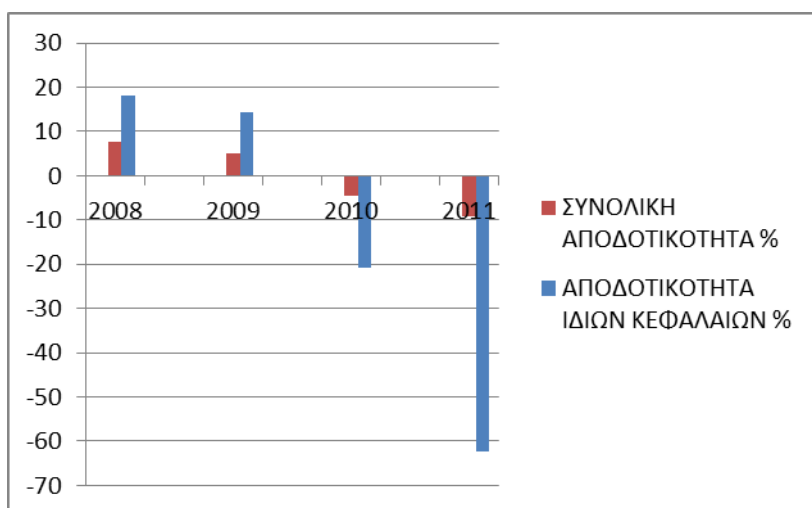

ΔΙΑΓΡΑΜΜΑ 6.2.1: ΑΠΟΔΟΤΙΚΟΤΗΤΑ

Δείκτες Περιθωρίου Κέρδους:

Ο δείκτης περιθωρίου κέρδους δείχνει την αναλογία των κερδών της επιχείρησης σε σχέση με τις πωλήσεις της, δηλαδή το κατά πόσο επικερδής είναι η επιχείρηση. Κινείται επίσης σε χαμηλά επίπεδα με σημαντικές αποκλίσεις. Παρατηρούμε ότι το 2008 η τιμή του δείκτη είναι 6,93%, το 2010 γίνεται αρνητική 4,29% και το 2011 η κατάσταση επιδεινώνεται και η τιμή διαμορφώνεται σε -9,70%.

Δυστυχώς η τιμή του δείκτη ακολουθεί κακή πορεία, το οποίο σημαίνει ότι η αύξηση του κόστους παραγωγής είναι μεγαλύτερη από την αύξηση των πωλήσεων, οπότε η διοίκηση επιβάλλεται να βελτιώσει την πολιτική της στον τομέα αγορών και πωλήσεων.

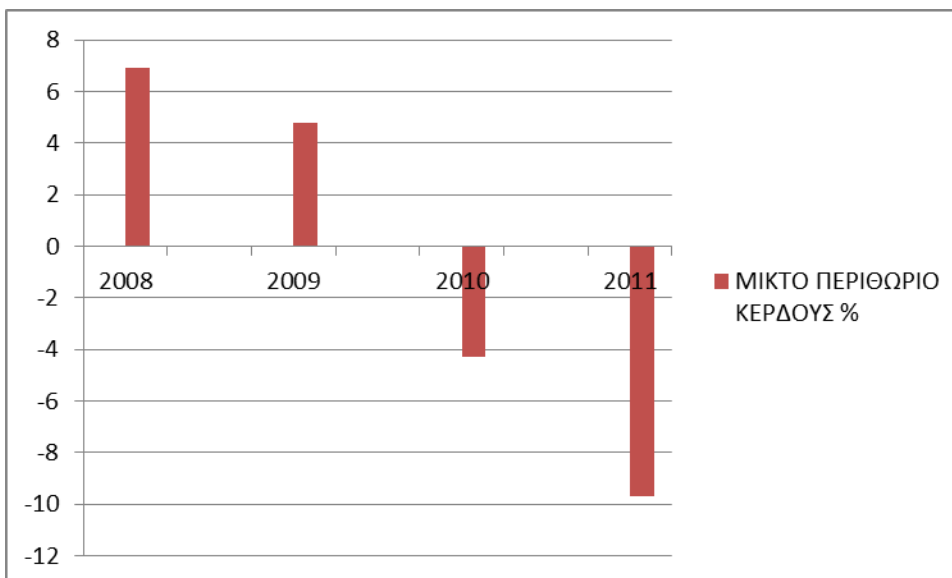

ΔΙΑΓΡΑΜΜΑ 6.2.2: ΠΕΡΙΘΩΡΙΟ ΚΕΡΔΟΥΣ

Δείκτες Κυκλοφοριακής Ταχύτητας:

Παρατηρούμε ότι ο δείκτης ταχύτητας κυκλοφορίας ενεργητικού παρουσιάζει μια πτωτική τάση. Αυτό σημαίνει ότι η εταιρεία δεν κάνει καλή και αποδοτική χρήση των κεφαλαίων της καθώς παρατηρούμε ότι η τιμή του πέφτει και κάτω από τη μονάδα.

- Ο δείκτης ταχύτητας κυκλοφορίας παγίων αυξομειώνεται μέσα στην πενταετία και ιδιαίτερα τα δύο τελευταία έτη. Η εταιρεία κάνει καλή χρήση των πάγιων στοιχείων της.
- Ο αριθμοδείκτης ταχύτητας κυκλοφορίας κυκλοφορούντος ενεργητικού εμφανίζεται στην πενταετία να βαίνει μειούμενος και να πέφτει κάτω από τη μονάδα.
- Ο δείκτης ταχύτητας κυκλοφορίας αποθεμάτων εμφανίζει επίσης αυξομειώσεις στη διάρκεια της εξεταζόμενης περιόδου.
- Ο δείκτης ταχύτητας κυκλοφορίας πελατών παρουσιάζει διακυμάνσεις με μια διακριτή τάση προς μείωση. Παρατηρώντας και τις τιμές του δείκτη αποτελεσματικότητας πελατών βλέπουμε ότι ο δείκτης παρουσιάζει διακυμάνσεις με μειωτικές τάσεις. Αυτό σημαίνει ότι η εταιρεία στην πενταετία πληρώνεται από τους πελάτες όλο και πιο γρήγορα.
- Ο δείκτης ταχύτητας κυκλοφορίας διαθεσίμων παρουσιάζει αυξομειώσεις στη διάρκεια της πενταετίας.

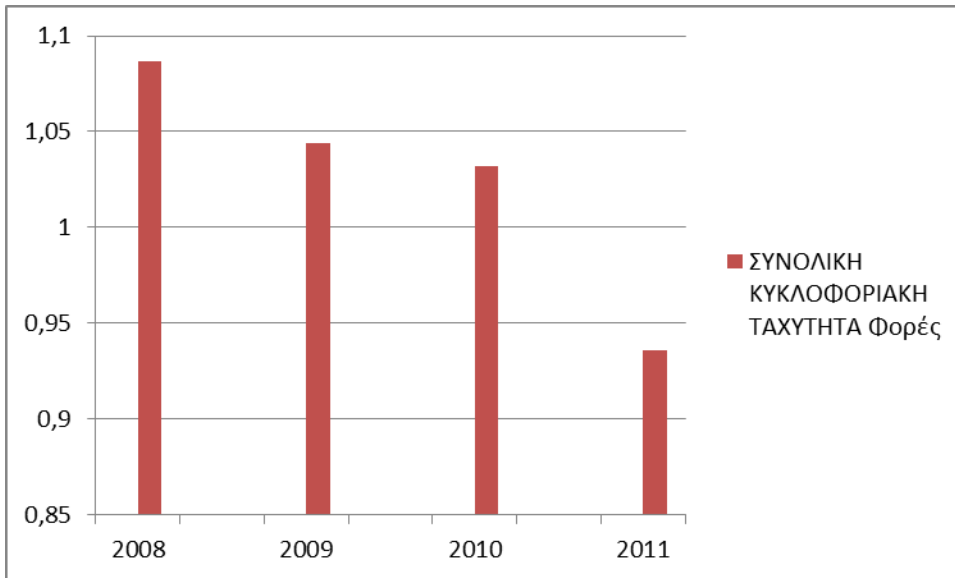

ΔΙΑΓΡΑΜΜΑ 6.2.3: ΣΥΝΟΛΙΚΗ ΚΥΚΛΟΦΟΡΙΑΚΗ ΤΑΧΥΤΗΤΑ

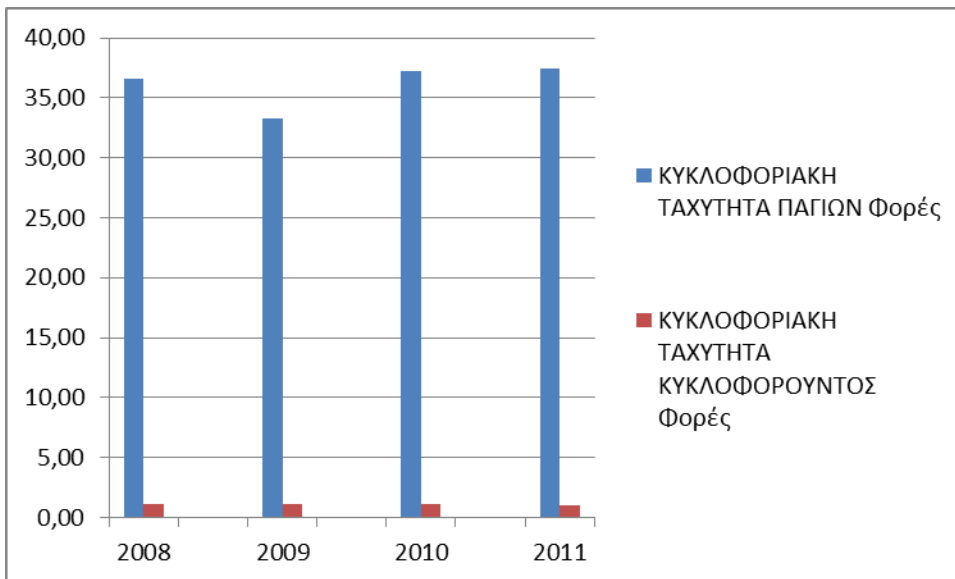

ΔΙΑΓΡΑΜΜΑ 6.2.4: ΚΥΚΛΟΦΟΡΙΑΚΗ ΤΑΧΥΤΗΤΑ ΠΑΓΙΟΥ ΕΝΕΡΓΗΤΙΚΟΥ ΚΑΙ ΚΥΚΛΟΦΟΡΟΥΝΤΟΣ ΕΝΕΡΓΗΤΙΚΟΥ

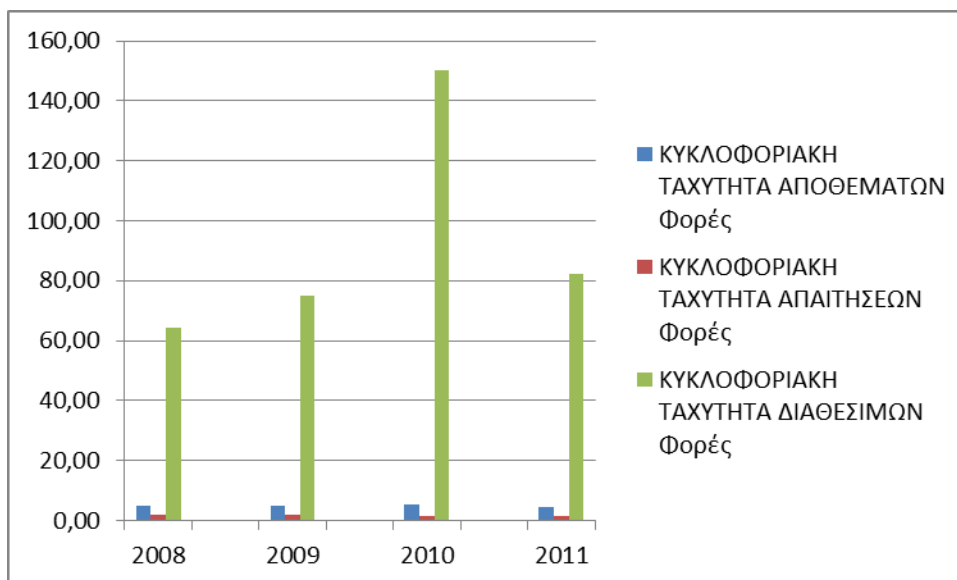

ΔΙΑΓΡΑΜΜΑ 6.2.5: ΚΥΚΛΟΦΟΡΙΑΚΗ ΤΑΧΥΤΗΤΑ ΑΠΟΘΕΜΑΤΩΝ, ΑΠΑΙΤΗΣΕΩΝ, ΔΙΑΘΕΣΙΜΩΝ

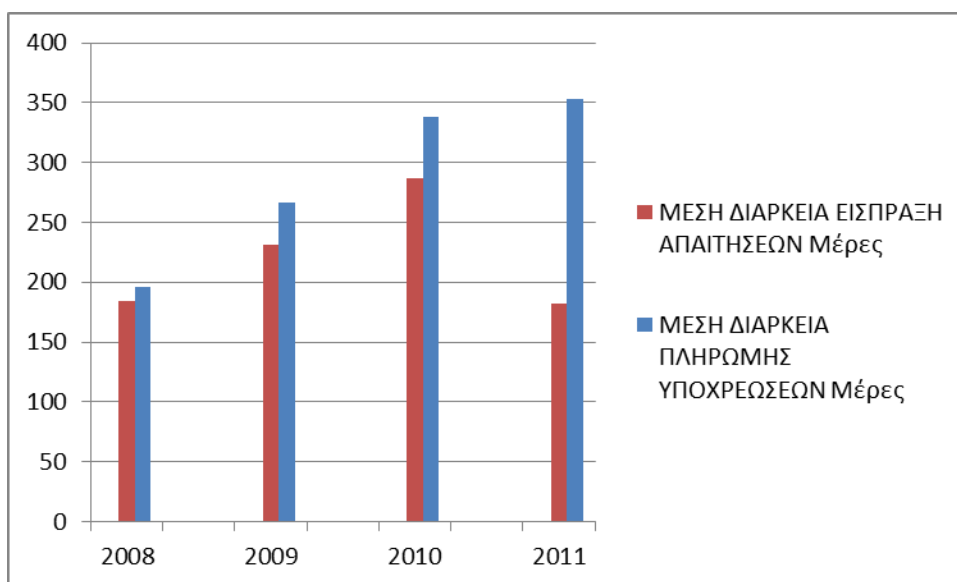

ΔΙΑΓΡΑΜΜΑ 6.2.6: ΑΠΟΤΕΛΕΣΜΑΤΙΚΟΤΗΤΑ

· Ο δείκτης αποδοτικότητας ιδίων κεφαλαίων παρατηρούμε ότι ξεκινά με θετικό πρόσημο, αλλά τα τελευταία 2 έτη εμφανίζει αρνητικές τιμές καθώς και η εταιρεία εμφανίζει ζημιές.

Δείκτες ρευστότητας:

Οι δείκτες ρευστότητας δείχνουν την ικανότητα της επιχείρησης να ανταποκρίνεται στις τρέχουσες υποχρεώσεις της.

- Από το δείκτη γενικής ρευστότητας παρατηρούμε ότι η επιχείρηση παρουσιάζει αύξηση ρευστών καθώς ο δείκτης αυξάνεται από το 2006 στο 2010. Ωστόσο, οι τιμές του δείκτη εμφανίζονται πάνω από τη μονάδα που σημαίνει ότι η εταιρεία εμφανίζει καλή ικανότητα να ανταποκρίνεται στις τρέχουσες υποχρεώσεις της και ιδιαίτερα τα έτη 2008 και 2009.
- Ο δείκτης τρέχουσας ρευστότητας εμφανίζει επίσης τιμές άνω της μονάδας, οπότε τα αμέσως ρευστοποιήσιμα στοιχεία της επιχείρησης επαρκούν για να καλύψουν τις τρέχουσες υποχρεώσεις της. Ωστόσο το 2011 ο δείκτης διαμορφώνεται σε 0,81.

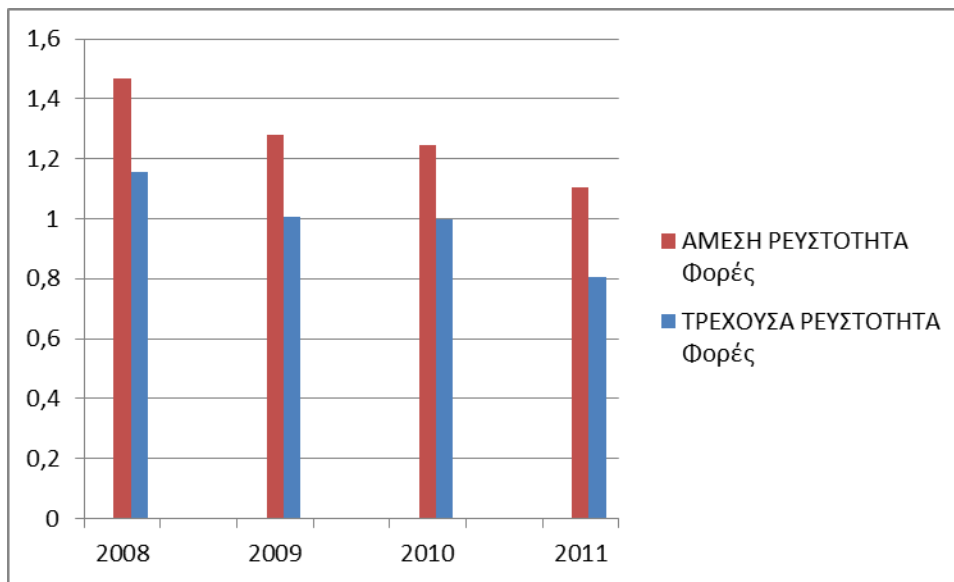

ΔΙΑΓΡΑΜΜΑ 6.2.7: ΡΕΥΣΤΟΤΗΤΑ

Δείκτες Δανειακής Επιβάρυνσης:

Οι δείκτες δανειακής επιβάρυνσης δείχνουν το κατά πόσο η επιχείρηση παρέχει ασφάλεια στους πιστωτές της.

- Ο δείκτης Ξένα/Ίδια κεφάλαια μειώνεται στην πενταετία. Η μείωση του δείκτη οφείλεται στη μεγάλη μείωση των ξένων κεφαλαίων, εφόσον τα ίδια κεφάλαια αυξάνονται αλλά λίγο. Οι τιμές του δείκτη εμφανίζονται ικανοποιητικές. Οπότε η εταιρεία είναι σε θέση να ανταποκριθεί στις δανειακές υποχρεώσεις της.
- Ο δείκτης Ξένων μακροπρόθεσμων / Απασχοληθέντα κεφάλαια δεν έχει εφαρμογή από τη στιγμή που η εταιρεία δεν εμφανίζεται να κάνει χρήση ξένων δανειακών κεφαλαίων.

Δείκτες κάλυψης τόκων και μερισμάτων:

Οι δείκτες αυτοί μετρούν πόσες φορές μπορεί να γίνει μια πληρωμή με τη χρησιμοποίηση των διαθεσίμων της.

- Ο δείκτης κάλυψης τόκων στο σύνολο μειώνεται και αποκτά αρνητική τιμή. Συνεπώς η ικανότητα της επιχείρησης να καλύπτει τα χρηματοπιστωτικά της έξοδα δεν είναι καλή.
- Ο δείκτης κάλυψης μερισμάτων εμφανίζει να έχει αρνητικές τιμές καθώς η εταιρεία την περίοδο 2010-2011 παρουσιάζει σοβαρές ζημιές.

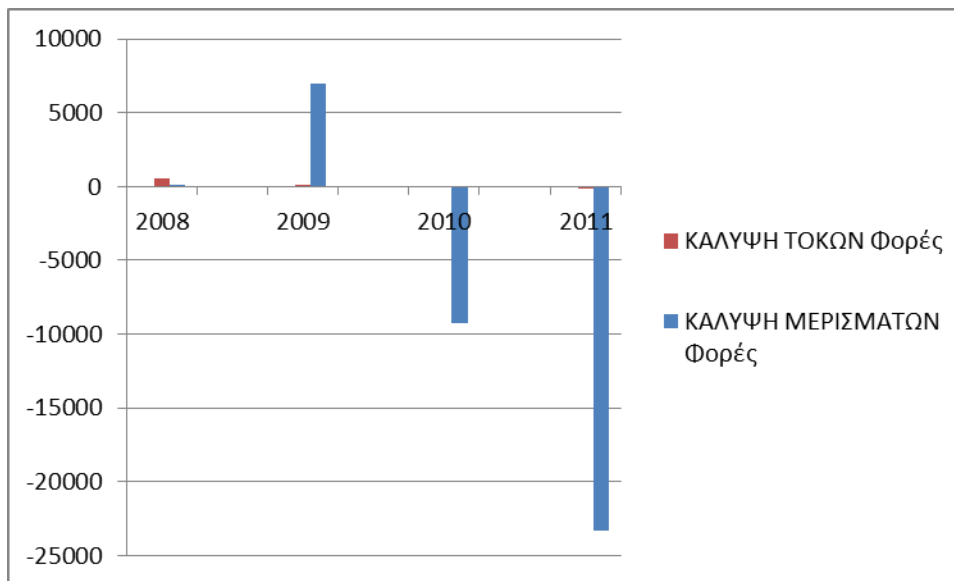

ΔΙΑΓΡΑΜΜΑ 6.2.8: ΚΑΛΥΨΗ ΤΟΚΩΝ ΚΑΙ ΜΕΡΙΣΜΑΤΩΝ

Δείκτες παγιοποίησης περιουσίας:

Ο δείκτης αυτός δίνει τον αριθμό των φορών που το πάγιο ενεργητικό διαφέρει από το κυκλοφορούν.

- Ο δείκτης πάγιο/κυκλοφορούν της εταιρείας είναι μικρότερος της μονάδας, οπότε η επιχείρηση χαρακτηρίζεται ως εντάσεως κυκλοφορούντων στοιχείων.

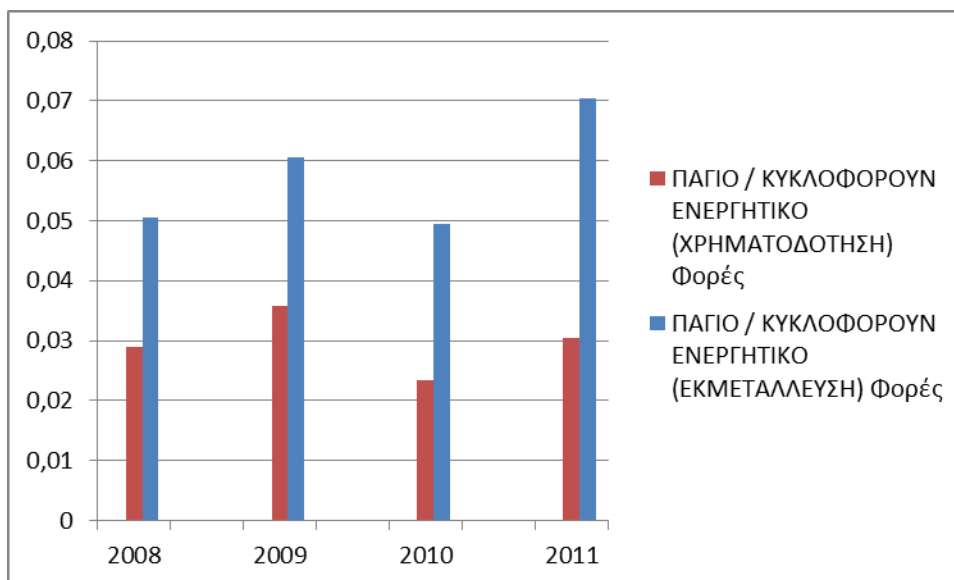

ΔΙΑΓΡΑΜΜΑ 6.2.9: ΠΑΓΙΟΠΟΙΗΣΗ ΠΕΡΙΟΥΣΙΑΣ

Δείκτες Χρηματοδότησης Ενεργητικού:

- Ο δείκτης *ιδία/πάγια* μειώνεται στην πενταετία. Συμπεραίνουμε ότι, το πάγιο και οι μακροχρόνιες τοποθετήσεις εκτός της επιχείρησης χρηματοδοτούνται με ίδια κεφάλαια σε μικρό ποσοστό.
- *Δείκτης απασχοληθέντα/πάγιο:* Παρατηρείται ότι η τιμή του μειώνεται σχετικά στην πενταετία. Αυτό σημαίνει ότι το πάγιο ενεργητικό και οι μακροχρόνιες τοποθετήσεις της εταιρείας χρηματοδοτούνται όλο και λιγότερο με κεφάλαια μεγάλης διάρκειας.
- Ο δείκτης *καθαρό κεφάλαιο κίνησης/κυκλοφορούν ενεργητικό* μειώνεται σημαντικά. Συμπεραίνουμε ότι, το μέρος εκείνο του κυκλοφορούντος που συμπεριφέρεται σαν πάγιο ενεργητικό χρηματοδοτείται με κεφάλαια μικρής διάρκειας.

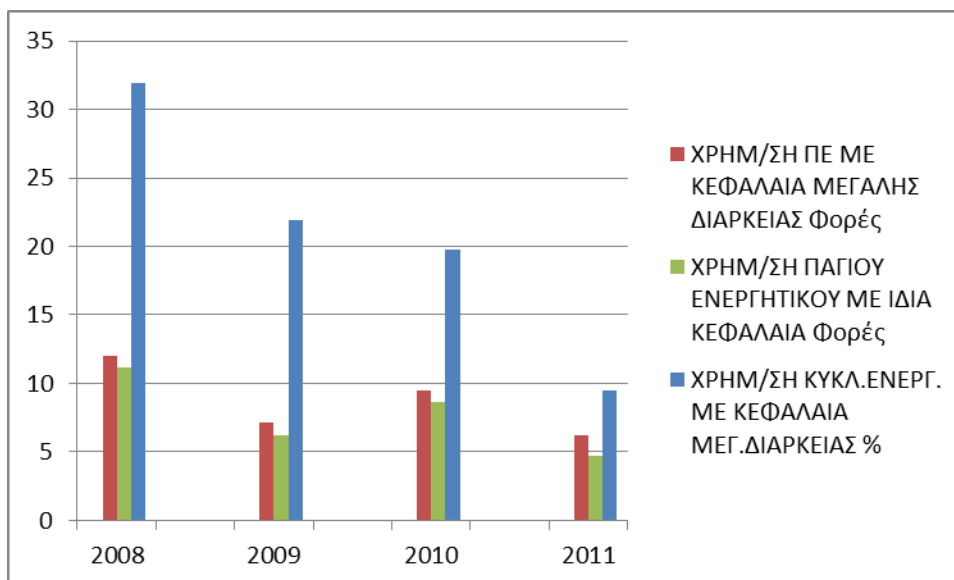

ΔΙΑΓΡΑΜΜΑ 6.2.10: ΧΡΗΜΑΤΟΔΟΤΗΣΗ ΕΝΕΡΓΗΤΙΚΟΥ

6.3 SANOFI – AVENTIS A.E.B.E.

6.3.1 Δείκτες Τάσης και Ανάλυση Κοινού Μεγέθους

Εφαρμόζοντας τη μέθοδο ανάλυσης κοινού μεγέθους και την ανάλυση δεικτών τάσης στους Ισολογισμούς και τα Αποτελέσματα Χρήσης της εταιρείας SANOFI – AVENTIS A.E.B.E. προκύπτουν τα παρακάτω συμπεράσματα:

Έξοδα εγκατάστασης: Είναι μηδενικά.

Συμμετοχές: Είναι σταθερές στο σύνολο του ενεργητικού, αλλά μειώνονται κατά πολύ σε σχέση με το έτος βάσης.

Σύνολο Πάγιου Ενεργητικού: Μειώνεται στο σύνολο του ενεργητικού. Σε σχέση με το έτος βάσης έχει επίσης μειωτική τάση.

Αποθέματα: Παρουσιάζουν πτωτική τάση. Στο σύνολο του ενεργητικού εμφανίζουν μείωση και σε σχέση με το έτος βάσης, το 2007 παρουσιάζουν μείωση σε ποσοστό 46,02%.

Πελάτες: Παρουσιάζουν σημαντικές διακυμάνσεις. Στο σύνολο του ενεργητικού μέχρι το 2008 εμφανίζουν αύξηση, αλλά στη συνέχεια μειώνονται. Σε σχέση με το έτος βάσης, το 2007 παρουσιάζουν σημαντική μείωση.

Απαιτήσεις: Παρουσιάζουν σημαντικές διακυμάνσεις. Στο σύνολο του ενεργητικού μέχρι το 2008 εμφανίζουν αύξηση, αλλά στη συνέχεια μειώνονται. Σε σχέση με το έτος βάσης, το 2007 παρουσιάζουν σημαντική μείωση και 45,06%.

Διαθέσιμα: Ακολουθούν ίδια πορεία με τις απαιτήσεις και μειώνονται διαχρονικά.

Κυκλοφορούν ενεργητικό: Παρουσιάζει μικτές τάσεις καθώς μέχρι το 2009 αυξάνεται και μειώνεται στη συνέχεια τόσο στο σύνολο του ενεργητικού όσο και σε σχέση με το έτος βάσης.

Σύνολο Ενεργητικού: Από τον ισολογισμό παρατηρούμε ότι αυξάνεται ως το 2009 και σημειώνει πτώση τα επόμενα 2 έτη. Σε σχέση με το έτος βάσης είναι μικρότερο κατά 22,58%.

Σύνολο Καθαρού Ενεργητικού: Από τον ισολογισμό παρατηρούμε ότι αυξάνεται μέχρι το 2009, μειώνεται σημαντικά το 2010 και 2011, ωστόσο σε σχέση με το έτος βάσης είναι αυξημένο κατά 32,26%.

Ίδια κεφάλαια: Στην πενταετία παρουσιάζουν μικτές τάσεις καθώς αυξάνονται ως το 2009 και κατόπιν μειώνονται. Σε σχέση όμως με το έτος βάσης έχουν αυξηθεί κατά 2,32%.

Μακροπρόθεσμες υποχρεώσεις: Η εταιρεία δεν έχει καθόλου μακροπρόθεσμες υποχρεώσεις, γεγονός που παραμένει σταθερό σε όλη τη διάρκεια της εξεταζόμενης περιόδου.

Βραχυχρόνιες υποχρεώσεις: Στην πενταετία αυξομειώνονται. Παρατηρούμε ότι μειώνονται στο σύνολο του παθητικού, αλλά και σε σχέση με το έτος βάσης.

Πωλήσεις: Από τον ισολογισμό παρατηρούμε ότι οι πωλήσεις της εταιρείας μειώνονται και σε σχέση με το έτος βάσης υπάρχει μείωση κατά 29,15%.

Κόστος Πωληθέντων: Σε σχέση με τις πωλήσεις παρουσιάζει αυξομειώσεις και σε σχέση με το έτος βάσης μειώνεται.

Τόκοι Χρεωστικοί: Ο λογαριασμός αυξάνεται κατά πολύ κατά της διάρκειας της πενταετίας και εμφανίζει ιλιγγιώδη αύξηση σε σχέση με το έτος βάσης.

Καθαρά Κέρδη: Παρουσιάζουν διακυμάνσεις καθώς έχουμε κέρδη μέχρι το 2009, αλλά στη συνέχεια ακολουθούν πτωτική πορεία και το 2011 εμφανίζονται σοβαρές ζημιές.

6.3.2 Εφαρμογή Αριθμοδεικτών

Εφαρμόζοντας τους αριθμοδείκτες στους Ισολογισμούς και τα Αποτελέσματα Χρήσης της εταιρείας SANOFI-AVENTIS A.E.B.E. προκύπτουν τα παρακάτω συμπεράσματα:

Δείκτης αποδοτικότητας ενεργητικού:

Ο δείκτης αυτός δείχνει τη συνολική αποδοτικότητα της επιχείρησης, την ικανότητα της να πραγματοποιεί κέρδη. Κινείται αρχικά σε υψηλά επίπεδα, αλλά στη συνέχεια έχει μια πτωτική πορεία, οπότε μπορούμε να συμπεράνουμε ότι η απόδοση του συνόλου των επενδύσεων χειροτερεύει.

· *Δείκτης αποδοτικότητας ιδίων κεφαλαίων:* Παρατηρούμε ότι στο σύνολο της περιόδου ο δείκτης μειώνεται και μάλιστα καταλήγει να έχει αρνητικές τιμές.

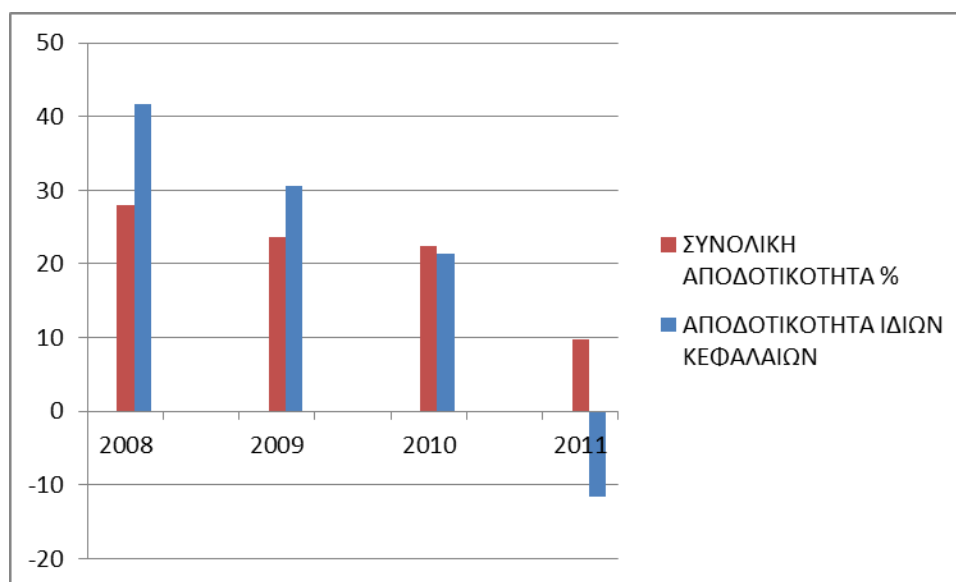

ΔΙΑΓΡΑΜΜΑ 6.3.1: ΑΠΟΔΟΤΙΚΟΤΗΤΑ

Δείκτες Περιθωρίου Κέρδους:

Οι δείκτες περιθωρίου κέρδους δείχνουν την αναλογία των κερδών της επιχείρησης σε σχέση με τις πωλήσεις της, δηλαδή το κατά πόσο επικερδής είναι η επιχείρηση. Κινείται με έντονες πτωτικές τάσεις.

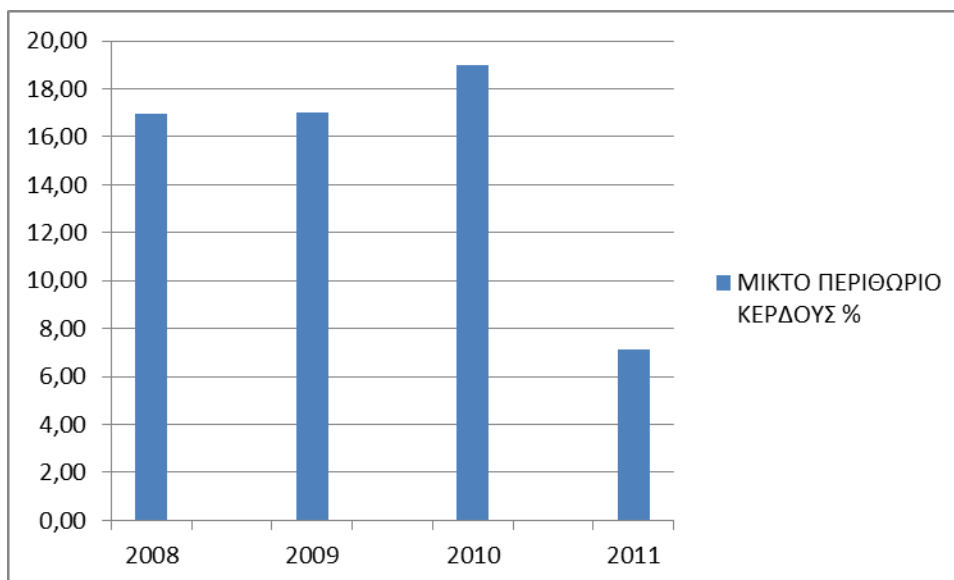

ΔΙΑΓΡΑΜΜΑ 6.3.2: ΠΕΡΙΘΩΡΙΟ ΚΕΡΔΟΥΣ

Δείκτες Κυκλοφοριακής Ταχύτητας:

Οι δείκτες κυκλοφοριακής ταχύτητας δείχνουν πόσο αποτελεσματική χρήση κάνει η επιχείρηση των πόρων που ελέγχει. Παρατηρούμε ότι ο δείκτης ταχύτητας κυκλοφορίας ενεργητικού έχει μια σχετικά σταθερή τιμή σε όλη τη διάρκεια της εξεταζόμενης περιόδου.

- Ο δείκτης ταχύτητας κυκλοφορίας παγίων εμφανίζει αυξομειώσεις μέσα στην εξεταζόμενη περίοδο και μπορούμε να συμπεραίνουμε ότι η εταιρεία κάνει καλή χρήση των παγίων στοιχείων της.
- Ο αριθμοδείκτης ταχύτητας κυκλοφορίας κυκλοφορούντος ενεργητικού εμφανίζεται στην πενταετία να αυξομειώνεται.
- Ο δείκτης ταχύτητας κυκλοφορίας αποθεμάτων εμφανίζει επίσης αύξηση στη διάρκεια της εξεταζόμενης περιόδου.
- Ο δείκτης ταχύτητας κυκλοφορίας διαθεσίμων παρουσιάζει μια αυξητική τάση στη διάρκεια της περιόδου.
- Ο δείκτης αποτελεσματικότητας πελατών παρουσιάζει διακυμάνσεις με μια τάση προς μείωση. Η τάση αυτή του δείκτη είναι θετική και αυτό σημαίνει ότι η εταιρεία εισπράττει τα χρήματα από τους πελάτες της πιο γρήγορα.

Παρατηρώντας και τις τιμές του δείκτη αποτελεσματικότητας προμηθευτών, βλέπουμε ότι ο δείκτης παρουσιάζει διακυμάνσεις με πτωτικές τελικά τάσεις. Αυτό σημαίνει ότι η εταιρεία στην περίοδο πληρώνει τους προμηθευτές της όλο και πιο γρήγορα.

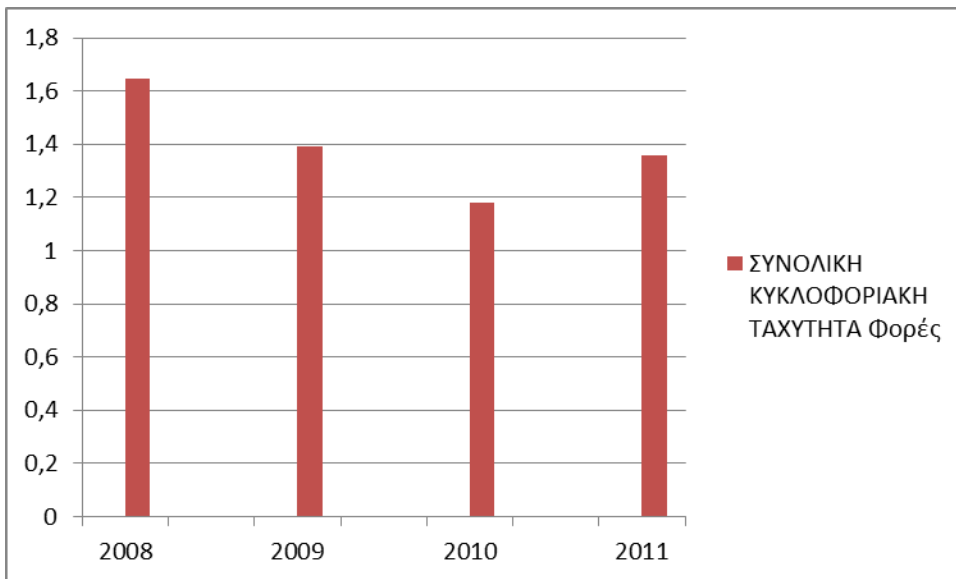

ΔΙΑΓΡΑΜΜΑ 6.3.3: ΣΥΝΟΛΙΚΗ ΚΥΚΛΟΦΟΡΙΑΚΗ ΤΑΧΥΤΗΤΑ

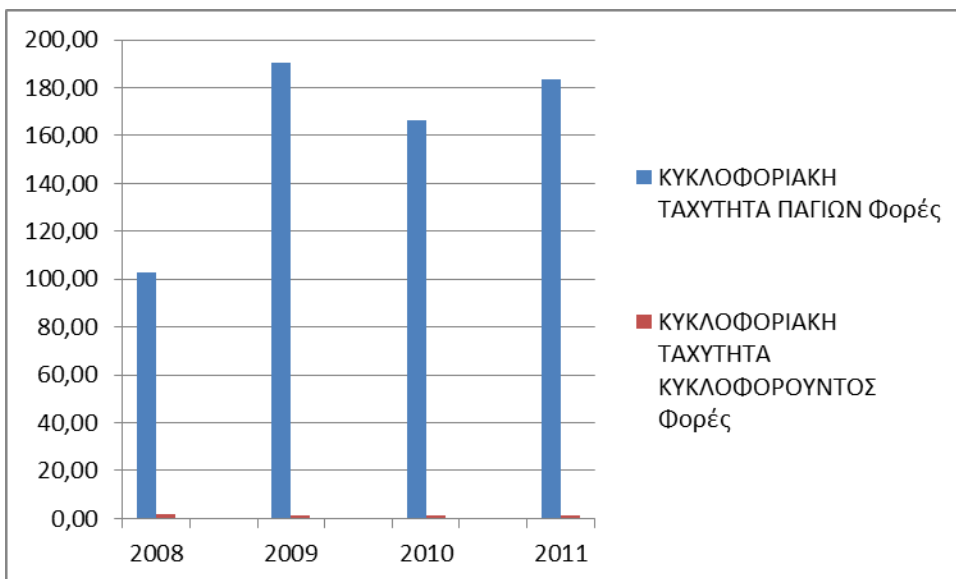

ΔΙΑΓΡΑΜΜΑ 6.3.4: ΚΥΚΛΟΦΟΡΙΑΚΗ ΤΑΧΥΤΗΤΑ ΠΑΓΙΟΥ ΕΝΕΡΓΗΤΙΚΟΥ ΚΑΙ ΚΥΚΛΟΦΟΡΟΥΝΤΟΣ ΕΝΕΡΓΗΤΙΚΟΥ

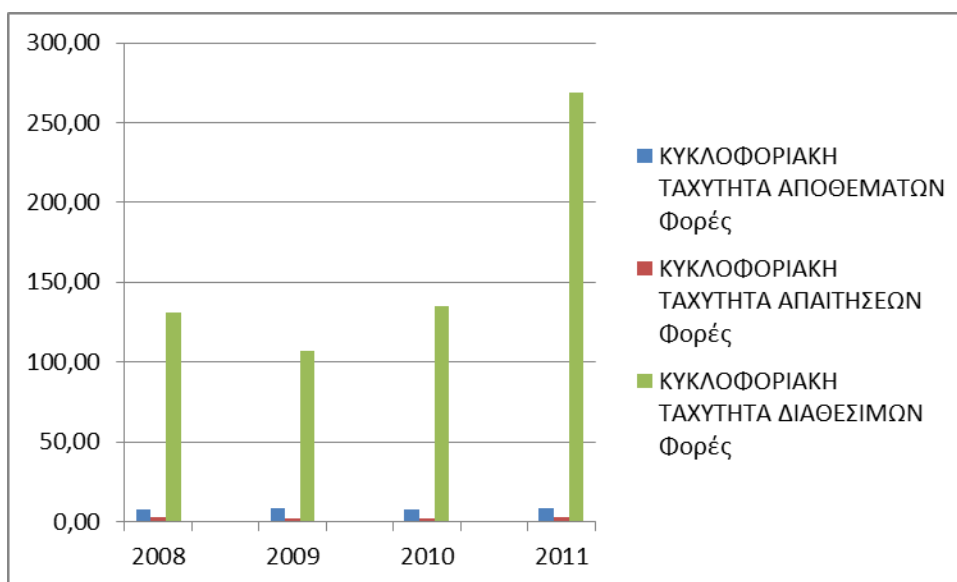

ΔΙΑΓΡΑΜΜΑ 6.3.5: ΚΥΚΛΟΦΟΡΙΑΚΗ ΤΑΧΥΤΗΤΑ ΑΠΟΘΕΜΑΤΩΝ, ΑΠΑΙΤΗΣΕΩΝ, ΔΙΑΘΕΣΙΜΩΝ

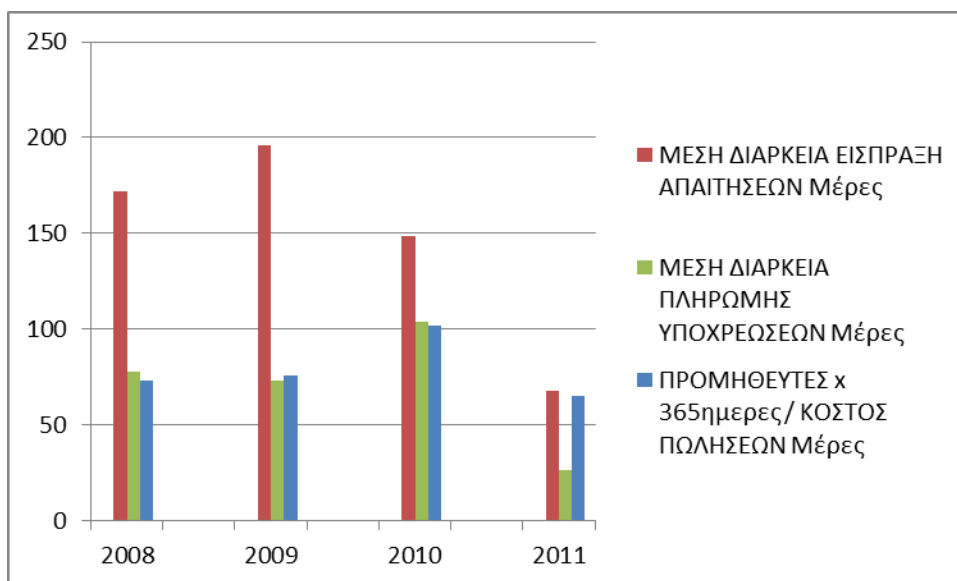

ΔΙΑΓΡΑΜΜΑ 6.3.6: ΑΠΟΤΕΛΕΣΜΑΤΙΚΟΤΗΤΑ

Δείκτες ρευστότητας:

Οι δείκτες ρευστότητας δείχνουν την ικανότητα της επιχείρησης να ανταποκρίνεται στις τρέχουσες υποχρεώσεις της.

- Από το δείκτη γενικής ρευστότητας παρατηρούμε ότι η εταιρεία παρουσιάζει αύξηση ρευστών καθώς ο δείκτης αυξάνεται σημαντικά από το 2008 ως το 2011.
- Ο δείκτης τρέχουσας ρευστότητας επίσης εμφανίζει τιμές άνω της μονάδας, οπότε τα αμέσως ρευστοποιήσιμα στοιχεία της επιχείρησης επαρκούν για να καλύψουν τις τρέχουσες υποχρεώσεις της.

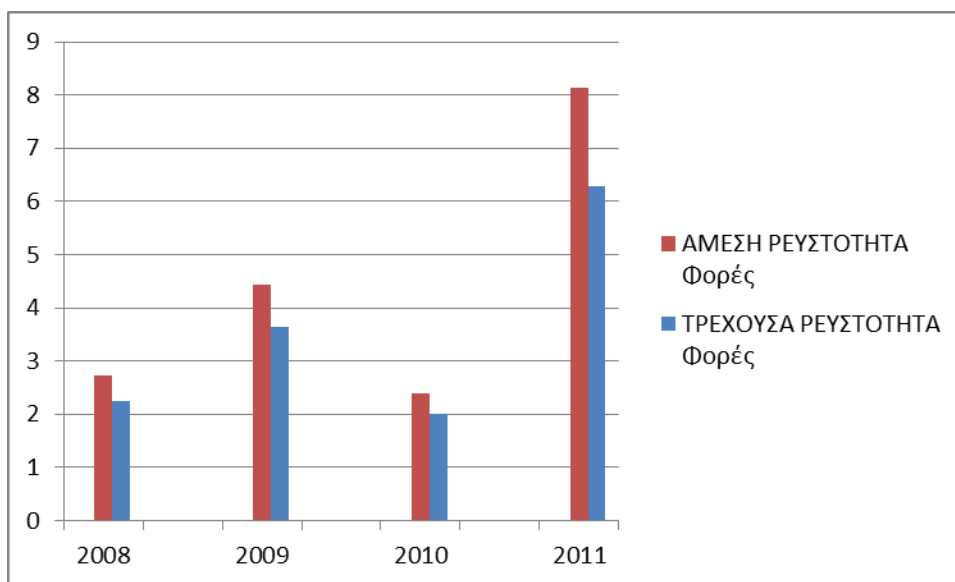

ΔΙΑΓΡΑΜΜΑ 6.3.7: ΡΕΥΣΤΟΤΗΤΑ

Δείκτες Δανειακής Επιβάρυνσης: Οι δείκτες δανειακής επιβάρυνσης δείχνουν το κατά πόσο η επιχείρηση παρέχει ασφάλεια στους πιστωτές της.

- Ο δείκτης Ξένα/Ίδια κεφάλαια καθώς και ο δείκτης Ξένων μακροπρόθεσμων / Απασχοληθέντα κεφάλαια είναι μηδενικοί καθώς η εταιρεία δεν έχει εξωτερικό δανεισμό.

Δείκτες κάλυψης τόκων και μερισμάτων:

Οι δείκτες αυτοί μετρούν πόσες φορές μπορεί να γίνει μια πληρωμή με τη χρησιμοποίηση των διαθεσίμων της.

- Ο δείκτης κάλυψης τόκων στο σύνολο μειώνεται σε πολύ σημαντικό ποσοστό. Οι τιμές του δείκτη εμφανίζονται οριακές τα τελευταία έτη, οπότε και η ικανότητα της επιχείρησης να καλύπτει τα χρηματοπιστωτικά της έξοδα είναι κακή.
- Ο δείκτης κάλυψης μερισμάτων δεν υπολογίζεται καθώς η εταιρεία δεν αποδίδει μερίσματα.

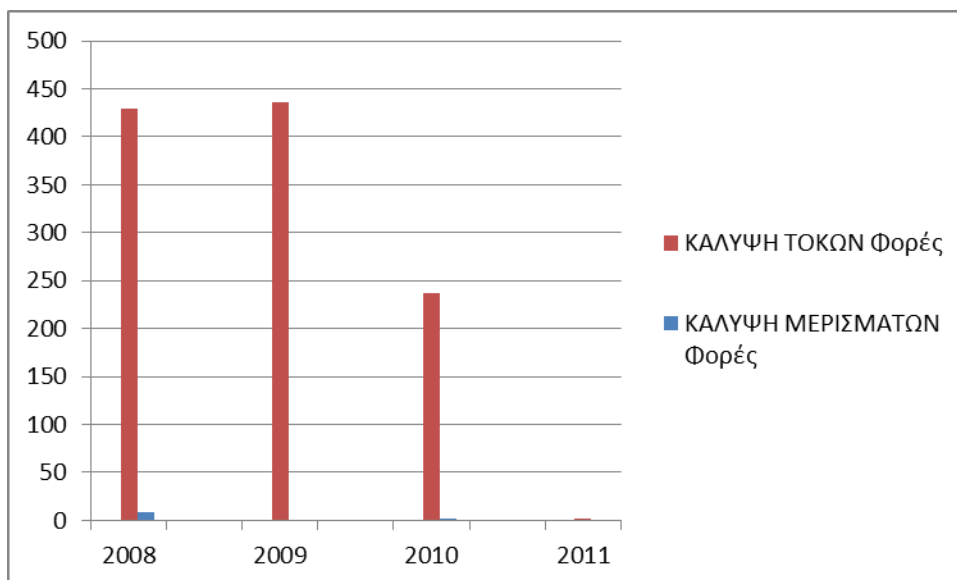

ΔΙΑΓΡΑΜΜΑ 6.3.8: ΚΑΛΥΨΗ ΤΟΚΩΝ ΚΑΙ ΜΕΡΙΣΜΑΤΩΝ

Δείκτες παγιοποίησης περιουσίας:

Ο δείκτης αυτός δίνει τον αριθμό των φορών που το πάγιο ενεργητικό διαφέρει από το κυκλοφορούν.

· Ο δείκτης πάγιο/κυκλοφορούν της εταιρείας είναι μικρότερος της μονάδας, οπότε η επιχείρηση χαρακτηρίζεται ως εντάσεως κυκλοφορούντων στοιχείων. Ο δείκτης εμφανίζεται να αυξάνεται.

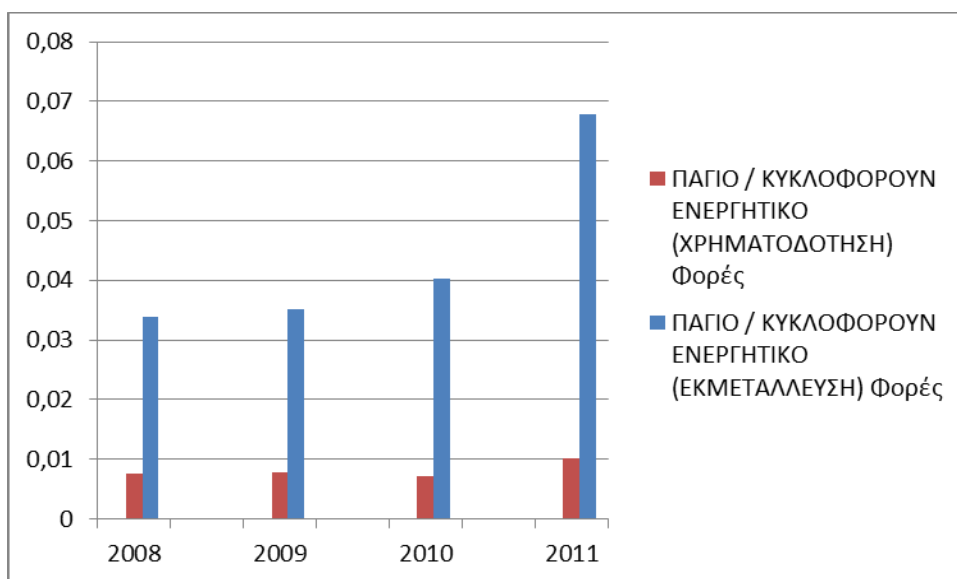

ΔΙΑΓΡΑΜΜΑ 6.3.9: ΠΑΓΙΟΠΟΙΗΣΗ ΠΕΡΙΟΥΣΙΑΣ

Δείκτες Χρηματοδότησης Ενεργητικού:

Οι δείκτες χρηματοδότησης δείχνουν το βαθμό που το πάγιο ενεργητικό και οι μακροχρόνιες τοποθετήσεις της επιχείρησης χρηματοδοτούνται με κεφάλαια μεγάλης διάρκειας και με ίδια κεφάλαια.

- Ο δείκτης *ιδία/πάγια* αυξάνεται στην πενταετία. Συμπεραίνουμε ότι το πάγιο και οι μακροχρόνιες τοποθετήσεις εκτός της επιχείρησης χρηματοδοτούνται με ίδια κεφάλαια.
- Δείκτης *απασχοληθέντα/πάγιο*: Παρατηρείται ότι η τιμή του αυξάνεται σχετικά στην πενταετία. Αυτό σημαίνει ότι το πάγιο ενεργητικό και οι μακροχρόνιες τοποθετήσεις της εταιρείας χρηματοδοτούνται όλο και περισσότερο με κεφάλαια μεγάλης διάρκειας.
- Ο δείκτης *καθαρό κεφάλαιο κίνησης/κυκλοφορούν ενεργητικό* αυξάνεται σημαντικά. Συμπεραίνουμε ότι, το μέρος εκείνο του κυκλοφορούντος που συμπεριφέρεται σαν πάγιο ενεργητικό χρηματοδοτείται με κεφάλαια μεγάλης διάρκειας.

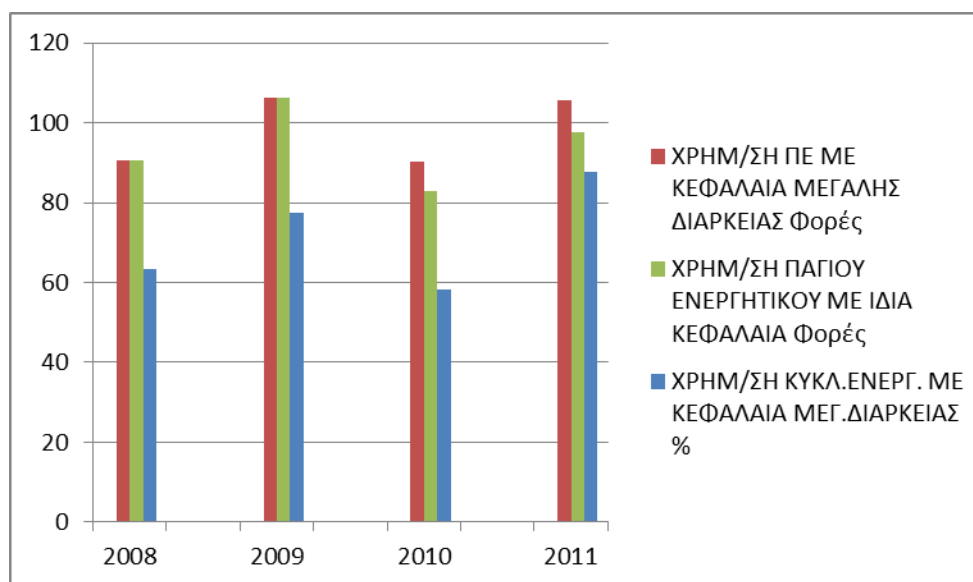

ΔΙΑΓΡΑΜΜΑ 6.3.10: ΧΡΗΜΑΤΟΔΟΤΗΣΗ ΕΝΕΡΓΗΤΙΚΟΥ

6.4 ASTRAZENECA A.E.

6.4.1 Δείκτες Τάσης και Ανάλυση Κοινού Μεγέθους

Εφαρμόζοντας τη μέθοδο ανάλυσης κοινού μεγέθους και την ανάλυση δεικτών τάσης στους Ισολογισμούς και τα Αποτελέσματα Χρήσης της εταιρείας ASTRAZENECA A.E. προκύπτουν τα παρακάτω συμπεράσματα:

Έξοδα εγκατάστασης: Είναι σταθερά στη διάρκεια της εξεταζόμενης περιόδου.

Συμμετοχές: Παρουσιάζουν μικρές διακυμάνσεις στο σύνολο του ενεργητικού και μειώνονται ελαφρώς σε σχέση με το έτος βάσης.

Σύνολο Πάγιου Ενεργητικού: Αυξάνεται στο σύνολο του ενεργητικού. Σε σχέση με το έτος βάσης έχει επίσης πολύ μεγάλη αυξητική τάση.

Αποθέματα: Παρουσιάζουν πτωτική τάση. Στο σύνολο του ενεργητικού εμφανίζουν μείωση και σε σχέση με το έτος βάσης, το 2007 παρουσιάζουν μείωση σε ποσοστό 21,39%.

Πελάτες: Παρουσιάζουν σημαντικές διακυμάνσεις και αυξομειώσεις. Στο σύνολο του ενεργητικού εμφανίζουν τελικά μείωση και σε σχέση με το έτος βάσης, το 2007 παρουσιάζουν σημαντική μείωση και αποτελούν το 57,47%.

Απαιτήσεις: Παρουσιάζουν ανάλογη συμπεριφορά με το λογαριασμό «Πελάτες».

Διαθέσιμα: Ακολουθούν επίσης την ίδια πορεία με τις απαιτήσεις και τους πελάτες και μειώνονται διαχρονικά.

Κυκλοφορούν ενεργητικό: Παρουσιάζει μικτές τάσεις καθώς μέχρι το 2009 αυξάνεται και μειώνεται στη συνέχεια τόσο στο σύνολο του ενεργητικού όσο και σε σχέση με το έτος βάσης.

Σύνολο Ενεργητικού: Από τον ισολογισμό παρατηρούμε ότι μειώνεται ως το 2009, στη συνέχεια αυξάνεται λίγο το 2010 και την τελευταία χρονιά, 2011, μειώνεται επιπλέον.

Σύνολο Καθαρού Ενεργητικού: Από τον ισολογισμό παρατηρούμε ότι αυξάνεται μέχρι το 2009, μειώνεται σημαντικά το 2010 και 2011, και σε σχέση με το έτος βάσης είναι μειωμένο κατά 6,93%.

Ίδια κεφάλαια: Στην πενταετία παρουσιάζουν μικτές τάσεις καθώς αυξάνονται ως το 2009 και κατόπιν μειώνονται. Σε σχέση επίσης με το έτος βάσης έχουν μειωθεί κατά 37,17%.

Μακροπρόθεσμες υποχρεώσεις: Η εταιρεία δεν έχει καθόλου μακροπρόθεσμες υποχρεώσεις, γεγονός που παραμένει σταθερό σε όλη τη διάρκεια της εξεταζόμενης περιόδου.

Βραχυχρόνιες υποχρεώσεις: Στην πενταετία αυξομειώνονται. Παρατηρούμε ότι μειώνονται στο σύνολο του παθητικού, αλλά και σε σχέση με το έτος βάσης.

Πωλήσεις: Από τον ισολογισμό παρατηρούμε ότι οι πωλήσεις της εταιρείας μειώνονται και σε σχέση με το έτος βάσης υπάρχει μείωση κατά 21,75%.

Κόστος Πωληθέντων: Σε σχέση με τις πωλήσεις παρουσιάζει αυξομειώσεις και σε σχέση με το έτος βάσης μειώνεται.

Τόκοι Χρεωστικοί: Ο λογαριασμός αυξάνεται κατά πολύ κατά της διάρκειας της πενταετίας και εμφανίζει ιλιγγιώδη αύξηση σε σχέση με το έτος βάσης.

Καθαρά Κέρδη: Παρουσιάζουν διακυμάνσεις καθώς παρά την πτωτική πορεία έχουμε κέρδη μέχρι το 2009, αλλά στη συνέχεια το 2010 παρουσιάζονται σοβαρές ζημιές και ξανά υπερκάλυψη των ζημιών και κερδοφόρο αποτέλεσμα το 2011.

6.4.2 Εφαρμογή Αριθμοδεικτών

Εφαρμόζοντας τους αριθμοδείκτες στους Ισολογισμούς και τα Αποτελέσματα Χρήσης της εταιρείας ASTRAZENECA A.E. προκύπτουν τα παρακάτω συμπεράσματα:

Δείκτης αποδοτικότητας ενεργητικού:

Ο δείκτης αυτός δείχνει την ικανότητα της επιχείρησης να πραγματοποιεί κέρδη. Κινείται αρχικά σε υψηλά επίπεδα, αλλά στη συνέχεια έχει μια πτωτική πορεία. Οπότε, μπορούμε να συμπεράνουμε ότι η απόδοση του συνόλου των επενδύσεων χειροτερεύει.

· *Δείκτης αποδοτικότητας ιδίων κεφαλαίων:* Παρατηρούμε ότι στο σύνολο της περιόδου ο δείκτης μειώνεται και μάλιστα καταλήγει να έχει αρνητικές τιμές το 2010 και αυξάνεται σημαντικά το 2011.

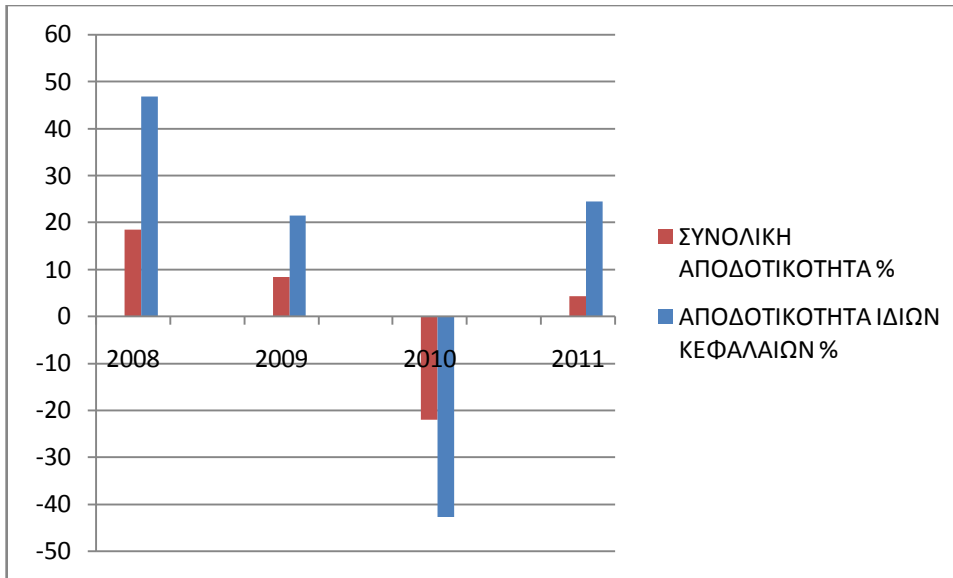

ΔΙΑΓΡΑΜΜΑ 6.4.1: ΑΠΟΔΟΤΙΚΟΤΗΤΑ

Δείκτες Περιθωρίου Κέρδους:

Οι δείκτες περιθωρίου κέρδους δείχνουν την αναλογία των κερδών της επιχείρησης σε σχέση με τις πωλήσεις της, δηλαδή το κατά πόσο επικερδής είναι η επιχείρηση. Κινείται με έντονες πτωτικές τάσεις και αυξάνεται σημαντικά την τελευταία χρονιά.

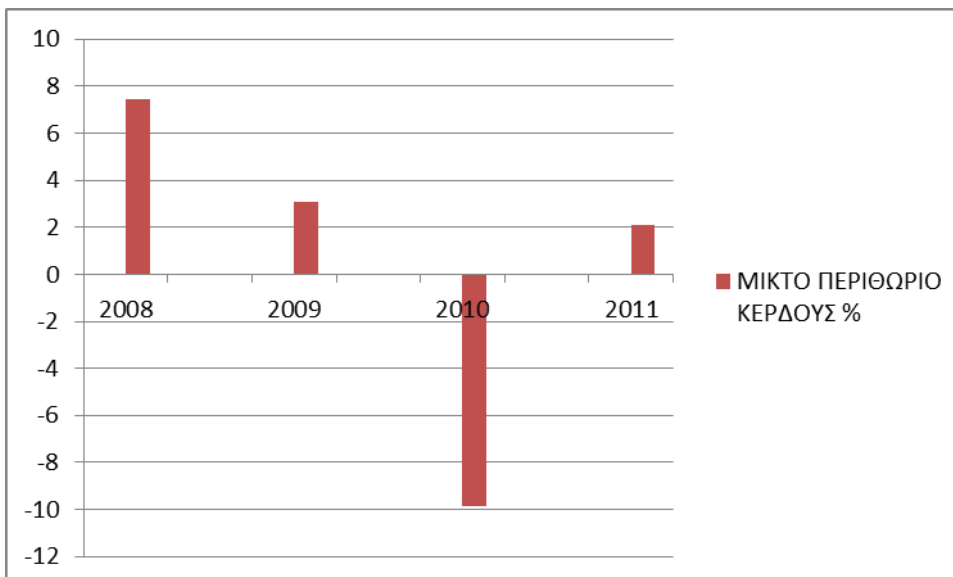

ΔΙΑΓΡΑΜΜΑ 6.4.2: ΠΕΡΙΘΩΡΙΟ ΚΕΡΔΟΥΣ

Δείκτες Κυκλοφοριακής Ταχύτητας:

- Παρατηρούμε ότι ο δείκτης ταχύτητας κυκλοφορίας ενεργητικού έχει μια σχετικά σταθερή τιμή σε όλη τη διάρκεια της εξεταζόμενης περιόδου.
- Ο δείκτης ταχύτητας κυκλοφορίας παγίων εμφανίζει έντονες διακυμάνσεις και καταλήγει να έχει μια φθίνουσα πορεία μέσα στην εξεταζόμενη περίοδο. Μπορούμε λοιπόν να συμπεραίνουμε ότι η εταιρεία δεν κάνει καλή χρήση των παγίων στοιχείων της.
- Ο αριθμοδείκτης ταχύτητας κυκλοφορίας κυκλοφορούντος ενεργητικού εμφανίζεται στην πενταετία να αυξομειώνεται όχι σε σημαντικό βαθμό.
- Ο δείκτης ταχύτητας κυκλοφορίας αποθεμάτων εμφανίζει επίσης μικρή μείωση στη διάρκεια της εξεταζόμενης περιόδου.
- Ο δείκτης ταχύτητας κυκλοφορίας διαθεσίμων παρουσιάζει μια αυξητική τάση στη διάρκεια της περιόδου.
- Ο δείκτης αποτελεσματικότητας πελατών παρουσιάζει αυξητική τάση μέχρι το 2010 και στη συνέχεια μειώνεται.

Παρατηρώντας και τις τιμές του δείκτη αποτελεσματικότητας προμηθευτών, βλέπουμε ότι ο δείκτης παρουσιάζει διακυμάνσεις με πτωτικές, τελικά, τάσεις. Αυτό σημαίνει ότι η εταιρεία στην περίοδο πληρώνει τους προμηθευτές της όλο και πιο γρήγορα.

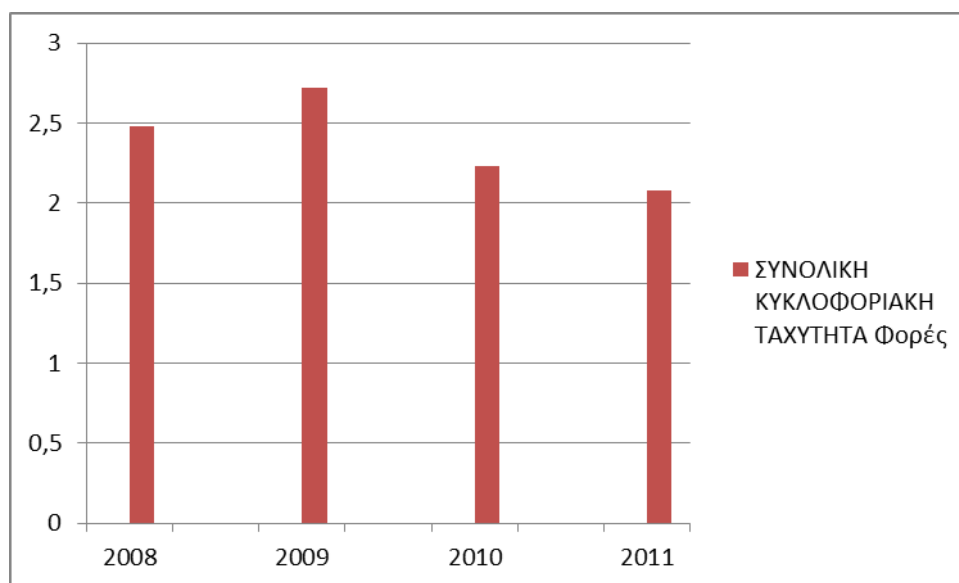

ΔΙΑΓΡΑΜΜΑ 6.4.3: ΣΥΝΟΛΙΚΗ ΚΥΚΛΟΦΟΡΙΑΚΗ ΤΑΧΥΤΗΤΑ



ΔΙΑΓΡΑΜΜΑ 6.4.4: ΚΥΚΛΟΦΟΡΙΑΚΗ ΤΑΧΥΤΗΤΑ ΠΑΓΙΟΥ ΕΝΕΡΓΗΤΙΚΟΥ ΚΑΙ ΚΥΚΛΟΦΟΡΟΥΝΤΟΣ ΕΝΕΡΓΗΤΙΚΟΥ

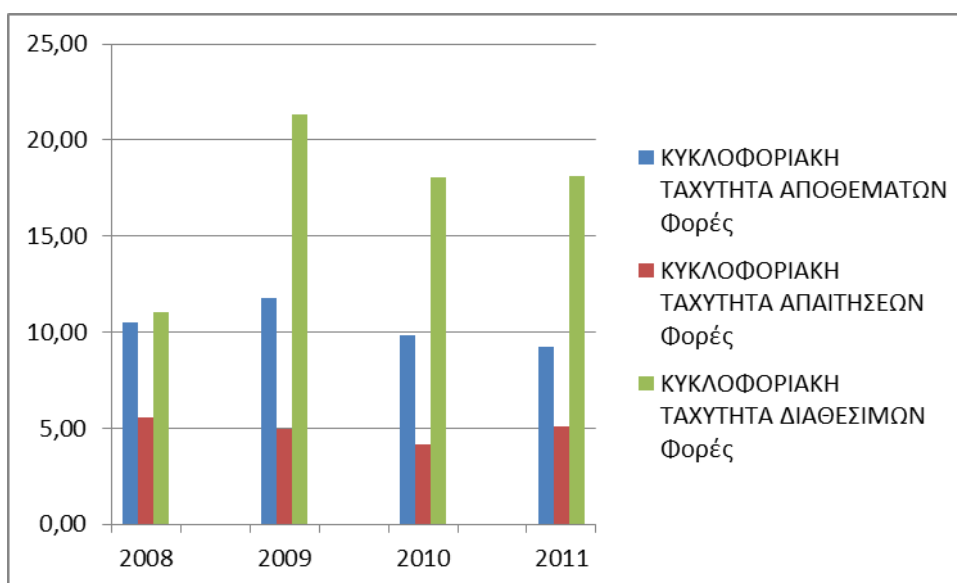

ΔΙΑΓΡΑΜΜΑ 6.4.5: ΚΥΚΛΟΦΟΡΙΑΚΗ ΤΑΧΥΤΗΤΑ ΑΠΟΘΕΜΑΤΩΝ, ΑΠΑΙΤΗΣΕΩΝ, ΔΙΑΘΕΣΙΜΩΝ

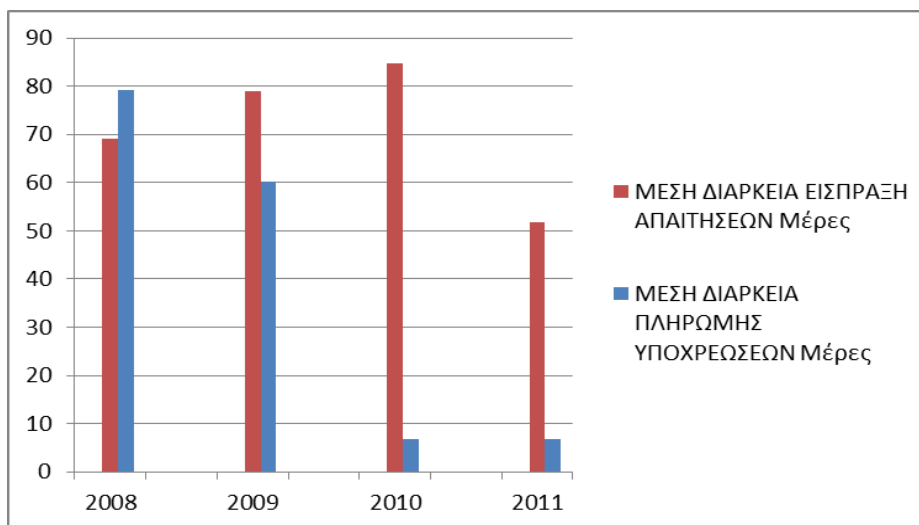

ΔΙΑΓΡΑΜΜΑ 6.4.6: ΑΠΟΤΕΛΕΣΜΑΤΙΚΟΤΗΤΑ

Δείκτες ρευστότητας:

Οι δείκτες ρευστότητας δείχνουν την ικανότητα της επιχείρησης να ανταποκρίνεται στις τρέχουσες υποχρεώσεις της.

- Από το δείκτη γενικής ρευστότητας παρατηρούμε ότι η εταιρεία παρουσιάζει αύξηση ρευστών καθώς ο δείκτης αυξάνεται σημαντικά ως το 2009.
- Ο δείκτης τρέχουσας ρευστότητας επίσης εμφανίζει τιμές άνω της μονάδας, οπότε τα αμέσως ρευστοποιήσιμα στοιχεία της επιχείρησης επαρκούν για να καλύψουν τις τρέχουσες υποχρεώσεις της.

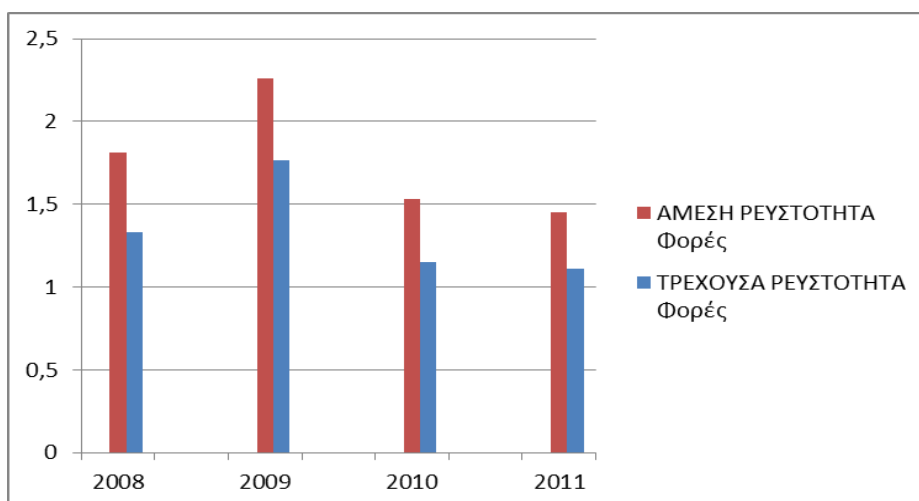

ΔΙΑΓΡΑΜΜΑ 6.4.7: ΡΕΥΣΤΟΤΗΤΑ

Δείκτες Δανειακής Επιβάρυνσης:

Οι δείκτες δανειακής επιβάρυνσης δείχνουν το κατά πόσο η επιχείρηση παρέχει ασφάλεια στους πιστωτές της.

· Ο δείκτης Ξένα/Ίδια κεφάλαια και ο δείκτης Ξένων μακροπρόθεσμων/ Απασχοληθέντα κεφάλαια δεν υπολογίζονται καθώς η εταιρεία δεν εκμεταλλεύεται ξένα κεφάλαια.

Δείκτες κάλυψης τόκων και μερισμάτων:

Οι δείκτες αυτοί μετρούν πόσες φορές μπορεί να γίνει μια πληρωμή με τη χρησιμοποίηση των διαθεσίμων της.

· Ο δείκτης κάλυψης τόκων στο σύνολο μειώνεται σε πολύ σημαντικό ποσοστό. Οι τιμές του δείκτη εμφανίζονται οριακές τα τελευταία έτη, οπότε και η ικανότητα της επιχείρησης να καλύπτει τα χρηματοπιστωτικά της έξοδα είναι κακή.

· Ο δείκτης κάλυψης μερισμάτων δεν υπολογίζεται καθώς η εταιρεία δεν αποδίδει μερίσματα.

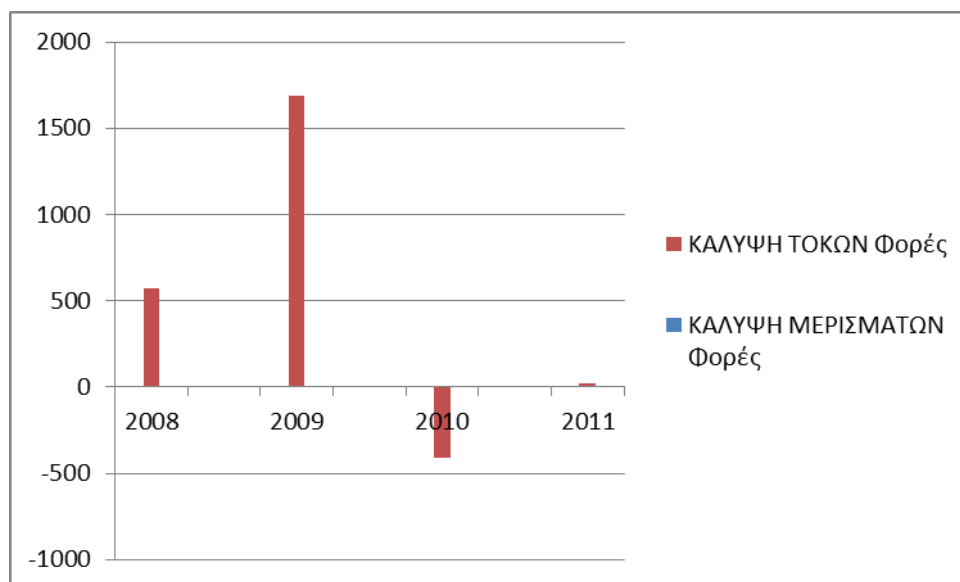

ΔΙΑΓΡΑΜΜΑ 6.4.8: ΚΑΛΥΨΗ ΤΟΚΩΝ ΚΑΙ ΜΕΡΙΣΜΑΤΩΝ

Δείκτες παγιοποίησης περιουσίας:

Ο δείκτης αυτός δίνει τον αριθμό των φορών που το πάγιο ενεργητικό διαφέρει από το κυκλοφορούν.

· Ο δείκτης πάγιο/κυκλοφορούν της εταιρείας είναι μικρότερος της μονάδας, οπότε η επιχείρηση χαρακτηρίζεται ως εντάσεως κυκλοφορούντων στοιχείων. Ο δείκτης εμφανίζεται να αυξάνεται.

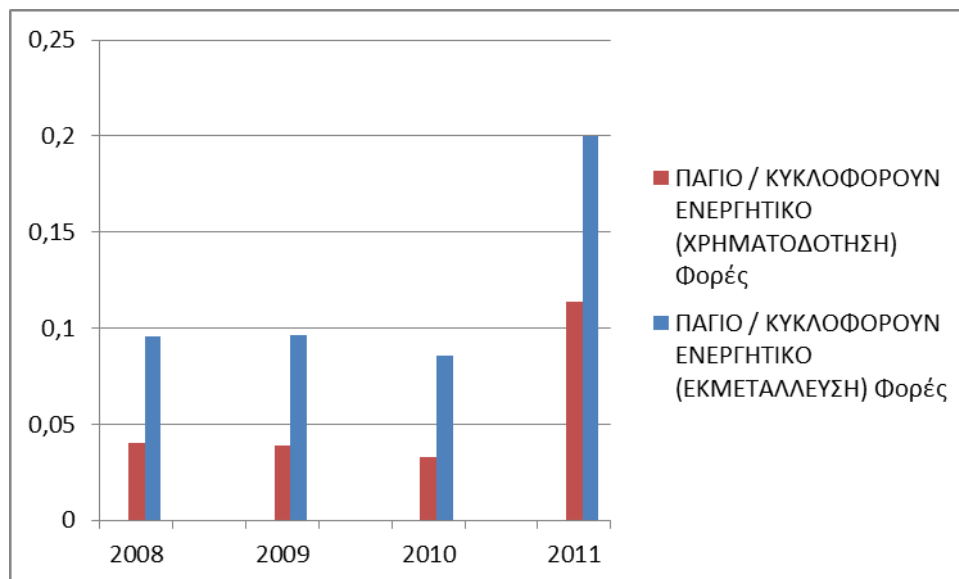

ΔΙΑΓΡΑΜΜΑ 6.4.9: ΠΑΓΙΟΠΟΙΗΣΗ ΠΕΡΙΟΥΣΙΑΣ

Δείκτες Χρηματοδότησης Ενεργητικού:

Οι δείκτες χρηματοδότησης δείχνουν το βαθμό που το πάγιο ενεργητικό και οι μακροχρόνιες τοποθετήσεις της επιχείρησης χρηματοδοτούνται με κεφάλαια μεγάλης διάρκειας και με ίδια κεφάλαια.

· Ο δείκτης *ιδία/πάγια* μειώνεται στην πενταετία. Συμπεραίνουμε ότι, το πάγιο και οι μακροχρόνιες τοποθετήσεις εκτός της επιχείρησης δε χρηματοδοτούνται με ίδια κεφάλαια.

· Δείκτης *απασχοληθέντα/πάγιο*: Παρατηρείται ότι η τιμή του μειώνεται σημαντικά στην πενταετία. Αυτό σημαίνει ότι το πάγιο ενεργητικό και οι μακροχρόνιες τοποθετήσεις της εταιρείας χρηματοδοτούνται όλο και λιγότερο με κεφάλαια μεγάλης διάρκειας.

· Ο δείκτης *καθαρό κεφάλαιο κίνησης/κυκλοφορούν ενεργητικό* μειώνεται σημαντικά. Συμπεραίνουμε ότι το μέρος εκείνο του κυκλοφορούντος που συμπεριφέρεται σαν πάγιο ενεργητικό χρηματοδοτείται με κεφάλαια μικρής διάρκειας.

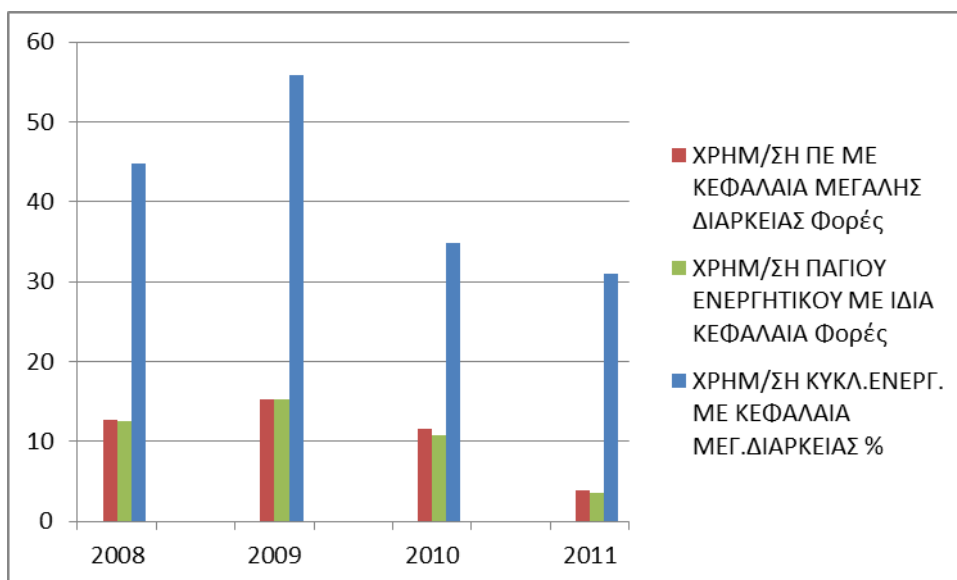

ΔΙΑΓΡΑΜΜΑ 6.4.10: ΧΡΗΜΑΤΟΔΟΤΗΣΗ ΕΝΕΡΓΗΤΙΚΟΥ

6.5 ΒΙΑΝΕΞ ΑΕ

6.5.1 Δείκτες Τάσης και Ανάλυση Κοινού Μεγέθους

Εφαρμόζοντας τη μέθοδο ανάλυσης κοινού μεγέθους και την ανάλυση δεικτών τάσης στους Ισολογισμούς και τα Αποτελέσματα Χρήσης της εταιρείας ΒΙΑΝΕΞ Α.Ε. προκύπτουν τα παρακάτω συμπεράσματα:

Έξοδα εγκατάστασης: Παρουσιάζουν ιδιαίτερα σημαντική αύξηση κατά το τελευταίο έτος της εξεταζόμενης περιόδου.

Συμμετοχές: Παρουσιάζουν μικρές διακυμάνσεις στο σύνολο του ενεργητικού και αυξάνονται ελαφρώς σε σχέση με το έτος βάσης.

Σύνολο Πάγιου Ενεργητικού: Αυξάνεται στο σύνολο του ενεργητικού. Σε σχέση με το έτος βάσης έχει επίσης μικρή αυξητική τάση.

Αποθέματα: Παρουσιάζουν αυξητική τάση. Στο σύνολο του ενεργητικού εμφανίζουν αύξηση, αλλά σε σχέση με το έτος βάσης, το 2007 παρουσιάζουν μείωση σε ποσοστό 25,93%.

Πελάτες: Παρουσιάζουν σημαντικές μειώσεις στη διάρκεια της πενταετίας. Στο σύνολο του ενεργητικού εμφανίζουν τελικά μείωση και σε σχέση με το έτος βάσης, το 2007 παρουσιάζουν σημαντική μείωση σε ποσοστό 51,68%.

Απαιτήσεις: Παρουσιάζουν ανάλογη συμπεριφορά με το λογαριασμό «Πελάτες».

Διαθέσιμα: Ακολουθούν επίσης την ίδια πορεία με τις απαιτήσεις και τους πελάτες και μειώνονται διαχρονικά.

Κυκλοφορούν ενεργητικό: Παρουσιάζει μικτές τάσεις καθώς μέχρι το 2009 αυξάνεται και μειώνεται στη συνέχεια τόσο στο σύνολο του ενεργητικού όσο και σε σχέση με το έτος βάσης.

Σύνολο Ενεργητικού: Από τον ισολογισμό παρατηρούμε ότι αυξάνεται ως το 2009, στη συνέχεια ακολουθεί πτωτική πορεία. Σε σχέση με το 2007, που θεωρούμε ως έτος βάσης ο λογαριασμός το 2011 εμφανίζεται μειωμένος κατά 32,95%.

Σύνολο Καθαρού Ενεργητικού: Από τον ισολογισμό παρατηρούμε ότι αυξάνεται ως το 2008, μειώνεται το 2009 και κατόπιν αυξάνεται πάλι.

Ίδια κεφάλαια: Στην πενταετία παρουσιάζουν μικτές τάσεις καθώς αυξάνονται ως το 2008, μειώνονται το 2009 και κατόπιν σημειώνουν ανοδική πορεία. Σε σχέση επίσης με το έτος βάσης έχουν αυξηθεί κατά 78,66%.

Μακροπρόθεσμες υποχρεώσεις: Η εταιρεία δεν έχει καθόλου μακροπρόθεσμες υποχρεώσεις, γεγονός που παραμένει σταθερό σε όλη τη διάρκεια της εξεταζόμενης περιόδου.

Βραχυχρόνιες υποχρεώσεις: Στην πενταετία αυξομειώνονται. Παρατηρούμε ότι μειώνονται στο σύνολο του παθητικού αλλά και σε σχέση με το έτος βάσης.

Πωλήσεις: Από τον ισολογισμό παρατηρούμε ότι οι πωλήσεις της εταιρείας αυξάνονται ως το 2009 και στη συνέχεια μειώνονται και σε σχέση με το έτος βάσης υπάρχει μείωση κατά 6,54%.

Κόστος Πωληθέντων: Σε σχέση με τις πωλήσεις παρουσιάζει αυξομειώσεις και σε σχέση με το έτος βάσης μειώνεται.

Τόκοι Χρεωστικοί: Ο λογαριασμός αυξάνεται κατά πολύ κατά της διάρκειας της πενταετίας και εμφανίζει πολύ σημαντική αύξηση σε σχέση με το έτος βάσης.

Καθαρά Κέρδη: Παρουσιάζουν διακυμάνσεις καθώς παρά τη πτωτική πορεία έχουμε κέρδη. Σε σχέση με το έτος βάσης παρουσιάζουν μείωση 52,66%.

6.5.2 Εφαρμογή Αριθμοδεικτών

Εφαρμόζοντας τους αριθμοδείκτες στους Ισολογισμούς και τα Αποτελέσματα Χρήσης της εταιρείας ΒΙΑΝΕΞ ΑΕ προκύπτουν τα παρακάτω συμπεράσματα:

Δείκτης αποδοτικότητας ενεργητικού:

Ο δείκτης αυτός δείχνει την ικανότητα της επιχείρησης να πραγματοποιεί κέρδη. Κινείται αρχικά σε υψηλά επίπεδα, αλλά στη συνέχεια έχει μια πτωτική πορεία. Οπότε, μπορούμε να συμπεράνουμε ότι η απόδοση του συνόλου των επενδύσεων χειροτερεύει.

· *Δείκτης αποδοτικότητας ιδίων κεφαλαίων:* Παρατηρούμε ότι στο σύνολο της περιόδου ο δείκτης μειώνεται σημαντικά.

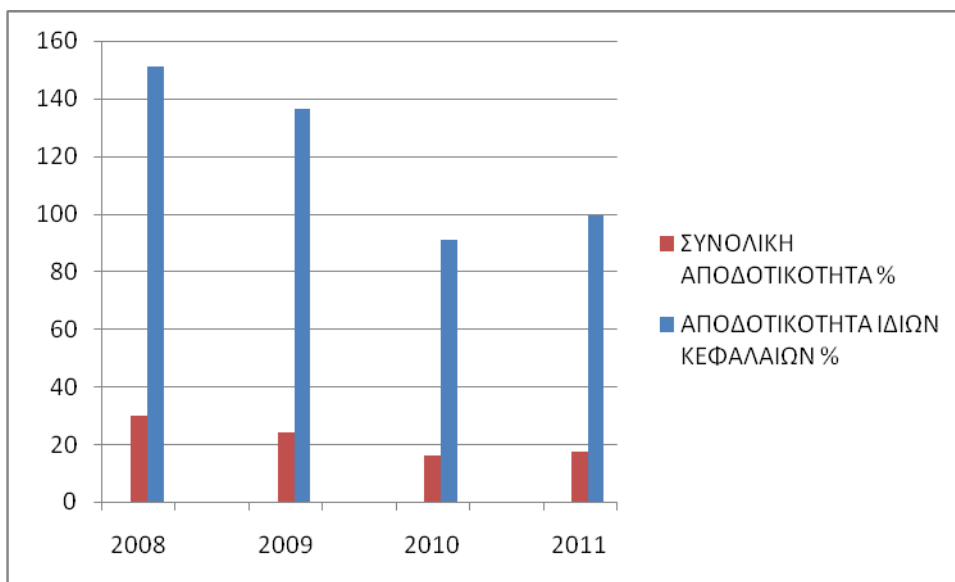

ΔΙΑΓΡΑΜΜΑ 6.5.1: ΑΠΟΔΟΤΙΚΟΤΗΤΑ

Δείκτες Περιθωρίου Κέρδους:

Οι δείκτες περιθωρίου κέρδους δείχνουν την αναλογία των κερδών της επιχείρησης σε σχέση με τις πωλήσεις της, δηλαδή το κατά πόσο επικερδής είναι η επιχείρηση. Κινείται με πτωτικές τάσεις.

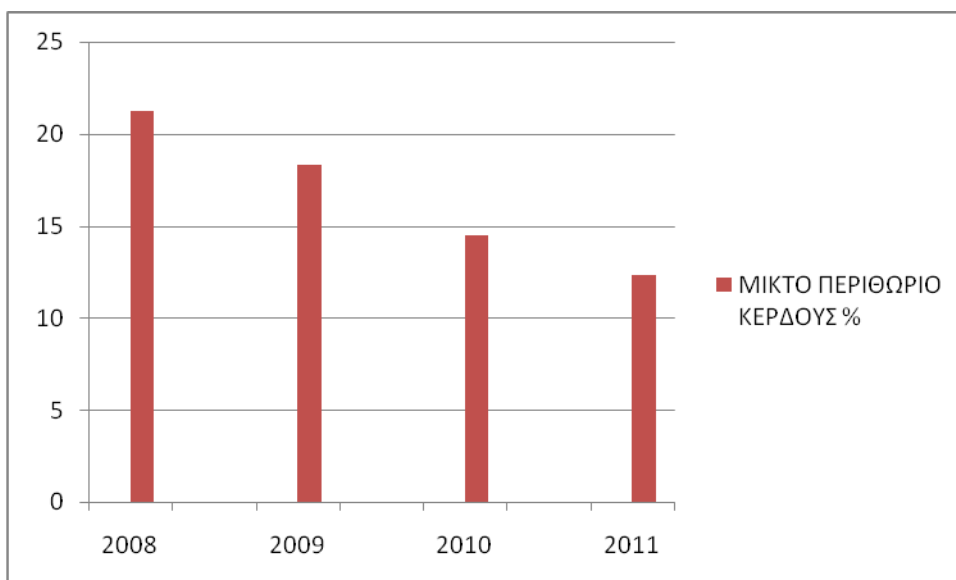

ΔΙΑΓΡΑΜΜΑ 6.5.2: ΠΕΡΙΘΩΡΙΟ ΚΕΡΔΟΥΣ

Δείκτες Κυκλοφοριακής Ταχύτητας:

- Παρατηρούμε ότι ο δείκτης ταχύτητας κυκλοφορίας ενεργητικού έχει μια σχετικά σταθερή τιμή σε όλη τη διάρκεια της εξεταζόμενης περιόδου.
- Ο δείκτης ταχύτητας κυκλοφορίας παγίων καταλήγει να έχει μια φθίνουσα πορεία μέσα στην εξεταζόμενη περίοδο και μπορούμε να συμπεραίνουμε ότι η εταιρεία δεν κάνει καλή χρήση των παγίων στοιχείων της.
- Ο αριθμοδείκτης ταχύτητας κυκλοφορίας κυκλοφορούντος ενεργητικού εμφανίζεται στην πενταετία να αυξομειώνεται όχι σε σημαντικό βαθμό.
- Ο δείκτης ταχύτητας κυκλοφορίας αποθεμάτων εμφανίζει επίσης μικρή αύξηση στη διάρκεια της εξεταζόμενης περιόδου.
- Ο δείκτης ταχύτητας κυκλοφορίας διαθεσίμων παρουσιάζει μια αυξητική τάση στη διάρκεια της περιόδου.
- Ο δείκτης αποτελεσματικότητας πελατών παρουσιάζει φθίνουσα τάση.

Παρατηρώντας και τις τιμές του δείκτη αποτελεσματικότητας προμηθευτών, βλέπουμε ότι ο δείκτης παρουσιάζει διακυμάνσεις με πτωτικές, τελικά, τάσεις. Αυτό σημαίνει ότι η εταιρεία στην περίοδο πληρώνει τους προμηθευτές της όλο και πιο γρήγορα.

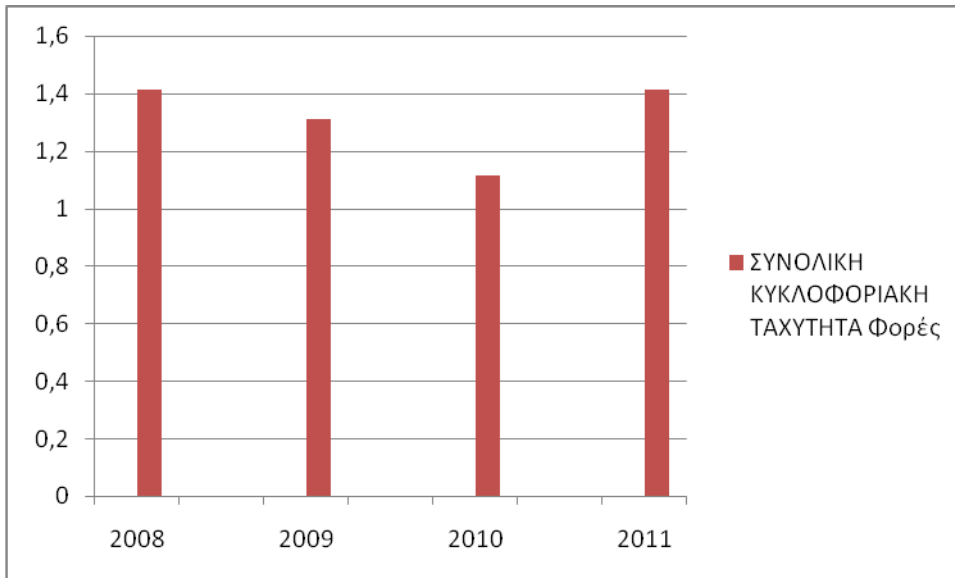

ΔΙΑΓΡΑΜΜΑ 6.5.3: ΣΥΝΟΛΙΚΗ ΚΥΚΛΟΦΟΡΙΑΚΗ ΤΑΧΥΤΗΤΑ

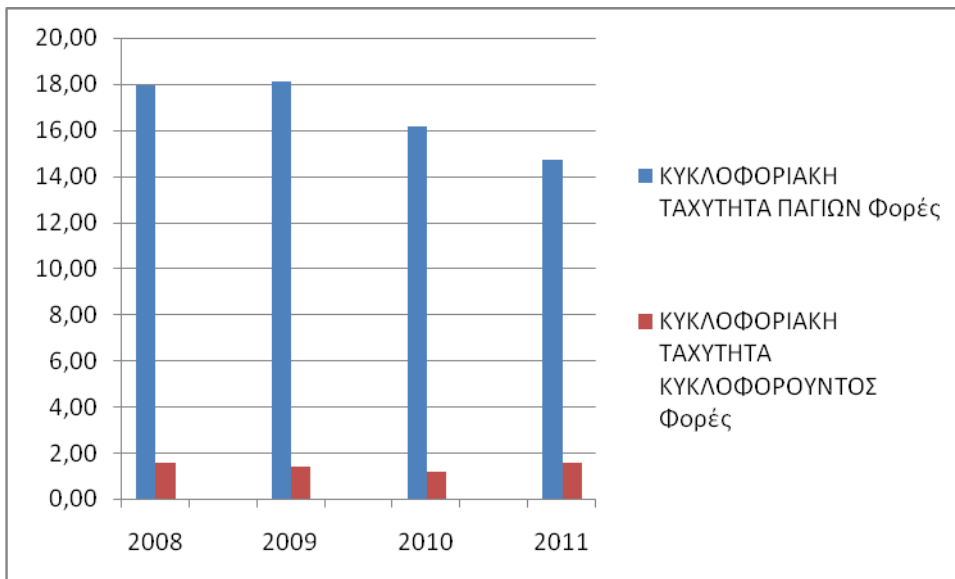

ΔΙΑΓΡΑΜΜΑ 6.5.4: ΚΥΚΛΟΦΟΡΙΑΚΗ ΤΑΧΥΤΗΤΑ ΠΑΓΙΟΥ ΕΝΕΡΓΗΤΙΚΟΥ ΚΑΙ ΚΥΚΛΟΦΟΡΟΥΝΤΟΣ ΕΝΕΡΓΗΤΙΚΟΥ

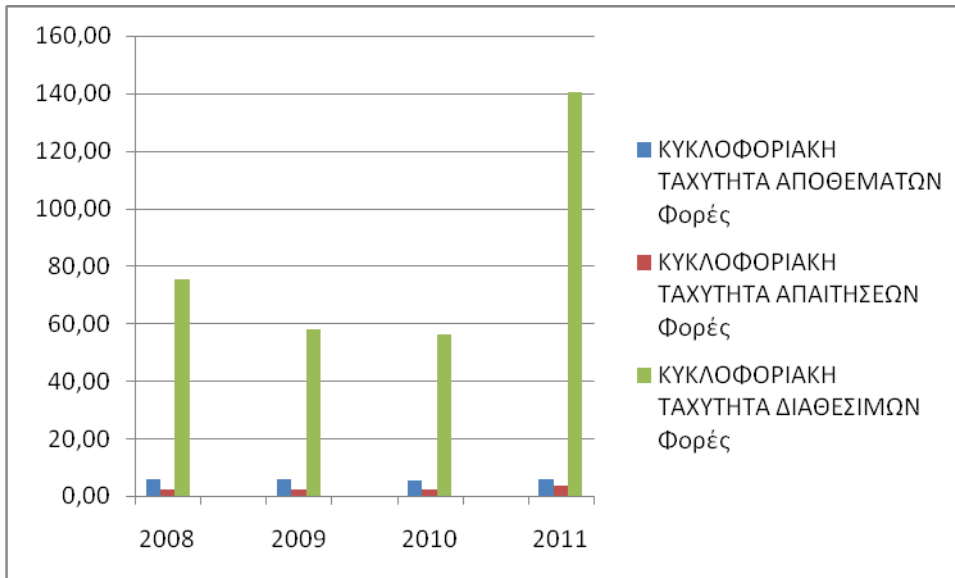

ΔΙΑΓΡΑΜΜΑ 6.5.5: ΚΥΚΛΟΦΟΡΙΑΚΗ ΤΑΧΥΤΗΤΑ ΑΠΟΘΕΜΑΤΩΝ, ΑΠΑΙΤΗΣΕΩΝ, ΔΙΑΘΕΣΙΜΩΝ

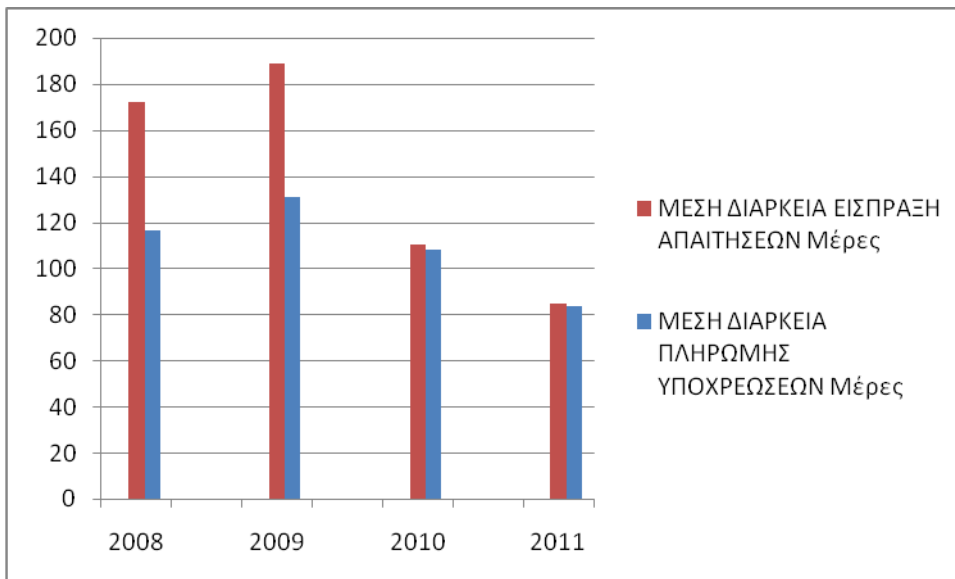

ΔΙΑΓΡΑΜΜΑ 6.5.6: ΑΠΟΤΕΛΕΣΜΑΤΙΚΟΤΗΤΑ

Δείκτες ρευστότητας:

Οι δείκτες ρευστότητας δείχνουν την ικανότητα της επιχείρησης να ανταποκρίνεται στις τρέχουσες υποχρεώσεις της.

· Από το δείκτη γενικής ρευστότητας παρατηρούμε ότι ο δείκτης εμφανίζει τιμές άνω της μονάδος, αλλά η πτωτική πορεία είναι εμφανής.

· Ο δείκτης τρέχουσας ρευστότητας επίσης εμφανίζει τιμές κάτω της μονάδας, οπότε τα αμέσως ρευστοποιήσιμα στοιχεία της επιχείρησης δεν επαρκούν για να καλύψουν τις τρέχουσες υποχρεώσεις της.

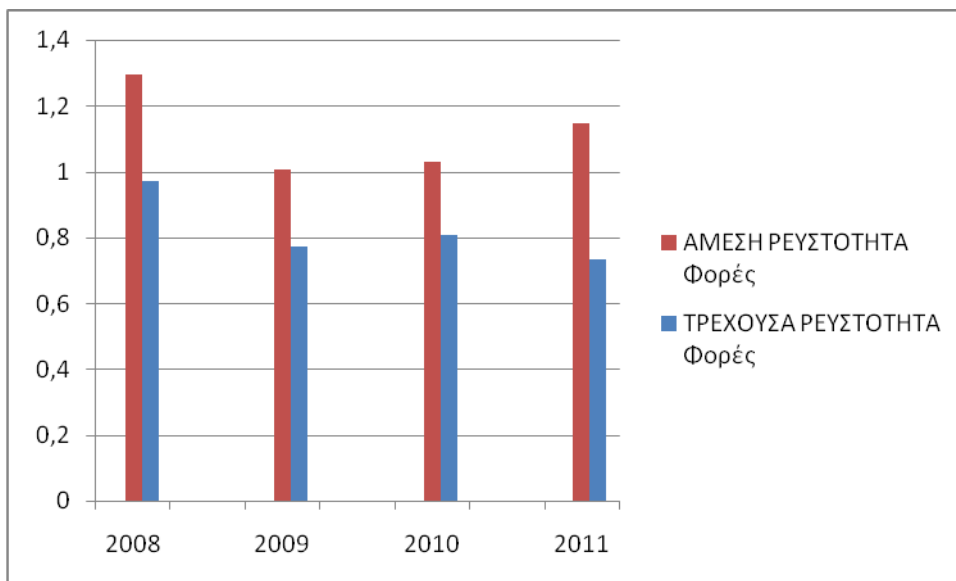

ΔΙΑΓΡΑΜΜΑ 6.5.7: ΡΕΥΣΤΟΤΗΤΑ

Δείκτες Δανειακής Επιβάρυνσης:

Οι δείκτες δανειακής επιβάρυνσης δείχνουν το κατά πόσο η επιχείρηση παρέχει ασφάλεια στους πιστωτές της.

· Ο δείκτης Ξένα/Ίδια κεφάλαια και ο δείκτης Ξένων μακροπρόθεσμων/ Απασχοληθέντα κεφάλαια δεν υπολογίζονται καθώς η εταιρεία δεν εκμεταλλεύεται ξένα κεφάλαια.

Δείκτες κάλυψης τόκων και μερισμάτων:

Οι δείκτες αυτοί μετρούν πόσες φορές μπορεί να γίνει μια πληρωμή με τη χρησιμοποίηση των διαθεσίμων της.

· Ο δείκτης κάλυψης τόκων στο σύνολο μειώνεται σε πολύ σημαντικό ποσοστό. Οι τιμές του δείκτη εμφανίζονται οριακές τα τελευταία έτη, οπότε και η ικανότητα της επιχείρησης να καλύπτει τα χρηματοπιστωτικά της έξοδα είναι κακή.

· Ο δείκτης κάλυψης μερισμάτων παρουσιάζει επίσης μείωση, γεγονός που δείχνει τη δυσκολία της επιχείρησης να αποδίδει μερίσματα στους μετόχους της.

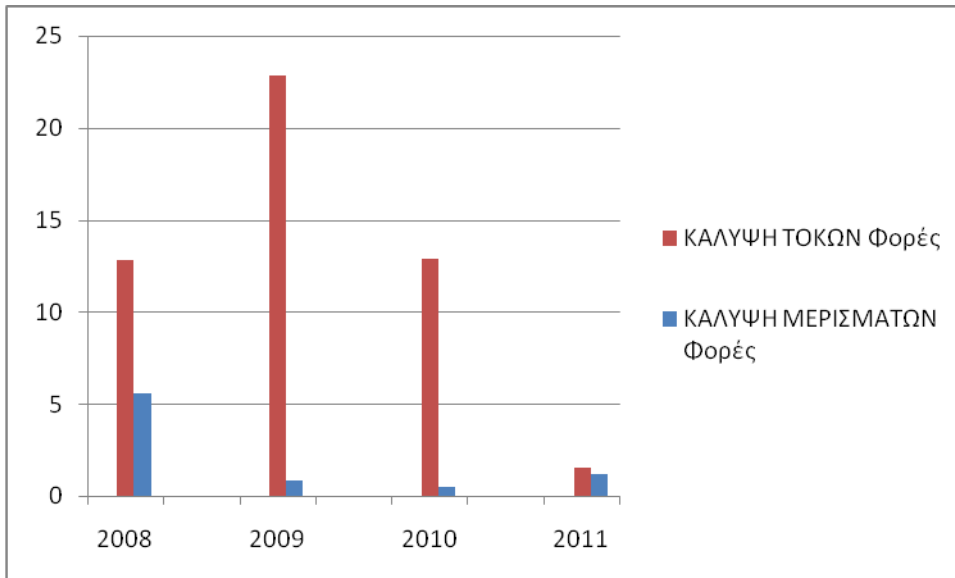

ΔΙΑΓΡΑΜΜΑ 6.5.8: ΚΑΛΥΨΗ ΤΟΚΩΝ ΚΑΙ ΜΕΡΙΣΜΑΤΩΝ

Δείκτες παγιοποίησης περιουσίας:

Ο δείκτης αυτός δίνει τον αριθμό των φορών που το πάγιο ενεργητικό διαφέρει από το κυκλοφορούν.

· Ο δείκτης πάγιο/κυκλοφορούν της εταιρείας είναι μικρότερος της μονάδας, οπότε η επιχείρηση χαρακτηρίζεται ως εντάσεως κυκλοφορούντων στοιχείων. Ο δείκτης εμφανίζεται να αυξάνεται.

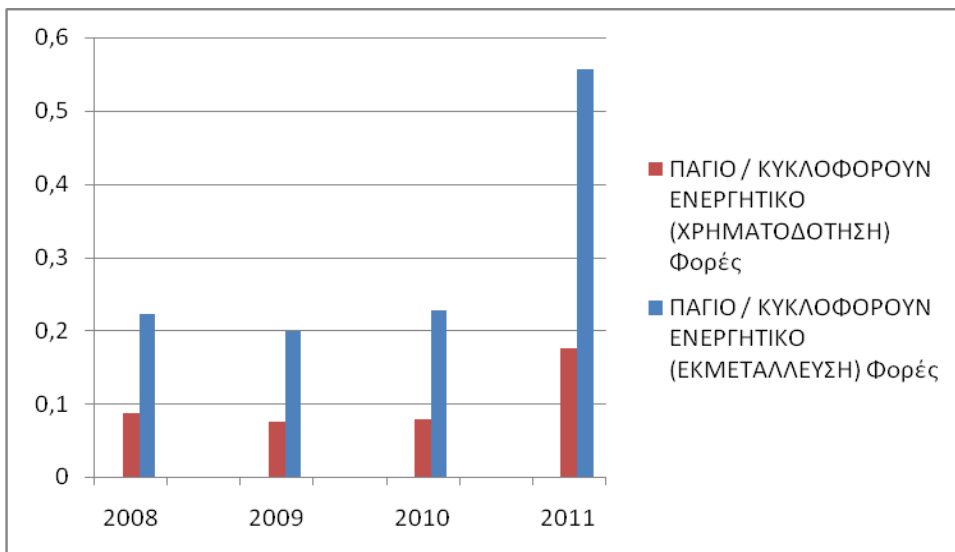

ΔΙΑΓΡΑΜΜΑ 6.5.9: ΠΑΓΙΟΠΟΙΗΣΗ ΠΕΡΙΟΥΣΙΑΣ

Δείκτες Χρηματοδότησης Ενεργητικού:

Οι δείκτες χρηματοδότησης δείχνουν το βαθμό που το πάγιο ενεργητικό και οι μακροχρόνιες τοποθετήσεις της επιχείρησης χρηματοδοτούνται με κεφάλαια μεγάλης διάρκειας και με ίδια κεφάλαια.

- Ο δείκτης *ιδία/πάγια* μειώνεται στην πενταετία. Συμπεραίνουμε ότι, το πάγιο και οι μακροχρόνιες τοποθετήσεις εκτός της επιχείρησης δε χρηματοδοτούνται με ίδια κεφάλαια.
- Δείκτης *απασχοληθέντα/πάγιο*: Παρατηρείται ότι η τιμή του μειώνεται σημαντικά στην πενταετία. Αυτό σημαίνει ότι το πάγιο ενεργητικό και οι μακροχρόνιες τοποθετήσεις της εταιρείας χρηματοδοτούνται όλο και λιγότερο με κεφάλαια μεγάλης διάρκειας.
- Ο δείκτης *καθαρό κεφάλαιο κίνησης/κυκλοφορούν ενεργητικό* αυξάνεται σημαντικά. Συμπεραίνουμε ότι, το μέρος εκείνο του κυκλοφορούντος που συμπεριφέρεται σαν πάγιο ενεργητικό χρηματοδοτείται με κεφάλαια μεγάλης διάρκειας.

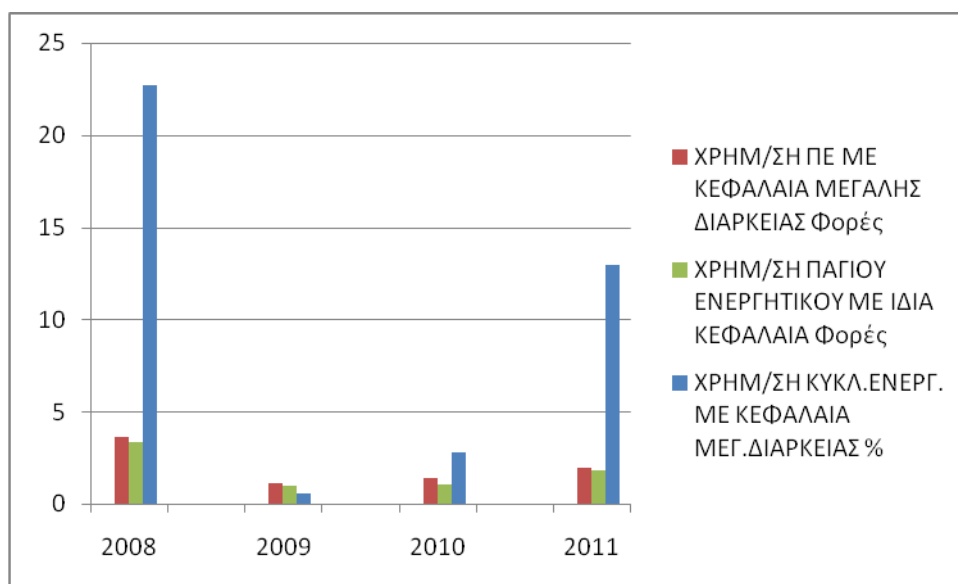

ΔΙΑΓΡΑΜΜΑ 6.5.10: ΧΡΗΜΑΤΟΔΟΤΗΣΗ ΕΝΕΡΓΗΤΙΚΟΥ

6.6 GLAXOSMITHKLINE A.E.B.E.

6.6.1 Δείκτες Τάσης και Ανάλυση Κοινού Μεγέθους

Εφαρμόζοντας τη μέθοδο ανάλυσης κοινού μεγέθους και την ανάλυση δεικτών τάσης στους Ισολογισμούς και τα Αποτελέσματα Χρήσης της εταιρείας GLAXOSMITHKLINE A.E.B.E. προκύπτουν τα παρακάτω συμπεράσματα:

Έξοδα εγκατάστασης: Είναι μηδενικά στη διάρκεια της εξεταζόμενης περιόδου.

Συμμετοχές: Παρουσιάζουν μείωση τόσο στο σύνολο του ενεργητικού όσο και σε σχέση με το έτος βάσης.

Σύνολο Πάγιου Ενεργητικού: Αυξάνεται στο σύνολο του ενεργητικού. Σε σχέση με το έτος βάσης έχει όμως πτωτική εξέλιξη.

Αποθέματα: Παρουσιάζουν πτωτική τάση. Στο σύνολο του ενεργητικού εμφανίζουν μείωση και σε σχέση με το έτος βάσης, το 2007 παρουσιάζουν μείωση σε ποσοστό 40,58%.

Πελάτες: Παρουσιάζουν σημαντικές διακυμάνσεις και αυξομειώσεις. Στο σύνολο του ενεργητικού εμφανίζουν τελικά μείωση και σε σχέση με το έτος βάσης, το 2007 παρουσιάζουν σημαντική μείωση και αποτελούν το 45,54%.

Απαιτήσεις: Παρουσιάζουν ανάλογη συμπεριφορά με το λογαριασμό «Πελάτες».

Διαθέσιμα: Ακολουθούν επίσης την ίδια πορεία με τις απαιτήσεις και τους πελάτες και μειώνονται διαχρονικά.

Κυκλοφορούν ενεργητικό: Παρουσιάζει μικτές τάσεις καθώς μέχρι το 2009 αυξάνεται και μειώνεται στη συνέχεια τόσο στο σύνολο του ενεργητικού όσο και σε σχέση με το έτος βάσης.

Σύνολο Ενεργητικού: Από τον ισολογισμό παρατηρούμε ότι αυξάνεται ως το 2009, στη συνέχεια όμως έχει φθίνουσα πορεία.

Σύνολο Καθαρού Ενεργητικού: Από τον ισολογισμό παρατηρούμε ότι αυξάνεται μέχρι το 2009, μειώνεται σημαντικά στη συνέχεια και το 2011 έχει μειωθεί σε ποσοστό 39,45% σε σχέση με το έτος βάσης.

Ίδια κεφάλαια: Στην πενταετία παρουσιάζουν μικτές τάσεις και στο σύνολο του ενεργητικού αυξάνονται. Σε σχέση επίσης με το έτος βάσης έχουν μειωθεί κατά 31,76%.

Μακροπρόθεσμες υποχρεώσεις: Η εταιρεία δεν έχει καθόλου μακροπρόθεσμες υποχρεώσεις, γεγονός που παραμένει σταθερό σε όλη τη διάρκεια της εξεταζόμενης περιόδου.

Βραχυχρόνιες υποχρεώσεις: Στην πενταετία αυξομειώνονται. Παρατηρούμε ότι μειώνονται στο σύνολο του παθητικού, αλλά και σε σχέση με το έτος βάσης.

Πωλήσεις: Από τον ισολογισμό παρατηρούμε ότι οι πωλήσεις της εταιρείας αυξάνονται ως το 2009, αλλά στη συνέχεια ακολουθούν πτωτική πορεία. Σε σχέση με το έτος βάσης υπάρχει μείωση κατά 17,81%.

Κόστος Πωληθέντων: Σε σχέση με τις πωλήσεις παρουσιάζει αυξομειώσεις και σε σχέση με το έτος βάσης μειώνεται.

Τόκοι Χρεωστικοί: Ο λογαριασμός αυξάνεται κατά πολύ κατά της διάρκειας της πενταετίας και εμφανίζει αύξηση σε σχέση με το έτος βάσης κατά 15,49%.

Καθαρά Κέρδη: Παρουσιάζουν διακυμάνσεις καθώς παρά τη πτωτική πορεία έχουμε κέρδη μέχρι το 2009 αλλά στη συνέχεια το 2010 παρουσιάζονται σοβαρές ζημιές και ξανά υπέρκαλυψη των ζημιών και κερδοφόρο αποτέλεσμα το 2011.

6.6.2 Εφαρμογή Αριθμοδεικτών

Εφαρμόζοντας τους αριθμοδείκτες στους Ισολογισμούς και τα Αποτελέσματα Χρήσης της εταιρείας GLAXOSMITHKLINE A.E.B.E. προκύπτουν τα παρακάτω συμπεράσματα:

Δείκτης αποδοτικότητας ενεργητικού:

Ο δείκτης αυτός δείχνει την ικανότητα της επιχείρησης να πραγματοποιεί κέρδη. Κινείται αρχικά σε υψηλά επίπεδα, αλλά στη συνέχεια έχει μια πτωτική πορεία. Οπότε, μπορούμε να συμπεράνουμε ότι η απόδοση του συνόλου των επενδύσεων χειροτερεύει.

· *Δείκτης αποδοτικότητας ιδίων κεφαλαίων:* Παρατηρούμε ότι στο σύνολο της περιόδου ο δείκτης μειώνεται και μάλιστα καταλήγει να έχει αρνητικές τιμές το 2010 και αυξάνεται σημαντικά το 2011.

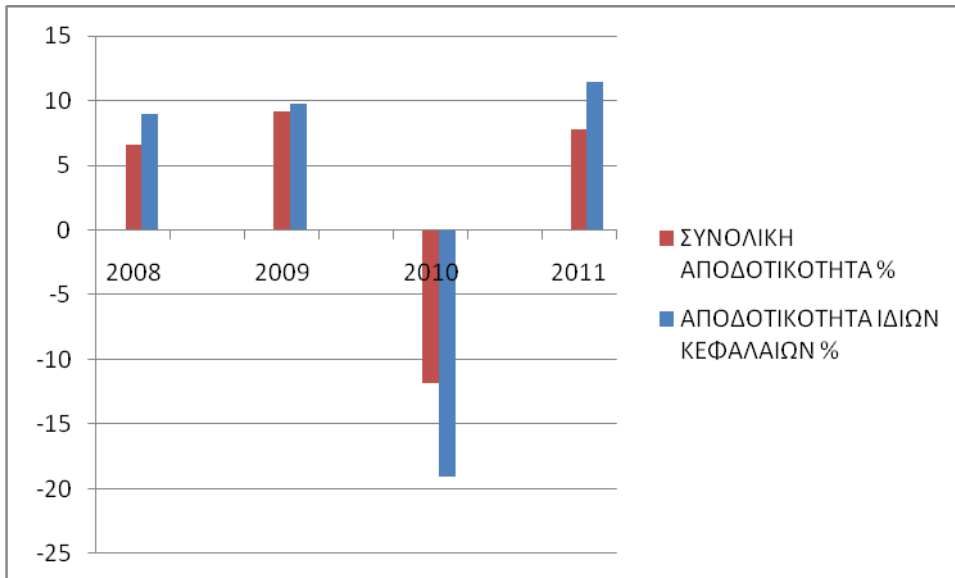

ΔΙΑΓΡΑΜΜΑ 6.6.1: ΑΠΟΔΟΤΙΚΟΤΗΤΑ

Δείκτες Περιθωρίου Κέρδους:

Οι δείκτες περιθωρίου κέρδους δείχνουν την αναλογία των κερδών της επιχείρησης σε σχέση με τις πωλήσεις της, δηλαδή το κατά πόσο επικερδής είναι η επιχείρηση. Κινείται με έντονες πτωτικές τάσεις και αυξάνεται σημαντικά την τελευταία χρονιά.

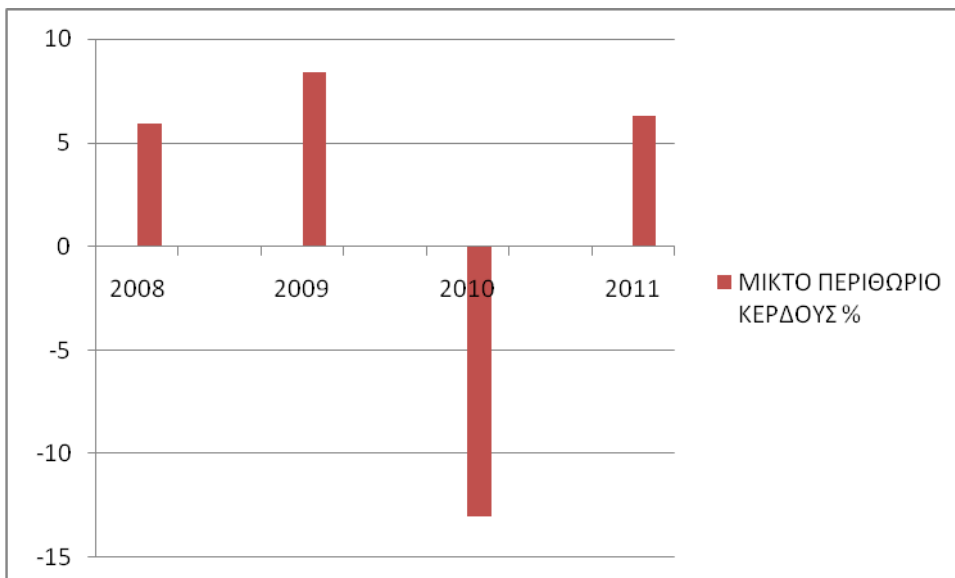

ΔΙΑΓΡΑΜΜΑ 6.6.2: ΠΕΡΙΘΩΡΙΟ ΚΕΡΔΟΥΣ

Δείκτες Κυκλοφοριακής Ταχύτητας:

- Παρατηρούμε ότι ο δείκτης ταχύτητας κυκλοφορίας ενεργητικού έχει μια σχετικά σταθερή τιμή σε όλη τη διάρκεια της εξεταζόμενης περιόδου.
- Ο δείκτης ταχύτητας κυκλοφορίας παγίων εμφανίζει διακυμάνσεις και καταλήγει να έχει μια αύξουσα πορεία μέσα στην εξεταζόμενη περίοδο και μπορούμε να συμπεραίνουμε ότι η εταιρεία κάνει καλή χρήση των παγίων στοιχείων της.
- Ο αριθμοδείκτης ταχύτητας κυκλοφορίας κυκλοφορούντος ενεργητικού εμφανίζεται στην πενταετία να αυξομειώνεται όχι σε σημαντικό βαθμό.
- Ο δείκτης ταχύτητας κυκλοφορίας αποθεμάτων εμφανίζει επίσης μικρή αύξηση στη διάρκεια της εξεταζόμενης περιόδου.
- Ο δείκτης ταχύτητας κυκλοφορίας διαθεσίμων παρουσιάζει μια αυξητική τάση στη διάρκεια της περιόδου.
- Ο δείκτης αποτελεσματικότητας πελατών παρουσιάζει αυξητική τάση μέχρι το 2009 και στη συνέχεια μειώνεται.

Παρατηρώντας και τις τιμές του δείκτη αποτελεσματικότητας προμηθευτών, βλέπουμε ότι ο δείκτης παρουσιάζει αύξουσα τάση. Αυτό σημαίνει ότι η εταιρεία στην περίοδο πληρώνει τους προμηθευτές της όλο και πιο αργά.

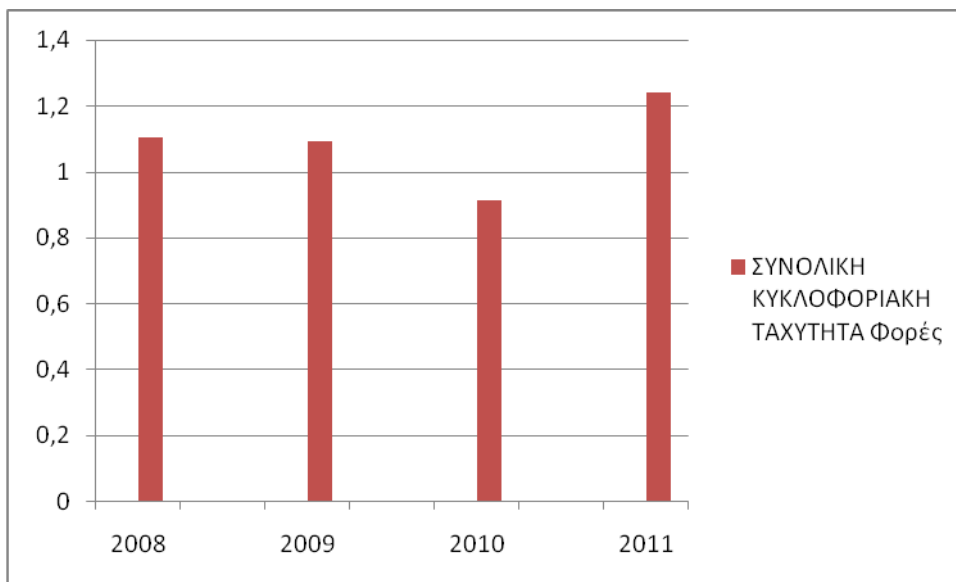

ΔΙΑΓΡΑΜΜΑ 6.6.3: ΣΥΝΟΛΙΚΗ ΚΥΚΛΟΦΟΡΙΑΚΗ ΤΑΧΥΤΗΤΑ

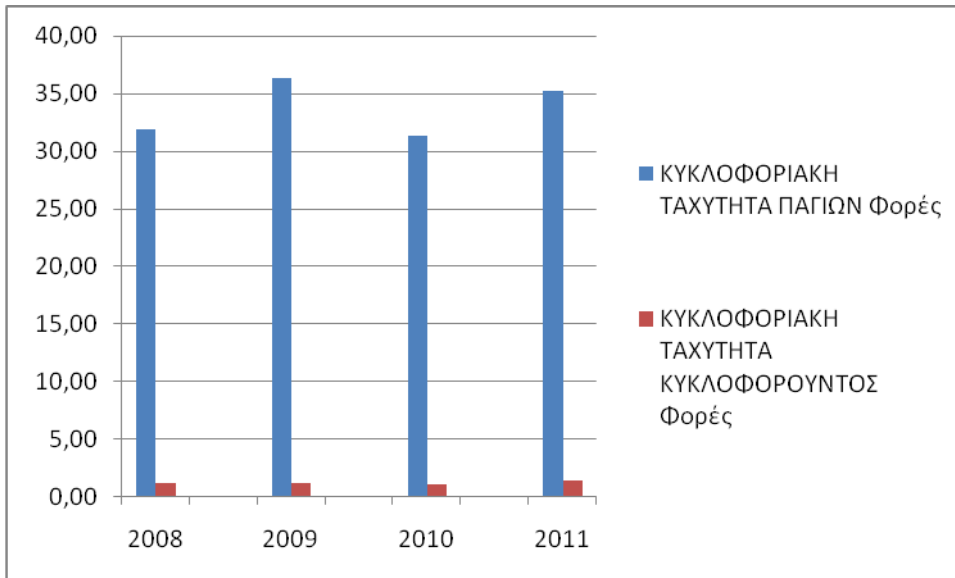

ΔΙΑΓΡΑΜΜΑ 6.6.4: ΚΥΚΛΟΦΟΡΙΑΚΗ ΤΑΧΥΤΗΤΑ ΠΑΓΙΟΥ ΕΝΕΡΓΗΤΙΚΟΥ ΚΑΙ ΚΥΚΛΟΦΟΡΟΥΝΤΟΣ ΕΝΕΡΓΗΤΙΚΟΥ

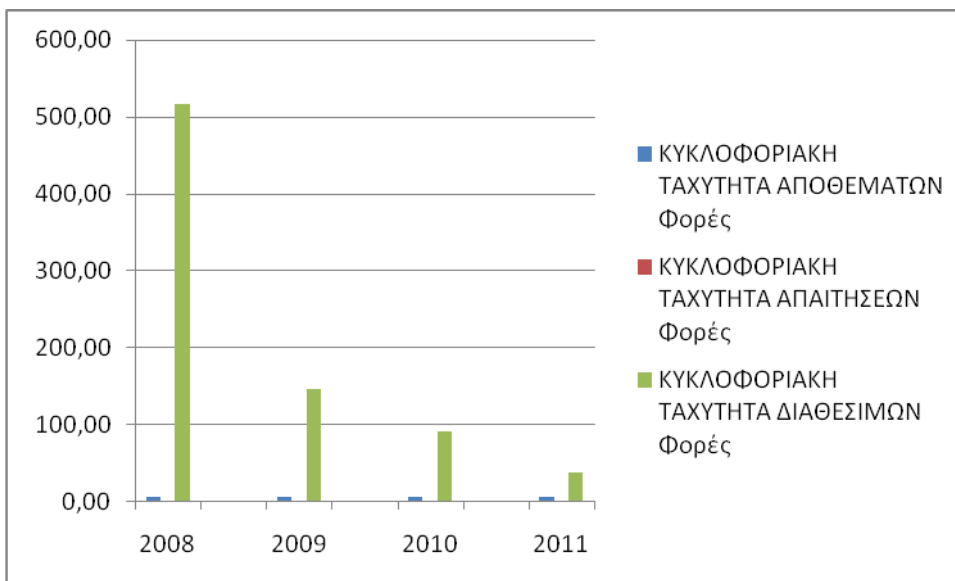

ΔΙΑΓΡΑΜΜΑ 6.6.5: ΚΥΚΛΟΦΟΡΙΑΚΗ ΤΑΧΥΤΗΤΑ ΑΠΟΘΕΜΑΤΩΝ, ΑΠΑΙΤΗΣΕΩΝ, ΔΙΑΘΕΣΙΜΩΝ

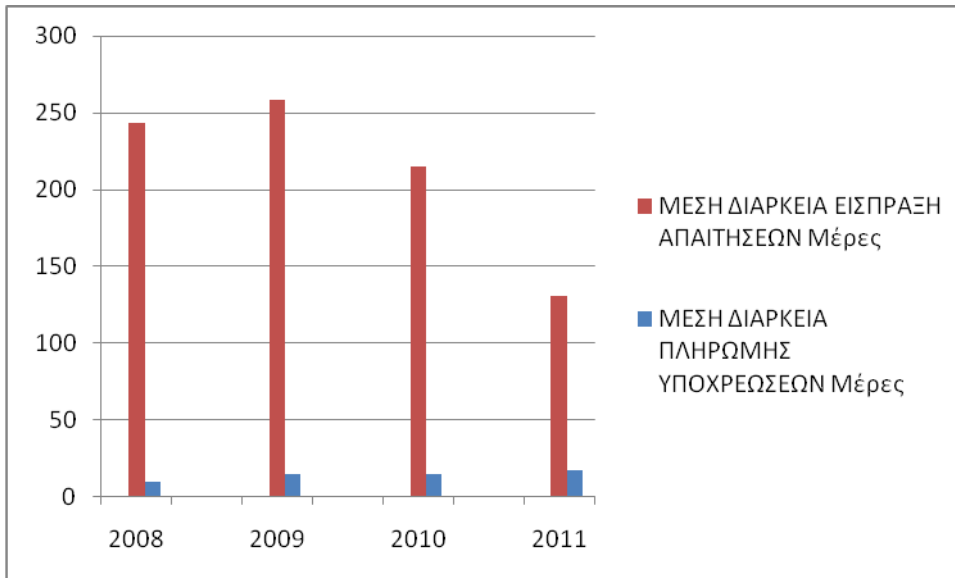

ΔΙΑΓΡΑΜΜΑ 6.6.6: ΑΠΟΤΕΛΕΣΜΑΤΙΚΟΤΗΤΑ

Δείκτες ρευστότητας:

Οι δείκτες ρευστότητας δείχνουν την ικανότητα της επιχείρησης να ανταποκρίνεται στις τρέχουσες υποχρεώσεις της.

- Από το δείκτη γενικής ρευστότητας παρατηρούμε ότι η εταιρεία παρουσιάζει αύξηση ρευστών καθώς ο δείκτης αυξάνεται σημαντικά, ειδικά το τελευταίο έτος.
- Ο δείκτης τρέχουσας ρευστότητας επίσης εμφανίζει τιμές αρκετά πάνω από τη μονάδα, οπότε τα αμέσως ρευστοποιήσιμα στοιχεία της επιχείρησης επαρκούν για να καλύψουν τις τρέχουσες υποχρεώσεις της.

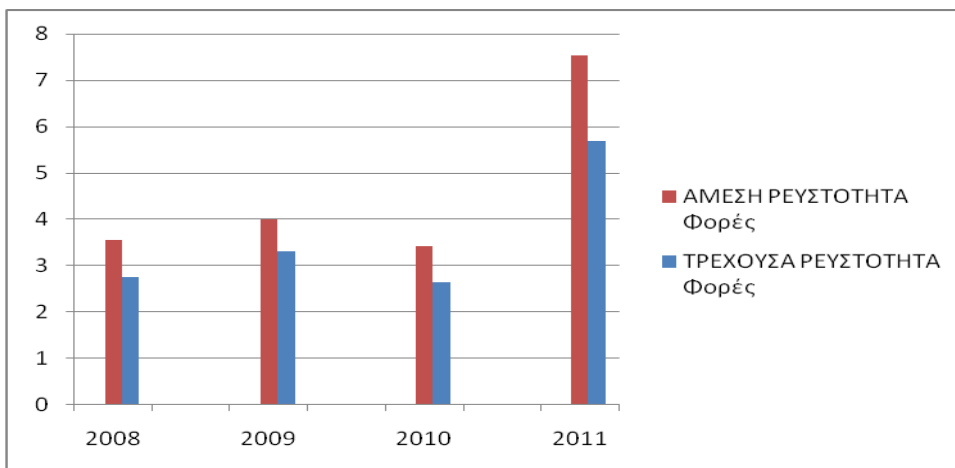

ΔΙΑΓΡΑΜΜΑ 6.6.7: ΡΕΥΣΤΟΤΗΤΑ

Δείκτες Δανειακής Επιβάρυνσης:

Οι δείκτες δανειακής επιβάρυνσης δείχνουν το κατά πόσο η επιχείρηση παρέχει ασφάλεια στους πιστωτές της.

· Ο δείκτης Ξένα/Ίδια κεφάλαια και ο δείκτης Ξένων μακροπρόθεσμων/ Απασχοληθέντα κεφάλαια δεν υπολογίζονται καθώς η εταιρεία δεν εκμεταλλεύεται ξένα κεφάλαια.

Δείκτες κάλυψης τόκων και μερισμάτων:

Οι δείκτες αυτοί μετρούν πόσες φορές μπορεί να γίνει μια πληρωμή με τη χρησιμοποίηση των διαθέσιμων της.

· Ο δείκτης κάλυψης τόκων στο σύνολο αυξάνεται σε πολύ σημαντικό ποσοστό. Όμως το 2010 εμφανίζει αρνητική τιμή λόγω των ζημιών που καταγράφονται στην εταιρεία.

· Ο δείκτης κάλυψης μερισμάτων δεν υπολογίζεται καθώς η εταιρεία δεν αποδίδει μερίσματα.

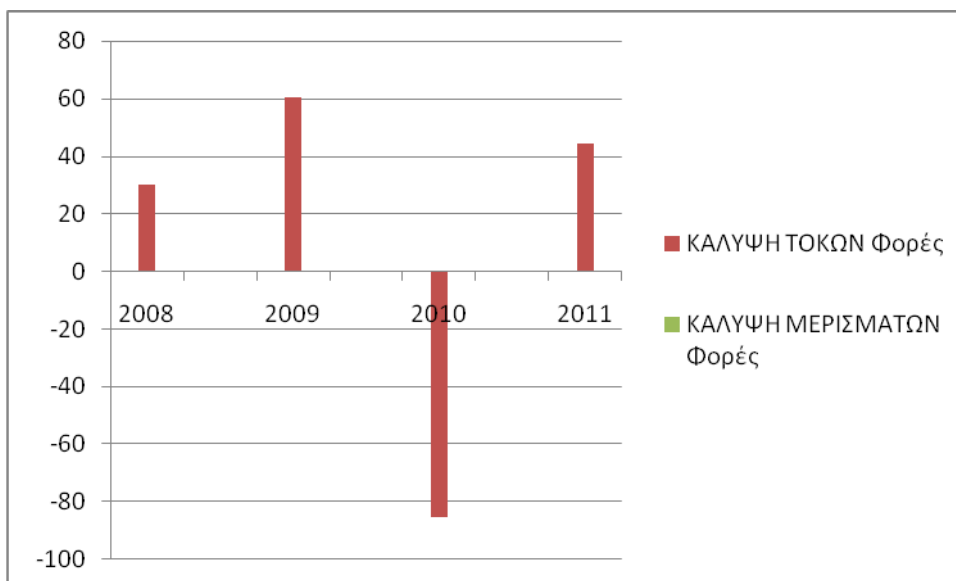

ΔΙΑΓΡΑΜΜΑ 6.6.8: ΚΑΛΥΨΗ ΤΟΚΩΝ ΚΑΙ ΜΕΡΙΣΜΑΤΩΝ

Δείκτες παγιοποίησης περιουσίας:

Ο δείκτης αυτός δίνει τον αριθμό των φορών που το πάγιο ενεργητικό διαφέρει από το κυκλοφορούν.

· Ο δείκτης πάγιο/κυκλοφορούν της εταιρείας είναι μικρότερος της μονάδας, οπότε η επιχείρηση χαρακτηρίζεται ως εντάσεως κυκλοφορούντων στοιχείων. Ο δείκτης εμφανίζεται να αυξάνεται.

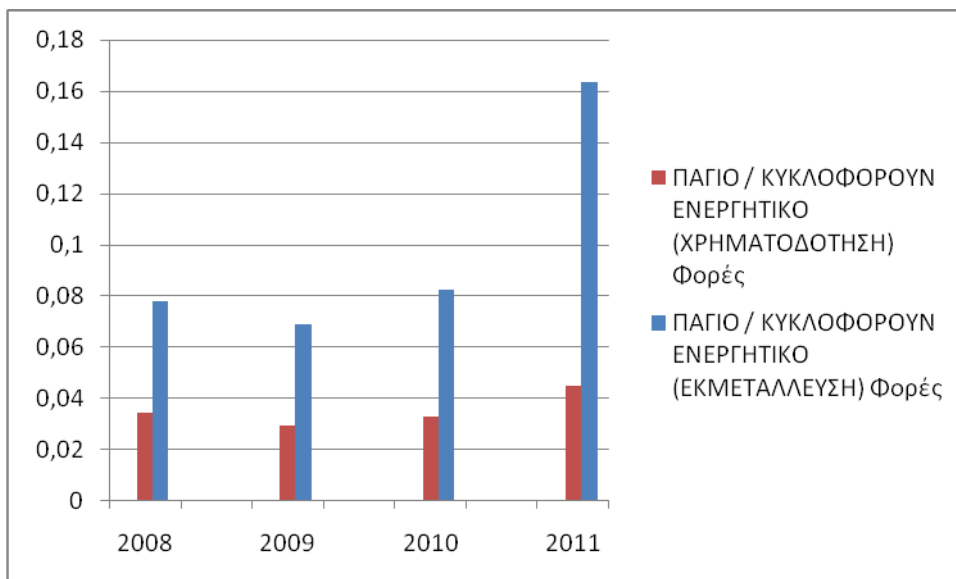

ΔΙΑΓΡΑΜΜΑ 6.6.9: ΠΑΓΙΟΠΟΙΗΣΗ ΠΕΡΙΟΥΣΙΑΣ

Οι δείκτες χρηματοδότησης δείχνουν το βαθμό που το πάγιο ενεργητικό και οι μακροχρόνιες τοποθετήσεις της επιχείρησης χρηματοδοτούνται με κεφάλαια μεγάλης διάρκειας και με ίδια κεφάλαια.

· Ο δείκτης *ίδια/πάγια* μειώνεται στην πενταετία. Συμπεραίνουμε ότι το πάγιο και οι μακροχρόνιες τοποθετήσεις εκτός της επιχείρησης δε χρηματοδοτούνται με ίδια κεφάλαια.

· Δείκτης *απασχοληθέντα/πάγιο*: Παρατηρείται ότι η τιμή του αυξομειώνεται στην πενταετία και το 2011 εμφανίζει μικρότερη τιμή σε σχέση με το 2007. Αυτό σημαίνει ότι το πάγιο ενεργητικό και οι μακροχρόνιες τοποθετήσεις της εταιρείας χρηματοδοτούνται όλο και λιγότερο με κεφάλαια μεγάλης διάρκειας.

· Ο δείκτης *καθαρό κεφάλαιο κίνησης/κυκλοφορούν ενεργητικό* αυξάνεται σημαντικά. Συμπεραίνουμε ότι, το μέρος εκείνο του κυκλοφορούντος που συμπεριφέρεται σαν πάγιο ενεργητικό χρηματοδοτείται με κεφάλαια μεγάλης διάρκειας.

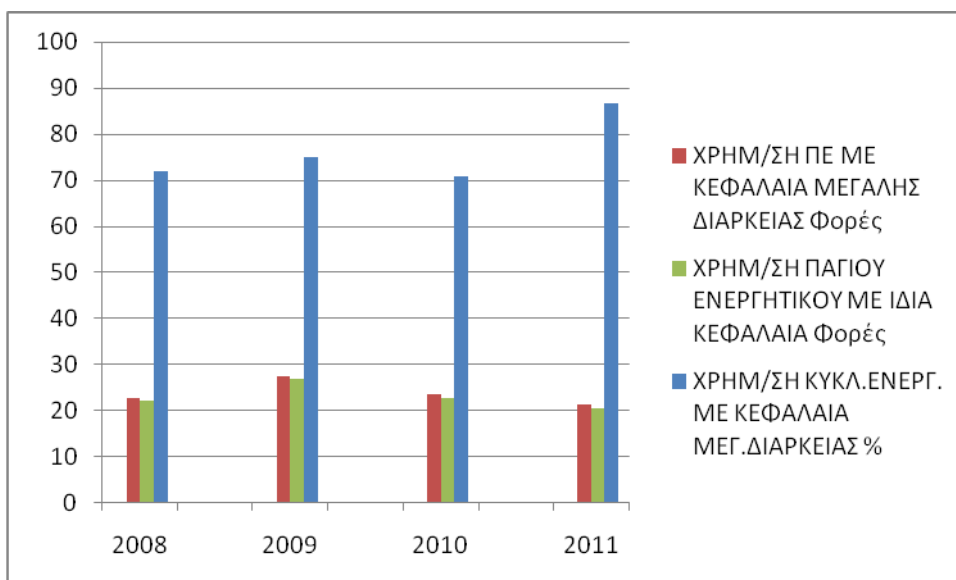

ΔΙΑΓΡΑΜΜΑ 6.6.10: ΧΡΗΜΑΤΟΔΟΤΗΣΗ ΕΝΕΡΓΗΤΙΚΟΥ

6.7 ΦΑΡΜΑΣΕΡΒ ΛΙΛΛΥ ΑΕ

6.7.1 Δείκτες Τάσης και Ανάλυση Κοινού Μεγέθους

Εφαρμόζοντας τη μέθοδο ανάλυσης κοινού μεγέθους και την ανάλυση δεικτών τάσης στους Ισολογισμούς και τα Αποτελέσματα Χρήσης της εταιρείας ΦΑΡΜΑΣΕΡΒ ΛΙΛΛΥ Α.Ε. προκύπτουν τα παρακάτω συμπεράσματα:

Έξοδα εγκατάστασης: Αυξάνονται στη διάρκεια της εξεταζόμενης περιόδου.

Συμμετοχές: Παρουσιάζουν μικρές διακυμάνσεις στο σύνολο του ενεργητικού και αυξάνονται σημαντικά σε σχέση με το έτος βάσης.

Σύνολο Πάγιου Ενεργητικού: Παρουσιάζει μικρή μείωση στο σύνολο του ενεργητικού. Σε σχέση με το έτος βάσης έχει επίσης φθίνουσα τάση.

Αποθέματα: Παρουσιάζουν πτωτική τάση. Στο σύνολο του ενεργητικού εμφανίζουν μείωση και σε σχέση με το έτος βάσης, το 2007 παρουσιάζουν μείωση σε ποσοστό 31,59%.

Πελάτες: Παρουσιάζουν σημαντικές διακυμάνσεις και αυξομειώση καθώς αυξάνονται ως το 2009 και μειώνονται στη συνέχεια. Στο σύνολο του ενεργητικού εμφανίζουν τελικά μείωση και σε σχέση με το έτος βάσης, το 2007 παρουσιάζουν σημαντική μείωση και αποτελούν το 47,67%.

Απαιτήσεις: Παρουσιάζουν ανάλογη συμπεριφορά με το λογαριασμό «Πελάτες».

Διαθέσιμα: Ακολουθούν επίσης την ίδια πορεία με τις απαιτήσεις και τους πελάτες και μειώνονται διαχρονικά.

Κυκλοφορούν ενεργητικό: Παρουσιάζει μικτές τάσεις καθώς μέχρι το 2009 αυξάνεται και μειώνεται στη συνέχεια στο σύνολο του ενεργητικού, αλλά αυξάνεται κατά 5,50% σε σχέση με το έτος βάσης.

Σύνολο Ενεργητικού: Από τον ισολογισμό παρατηρούμε ότι αυξάνεται ως το 2009, στη συνέχεια μειώνεται λίγο το 2010 και την τελευταία χρονιά, 2011, μειώνεται περισσότερο. Σε σχέση όμως με το έτος βάσης παρατηρούμε αύξηση κατά 19,38%.

Σύνολο Καθαρού Ενεργητικού: Από τον ισολογισμό παρατηρούμε ότι αυξάνεται μέχρι το 2009, μειώνεται λίγο το 2010 και το 2011 σημειώνει σημαντική αύξηση.

Ίδια κεφάλαια: Στην πενταετία παρουσιάζουν αυξητικές τάσεις και σε σχέση με το έτος βάσης σημειώνεται αύξηση κατά 57,69%.

Μακροπρόθεσμες υποχρεώσεις: Η εταιρεία δεν έχει καθόλου μακροπρόθεσμες υποχρεώσεις, γεγονός που παραμένει σταθερό σε όλη τη διάρκεια της εξεταζόμενης περιόδου.

Βραχυχρόνιες υποχρεώσεις: Στην πενταετία αυξομειώνονται. Παρατηρούμε ότι μειώνονται στο σύνολο του παθητικού, αλλά σε σχέση με το έτος βάσης σημειώνουν αύξηση κατά 12,27%.

Πωλήσεις: Από τον ισολογισμό παρατηρούμε ότι οι πωλήσεις της εταιρείας αυξάνονται ως το 2009 και στη συνέχεια έχουν φθίνουσα πορεία. Σε σχέση με το έτος βάσης υπάρχει μείωση κατά 11,20%.

Κόστος Πωληθέντων: Σε σχέση με τις πωλήσεις παρουσιάζει αυξομειώσεις και σε σχέση με το έτος βάσης μειώνεται.

Τόκοι Χρεωστικοί: Ο λογαριασμός αυξομειώνεται κατά της διάρκειας της πενταετίας και εμφανίζει τελικά μείωση σε σχέση με το έτος βάσης.

Καθαρά Κέρδη: Παρουσιάζουν διακυμάνσεις καθώς παρά τη πτωτική πορεία έχουμε κέρδη τα οποία μειώνονται από το 2009 και έπειτα.

6.7.2 Εφαρμογή Αριθμοδεικτών

Εφαρμόζοντας τους αριθμοδείκτες στους Ισολογισμούς και τα Αποτελέσματα Χρήσης της εταιρείας ΦΑΡΜΑΣΕΡΒ ΛΙΛΛΥ Α.Ε. προκύπτουν τα παρακάτω συμπεράσματα:

Δείκτης αποδοτικότητας ενεργητικού:

Ο δείκτης αυτός δείχνει την ικανότητα της επιχείρησης να πραγματοποιεί κέρδη. Κινείται αρχικά σε υψηλά επίπεδα, αλλά στη συνέχεια έχει μια πτωτική πορεία. Οπότε, μπορούμε να συμπεράνουμε ότι η απόδοση του συνόλου των επενδύσεων χειροτερεύει.

· *Δείκτης αποδοτικότητας ιδίων κεφαλαίων:* Παρατηρούμε ότι στο σύνολο της περιόδου ο δείκτης μειώνεται σε πολύ μεγάλο βαθμό.

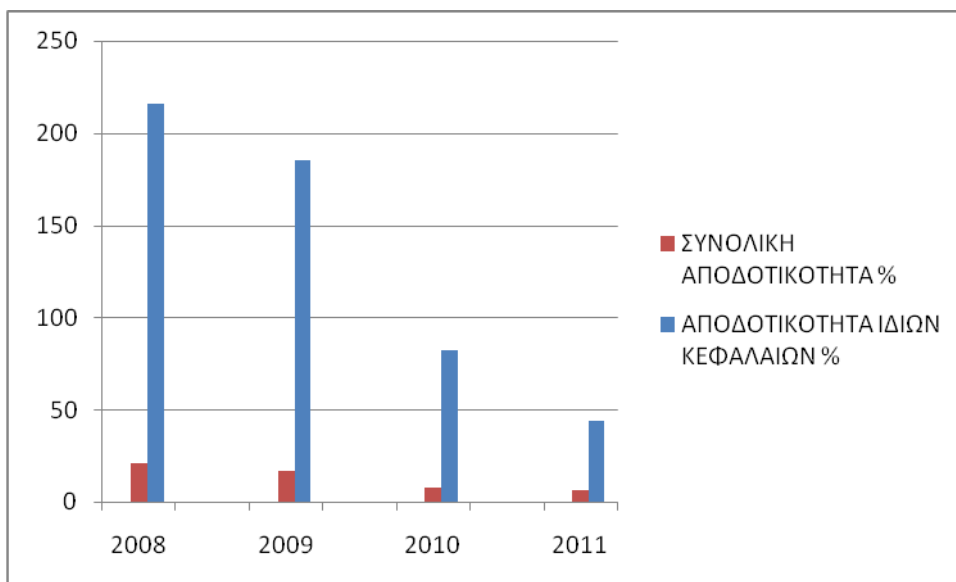

ΔΙΑΓΡΑΜΜΑ 6.7.1: ΑΠΟΔΟΤΙΚΟΤΗΤΑ

Δείκτες Περιθωρίου Κέρδους:

Οι δείκτες περιθωρίου κέρδους δείχνουν την αναλογία των κερδών της επιχείρησης σε σχέση με τις πωλήσεις της, δηλαδή το κατά πόσο επικερδής είναι η επιχείρηση. Κινείται με έντονες πτωτικές τάσεις.

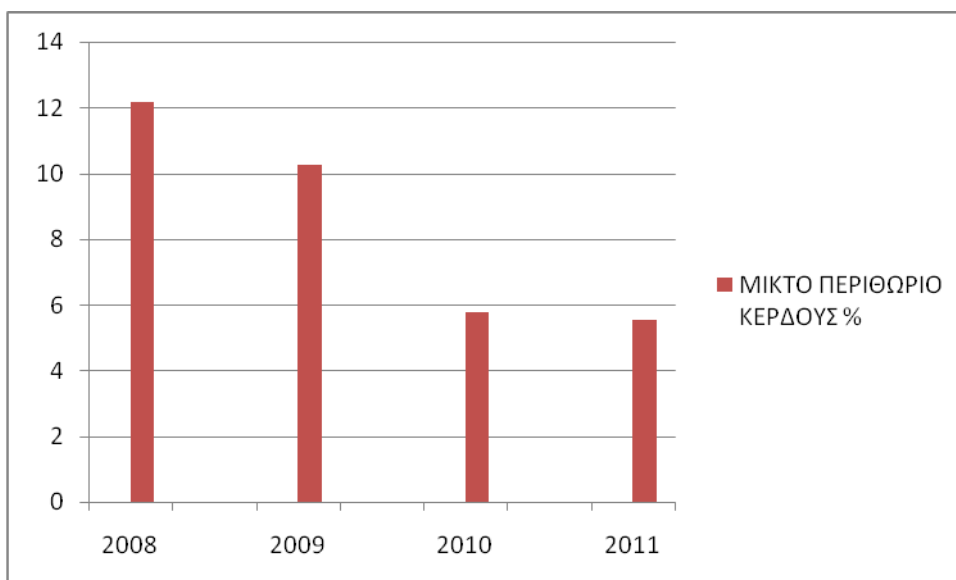

ΔΙΑΓΡΑΜΜΑ 6.7.2: ΠΕΡΙΘΩΡΙΟ ΚΕΡΔΟΥΣ

- Παρατηρούμε ότι ο δείκτης ταχύτητας κυκλοφορίας ενεργητικού έχει μια πτωτική τάση σε όλη τη διάρκεια της εξεταζόμενης περιόδου.
 - Ο δείκτης ταχύτητας κυκλοφορίας παγίων εμφανίζει διακυμάνσεις καθώς αυξάνεται μέχρι το 2009, αλλά καταλήγει να έχει μια φθίνουσα πορεία στη συνέχεια, συμπεραίνοντας ότι τελικά ότι η εταιρεία δεν κάνει καλή χρήση των παγίων στοιχείων της.
 - Ο αριθμοδείκτης ταχύτητας κυκλοφορίας κυκλοφορούντος ενεργητικού εμφανίζεται στην πενταετία να αυξομειώνεται όχι σε σημαντικό βαθμό.
 - Ο δείκτης ταχύτητας κυκλοφορίας αποθεμάτων εμφανίζει επίσης μικρή αύξηση στη διάρκεια της εξεταζόμενης περιόδου.
 - Ο δείκτης ταχύτητας κυκλοφορίας διαθεσίμων παρουσιάζει μια φθίνουσα τάση στη διάρκεια της περιόδου.
 - Ο δείκτης αποτελεσματικότητας πελατών παρουσιάζει μειωτική τάση που σημαίνει ότι η εταιρεία βελτιώνει το χρόνο που εισπράττει τις απαιτήσεις της από τους πελάτες.
- Όμως παρατηρώντας και τις τιμές του δείκτη αποτελεσματικότητας προμηθευτών, βλέπουμε ότι και αυτός ο δείκτης παρουσιάζει πτωτική. Αυτό σημαίνει ότι η εταιρεία στην περίοδο πληρώνει τους προμηθευτές της επίσης γρήγορα.

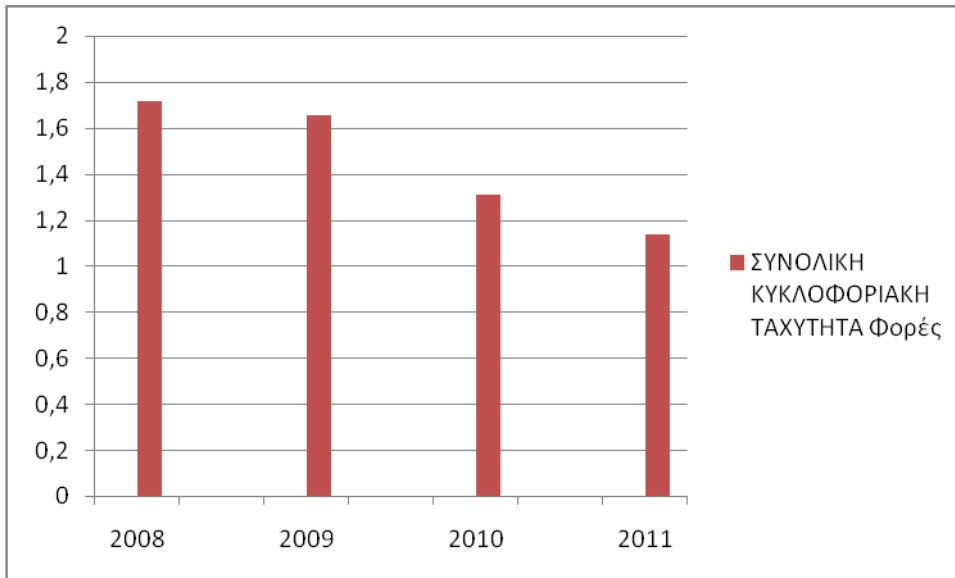

ΔΙΑΓΡΑΜΜΑ 6.7.3: ΣΥΝΟΛΙΚΗ ΚΥΚΛΟΦΟΡΙΑΚΗ ΤΑΧΥΤΗΤΑ

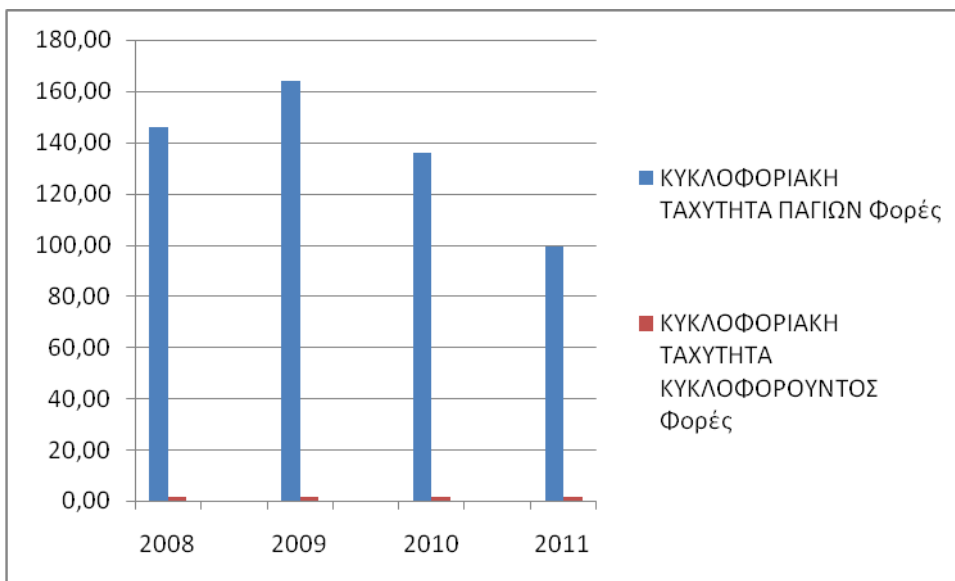

ΔΙΑΓΡΑΜΜΑ 6.7.4: ΚΥΚΛΟΦΟΡΙΑΚΗ ΤΑΧΥΤΗΤΑ ΠΑΓΙΟΥ ΕΝΕΡΓΗΤΙΚΟΥ ΚΑΙ ΚΥΚΛΟΦΟΡΟΥΝΤΟΣ ΕΝΕΡΓΗΤΙΚΟΥ

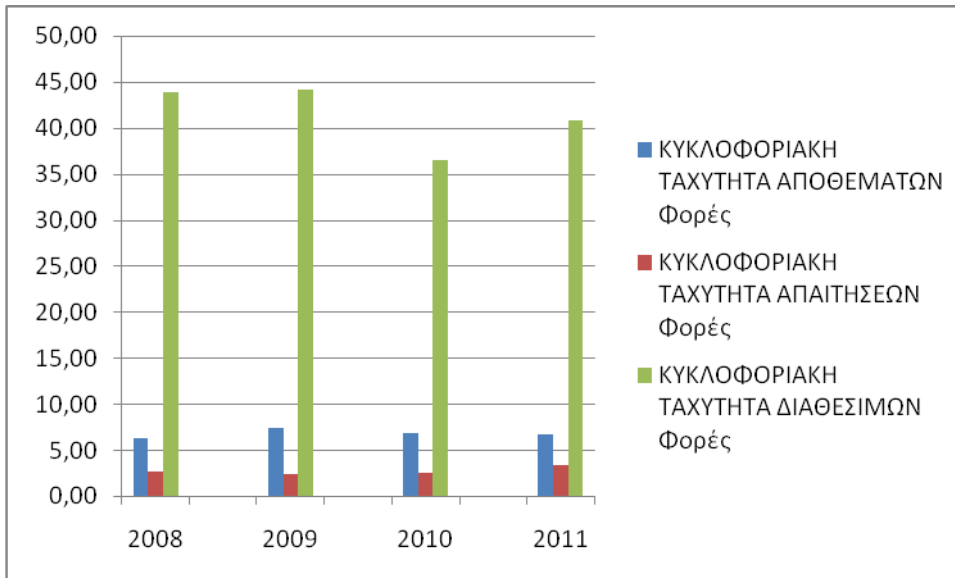

ΔΙΑΓΡΑΜΜΑ 6.7.5: ΚΥΚΛΟΦΟΡΙΑΚΗ ΤΑΧΥΤΗΤΑ ΑΠΟΘΕΜΑΤΩΝ, ΑΠΑΙΤΗΣΕΩΝ, ΔΙΑΘΕΣΙΜΩΝ

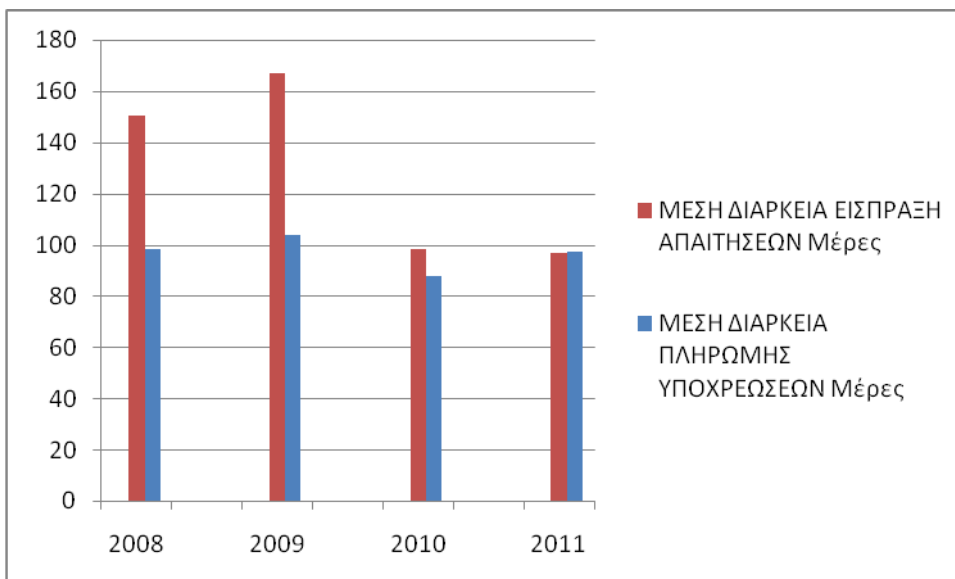

ΔΙΑΓΡΑΜΜΑ 6.7.6: ΑΠΟΤΕΛΕΣΜΑΤΙΚΟΤΗΤΑ

Δείκτες ρευστότητας:

Από το δείκτη γενικής ρευστότητας παρατηρούμε ότι η εταιρεία παρουσιάζει τιμές οριακά πάνω από τη μονάδα που μάλλον δείχνει πόσο εύθραστη είναι στην ικανότητα να ανταποκρίνεται στις τρέχουσες υποχρεώσεις της.

· Ο δείκτης τρέχουσας ρευστότητας επίσης εμφανίζει τιμές κάτω από τη μονάδα, οπότε τα αμέσως ρευστοποιήσιμα στοιχεία της επιχείρησης δεν επαρκούν για να καλύψουν τις τρέχουσες υποχρεώσεις της.

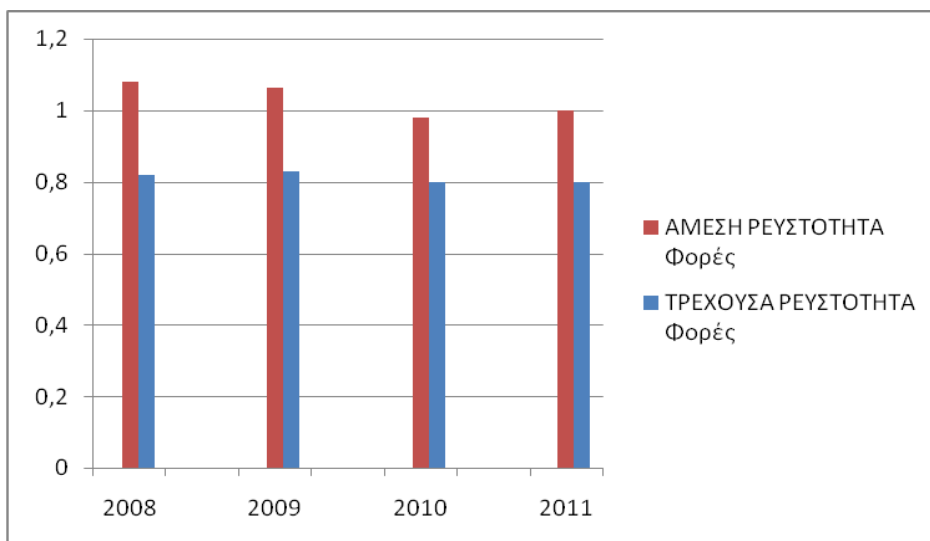

ΔΙΑΓΡΑΜΜΑ 6.7.7: ΡΕΥΣΤΟΤΗΤΑ

Δείκτες Δανειακής Επιβάρυνσης:

Οι δείκτες δανειακής επιβάρυνσης δείχνουν το κατά πόσο η επιχείρηση παρέχει ασφάλεια στους πιστωτές της.

· Ο δείκτης Ξένα/Ίδια κεφάλαια και ο δείκτης Ξένων μακροπρόθεσμων/ Απασχοληθέντα κεφάλαια δεν υπολογίζονται καθώς η εταιρεία δεν εκμεταλλεύεται ξένα κεφάλαια.

Δείκτες κάλυψης τόκων και μερισμάτων:

Οι δείκτες αυτοί μετρούν πόσες φορές μπορεί να γίνει μια πληρωμή με τη χρησιμοποίηση των διαθεσίμων της.

· Ο δείκτης κάλυψης τόκων στο σύνολο αυξομειώνεται στη διάρκεια της πενταετίας.

· Ο δείκτης κάλυψης μερισμάτων παρουσιάζει έντονη αυξητική τάση στη διάρκεια της εξεταζόμενης περιόδου.

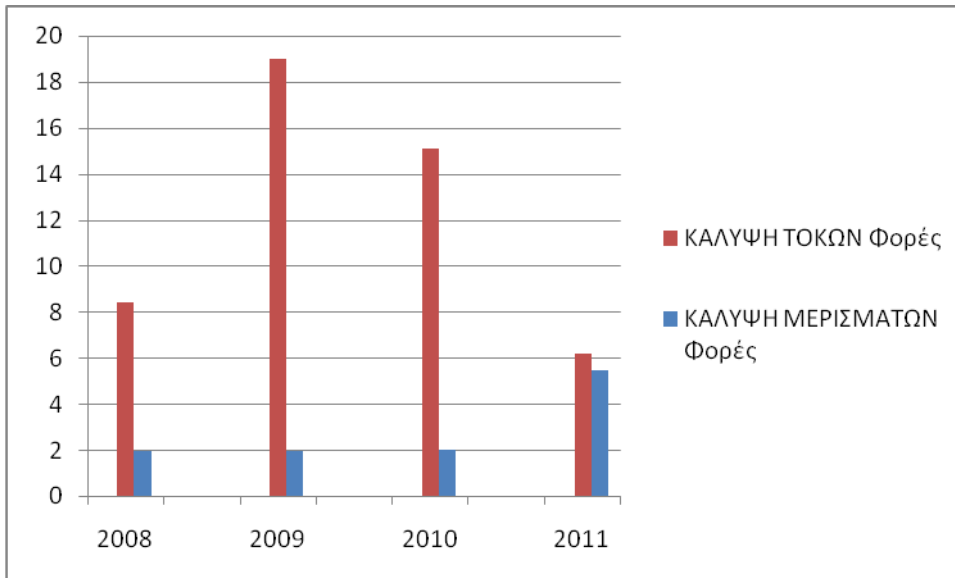

ΔΙΑΓΡΑΜΜΑ 6.7.8: ΚΑΛΥΨΗ ΤΟΚΩΝ ΚΑΙ ΜΕΡΙΣΜΑΤΩΝ

Δείκτες παγιοποίησης περιουσίας:

Ο δείκτης αυτός δίνει τον αριθμό των φορών που το πάγιο ενεργητικό διαφέρει από το κυκλοφορούν.

· Ο δείκτης πάγιο/κυκλοφορούν της εταιρείας είναι μικρότερος της μονάδας, οπότε η επιχείρηση χαρακτηρίζεται ως εντάσεως κυκλοφορούντων στοιχείων. Ο δείκτης εμφανίζεται να αυξάνεται.

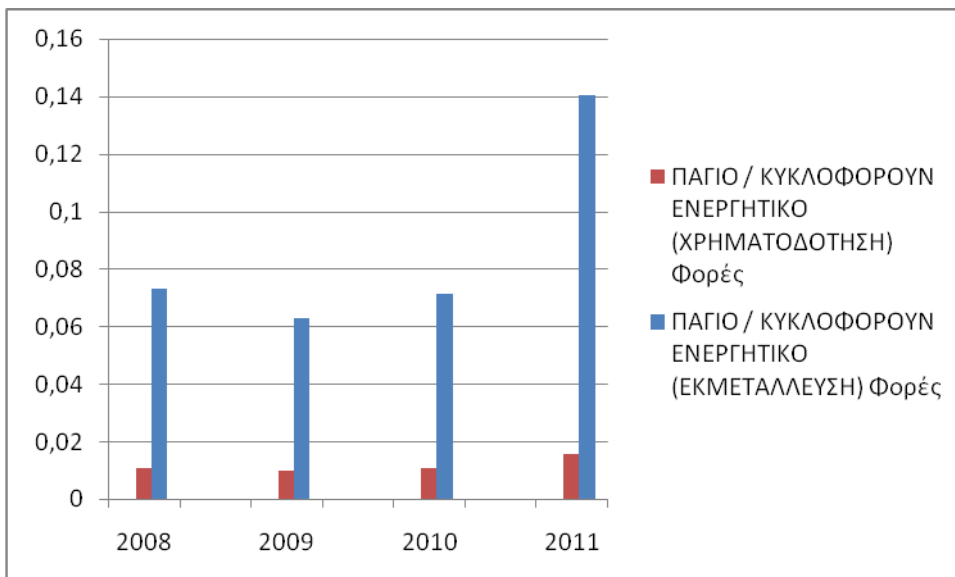

ΔΙΑΓΡΑΜΜΑ 6.7.9: ΠΑΓΙΟΠΟΙΗΣΗ ΠΕΡΙΟΥΣΙΑΣ

Δείκτες Χρηματοδότησης Ενεργητικού:

Οι δείκτες χρηματοδότησης δείχνουν το βαθμό που το πάγιο ενεργητικό και οι μακροχρόνιες τοποθετήσεις της επιχείρησης χρηματοδοτούνται με κεφάλαια μεγάλης διάρκειας και με ίδια κεφάλαια.

- Ο δείκτης *ιδία/πάγια* αυξάνεται στην πενταετία. Συμπεραίνουμε ότι, το πάγιο και οι μακροχρόνιες τοποθετήσεις εκτός της επιχείρησης χρηματοδοτούνται με ίδια κεφάλαια.
- Δείκτης *απασχοληθέντα/πάγιο*: Παρατηρείται ότι η τιμή του αυξομειώνεται στην πενταετία και το 2011 εμφανίζει μεγαλύτερη τιμή σε σχέση με το 2007. Αυτό σημαίνει ότι το πάγιο ενεργητικό και οι μακροχρόνιες τοποθετήσεις της εταιρείας χρηματοδοτούνται όλο και περισσότερο με κεφάλαια μεγάλης διάρκειας.
- Ο δείκτης *καθαρό κεφάλαιο κίνησης/κυκλοφορούν ενεργητικό* μειώνεται σημαντικά. Συμπεραίνουμε ότι, το μέρος εκείνο του κυκλοφορούντος που συμπεριφέρεται σαν πάγιο ενεργητικό χρηματοδοτείται με κεφάλαια μικρής διάρκειας.

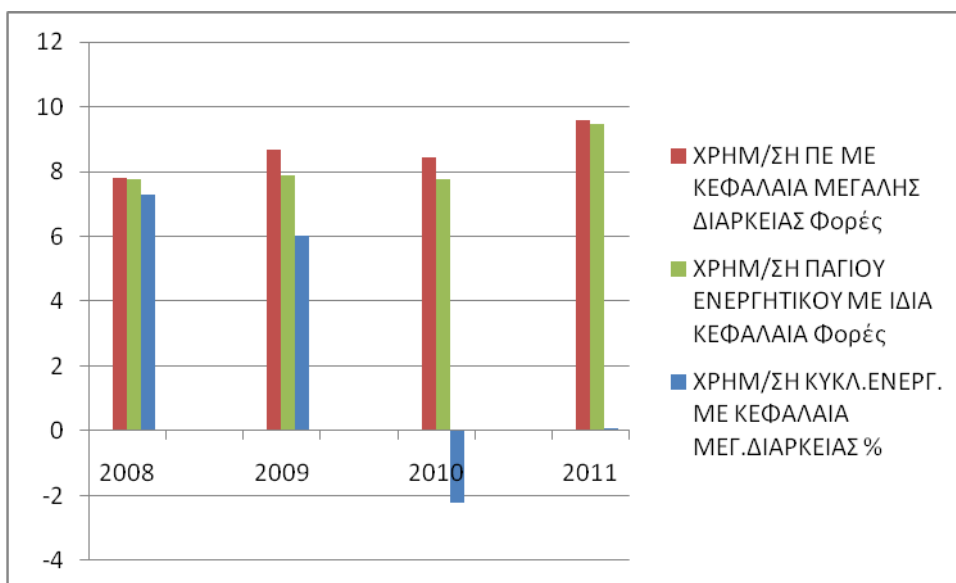

ΔΙΑΓΡΑΜΜΑ 6.7.10: ΧΡΗΜΑΤΟΔΟΤΗΣΗ ΕΝΕΡΓΗΤΙΚΟΥ

6.8 ELPEN A.E.

6.8.1 Δείκτες Τάσης και Ανάλυση Κοινού Μεγέθους

Εφαρμόζοντας τη μέθοδο ανάλυσης κοινού μεγέθους και την ανάλυση δεικτών τάσης στους Ισολογισμούς και τα Αποτελέσματα Χρήσης της εταιρείας ELPEN A.E. προκύπτουν τα παρακάτω συμπεράσματα:

Έξοδα εγκατάστασης: Αυξάνονται σημαντικά τα 2 τελευταία έτη της εξεταζόμενης περιόδου.

Συμμετοχές: Παρουσιάζουν σχετικά σταθερές τιμές στο σύνολο του ενεργητικού και αυξάνονται κατά 14,51% σε σχέση με το έτος βάσης.

Σύνολο Πάγιου Ενεργητικού: Αυξάνεται στο σύνολο του ενεργητικού. Σε σχέση με το έτος βάσης έχει επίσης πολύ μεγάλη αυξητική τάση σε ποσοστό 53,83%.

Αποθέματα: Παρουσιάζουν αυξητική τάση στο σύνολο του ενεργητικού και σε σχέση με το έτος βάσης, το 2007 παρουσιάζουν αύξηση σε ποσοστό 50,37%.

Πελάτες: Παρουσιάζουν σημαντικές διακυμάνσεις και αυξομειώσεις. Στο σύνολο του ενεργητικού εμφανίζουν τελικά μείωση και σε σχέση με το έτος βάσης, το 2007 παρουσιάζουν σημαντική μείωση και αποτελούν το 64,57%.

Απαιτήσεις: Παρουσιάζουν ανάλογη συμπεριφορά με το λογαριασμό «Πελάτες».

Διαθέσιμα: Ακολουθούν μια αυξητική τάση και αυξάνονται τόσο στο σύνολο του ενεργητικού όσο και σε σχέση με το έτος βάσης.

Κυκλοφορούν ενεργητικό: Παρουσιάζει μικτές τάσεις καθώς μέχρι το 2009 αυξάνεται και μειώνεται στη συνέχεια στο σύνολο του ενεργητικού, αλλά σημειώνει αύξηση κατά 18,09% σε σχέση με το έτος βάσης.

Σύνολο Ενεργητικού: Από τον ισολογισμό παρατηρούμε ότι αυξάνεται ως το 2009, στη συνέχεια μειώνεται λίγο το 2010 και την τελευταία χρονιά αυξάνεται ξανά. Σε σχέση με το έτος βάσης παρατηρείται αύξηση κατά 22%.

Σύνολο Καθαρού Ενεργητικού: Από τον ισολογισμό παρατηρούμε ότι αυξάνεται μέχρι το 2009, μειώνεται το 2010 και αυξάνεται λίγο το 2011, και σε σχέση με το έτος βάσης είναι αυξημένο κατά 31,57%.

Ίδια κεφάλαια: Στην πενταετία παρουσιάζουν μικτές τάσεις καθώς αυξάνονται ως το 2009 και κατόπιν μειώνονται. Σε σχέση επίσης με το έτος βάσης έχουν αυξηθεί κατά 9,76%.

Μακροπρόθεσμες υποχρεώσεις: Η εταιρεία δεν έχει καθόλου μακροπρόθεσμες υποχρεώσεις, γεγονός που παραμένει σταθερό σε όλη τη διάρκεια της εξεταζόμενης περιόδου.

Βραχυχρόνιες υποχρεώσεις: Στην πενταετία αυξομειώνονται. Παρατηρούμε ότι μειώνονται στο σύνολο του παθητικού, αλλά σε σχέση με το έτος βάσης αυξάνονται κατά 14,80%.

Πωλήσεις: Από τον ισολογισμό παρατηρούμε ότι οι πωλήσεις της εταιρείας αυξομειώνονται και σε σχέση με το έτος βάσης υπάρχει αύξηση κατά 8,02%.

Κόστος Πωληθέντων: Σε σχέση με τις πωλήσεις παρουσιάζει αυξομειώσεις και σε σχέση με το έτος βάσης αυξάνεται κατά 12,15%.

Τόκοι Χρεωστικοί: Ο λογαριασμός αυξάνεται κατά πολύ κατά της διάρκειας της πενταετίας και εμφανίζει σημαντική αύξηση σε σχέση με το έτος βάσης κατά 82,56%.

Καθαρά Κέρδη: Παρουσιάζουν διακυμάνσεις καθώς αυξάνονται μέχρι το 2009, αλλά στη συνέχεια μειώνονται και σε σχέση με το έτος βάσης εμφανίζουν μείωση κατά 38,94%.

6.8.2 Εφαρμογή Αριθμοδεικτών

Εφαρμόζοντας τους αριθμοδείκτες στους Ισολογισμούς και τα Αποτελέσματα Χρήσης της εταιρείας ELPEN A.E. προκύπτουν τα παρακάτω συμπεράσματα:

Δείκτης αποδοτικότητας ενεργητικού:

Ο δείκτης αυτός δείχνει την ικανότητα της επιχείρησης να πραγματοποιεί κέρδη. Κινείται αρχικά σε υψηλά επίπεδα, αλλά στη συνέχεια έχει μια πτωτική πορεία. Οπότε, μπορούμε να συμπεράνουμε ότι η απόδοση του συνόλου των επενδύσεων χειροτερεύει.

· *Δείκτης αποδοτικότητας ιδίων κεφαλαίων:* Παρατηρούμε ότι στο σύνολο της περιόδου ο δείκτης μειώνεται σημαντικά.

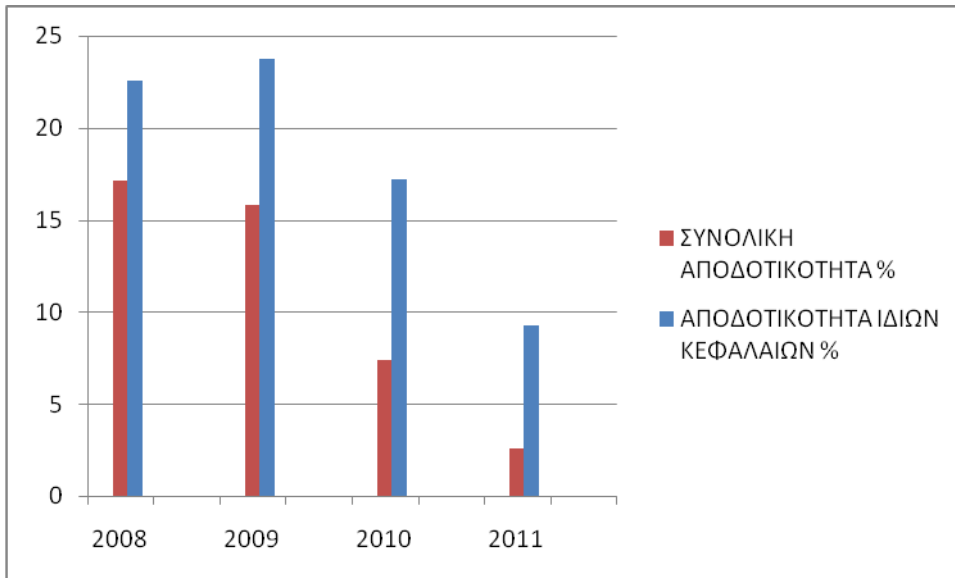

ΔΙΑΓΡΑΜΜΑ 6.8.1: ΑΠΟΔΟΤΙΚΟΤΗΤΑ

Δείκτες Περιθωρίου Κέρδους:

Οι δείκτες περιθωρίου κέρδους δείχνουν την αναλογία των κερδών της επιχείρησης σε σχέση με τις πωλήσεις της, δηλαδή το κατά πόσο επικερδής είναι η επιχείρηση. Κινείται με έντονες πτωτικές τάσεις και ειδικά την τελευταία χρονιά.

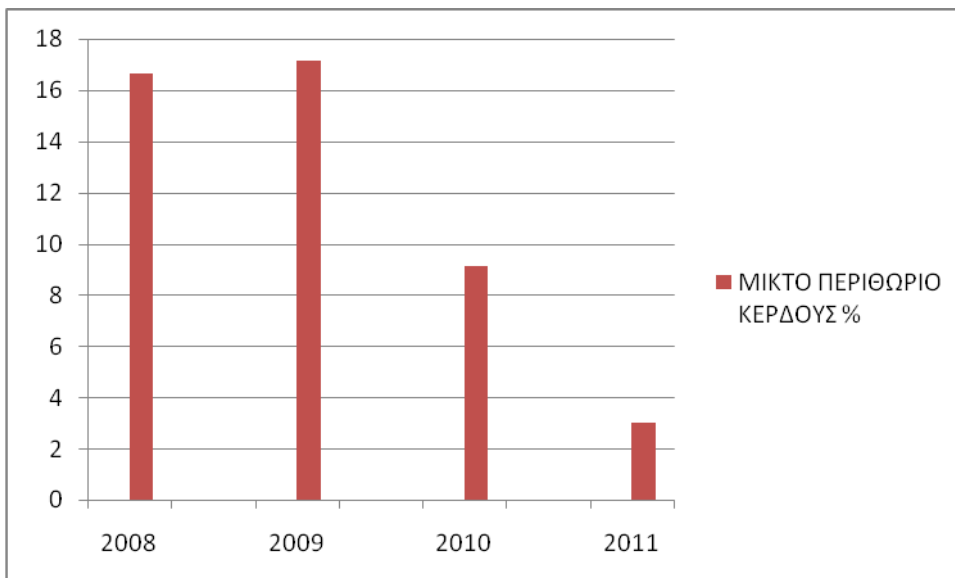

ΔΙΑΓΡΑΜΜΑ 6.8.2: ΠΕΡΙΘΩΡΙΟ ΚΕΡΔΟΥΣ

Δείκτες Κυκλοφοριακής Ταχύτητας:

- Παρατηρούμε ότι ο δείκτης ταχύτητας κυκλοφορίας ενεργητικού έχει μια τάση για μείωση σε όλη τη διάρκεια της εξεταζόμενης περιόδου.
- Ο δείκτης ταχύτητας κυκλοφορίας παγίων επίσης εμφανίζει μείωση και μπορούμε να συμπεράνουμε ότι η εταιρεία δεν κάνει καλή χρήση των παγίων στοιχείων της.
- Ο αριθμοδείκτης ταχύτητας κυκλοφορίας κυκλοφορούντος ενεργητικού εμφανίζεται στην πενταετία να μειώνεται και να πέφτει κάτω από τη μονάδα.
- Ο δείκτης ταχύτητας κυκλοφορίας αποθεμάτων εμφανίζει επίσης μικρές διακυμάνσεις στη διάρκεια της εξεταζόμενης περιόδου.
- Ο δείκτης ταχύτητας κυκλοφορίας διαθεσίμων παρουσιάζει μικρές διακυμάνσεις στη διάρκεια της περιόδου.
- Ο δείκτης αποτελεσματικότητας πελατών παρουσιάζει αυξητική τάση μέχρι το 2009 και στη συνέχεια μειώνεται, συνεπώς η εταιρεία εισπράττει τις απαιτήσεις της πιο γρήγορα.

Παρατηρώντας και τις τιμές του δείκτη αποτελεσματικότητας προμηθευτών, βλέπουμε ότι ο δείκτης παρουσιάζει αύξουσα τάση. Αυτό σημαίνει ότι η εταιρεία στην περίοδο πληρώνει τους προμηθευτές της όλο και πιο αργά.

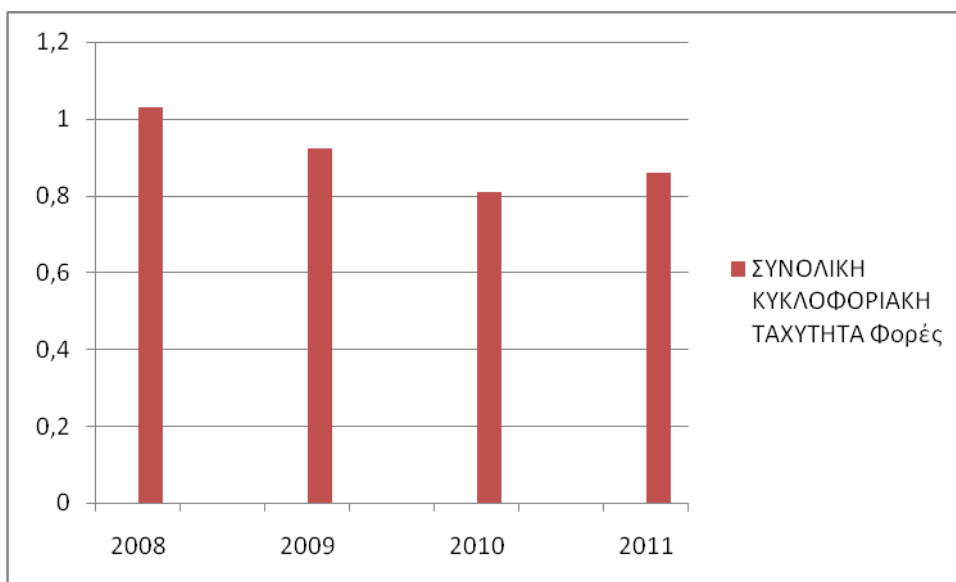

ΔΙΑΓΡΑΜΜΑ 6.8.3: ΣΥΝΟΛΙΚΗ ΚΥΚΛΟΦΟΡΙΑΚΗ ΤΑΧΥΤΗΤΑ

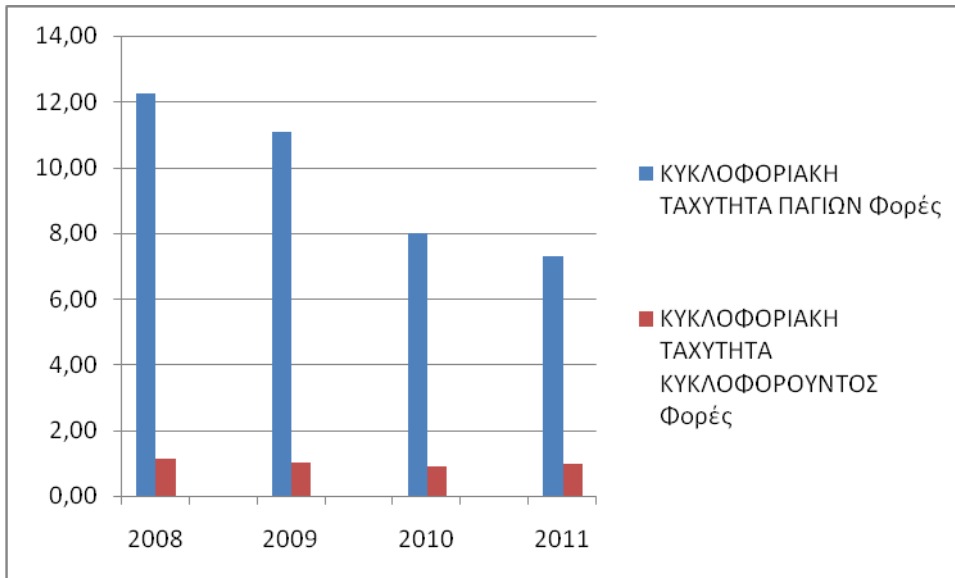

ΔΙΑΓΡΑΜΜΑ 6.8.4: ΚΥΚΛΟΦΟΡΙΑΚΗ ΤΑΧΥΤΗΤΑ ΠΑΓΙΟΥ ΕΝΕΡΓΗΤΙΚΟΥ ΚΑΙ ΚΥΚΛΟΦΟΡΟΥΝΤΟΣ ΕΝΕΡΓΗΤΙΚΟΥ

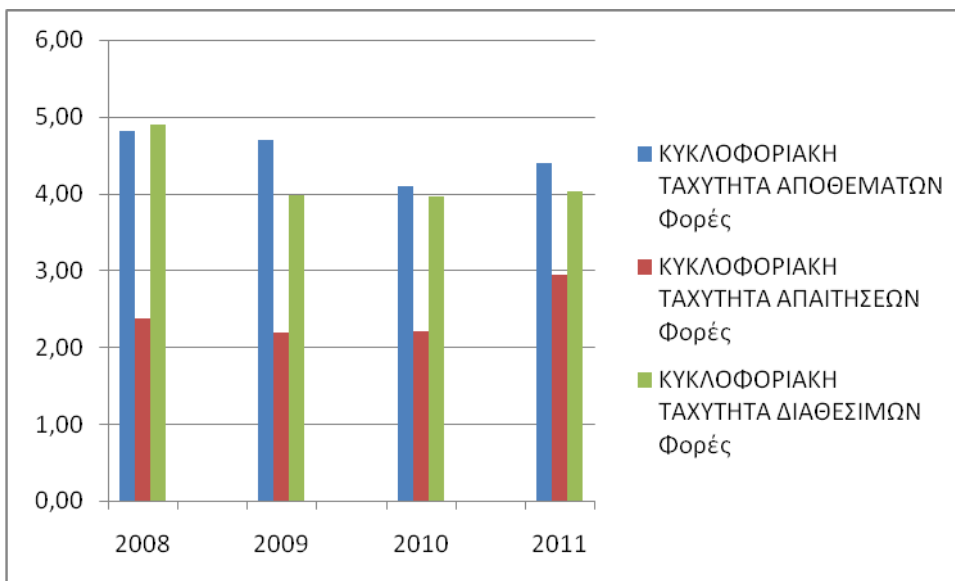

ΔΙΑΓΡΑΜΜΑ 6.8.5: ΚΥΚΛΟΦΟΡΙΑΚΗ ΤΑΧΥΤΗΤΑ ΑΠΟΘΕΜΑΤΩΝ, ΑΠΑΙΤΗΣΕΩΝ, ΔΙΑΘΕΣΙΜΩΝ

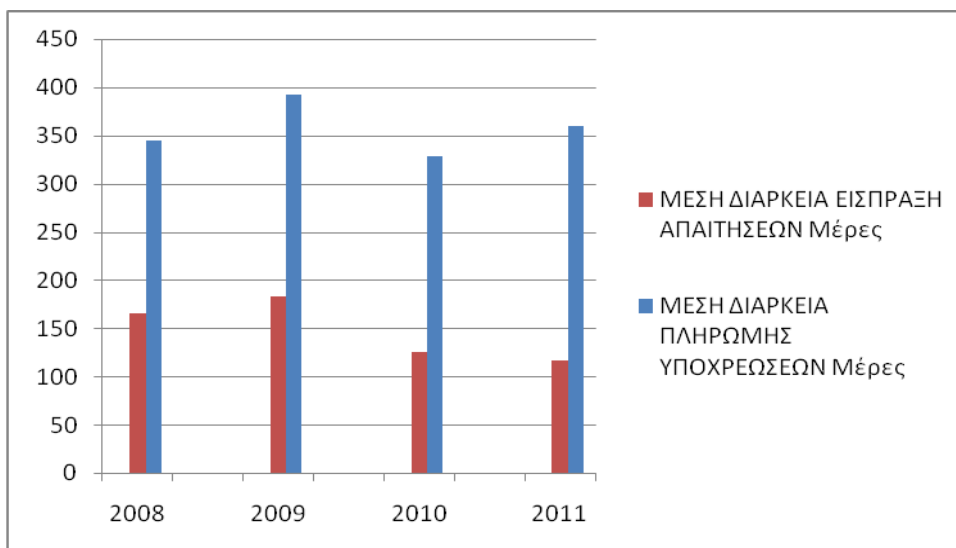

ΔΙΑΓΡΑΜΜΑ 6.8.6: ΑΠΟΤΕΛΕΣΜΑΤΙΚΟΤΗΤΑ

Δείκτες ρευστότητας:

Οι δείκτες ρευστότητας δείχνουν την ικανότητα της επιχείρησης να ανταποκρίνεται στις τρέχουσες υποχρεώσεις της.

- Από το δείκτη γενικής ρευστότητας παρατηρούμε ότι η εταιρεία παρουσιάζει αύξηση ρευστών καθώς ο δείκτης αυξάνεται σε όλα τα έτη.
- Ο δείκτης τρέχουσας ρευστότητας επίσης εμφανίζει τιμές αρκετά πάνω από τη μονάδα, οπότε τα αμέσως ρευστοποιήσιμα στοιχεία της επιχείρησης επαρκούν για να καλύψουν τις τρέχουσες υποχρεώσεις της.

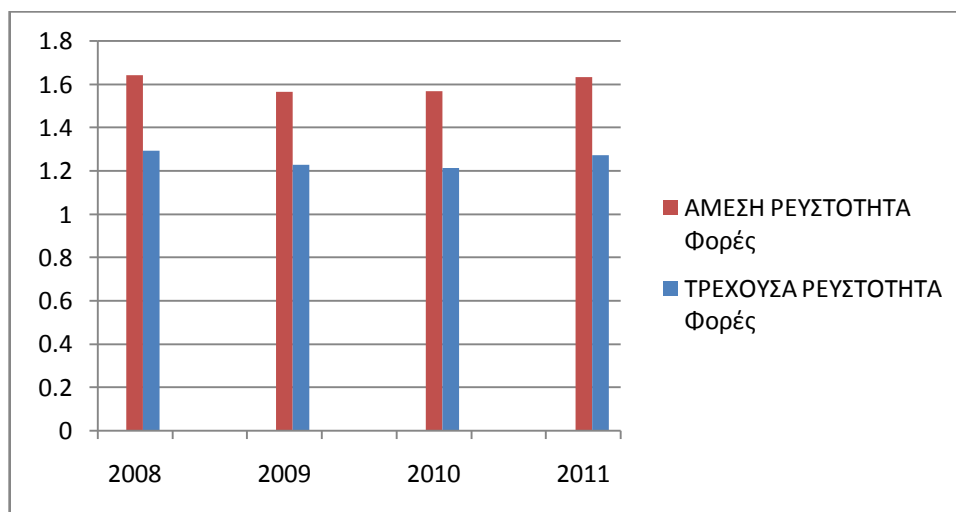

ΔΙΑΓΡΑΜΜΑ 6.8.7: ΡΕΥΣΤΟΤΗΤΑ

Δείκτες Δανειακής Επιβάρυνσης:

Οι δείκτες δανειακής επιβάρυνσης δείχνουν το κατά πόσο η επιχείρηση παρέχει ασφάλεια στους πιστωτές της.

· Ο δείκτης Ξένα/Ίδια κεφάλαια και ο δείκτης Ξένων μακροπρόθεσμων/ Απασχοληθέντα κεφάλαια δεν υπολογίζονται καθώς η εταιρεία δεν εκμεταλλεύεται ξένα κεφάλαια.

Δείκτες κάλυψης τόκων και μερισμάτων:

Οι δείκτες αυτοί μετρούν πόσες φορές μπορεί να γίνει μια πληρωμή με τη χρησιμοποίηση των διαθεσίμων της.

· Ο δείκτης κάλυψης τόκων στο σύνολο μειώνεται σε σημαντικό ποσοστό ενώ ο δείκτης κάλυψης μερισμάτων δεν υπολογίζεται την τελευταία χρονιά καθώς η εταιρεία δεν αποδίδει μερίσματα.

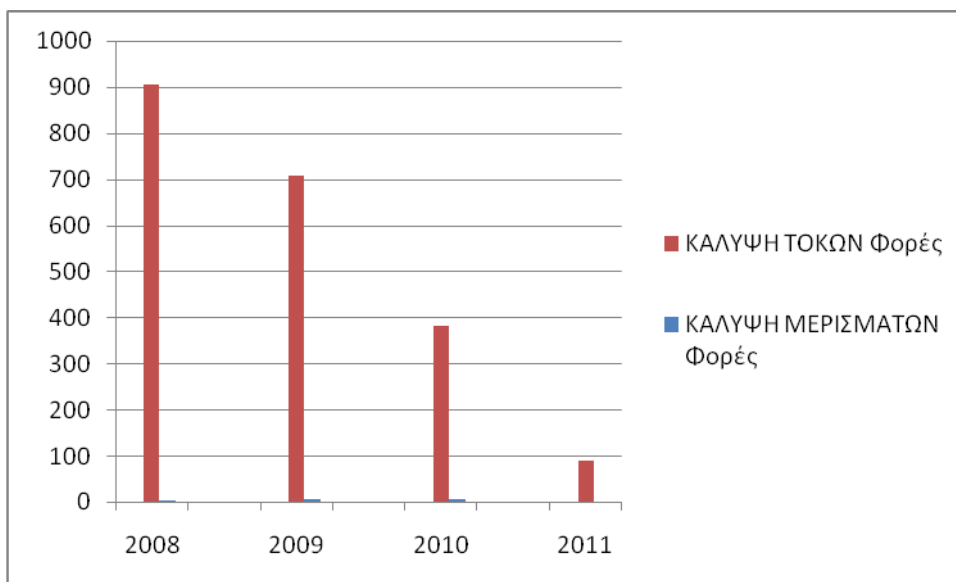

ΔΙΑΓΡΑΜΜΑ 6.8.8: ΚΑΛΥΨΗ ΤΟΚΩΝ ΚΑΙ ΜΕΡΙΣΜΑΤΩΝ

Δείκτες παγιοποίησης περιουσίας:

Ο δείκτης αυτός δίνει τον αριθμό των φορών που το πάγιο ενεργητικό διαφέρει από το κυκλοφορούν.

· Ο δείκτης πάγιο/κυκλοφορούν της εταιρείας είναι μικρότερος της μονάδας, οπότε η επιχείρηση χαρακτηρίζεται ως εντάσεως κυκλοφορούντων στοιχείων. Ο δείκτης εμφανίζεται να αυξάνεται.

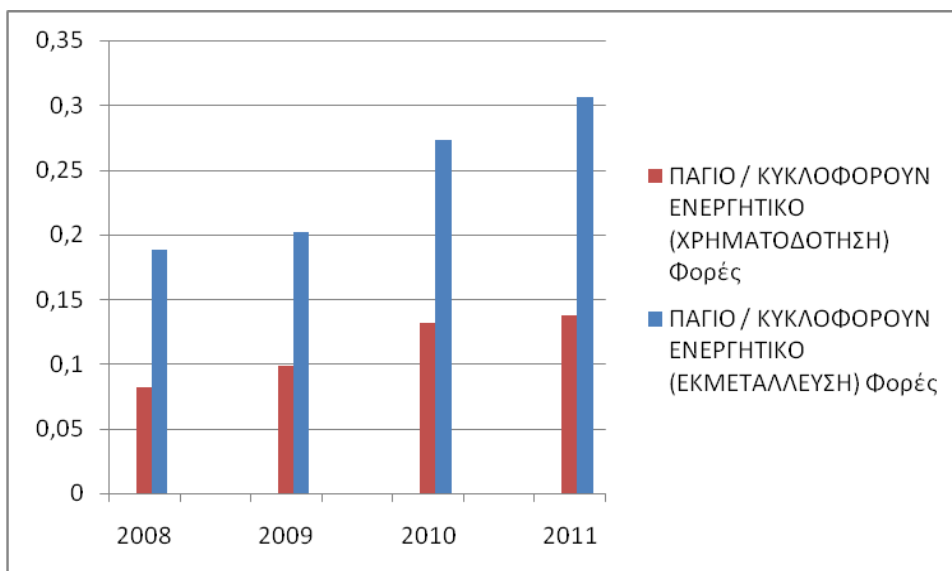

ΔΙΑΓΡΑΜΜΑ 6.8.9: ΠΑΓΙΟΠΟΙΗΣΗ ΠΕΡΙΟΥΣΙΑΣ

Δείκτες Χρηματοδότησης Ενεργητικού:

Οι δείκτες χρηματοδότησης δείχνουν το βαθμό που το πάγιο ενεργητικό και οι μακροχρόνιες τοποθετήσεις της επιχείρησης χρηματοδοτούνται με κεφάλαια μεγάλης διάρκειας και με ίδια κεφάλαια.

- Ο δείκτης *ιδία/πάγια* μειώνεται στην πενταετία. Συμπεραίνουμε ότι, το πάγιο και οι μακροχρόνιες τοποθετήσεις εκτός της επιχείρησης δε χρηματοδοτούνται με ίδια κεφάλαια.
- Δείκτης *απασχοληθέντα/πάγιο*: Παρατηρείται ότι η τιμή του μειώνεται στην πενταετία. Αυτό σημαίνει ότι το πάγιο ενεργητικό και οι μακροχρόνιες τοποθετήσεις της εταιρείας χρηματοδοτούνται όλο και λιγότερο με κεφάλαια μεγάλης διάρκειας.
- Ο δείκτης *καθαρό κεφάλαιο κίνησης/κυκλοφορούν ενεργητικό* εμφανίζει μια μικρή πτωτική τάση. Συμπεραίνουμε ότι, το μέρος εκείνο του κυκλοφορούντος που συμπεριφέρεται σαν πάγιο ενεργητικό χρηματοδοτείται λιγότερο με κεφάλαια μεγάλης διάρκειας.

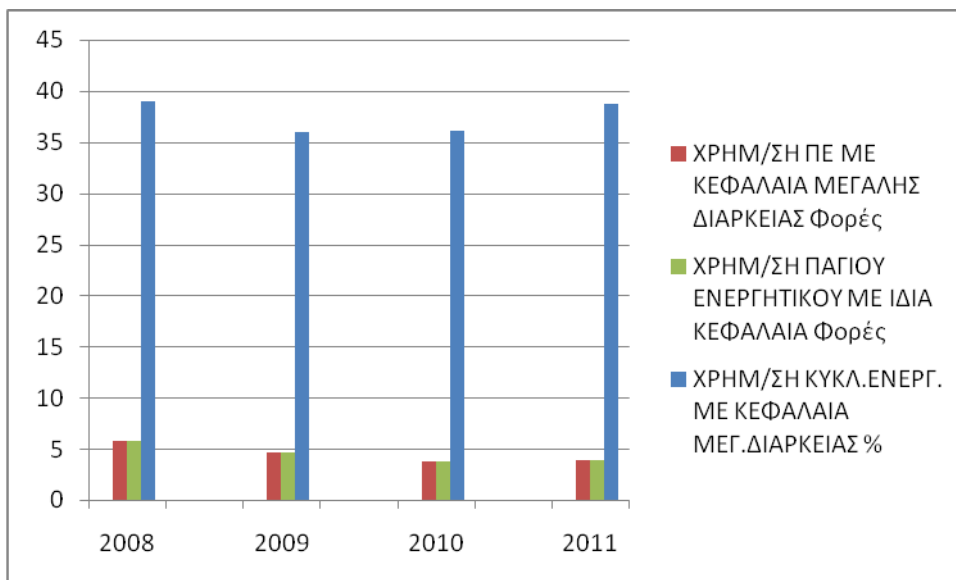

ΔΙΑΓΡΑΜΜΑ 6.8.10: ΧΡΗΜΑΤΟΔΟΤΗΣΗ ΕΝΕΡΓΗΤΙΚΟΥ

6.9 MERCH SHARP & DOHME A.B.E.E.

6.9.1 Δείκτες Τάσης και Ανάλυση Κοινού Μεγέθους

Εφαρμόζοντας τη μέθοδο ανάλυσης κοινού μεγέθους και την ανάλυση δεικτών τάσης στους Ισολογισμούς και τα Αποτελέσματα Χρήσης της εταιρείας MERCH SHARP & DOHME A.B.E.E. προκύπτουν τα παρακάτω συμπεράσματα:

Έξοδα εγκατάστασης: Μειώνονται σημαντικά στη διάρκεια της εξεταζόμενης περιόδου.

Συμμετοχές: Παρουσιάζουν αύξηση στο σύνολο του ενεργητικο και σε σχέση με το έτος βάσης αύξηση κατά 60,35%.

Σύνολο Πάγιου Ενεργητικού: Αυξάνεται στο σύνολο του ενεργητικού ως το 2009 και στη συνέχεια παρατηρείται μείωση. Σε σχέση με το έτος βάσης εμφανίζει επίσης αύξηση κατά 60,35%.

Αποθέματα: Στο σύνολο του ενεργητικού, εμφανίζουν μείωση και σε σχέση με το έτος βάσης, το 2007 παρουσιάζουν αύξηση σε ποσοστό 79,14%.

Πελάτες: Παρουσιάζουν σημαντικές διακυμάνσεις και αυξομειώσεις. Στο σύνολο του ενεργητικού εμφανίζουν τελικά μείωση και σε σχέση με το έτος βάσης, το 2007 παρουσιάζουν σημαντική μείωση και αποτελούν το 64,78%.

Απαιτήσεις: Μειώνονται στο σύνολο του ενεργητικού αλλά αυξάνονται κατά 10,21% σε σχέση με το έτος βάσης.

Διαθέσιμα: Στο σύνολο του ενεργητικού έχουν μια σχετικά σταθερή τιμή, αλλά σε σχέση με το έτος βάσης μειώνονται κατά 8,18%.

Κυκλοφορούν ενεργητικό: Παρουσιάζει αυξητικές τάσεις τόσο στο σύνολο του ενεργητικού όσο και σε σχέση με το έτος βάσης, όπου βλέπουμε αύξηση κατά 33,87%.

Σύνολο Ενεργητικού: Από τον ισολογισμό παρατηρούμε ότι αυξάνεται ως το 2010 και μειώνεται λίγο το 2011. Συνολικά σε σχέση με το έτος βάσης παρουσιάζει αύξηση κατά 34,21%.

Σύνολο Καθαρού Ενεργητικού: Από τον ισολογισμό παρατηρούμε ότι αυξάνεται μέχρι το 2009, αλλά στη συνέχεια μειώνεται σημαντικά σε σημείο που το 2011 αποκτά αρνητική τιμή.

Ίδια κεφάλαια: Στην πενταετία παρουσιάζουν μικτές τάσεις καθώς αυξάνονται ως το 2009 και κατόπιν μειώνονται και μάλιστα εμφανίζονται και αρνητικές τιμές.

Μακροπρόθεσμες υποχρεώσεις: Η εταιρεία δεν έχει καθόλου μακροπρόθεσμες υποχρεώσεις, γεγονός που παραμένει σταθερό σε όλη τη διάρκεια της εξεταζόμενης περιόδου.

Βραχυχρόνιες υποχρεώσεις: Αυξάνονται ως το 2010 και στη συνέχεια μειώνονται. Παρατηρούμε ότι αυξάνονται κατά 90,89% και σε σχέση με το έτος βάσης.

Πωλήσεις: Από τον ισολογισμό παρατηρούμε ότι οι πωλήσεις της εταιρείας σημειώνουν αύξηση και σε σχέση με το έτος βάσης υπάρχει αύξηση κατά 39,81%.

Κόστος Πωληθέντων: Σε σχέση με τις πωλήσεις παρουσιάζει αυξομειώσεις και σε σχέση με το έτος βάσης αυξάνεται.

Τόκοι Χρεωστικοί: Ο λογαριασμός μειώνεται αρκετά κατά της διάρκειας της πενταετίας και εμφανίζει μείωση σε ποσοστό 36,95% σε σχέση με το έτος βάσης.

Καθαρά Κέρδη: Παρουσιάζουν διακυμάνσεις καθώς σημειώνονται ζημιές το 2008, κέρδη την επόμενη χρονιά και ξανά ζημιές τα έτη 2010 και 2011.

6.9.2 Εφαρμογή Αριθμοδεικτών

Εφαρμόζοντας τους αριθμοδείκτες στους Ισολογισμούς και τα Αποτελέσματα Χρήσης

της εταιρείας MERCH SHARP & DOHME A.B.E.E. προκύπτουν τα παρακάτω συμπεράσματα:

Δείκτης αποδοτικότητας ενεργητικού:

Ο δείκτης αυτός δείχνει την ικανότητα της επιχείρησης να πραγματοποιεί κέρδη. Κινείται αρχικά σε υψηλά επίπεδα, αλλά στη συνέχεια έχει μια πτωτική πορεία. Οπότε, μπορούμε να συμπεράνουμε ότι η απόδοση του συνόλου των επενδύσεων χειροτερεύει.

· *Δείκτης αποδοτικότητας ιδίων κεφαλαίων:* Παρατηρούμε ότι στο σύνολο της περιόδου ο δείκτης μειώνεται και μάλιστα καταλήγει να έχει αρνητικές τιμές το 2010 και αυξάνεται σημαντικά το 2011.

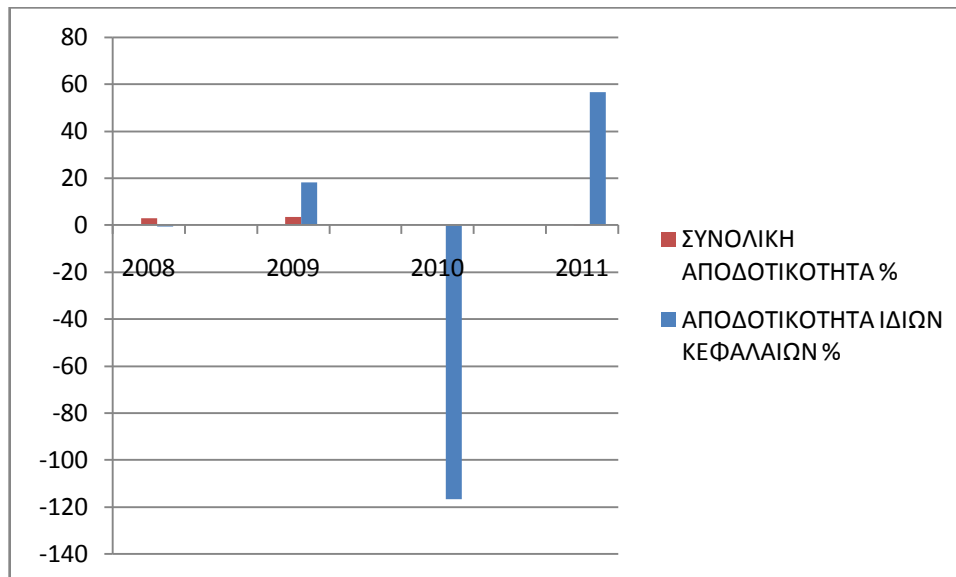

ΔΙΑΓΡΑΜΜΑ 6.9.1: ΑΠΟΔΟΤΙΚΟΤΗΤΑ

Δείκτες Περιθωρίου Κέρδους:

Οι δείκτες περιθωρίου κέρδους δείχνουν την αναλογία των κερδών της επιχείρησης σε σχέση με τις πωλήσεις της, δηλαδή το κατά πόσο επικερδής είναι η επιχείρηση. Κινείται με έντονες πτωτικές τάσεις και ειδικά την τελευταία χρονιά εμφανίζει αρνητική τιμή.

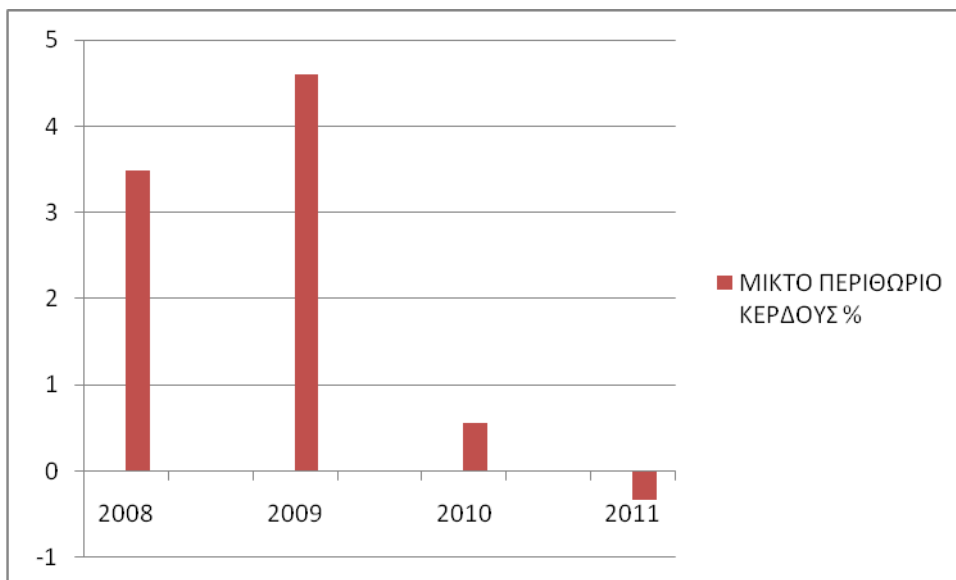

ΔΙΑΓΡΑΜΜΑ 6.9.2: ΠΕΡΙΘΩΡΙΟ ΚΕΡΔΟΥΣ

Δείκτες Κυκλοφοριακής Ταχύτητας:

- Παρατηρούμε ότι ο δείκτης ταχύτητας κυκλοφορίας ενεργητικού έχει μια σχετικά σταθερή τιμή σε όλη τη διάρκεια της εξεταζόμενης περιόδου.
- Ο δείκτης ταχύτητας κυκλοφορίας παγίων εμφανίζει διακυμάνσεις καθώς μειώνεται ως το 2010 και αυξάνεται το 2011.
- Ο αριθμοδείκτης ταχύτητας κυκλοφορίας κυκλοφορούντος ενεργητικού εμφανίζεται στην πενταετία να αυξομειώνεται όχι σε σημαντικό βαθμό.
- Ο δείκτης ταχύτητας κυκλοφορίας αποθεμάτων εμφανίζει μικρή μείωση στη διάρκεια της εξεταζόμενης περιόδου.
- Ο δείκτης ταχύτητας κυκλοφορίας διαθέσιμων παρουσιάζει έντονες μειωτικές τάσεις ως το 2010 και αυξάνεται σημαντικά το τελευταίο έτος.
- Ο δείκτης αποτελεσματικότητας πελατών παρουσιάζει μείωση άρα η εταιρεία εισπράττει πιο γρήγορα, αλλά βλέποντας και τις τιμές του δείκτη αποτελεσματικότητας προμηθευτών, βλέπουμε ότι και αυτός ο δείκτης παρουσιάζει μείωση. Αυτό σημαίνει ότι η εταιρεία στην περίοδο πληρώνει τους προμηθευτές της όλο και πιο γρήγορα.

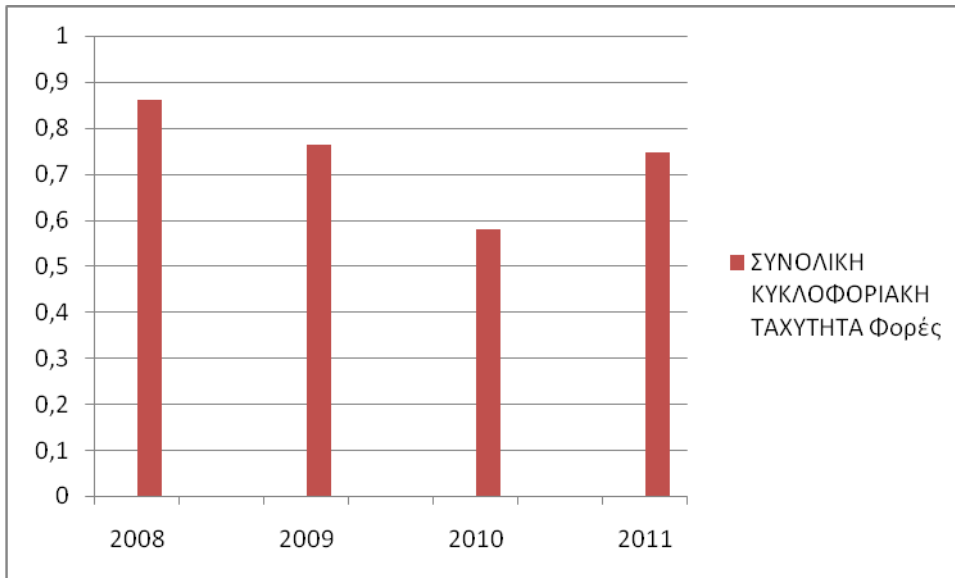

ΔΙΑΓΡΑΜΜΑ 6.9.3: ΣΥΝΟΛΙΚΗ ΚΥΚΛΟΦΟΡΙΑΚΗ ΤΑΧΥΤΗΤΑ

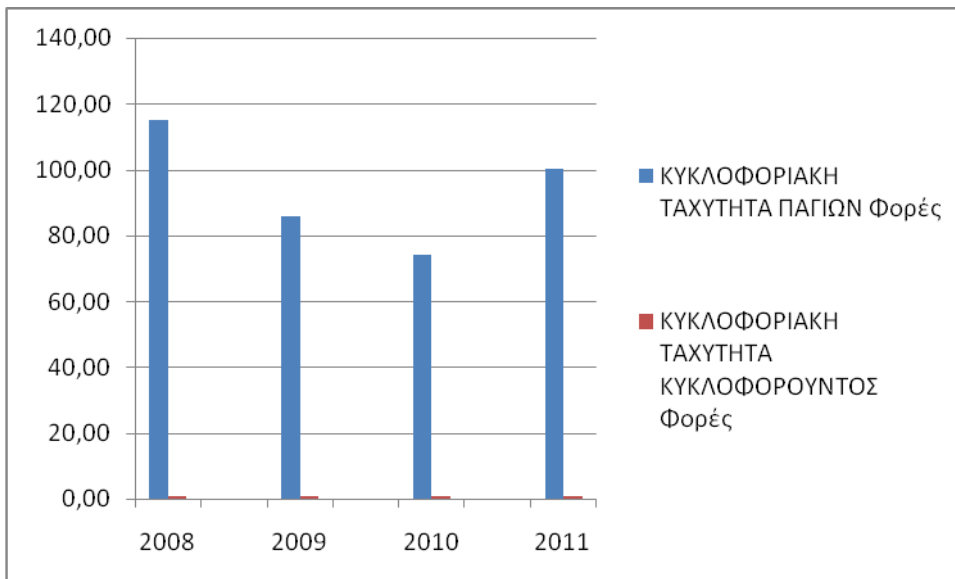

ΔΙΑΓΡΑΜΜΑ 6.9.4: ΚΥΚΛΟΦΟΡΙΑΚΗ ΤΑΧΥΤΗΤΑ ΠΑΓΙΟΥ ΕΝΕΡΓΗΤΙΚΟΥ ΚΑΙ ΚΥΚΛΟΦΟΡΟΥΝΤΟΣ ΕΝΕΡΓΗΤΙΚΟΥ

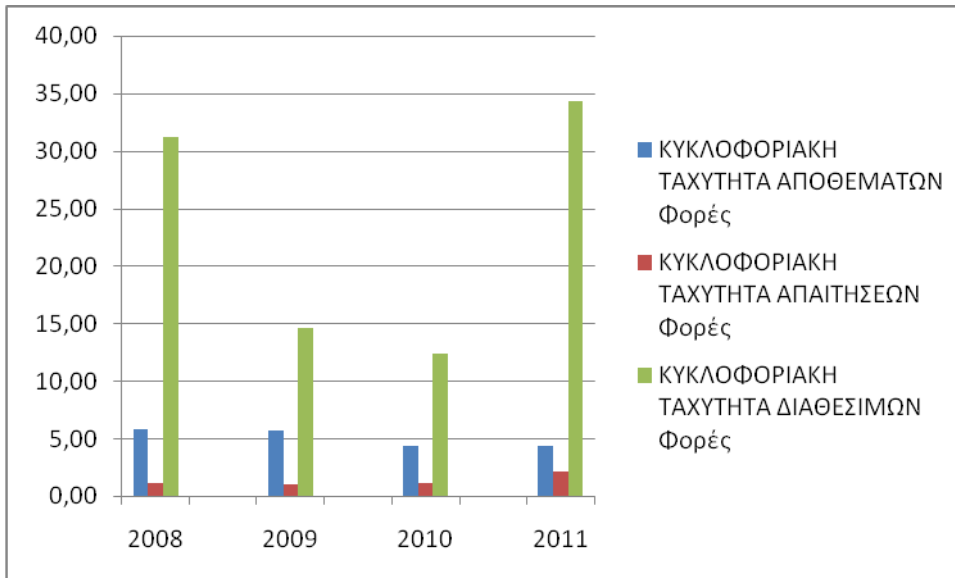

ΔΙΑΓΡΑΜΜΑ 6.9.5: ΚΥΚΛΟΦΟΡΙΑΚΗ ΤΑΧΥΤΗΤΑ ΑΠΟΘΕΜΑΤΩΝ, ΑΠΑΙΤΗΣΕΩΝ, ΔΙΑΘΕΣΙΜΩΝ

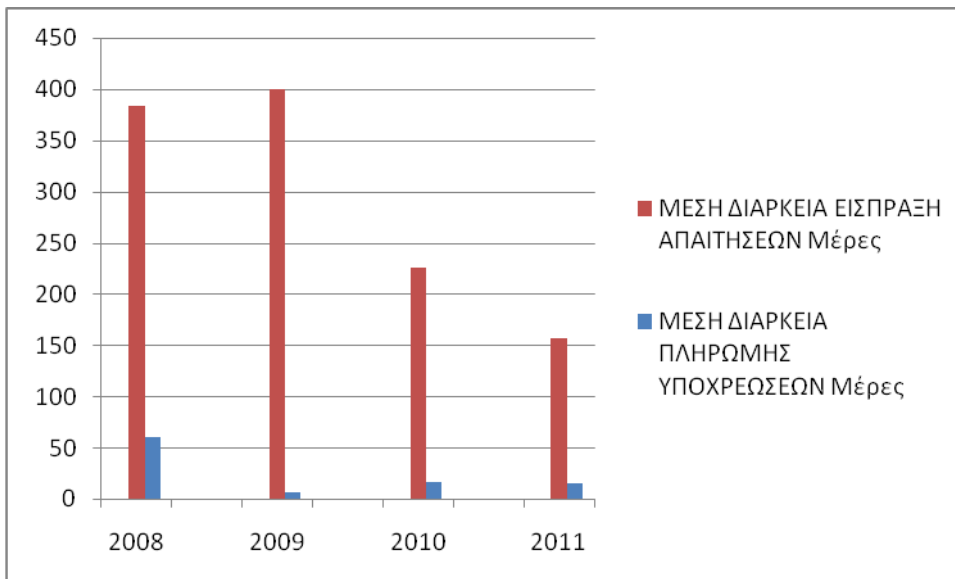

ΔΙΑΓΡΑΜΜΑ 6.9.6: ΑΠΟΤΕΛΕΣΜΑΤΙΚΟΤΗΤΑ

Δείκτες ρευστότητας:

· *Δείκτης γενικής ρευστότητας:* Παρατηρούμε ότι μειώνεται και εμφανίζει τιμές κάτω της μονάδος, ενώ και ο *δείκτης τρέχουσας ρευστότητας* επίσης εμφανίζει πτωτικές τάσεις και τιμές κάτω από τη μονάδα, οπότε τα αμέσως ρευστοποιήσιμα στοιχεία της επιχείρησης δεν επαρκούν για να καλύψουν τις τρέχουσες υποχρεώσεις της.

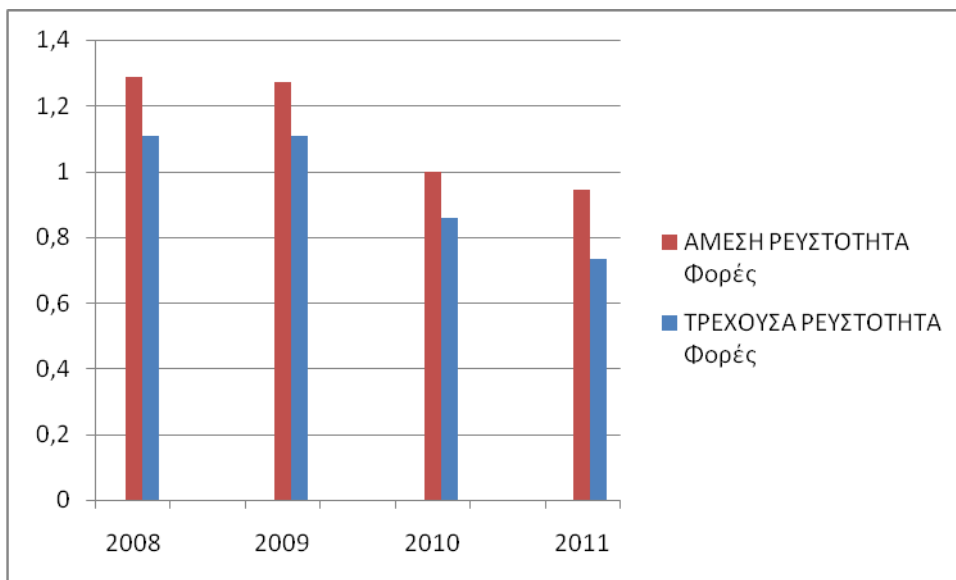

ΔΙΑΓΡΑΜΜΑ 6.9.7: ΡΕΥΣΤΟΤΗΤΑ

Δείκτες Δανειακής Επιβάρυνσης:

Οι δείκτες δανειακής επιβάρυνσης δείχνουν το κατά πόσο η επιχείρηση παρέχει ασφάλεια στους πιστωτές της.

- Ο δείκτης Ξένα/Ίδια κεφάλαια και ο δείκτης Ξένων μακροπρόθεσμων/ Απασχοληθέντα κεφάλαια δεν υπολογίζονται καθώς η εταιρεία δεν εκμεταλλεύεται ξένα κεφάλαια.

Δείκτες κάλυψης τόκων και μερισμάτων:

Οι δείκτες αυτοί μετρούν πόσες φορές μπορεί να γίνει μια πληρωμή με τη χρησιμοποίηση των διαθέσιμων της.

- Ο δείκτης κάλυψης τόκων στο σύνολο μειώνεται και εμφανίζει αρνητικές τιμές λόγω των ζημιών που καταγράφονται στην εταιρεία.
- Ο δείκτης κάλυψης μερισμάτων δεν υπολογίζεται για όλες τις χρήσεις καθώς η εταιρεία δεν αποδίδει μερίσματα.

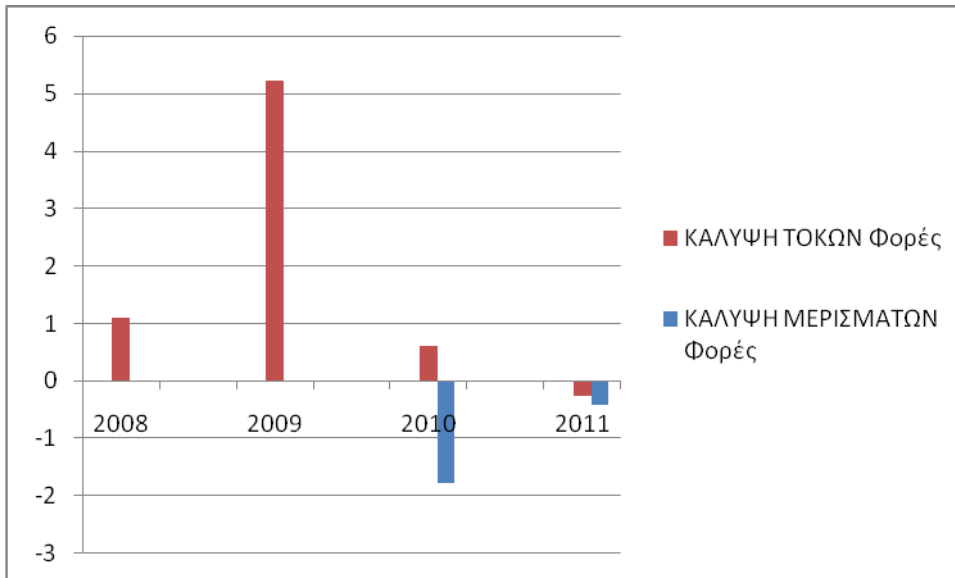

ΔΙΑΓΡΑΜΜΑ 6.9.8: ΚΑΛΥΨΗ ΤΟΚΩΝ ΚΑΙ ΜΕΡΙΣΜΑΤΩΝ

Δείκτες παγιοποίησης περιουσίας:

Ο δείκτης αυτός δίνει τον αριθμό των φορών που το πάγιο ενεργητικό διαφέρει από το κυκλοφορούν.

· Ο δείκτης πάγιο/κυκλοφορούν της εταιρείας είναι μικρότερος της μονάδας, οπότε η επιχείρηση χαρακτηρίζεται ως εντάσεως κυκλοφορούντων στοιχείων. Ο δείκτης εμφανίζεται να αυξάνεται.

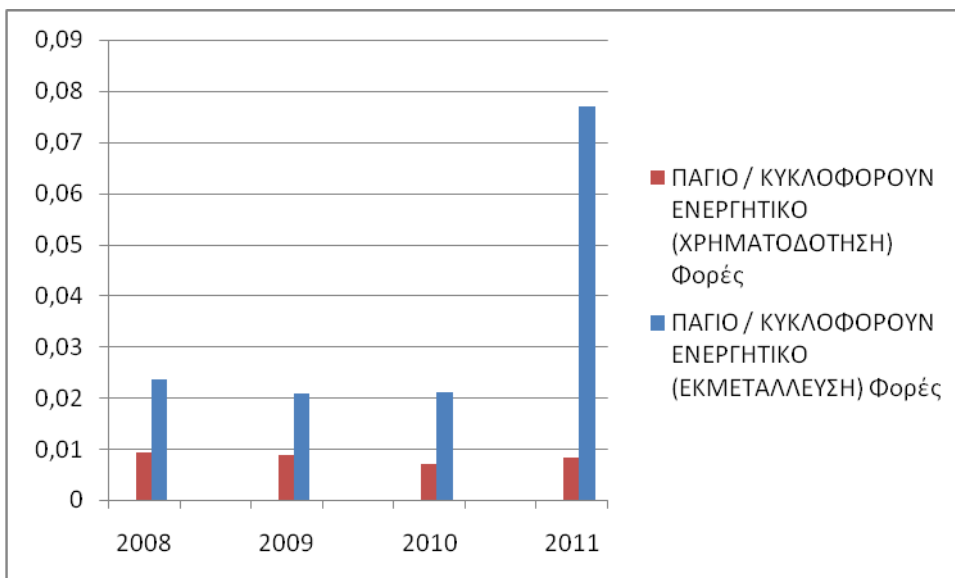

ΔΙΑΓΡΑΜΜΑ 6.9.9: ΠΑΓΙΟΠΟΙΗΣΗ ΠΕΡΙΟΥΣΙΑΣ

Δείκτες Χρηματοδότησης Ενεργητικού:

Οι δείκτες χρηματοδότησης δείχνουν το βαθμό που το πάγιο ενεργητικό και οι μακροχρόνιες τοποθετήσεις της επιχείρησης χρηματοδοτούνται με κεφάλαια μεγάλης διάρκειας και με ίδια κεφάλαια.

- Ο δείκτης *ιδία/πάγια* μειώνεται στην πενταετία. Συμπεραίνουμε ότι, το πάγιο και οι μακροχρόνιες τοποθετήσεις εκτός της επιχείρησης δε χρηματοδοτούνται με ίδια κεφάλαια.
- Δείκτης *απασχοληθέντα/πάγιο*: παρατηρείται ότι η τιμή του μειώνεται στην πενταετία και το 2011 εμφανίζει αρνητική τιμή σε σχέση με το 2007. Αυτό σημαίνει ότι το πάγιο ενεργητικό και οι μακροχρόνιες τοποθετήσεις της εταιρείας χρηματοδοτούνται όλο και λιγότερο με κεφάλαια μεγάλης διάρκειας.
- Ο δείκτης *καθαρό κεφάλαιο κίνησης/κυκλοφορούν ενεργητικό* μειώνεται σημαντικά. Συμπεραίνουμε ότι, το μέρος εκείνο του κυκλοφορούντος που συμπεριφέρεται σαν πάγιο ενεργητικό χρηματοδοτείται με κεφάλαια μικρής διάρκειας.

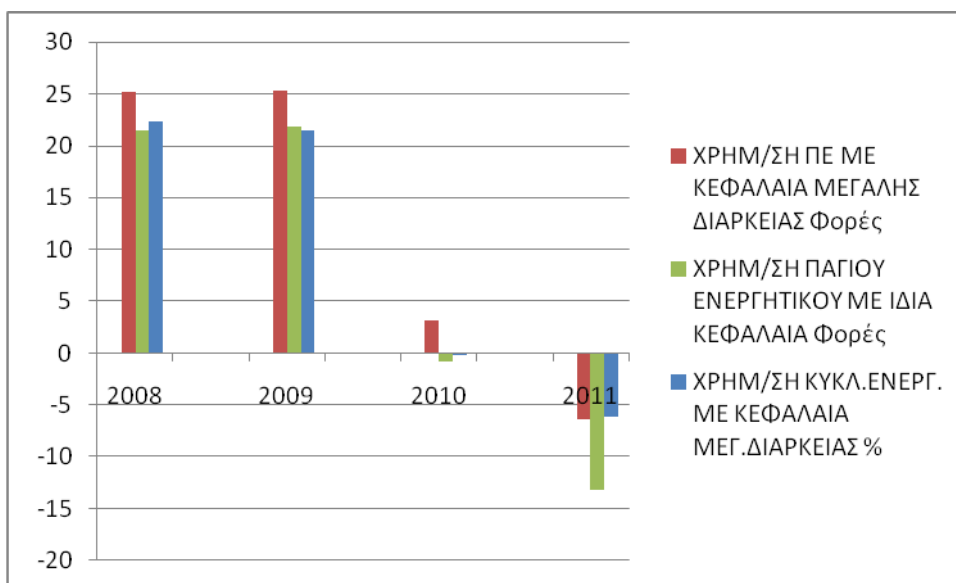

ΔΙΑΓΡΑΜΜΑ 6.9.10: ΧΡΗΜΑΤΟΔΟΤΗΣΗ ΕΝΕΡΓΗΤΙΚΟΥ

6.10 ABBOTT LABORATORIES ΕΛΛΑΣ Α.Β.Ε.Ε

6.10.1 Δείκτες Τάσης και Ανάλυση Κοινού Μεγέθους

Εφαρμόζοντας τη μέθοδο ανάλυσης κοινού μεγέθους και την ανάλυση δεικτών τάσης στους Ισολογισμούς και τα Αποτελέσματα Χρήσης της εταιρείας προκύπτουν τα παρακάτω συμπεράσματα:

Έξοδα εγκατάστασης: Παρουσιάζουν πολύ μικρές διακυμάνσεις στην πενταετία.

Συμμετοχές: Μειώνονται στο σύνολο του ενεργητικού, όπως επίσης μειώνονται κατά πολύ και σε σχέση με το έτος βάσης.

Σύνολο Πάγιου Ενεργητικού: Μειώνεται στο σύνολο του ενεργητικού. Σε σχέση με το έτος βάσης έχει επίσης μειωτική τάση.

Αποθέματα: Παρουσιάζουν διακυμάνσεις, μπορούμε να πούμε ότι στην πενταετία τελικά αυξάνονται. Σε σχέση με το έτος βάσης, το 2007 παρουσιάζουν τη σημαντική αύξηση.

Πελάτες: Παρατηρούμε ότι παρουσιάζουν μια τάση προς μείωση στο σύνολο του ενεργητικού. Σε σχέση με το έτος βάσης, το 2007 παρουσιάζουν αρνητική εξέλιξη.

Απαιτήσεις: Μένουν σχεδόν σταθερές στο σύνολο του ενεργητικού, με τάση προς μείωση. Η τάση του όμως σε σχέση με το έτος βάσης παρουσιάζεται αυξητική, αλλά από το 2010 και στη συνέχεια μειώνεται.

Διαθέσιμα: Ιδιαίτερα το 2008, 2009 αλλά και το 2010 παρουσιάζονται αυξημένα σε σχέση με τις προηγούμενες χρονιές. Ειδικά στη σύγκριση με το έτος βάσης βλέπουμε πολύ μεγάλες αυξήσεις.

Κυκλοφορούν ενεργητικό: Παρουσιάζει αυξομειώσεις στη διάρκεια της εξεταζόμενης περιόδου. Σε σχέση με το έτος βάσης σε όλα τα έτη εμφανίζει θετικές τιμές.

Σύνολο Ενεργητικού: Από τον ισολογισμό παρατηρούμε ότι αυξάνεται στην πενταετία.

Σύνολο Καθαρού Ενεργητικού: Από τον ισολογισμό παρατηρούμε ότι αυξάνεται μέχρι το 2009 και μειώνεται σημαντικά το 2010 και περισσότερο ακόμα το 2011.

Ιδία κεφάλαια: Στην πενταετία μειώνονται σημαντικά στο σύνολο του παθητικού. Σε σχέση με το έτος βάσης τα ίδια κεφάλαια επίσης μειώνονται πάνω από 50%.

Μακροπρόθεσμες υποχρεώσεις: Στο σύνολο του παθητικού παρουσιάζει τάση προς μείωση. Για το έτος βάσης όπως βλέπουμε υπάρχει σταθερότητα στις τιμές.

Βραχυχρόνιες υποχρεώσεις: Στην πενταετία αυξάνονται σημαντικά στο σύνολο του παθητικού.

Πωλήσεις: Από τον ισολογισμό παρατηρούμε ότι οι πωλήσεις της εταιρείας μειώνονται μέχρι το 2009, μειώνονται λίγο το 2010 για να αυξηθούν σημαντικά το 2011.

Κόστος Πωληθέντων: Σε σχέση με τις πωλήσεις παρουσιάζει αυξομειώσεις και σε σχέση με το έτος βάσης παρουσιάζει θετικές τιμές σε όλες τις χρήσεις.

Τόκοι Χρεωστικοί: Σε σχέση με τις πωλήσεις μειώνονται και ιδιαίτερα το 2010 και 2011.

Καθαρά Κέρδη: Παρουσιάζουν διακυμάνσεις. Το 2010 και 2011 παρουσιάζουν σοβαρότατες ζημιές.

6.10.2 Εφαρμογή Αριθμοδεικτών

Εφαρμόζοντας τους αριθμοδείκτες στους Ισολογισμούς και τα Αποτελέσματα Χρήσης της εταιρείας προκύπτουν τα παρακάτω συμπεράσματα:

Δείκτης αποδοτικότητας ενεργητικού:

Ο δείκτης αυτός δείχνει τη συνολική αποδοτικότητα της επιχείρησης, δηλαδή την ικανότητά της να πραγματοποιεί κέρδη. Ο δείκτης εμφανίζει ποσοστό που μειώνεται συνολικά στην πενταετία και καταλήγει με αρνητικές τιμές. Οπότε, συμπεραίνουμε ότι η απόδοση του συνόλου των επενδύσεων δεν είναι καθόλου ικανοποιητική, αλλά αντιθέτως κακή.

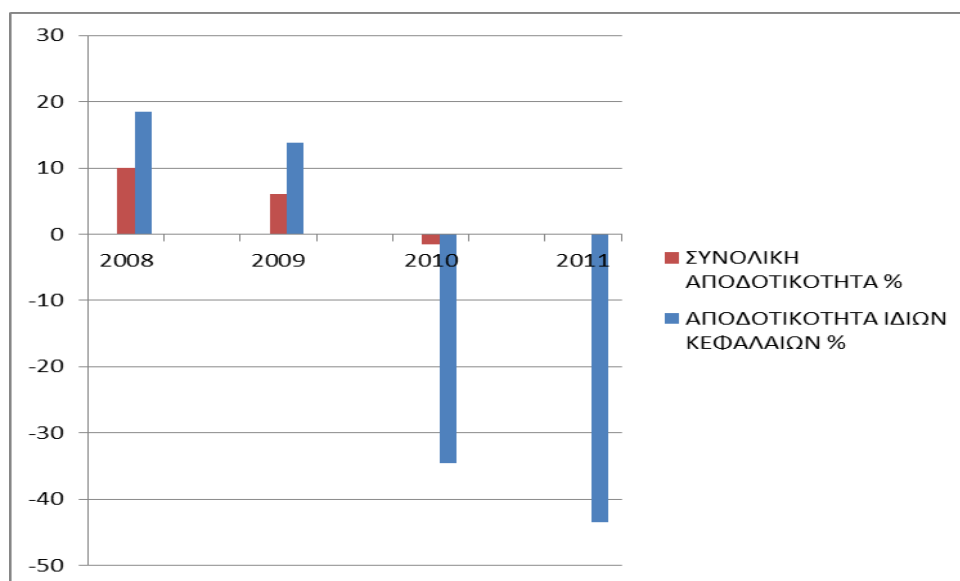

ΔΙΑΓΡΑΜΜΑ 6.10.1: ΑΠΟΔΟΤΙΚΟΤΗΤΑ

Δείκτες Περιθωρίου Κέρδους:

Οι δείκτες περιθωρίου κέρδους δείχνουν την αναλογία των κερδών της επιχείρησης σε σχέση με τις πωλήσεις της, δηλαδή το κατά πόσο επικερδής είναι η επιχείρηση.

· Ο δείκτης μικτού περιθωρίου κέρδους μειώνεται σημαντικά σταδιακά στη διάρκεια της πενταετίας και παρουσιάζει αρνητικές τιμές. Η μείωση του δείκτη δείχνει ότι η αύξηση του κόστους παραγωγής είναι μεγαλύτερη από την αύξηση των πωλήσεων, οπότε η διοίκηση του ομίλου πρέπει να βελτιώσει την πολιτική του στον τομέα αγορών και πωλήσεων.

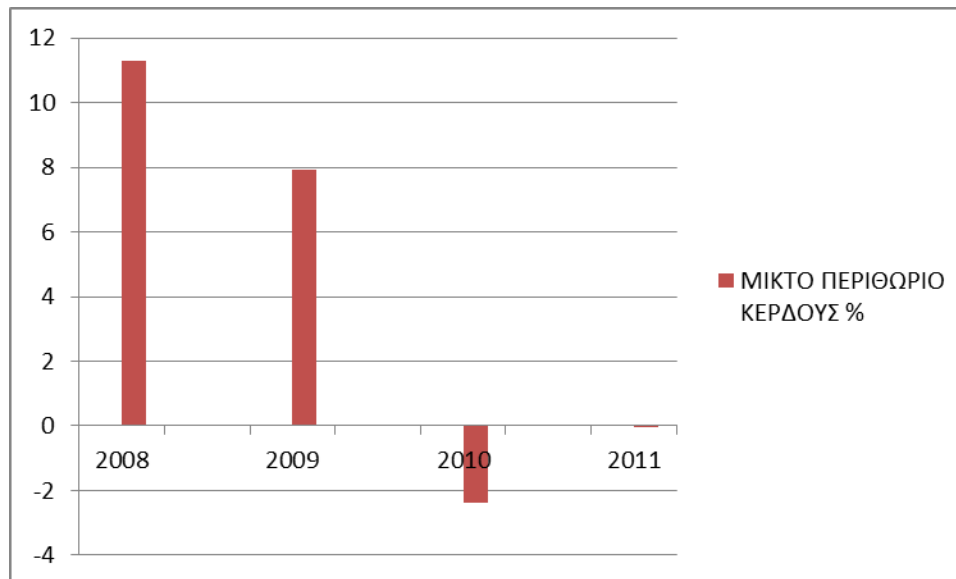

ΔΙΑΓΡΑΜΜΑ 6.10.2: ΠΕΡΙΘΩΡΙΟ ΚΕΡΔΟΥΣ

Δείκτες Κυκλοφοριακής Ταχύτητας:

Οι δείκτες κυκλοφοριακής ταχύτητας δείχνουν πόσο αποτελεσματική χρήση κάνει η επιχείρηση των πόρων που ελέγχει.

· Παρατηρούμε ότι ο δείκτης ταχύτητας κυκλοφορίας ενεργητικού αυξομειώνεται. Αυτό σημαίνει ότι στην πενταετία και ιδιαίτερα το 2008 η εταιρεία πραγματοποιεί μια καλύτερη και πιο αποδοτική χρήση των κεφαλαίων της. Ο αυξανόμενος δείκτης δείχνει μια πιο γρήγορη ανάκτηση κεφαλαίων από έτος σε έτος βοηθώντας στην πραγματοποίηση καλύτερων κερδών αλλά σε μικρό βαθμό, λόγω της μικρής αύξησης.

· Ο δείκτης ταχύτητας κυκλοφορίας παγίων εμφανίζει μια αύξηση μέσα στην πενταετία και ιδιαίτερα το 2011. Η αύξηση αυτή οφείλεται στην αύξηση των πωλήσεων το 2011 σε σχέση με το 2010, η οποία από ότι φαίνεται είναι μεγαλύτερη από την αύξηση του παγίου

ενεργητικού. Οπότε, συμπεραίνουμε ότι η εταιρεία κάνει καλή χρήση των παγίων στοιχείων της.

- Ο *αριθμοδείκτης ταχύτητας κυκλοφορίας κυκλοφορούντος ενεργητικού* εμφανίζεται στην πενταετία να έχει μικρές διακυμάνσεις.

Ο δείκτης αυτός συνδέεται με τον *αριθμοδείκτη ταχύτητας κυκλοφορίας παγίων*. Τα κεφάλαια που είναι επενδυμένα σε πάγια ενεργητικά στοιχεία δημιουργούν τις αναγκαίες προϋποθέσεις για την ανάπτυξη επικερδούς δραστηριότητας, όμως τα κέρδη της επιχείρησης εξαρτώνται άμεσα από τα κυκλοφορούντα κεφάλαιά της. Σε κάθε αύξηση των παγίων αντιστοιχεί μείωση της κυκλοφοριακής ταχύτητας. Στη συγκεκριμένη περίπτωση η αύξηση του δείκτη ταχύτητας κυκλοφορίας παγίων συνοδεύεται με μια στασιμότητα του δείκτη ταχύτητας κυκλοφορίας κυκλοφορούντος. Αυτό σημαίνει ότι η αύξηση των πωλήσεων δεν είναι τόσο γρήγορη και οι νέες επενδύσεις δεν αποδίδουν σε τζίρο όσο θα έπρεπε.

- Ο *δείκτης ταχύτητας κυκλοφορίας αποθεμάτων* εμφανίζεται να έχει σημαντικές αυξομειώσεις.

- Ο *δείκτης ταχύτητας κυκλοφορίας πελατών* παρουσιάζει διακυμάνσεις με μια πολύ μικρή τάση προς αύξηση. Η τάση αυτή του δείκτη είναι θετική εφόσον η εταιρεία εισπράττει τα χρήματα από τους πελάτες της πιο γρήγορα.

Παρατηρώντας και τις τιμές του *δείκτη αποτελεσματικότητας προμηθευτών*, βλέπουμε ότι ο δείκτης παρουσιάζει αύξηση. Αυτό σημαίνει ότι η εταιρεία στην πενταετία πληρώνει τους προμηθευτές της όλο και πιο αργά.

- Ο *δείκτης ταχύτητας κυκλοφορίας διαθεσίμων* παρουσιάζει μια πολύ μεγάλη αύξηση ως το 2009 και μια απότομη μείωση στη συνέχεια. Γενικότερα, ο δείκτης στην πενταετία παρουσιάζει μείωση, όμως οι τιμές του είναι υψηλές, οπότε και η εταιρεία κάνει αποτελεσματική χρήση των διαθεσίμων της.

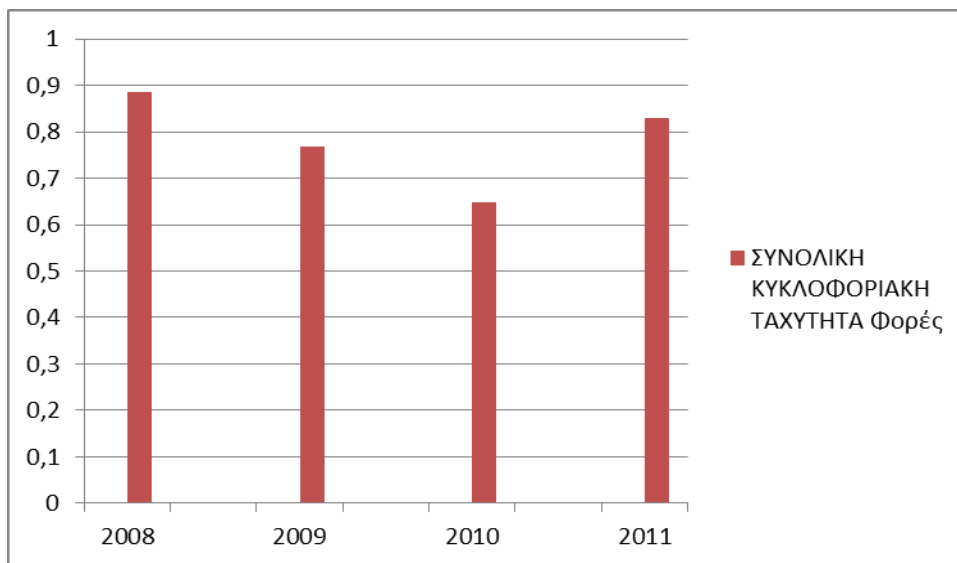

ΔΙΑΓΡΑΜΜΑ 6.10.3: ΣΥΝΟΛΙΚΗ ΚΥΚΛΟΦΟΡΙΑΚΗ ΤΑΧΥΤΗΤΑ

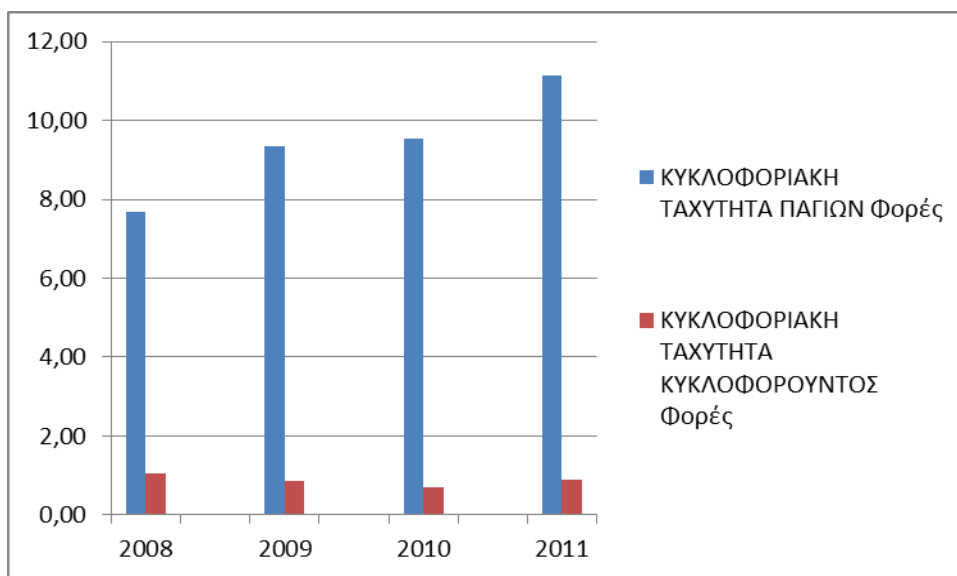

ΔΙΑΓΡΑΜΜΑ 6.10.4: ΚΥΚΛΟΦΟΡΙΑΚΗ ΤΑΧΥΤΗΤΑ ΠΑΓΙΟΥ ΕΝΕΡΓΗΤΙΚΟΥ ΚΑΙ ΚΥΚΛΟΦΟΡΟΥΝΤΟΣ ΕΝΕΡΓΗΤΙΚΟΥ

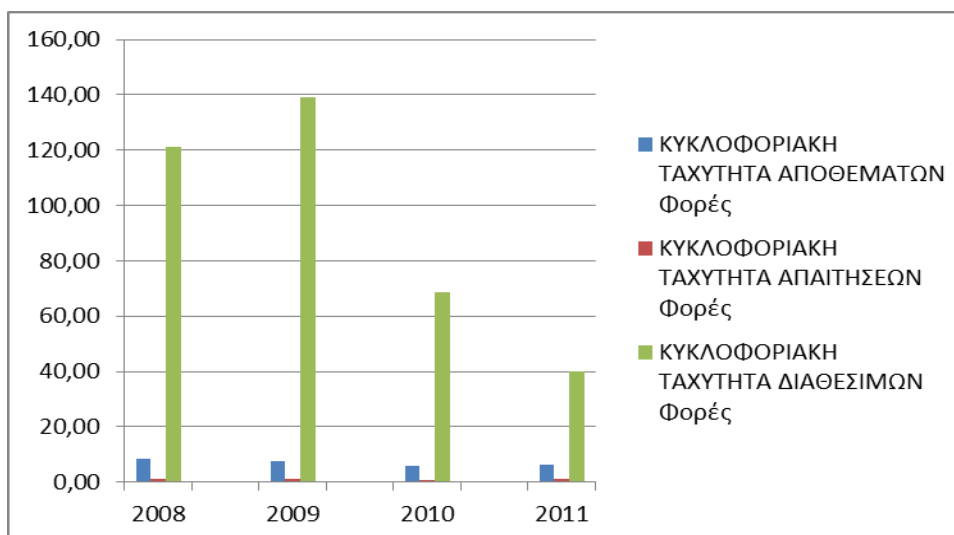

ΔΙΑΓΡΑΜΜΑ 6.10.5: ΚΥΚΛΟΦΟΡΙΑΚΗ ΤΑΧΥΤΗΤΑ ΑΠΟΘΕΜΑΤΩΝ, ΑΠΑΙΤΗΣΕΩΝ, ΔΙΑΘΕΣΙΜΩΝ

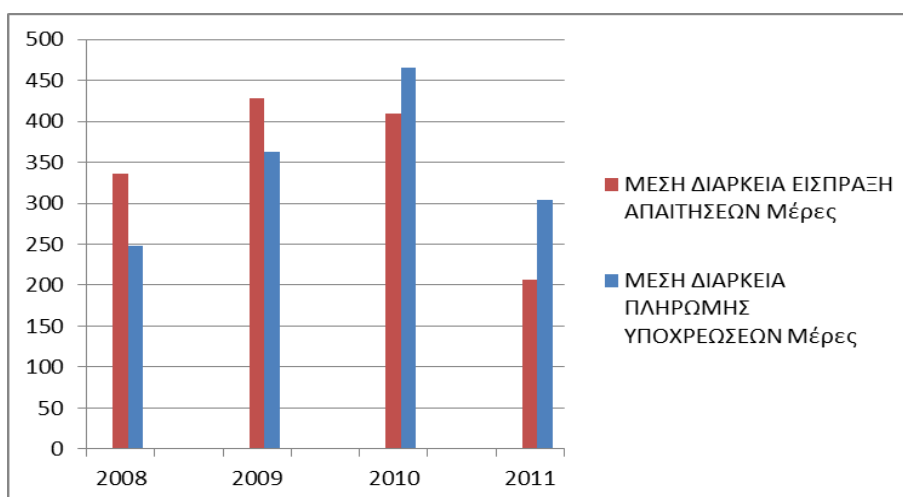

ΔΙΑΓΡΑΜΜΑ 6.10.6: ΑΠΟΤΕΛΕΣΜΑΤΙΚΟΤΗΤΑ

Δείκτες ρευστότητας:

Οι δείκτες ρευστότητας δείχνουν την ικανότητα της επιχείρησης να ανταποκρίνεται στις τρέχουσες υποχρεώσεις της.

Από το δείκτη γενικής ρευστότητας παρατηρούμε ότι ο όμιλος παρουσιάζει αύξηση ρευστών. Επίσης, οι τιμές του δείκτη εμφανίζονται κατά πολύ πάνω από την μονάδα που σημαίνει ότι ο όμιλος εμφανίζει πολύ καλή ικανότητα να ανταποκρίνεται στις τρέχουσες υποχρεώσεις της.

Το ίδιο ισχύει και για την *τρέχουσα ρευστότητα* που εμφανίζει τιμές θετικές και μεγαλύτερες της μονάδος αν και σταδιακά μειώνεται στη διάρκεια της εξεταζόμενης περιόδου.

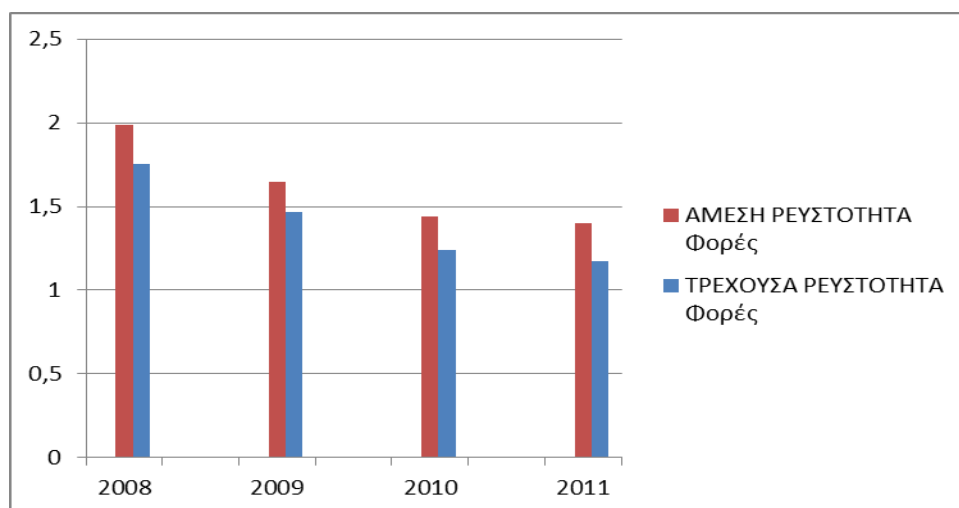

ΔΙΑΓΡΑΜΜΑ 6.10.7: ΡΕΥΣΤΟΤΗΤΑ

Δείκτες Δανειακής Επιβάρυνσης:

Οι δείκτες δανειακής επιβάρυνσης δείχνουν το κατά πόσο η επιχείρηση παρέχει ασφάλεια στους πιστωτές της.

- Ο δείκτης *Ξένα/Ιδια κεφάλαια* αυξάνεται στην πενταετία. Η αύξηση του δείκτη οφείλεται στη μεγάλη μείωση των ιδίων κεφαλαίων, εφόσον τα ξένα μακροπρόθεσμα κεφάλαια παραμένουν σταθερά. Οι τιμές του δείκτη εμφανίζονται ικανοποιητικές. Οπότε, ο όμιλος είναι σε θέση να ανταποκριθεί στις δανειακές υποχρεώσεις του. Πρέπει να σημειωθεί, ότι όσο μεγαλύτερη εμφανίζεται η αναλογία, τόσο περισσότερο χρεωμένη εμφανίζεται η εταιρεία και στη συγκεκριμένη περίπτωση η τιμή της αναλογίας δεν είναι ιδιαίτερα υψηλή.
- Ο δείκτης *Ξένων μακροπρόθεσμων/Απασχοληθέντα κεφάλαια* παρουσιάζει τάση προς αύξηση και ιδιαίτερα τα δύο τελευταία έτη.

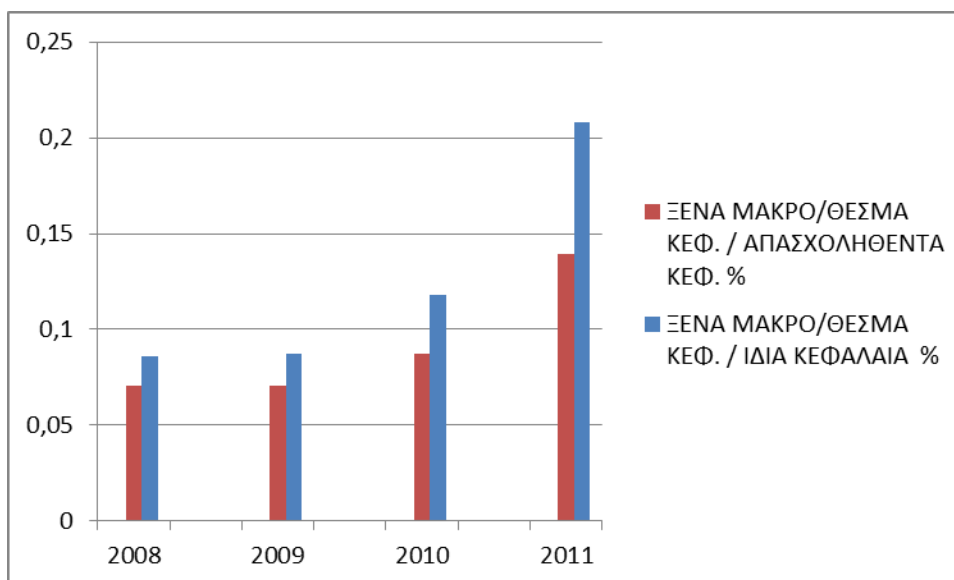

ΔΙΑΓΡΑΜΜΑ 6.10.8: ΔΑΝΕΙΑΚΗ ΕΠΙΒΑΡΥΝΣΗ

Δείκτες κάλυψης τόκων και μερισμάτων:

Οι δείκτες αυτοί μετρούν πόσες φορές μπορεί να γίνει μια πληρωμή με τη χρησιμοποίηση των διαθέσιμων της.

- Ο δείκτης κάλυψης τόκων στο σύνολο μειώνεται και εμφανίζει μάλιστα αρνητικές τιμές τα 2 τελευταία έτη. Συνεπώς, οι τιμές του δείκτη δεν εμφανίζονται καθόλου ικανοποιητικές, οπότε και η ικανότητα της επιχείρησης να καλύπτει τα χρηματοπιστωτικά της έξοδα είναι πολύ κακή και συνεχώς επιδεινώνεται. Ο δείκτης αυτός δείχνει το μέγεθος μέχρι του οποίου τα συνολικά κέρδη μπορούν να μειωθούν χωρίς η επιχείρηση να χάσει την ικανότητά της να εξυπηρετεί τα ετήσια χρηματοπιστωτικά της έξοδα. Επίσης τα συνολικά κέρδη χρησιμοποιούνται ως μια προσεγγιστική μονάδα μέτρησης των μετρητών που είναι διαθέσιμα για την εξυπηρέτηση των τόκων χρεωστικών.

- Ο δείκτης κάλυψης μερισμάτων μειώνεται στην πενταετία. Η εταιρεία τα έτη 2010 και 2011 δε διανέμει μερίσματα και συνεπώς ο δείκτης δεν υπολογίζεται.

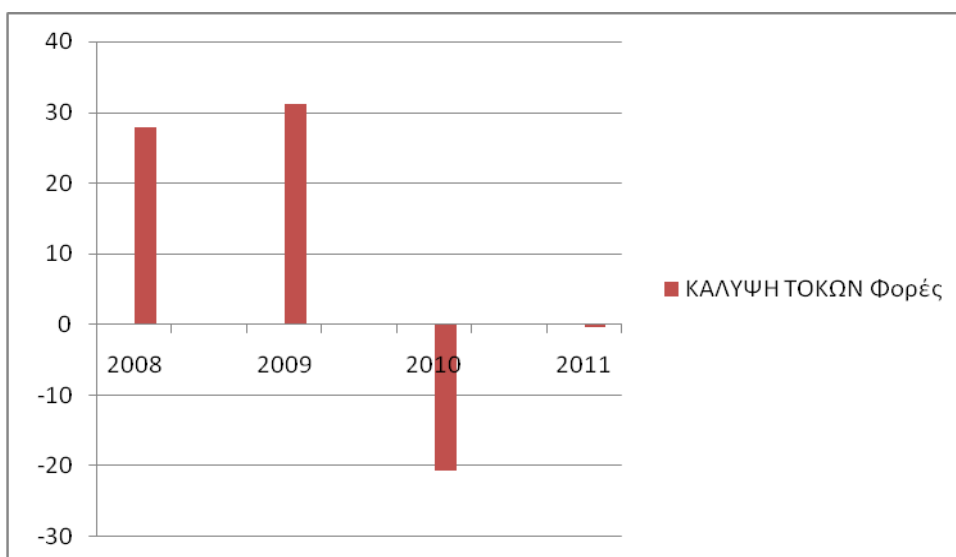

ΔΙΑΓΡΑΜΜΑ 6.10.9: ΚΑΛΥΨΗ ΤΟΚΩΝ ΚΑΙ ΜΕΡΙΣΜΑΤΩΝ

Δείκτες παγιοποίησης περιουσίας:

Ο δείκτης αυτός δίνει τον αριθμό των φορών που το πάγιο ενεργητικό διαφέρει από το κυκλοφορούν.

· Ο δείκτης πάγιο/κυκλοφορούν της εταιρείας είναι μικρότερος της μονάδας, οπότε η επιχείρηση χαρακτηρίζεται ως εντάσεως κυκλοφορούντων. Πρέπει να σημειωθεί ότι το ύψος του πάγιου ενεργητικού καθορίζει τις ανάγκες της επιχείρησης για χρηματοδότηση μεγάλης διάρκειας και μάλιστα με ίδια κεφάλαια.

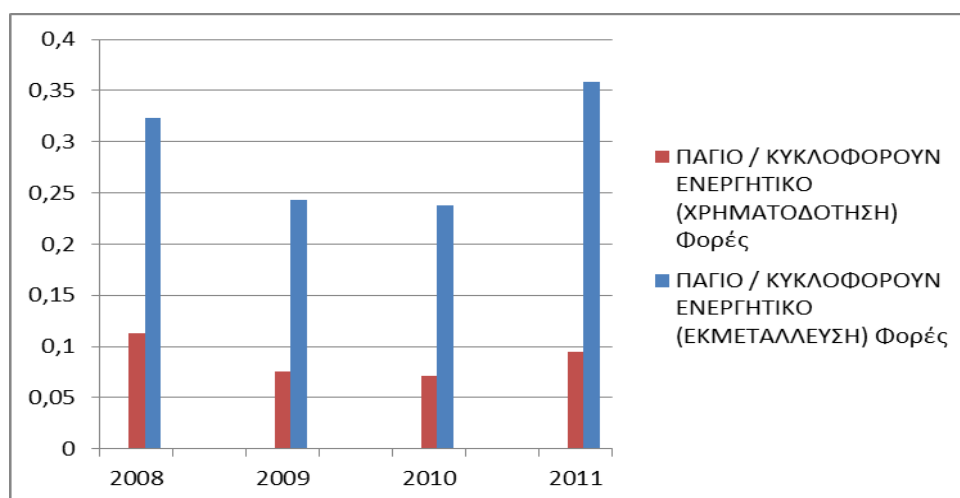

ΔΙΑΓΡΑΜΜΑ 6.10.10: ΠΑΓΙΟΠΟΙΗΣΗ ΠΕΡΙΟΥΣΙΑΣ

Δείκτες Χρηματοδότησης Ενεργητικού:

Οι δείκτες χρηματοδότησης δείχνουν το βαθμό που το πάγιο ενεργητικό και οι μακροχρόνιες τοποθετήσεις της επιχείρησης χρηματοδοτούνται με κεφάλαια μεγάλης διάρκειας και με ίδια κεφάλαια.

- Ο δείκτης *ιδία/πάγια* αυξάνεται στη διάρκεια της πενταετίας. Συμπεραίνουμε ότι, το πάγιο και οι μακροχρόνιες τοποθετήσεις εκτός της επιχείρησης χρηματοδοτούνται με ίδια κεφάλαια σε μεγάλο ποσοστό.
- Δείκτης *απασχοληθέντα/πάγιο*: Παρατηρείται ότι η τιμή του αυξάνεται σχετικά στην πενταετία. Αυτό σημαίνει ότι το πάγιο ενεργητικό και οι μακροχρόνιες τοποθετήσεις της εταιρείας χρηματοδοτούνται όλο και περισσότερο με κεφάλαια μεγάλης διάρκειας.
- Ο δείκτης *καθαρό κεφάλαιο κίνησης/κυκλοφορούν ενεργητικό* οριακά αυξάνεται. Συμπεραίνουμε ότι, το μέρος εκείνο του κυκλοφορούντος που συμπεριφέρεται σαν πάγιο ενεργητικό χρηματοδοτείται με κεφάλαια μεγάλης διάρκειας.

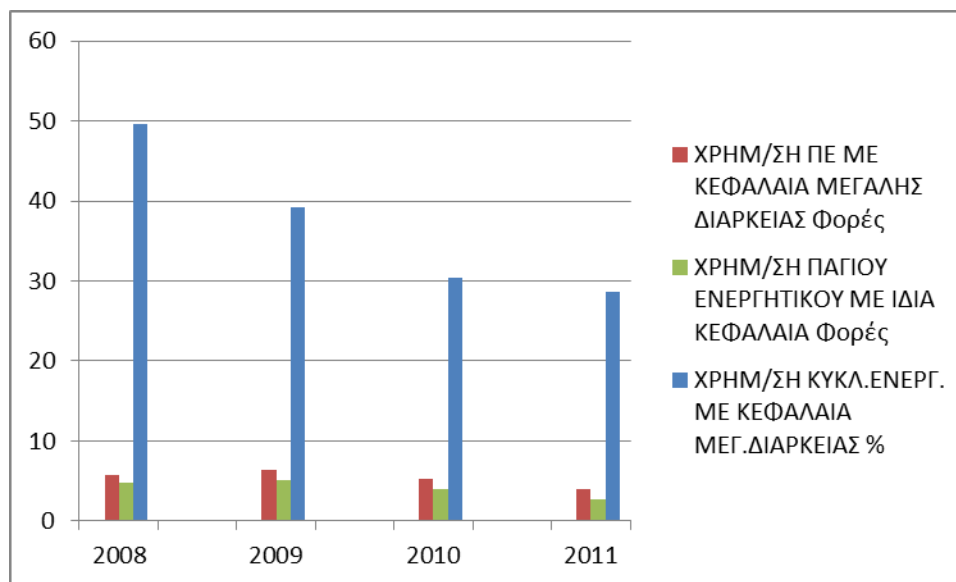

ΔΙΑΓΡΑΜΜΑ 6.10.11: ΧΡΗΜΑΤΟΔΟΤΗΣΗ ΕΝΕΡΓΗΤΙΚΟΥ

ΚΕΦΑΛΑΙΟ 7: ΚΡΙΤΙΚΗ ΔΙΕΡΕΥΝΗΣΗ ΠΙΝΑΚΩΝ ΚΕΦΑΛΑΙΩΝ

Ο ισολογισμός αποτελεί μία στατική εικόνα της χρηματοδοτικής διάρθρωσης της επιχείρησης σε μια δεδομένη χρονική στιγμή. Ωστόσο στη διάρκεια της λογιστικής χρήσης τα διάφορα ενεργητικά στοιχεία - και ιδιαίτερα τα κυκλοφορούντα - μεταβάλλονται συνεχώς και είτε αυξάνονται είτε μειώνονται σύμφωνα με την πορεία των εργασιών της επιχείρησης. Ομοίως το ύψος της χρηματοδότησης από κάθε πηγή υφίσταται αντίστοιχες μεταβολές.

Μία παραστατική εικόνα των μεταβολών που συντελέσθηκαν στα στοιχεία του ενεργητικού και παθητικού μέσα σε δεδομένη χρονική περίοδο παρέχεται με τη σύγκριση των ισολογισμών έναρξης και λήξεως της περιόδου αυτής, με τη μέθοδο των διαδοχικών ισολογισμών.

Η παραπάνω σύγκριση επιτρέπει τον καταρτισμό του ονομαζόμενου πίνακα κίνησης κεφαλαίων - επίσης ονομαζόμενου κατάσταση πηγών και χρήσεων κεφαλαίων (sources and uses of funds) - από τον οποίο προκύπτουν:

- Τα κεφάλαια που απαιτήθηκαν μέσα σε δεδομένη χρονική περίοδο, είτε για αύξηση των ενεργητικών στοιχείων, είτε για μείωση των υποχρεώσεων της επιχείρησης, και
- Οι αντίστοιχες πηγές κεφαλαίων, που αποτελούνται είτε από αύξηση των επενδυμένων στην επιχείρηση ιδίων ή ξένων κεφαλαίων, είτε από μείωση των ενεργητικών στοιχείων της.

Γενικά, το ένα μέρος του πίνακα κίνησης κεφαλαίων απεικονίζει τις πηγές κεφαλαίων που χρησιμοποίησε η επιχείρηση μέσα σε μία δεδομένη χρονική περίοδο, οι οποίες πρέπει να αναλύονται σε ίδια και ξένα κεφάλαια. Τα τελευταία πρέπει επιπρόσθετα να αναλύονται σε μακροπρόθεσμα, μεσοπρόθεσμα και βραχυπρόθεσμα και έτσι τελικά να φαίνεται το ύψος της χρηματοδότησης μεγάλης και μικρής διάρκειας. Το άλλο μέρος του πίνακα εμφανίζει τις επενδύσεις που έγιναν με τα παραπάνω κεφάλαια, οι οποίες πρέπει να αναλύονται σε επενδύσεις μεγάλης και μικρής διάρκειας και έτσι μπορούν να συσχετισθούν με τη χρηματοδότηση μεγάλης και μικρής διάρκειας.

Έτσι ο παραπάνω πίνακας βασίζεται στην ισότητα :

Αυξήσεις στοιχείων ενεργητικού + μειώσεις στοιχείων παθητικού =

Αυξήσεις στοιχείων παθητικού + μειώσεις στοιχείων ενεργητικού

από την οποία προκύπτουν και οι κάτωθι:

Αυξήσεις στοιχείων ενεργητικού + μειώσεις στοιχείων παθητικού=Σύνολο

Χρήσεων Κεφαλαίων

Αυξήσεις στοιχείων παθητικού + μειώσεις στοιχείων ενεργητικού=Σύνολο

Πηγών Χρηματοδότησης

Πρέπει να τονισθεί ότι από τον πίνακα κίνησης κεφαλαίων, προκύπτουν μόνο οι καθαρές μεταβολές που συντελέστηκαν στην περιουσιακή διάρθρωση της επιχείρησης μέσα σε δεδομένη χρονική περίοδο, και όχι κάθε μεταβολή της.

Ο πίνακας κίνησης κεφαλαίων έχει ιδιαίτερη σημασία όταν καλύπτει μία περίοδο ανάπτυξης της επιχείρησης, γιατί απεικονίζει την ανάπτυξη που συντελέσθηκε και τον τρόπο χρηματοδότησής της.

Τα στοιχεία του πίνακα κίνησης κεφαλαίων πρέπει να εκφράζονται ως ποσοστό του σχετικού συνόλου του πίνακα (οι χρήσεις στο σύνολο των χρήσεων και οι πηγές στο σύνολο των πηγών), για να υπάρχει ένα μέτρο της βαρύτητας κάθε στοιχείου που εμφανίζεται στον πίνακα.

7.1 NOVARTIS HELLAS A.E.B.E.

Στην εταιρεία παρατηρείται μια συνεχής αύξηση των βραχυπρόθεσμων υποχρεώσεων, η οποία αποτελεί βασική πηγή εξεύρεσης πόρων της. Επιπλέον παρατηρείται αύξηση των ζημιών σε όλα τα έτη καθώς και μεγάλη αύξηση του λογαριασμού «Λοιπές Προβλέψεις». Εξαίρεση αποτελεί η περίοδος 2009-2010 όπου σημειώνεται μεγάλη μείωση στο κυκλοφορούν ενεργητικό και πιο συγκεκριμένα στο λογαριασμό «Πελάτες». Τα περισσότερα από τα αντληθέντα κεφάλαια χρησιμοποιήθηκαν τα 2 πρώτα έτη κυρίως σε παροχή μεγαλύτερων πιστώσεων σε πελάτες, το 2009 στην αγορά ομολογιών, αλλά και στην αύξηση του λογαριασμού «Ασώματες Ακίνητοποιήσεις» το 2010. Τέλος είναι σημαντικό να αναφερθεί ότι πολύ μεγάλο μέρος των κεφαλαίων αξιοποιήθηκαν στην μείωση του λογαριασμού «Προμηθευτές».

7.2 PFIZER A.B.E.E.

Οι βασικές κινήσεις της διοίκησης της εταιρίας για τη χρηματοδότηση των επενδυτικών σχεδίων κατά την περίοδο 2007-2009 είναι η αύξηση των βραχυπρόθεσμων υποχρεώσεων κι έπειτα η μείωση του κυκλοφορούντος ενεργητικού. Όμως κατά την περίοδο 2009-2010 στην παροχή κεφαλαίων πρωταγωνιστεί, με σημαντικό ποσοστό, η μείωση στοιχείων του ενεργητικού, όπως είναι οι πελάτες.

Τα κεφάλαια που απορρέουν δεσμεύθηκαν για την παροχή μεγαλύτερων πιστώσεων στους πελάτες, αλλά και για επενδύσεις σε μηχανολογικό εξοπλισμό και αγορά οικοπέδου κατά την περίοδο 2008-2009, ενώ την περίοδο 2009-2010 παρουσιάζεται σημαντική αύξηση των ενσώματων ακινητοποιήσεων.

7.3 SANOFI – AVENTIS A.E.B.E

Η εξασφάλιση πόρων για την επιχείρηση γίνεται διαχρονικά κυρίως μέσω μείωσης κυκλοφορούντος ενεργητικού, όπως είναι οι λογαριασμοί πελατών και διαθεσίμων-ταμείου για την περίοδο 2008-2011. Τα κεφάλαια που προέκυψαν διατίθενται σε μείωση βραχυπρόθεσμων υποχρεώσεων όπως είναι ο λογαριασμός προμηθευτών για την περίοδο 2008-2009 και 2010-2011. Επίσης παρατηρείται πολύ μεγάλη μείωση την περίοδο 2008-2010 στους λογαριασμούς «Υποχρεώσεις από φόρους κι τέλη» αλλά και «Ασφαλιστικοί οργανισμοί».

7.4 ASTRAZENECA A.E.

Η μείωση του λογαριασμού των πελατών και επιταγών εισπρακτέων - το οποίο υποδηλώνει καλή δυνατότητα εισπραξιμότητας - αλλά και ο λογαριασμός τραπεζικών καταθέσεων της εταιρίας αποτελούν πηγή εξεύρεσης πόρων για την επιχείρηση. Συγκεκριμένα την περίοδο 2007-2008 η μείωση των διαθεσίμων συμβάλει κατά 64,37% στην εξεύρεση πηγών χρηματοδότησης. Αντίστοιχα κατά την περίοδο 2010-2011 μεγάλη είναι η συμβολή του λογαριασμού των Πελατών που ανέρχεται σε 49,13%. Ακόμα ο λογαριασμός «Λοιπές Προβλέψεις» αυξάνεται συνεχώς ενώ παρατηρούνται και κέρδη που αποτελούν φυσικά πρωτογενή πηγή χρηματοδότησης της εταιρείας.

Τα κεφάλαια που αντλήθηκαν κατά την εξεταζόμενη περίοδο παρατηρούμε ότι διατίθενται στη παροχή μεγαλύτερων πιστώσεων σε πελάτες - ειδικά τα πρώτα 3 έτη - αλλά και στην

αγορά πάγιου εξοπλισμού. Ακόμα κατά τα έτη 2009-2010 παρατηρείται σημαντική αύξηση των αποθεμάτων της εταιρείας.

7.5 BIANEΞ A.E.

Σύμφωνα με τον πίνακα κίνησης κεφαλαίων της BIANEΞ ΑΕ, κατά την χρονική περίοδο 2007-2008 το μεγαλύτερο μέρος των κεφαλαίων του προέρχεται κυρίως από την αύξηση των ιδίων κεφαλαίων, ποσοστό 52,34%. Σημαντική είναι και η συμμετοχή της αύξησης των βραχυπρόθεσμων υποχρεώσεων κατά 23,70%.

Τα κεφάλαια αυτά που αντλεί η εταιρεία κατά την πρώτη περίοδο τα χρησιμοποιεί για την αύξηση πιστώσεων στους πελάτες (35,61%), για την πληρωμή μερισμάτων, αλλά και τη μείωση βραχυπρόθεσμου τραπεζικού δανεισμού.

Την επόμενη περίοδο το 2007-2008 η εταιρεία ακολουθεί σχεδόν σταθερή πολιτική όσον αφορά στην άντληση των κεφαλαίων της. Οι βραχυπρόθεσμες υποχρεώσεις της (87,70%) είναι αυτές που αποφέρουν τους πόρους που θα χρησιμοποιήσει η εταιρεία για αύξηση αποθεμάτων (9,90%), αύξηση πελατών (26,24%) και αύξηση διαθεσίμων (7,15%).

Την περίοδο 2009-2010 τη εταιρεία συνεχίζει να αντλεί τα κεφάλαια της από την αύξηση των βραχυπρόθεσμων υποχρεώσεων της (με ποσοστό συμμετοχής 19,73%), αλλά και από τη μείωση του κυκλοφορούντος ενεργητικού - 74,93% - κυρίως από μείωση αποθεμάτων, αλλά και πελατών. Τα αντληθέντα κεφάλαια αξιοποιούνται στο μεγαλύτερο ποσοστό για αύξηση των χρεογράφων που κατέχει η εταιρεία.

Την τελευταία εξεταζόμενη περίοδο, το μεγαλύτερο μέρος των κεφαλαίων της εταιρείας προέρχονται από τη μείωση των χρεογράφων και μείωση αποθεμάτων και απαιτήσεων. Τα κεφάλαια χρησιμοποιούνται για τη μείωση βραχυπρόθεσμων υποχρεώσεων κατά 83,94%.

7.6 GLAXOSMITHKLINE A.E.B.E

Σύμφωνα με τον πίνακα κίνησης κεφαλαίων της εταιρείας, κατά την χρονική περίοδο 2007-2008 το μεγαλύτερο μέρος των κεφαλαίων του προέρχεται κυρίως από την αύξηση των υποχρεώσεων προς συνδεδεμένες επιχειρήσεις (54,38%) και χρησιμοποιούνται κυρίως για τη μείωση των προμηθευτών.

Την επόμενη περίοδο το μεγαλύτερο μέρος των κεφαλαίων του προέρχεται κυρίως από την αύξηση των αποθεματικών κεφαλαίων -76,02%.

Την επόμενη περίοδο το 2009-2010 αυξάνει το μετοχικό της κεφάλαιο και τα αντληθέντα κεφάλαια καλύπτουν τις ζημιές και μειώνουν τις βραχυπρόθεσμες υποχρεώσεις.

Την περίοδο 2010-2011 η εταιρεία συνεχίζει να αντλεί τα κεφάλαια της από τη μείωση των αποθεμάτων και των απαιτήσεων και τα αξιοποιεί για τη μείωση των βραχυπρόθεσμων απαιτήσεων, 28,61% και την κάλυψη ζημιών προηγούμενων χρήσεων.

7.7 ΦΑΡΜΑΣΕΡΒ – ΛΙΛΛΥ Α.Ε.Β.Ε

Σύμφωνα με τον πίνακα κίνησης κεφαλαίων της εταιρείας, κατά την χρονική περίοδο 2007-2008 το μεγαλύτερο μέρος των κεφαλαίων του προέρχεται κυρίως από τη μείωση των αποθεμάτων, 31,56%, τη μείωση των διαθεσίμων, 19,02% και την αύξηση των βραχυπρόθεσμων υποχρεώσεων κατά 35,68%.

Τα κεφάλαια αυτά που αντλεί η εταιρεία κατά την πρώτη περίοδο τα χρησιμοποιεί για την αύξηση πιστώσεων στους πελάτες (71,06%).

Την επόμενη περίοδο το 2007-2008 η εταιρεία ακολουθεί σχεδόν σταθερή πολιτική όσον αφορά στην άντληση των κεφαλαίων της. Οι βραχυπρόθεσμες υποχρεώσεις της (88,15%) είναι αυτές που αποφέρουν τους πόρους που θα χρησιμοποιήσει η εταιρεία για αύξηση αποθεμάτων (14,42%), αύξηση πελατών (30,10%).

Την περίοδο 2009-2010 η εταιρεία συνεχίζει να αντλεί τα κεφάλαια της από την αύξηση των βραχυπρόθεσμων υποχρεώσεων της (με ποσοστό συμμετοχής 23,79%) αλλά και από τη μείωση του κυκλοφορούντος ενεργητικού - 75,73% - κυρίως από μείωση αποθεμάτων αλλά και πελατών.

Την τελευταία εξεταζόμενη περίοδο 2010-2011, το μεγαλύτερο μέρος των κεφαλαίων της εταιρείας προέρχονται από τη μείωση του κυκλοφορούντος ενεργητικού, απαιτήσεις και χρεόγραφα. Παρατηρείται αύξηση του πάγιου ενεργητικού καθώς και μείωση των βραχυπρόθεσμων υποχρεώσεων.

7.8 ELPEN Α.Ε.

Από την ανάλυση του πίνακα κεφαλαίων προκύπτει ότι η συνεχής αύξηση των βραχυπρόθεσμων υποχρεώσεων και ειδικότερα του λογαριασμού «Προμηθευτές» αλλά

και η μείωση του κυκλοφορούντος ενεργητικού αποτελούν τις 2 βασικές πηγές εξεύρεσης πόρων για την επιχείρηση.

Συγκεκριμένα την περίοδο 2007-2008 η αύξηση των προμηθευτών, των προκαταβολών πελατών, των υποχρεώσεων σε φόρους-τέλη, των ασφαλιστικών οργανισμών και των διαφόρων πιστωτών συμβάλλει κατά 43,16% στην εισροή κεφαλαίων. Το 2008-2009 παρατηρούμε ότι η συμβολή αυτών των λογαριασμών είναι ακόμα μεγαλύτερη και φτάνει το ποσοστό του 59,43%. Το 2009-2010 η μείωση των απαιτήσεων συνέβαλε στη χρηματοδότηση της εταιρείας κατά 57,71% και η μείωση των διαθέσιμων σε ποσοστό 22,75%.

Τα κεφάλαια αυτά που προέκυψαν αξιοποιήθηκαν για την αύξηση του πάγιου ενεργητικού καθώς έγιναν σημαντικές επενδύσεις σε κτίρια, μηχανολογικό εξοπλισμό και μεταφορικά μέσα. Επίσης αυξήθηκαν τα αποθέματα καθώς και η παροχή πιστώσεων στους πελάτες.

7.9 MERCH SHARP & DOHME A.B.E.E

Σύμφωνα με τον πίνακα κίνησης κεφαλαίων της MERCH SHARP & DOHME A.B.E.E, κατά την χρονική περίοδο 2007-2008 το μεγαλύτερο μέρος των κεφαλαίων του προέρχεται κυρίως από τη μείωση του βραχυπρόθεσμου τραπεζικού δανεισμού. Ίδια πολιτική παρουσιάζεται και την επόμενη περίοδο 2008-2009.

Την επόμενη περίοδο 2009-2010 η μείωση των απαιτήσεων συνεισφέρει στις πηγές χρηματοδότησης της εταιρείας κατά 49,79% και αξιοποιείται στην αύξηση των χρεογράφων.

Την τελευταία εξεταζόμενη περίοδο, το μεγαλύτερο μέρος των κεφαλαίων της εταιρείας προέρχονται από τη μείωση των χρεογράφων και μείωση αποθεμάτων και απαιτήσεων. Τα κεφάλαια χρησιμοποιούνται για τη μείωση βραχυπρόθεσμων υποχρεώσεων κατά 43,38%.

7.10 ABBOTT LABORATORIES ΕΛΛΑΣ Α.Β.Ε.Ε

Σύμφωνα με τον πίνακα κίνησης κεφαλαίων της εταιρείας, κατά την χρονική περίοδο 2007-2008 το μεγαλύτερο μέρος των κεφαλαίων του προέρχεται κυρίως από την αύξηση των βραχυπρόθεσμων υποχρεώσεων (48,06%) και αξιοποιείται για την αύξηση των αποθεμάτων αλλά και την παροχή πιστώσεων στους πελάτες.

Την επόμενη περίοδο το 2008-2009 η εταιρεία ακολουθεί σχεδόν σταθερή πολιτική όσον αφορά στην άντληση των κεφαλαίων της. Οι βραχυπρόθεσμες υποχρεώσεις της (80,54%) είναι αυτές που αποφέρουν τους πόρους που θα χρησιμοποιήσει η εταιρεία για αύξηση πελατών (76,34%) και αύξηση διαθεσίμων (7,15%).

Την περίοδο 2009-2010 η εταιρεία αντλεί τα κεφάλαια της από την αύξηση του καταβεβλημένου κεφαλαίου (με ποσοστό συμμετοχής 10,52%) αλλά και από τη μείωση του κυκλοφορούντος ενεργητικού - 18,74% - κυρίως από μείωση πελατών. Τα αντληθέντα κεφάλαια αξιοποιούνται στο μεγαλύτερο ποσοστό για αύξηση των χρεογράφων που κατέχει η εταιρεία.

Την τελευταία εξεταζόμενη περίοδο, τα μεγαλύτερο μέρος των κεφαλαίων της εταιρείας προέρχονται από τη μείωση των απαιτήσεων από πελάτες - 78,05%. Τα κεφάλαια χρησιμοποιούνται για τη μείωση βραχυπρόθεσμων υποχρεώσεων, κυρίως προμηθευτών σε ποσοστό 55,96%.

ΚΕΦΑΛΑΙΟ 8: ΣΥΜΠΕΡΑΣΜΑΤΑ - ΠΡΟΟΠΤΙΚΕΣ ΚΛΑΔΟΥ

Από την ανάλυση δεικτών και πινάκων κεφαλαίων παρατηρούμε κάποια κοινά χαρακτηριστικά ανάμεσα στις εξεταζόμενες εταιρείες. Συγκεκριμένα βλέπουμε ότι στις περισσότερες επιχειρήσεις περιορίζονται οι πωλήσεις, παρουσιάζονται ζημιές στις αντίστοιχες καταστάσεις Αποτελεσμάτων Χρήσης και ότι οι εταιρείες δεν κάνουν χρήση ξένων κεφαλαίων για την εξυπηρέτηση των αναγκών τους. Επίσης οι περισσότερες εταιρείες χαρακτηρίζονται εντάσεως κυκλοφορούντων στοιχείων, επιλέγουν τη χρηματοδότηση παγίων στοιχείων με κεφάλαια μικρής διάρκειας, δε διανέμουν μερίσματα και κάποιες εμφανίζουν δυσκολία στην εξυπηρέτηση των χρεωστικών τόκων. Τα χρέη των Νοσοκομείων και Ασφαλιστικών Ταμείων και οι καθυστερήσεις πληρωμών τους επηρεάζουν κυρίως τη ρευστότητα και αποδοτικότητα των επιχειρήσεων του κλάδου και τις αναγκάζουν να καταφύγουν στο βραχυπρόθεσμο δανεισμό για να καλύψουν τις υποχρεώσεις τους ακόμα και για να εξασφαλίσουν τη βιωσιμότητά τους. Παράλληλα όμως τα χαρακτηριστικά των φαρμακευτικών επιχειρήσεων εμφανίζουν και αρκετές διαφορές που οφείλονται κυρίως στο μέγεθος και στο βασικό αντικείμενο της κάθε εταιρείας (προώθηση κατά βάση αρχέτυπων ή γενόσημων φαρμάκων, πολυεθνική ή παραγωγική κ.λ.π.)

Πιο συγκεκριμένα για τη NOVARTIS HELLAS A.E.B.E βλέπουμε ότι η συνεχής αύξηση των βραχυπρόθεσμων υποχρεώσεων αποτελεί βασική πηγή εξεύρεσης πόρων της. Τα περισσότερα από τα αντληθέντα κεφάλαια χρησιμοποιήθηκαν κυρίως σε παροχή μεγαλύτερων πιστώσεων σε πελάτες, σε αγορά ομολογιών στη μείωση του λογαριασμού «Προμηθευτές».

Ακόμα παρατηρούμε ότι ενώ οι δείκτες αποδοτικότητας και ρευστότητας βελτιώνονται στην εξεταζόμενη περίοδο όλοι οι υπόλοιποι επιδεινώνονται. Σημαντικό είναι να αναφέρουμε ότι το πάγιο και οι μακροχρόνιες τοποθετήσεις εκτός της επιχείρησης χρηματοδοτούνται με ίδια κεφάλαια σε μικρό ποσοστό και όλο και λιγότερο με κεφάλαια μεγάλης διάρκειας.

Αναφορικά με την PFIZER A.B.E.E παρατηρείται μια κακή πορεία της επιχείρησης καθώς και η αποδοτικότητα αλλά και η ρευστότητα της μειώνονται τόσο σημαντικά και καταλήγουν να έχουν αρνητικές τιμές. Ομοίως κακή πορεία εμφανίζεται και στο περιθώριο κέρδους της εταιρείας. Οι βασικές κινήσεις της εταιρείας για τη χρηματοδότηση των επενδυτικών σχεδίων της είναι η αύξηση των βραχυπρόθεσμων υποχρεώσεων και βλέπουμε ότι το

πάγιο και οι μακροχρόνιες τοποθετήσεις εκτός της επιχείρησης χρηματοδοτούνται με ίδια κεφάλαια σε μικρό ποσοστό.

Η SANOFI – AVENTIS A.E.B.E βελτιώνει τη ρευστότητά της, αλλά οι δείκτες αποδοτικότητας, περιθωρίου κέρδους, αποτελεσματικότητας και ρευστότητας επιδεινώνονται σημαντικά. Η εταιρεία χαρακτηρίζεται εντάσεως κυκλοφορούντων στοιχείων.

Οι δείκτες χρηματοδότησης δείχνουν ότι το πάγιο και οι μακροχρόνιες τοποθετήσεις εκτός της επιχείρησης χρηματοδοτούνται με ίδια κεφάλαια, με κεφάλαια μεγάλης διάρκειας και επίσης το μέρος εκείνο του κυκλοφορούντος που συμπεριφέρεται σαν πάγιο ενεργητικό χρηματοδοτείται με κεφάλαια μεγάλης διάρκειας.

Η εταιρεία εξασφαλίζει τους πόρους μέσω μείωσης κυκλοφορούντος ενεργητικού, και μειώνει βραχυπρόθεσμες υποχρεώσεις, όπως «Υποχρεώσεις από φόρους κι τέλη» αλλά και «Ασφαλιστικοί οργανισμοί» και «Προμηθευτές».

Για την ASTRAZENECA A.E. βλέπουμε επίσης ότι σχεδόν όλοι οι εξεταζόμενοι αριθμοδείκτες επιδεινώνονται. Οι δείκτες αποδοτικότητας, περιθωρίου κέρδους και αποτελεσματικότητας μειώνονται στη διάρκεια της εξεταζόμενης περιόδου. Η ικανότητά της να εξυπηρετήσει την πληρωμή χρηματοοικονομικών εξόδων περιορίζεται σιγά σιγά και δε διανέμονται μερίσματα.

Χαρακτηρίζεται εντάσεως κυκλοφορούντων στοιχείων και το πάγιο και οι μακροχρόνιες τοποθετήσεις εκτός της επιχείρησης δε χρηματοδοτούνται με ίδια κεφάλαια, αλλά με κεφάλαια μικρής διάρκειας. Το ίδιο ισχύει και για το μέρος εκείνο του κυκλοφορούντος που συμπεριφέρεται σαν πάγιο ενεργητικό.

Η μείωση του λογαριασμού των πελατών και επιταγών εισπρακτέων αποτελούν πηγή εξεύρεσης πόρων για την επιχείρηση. Τα κεφάλαια που αντλήθηκαν κατά την εξεταζόμενη περίοδο παρατηρούμε ότι διατίθενται στην παροχή μεγαλύτερων πιστώσεων σε πελάτες, αλλά και στην αγορά πάγιου εξοπλισμού.

Στη περίπτωση της BIANEΞ A.E. φαίνεται ότι τόσο ο δείκτης αποδοτικότητας όσο και το περιθώριο κέρδους έχουν μια αρνητική τάση. Επίσης ο δείκτης αποτελεσματικότητας έχει κακή πορεία καθώς η εταιρεία εμφανίζει την τάση να πληρώνει πιο γρήγορα τους προμηθευτές της, αλλά ταυτόχρονα να πληρώνεται πιο αργά από τους πελάτες της. Αυτό δικαιολογεί και την επιδείνωση του δείκτη ρευστότητας. Η ικανότητα της επιχείρησης να καλύπτει τα χρηματοπιστωτικά της έξοδα επιδεινώνεται, ενώ το πάγιο και οι μακροχρόνιες

τοποθετήσεις εκτός της επιχείρησης δε χρηματοδοτούνται ούτε με ίδια κεφάλαια ούτε με κεφάλαια μεγάλης διάρκειας.

Σύμφωνα με τον πίνακα κίνησης κεφαλαίων της BIANEΞ AE το μεγαλύτερο μέρος των κεφαλαίων του προέρχεται κυρίως από την αύξηση των ιδίων κεφαλαίων, αλλά και από αύξηση των βραχυπρόθεσμων υποχρεώσεων και τα κεφάλαια που αντλεί η εταιρεία τα χρησιμοποιεί για την αύξηση πιστώσεων στους πελάτες, αλλά και τη μείωση βραχυπρόθεσμου τραπεζικού δανεισμού.

Στην περίπτωση της GLAXOSMITHKLINE A.E.B.E ο δείκτης αποδοτικότητας έχει αρνητική τάση, ο δείκτης περιθωρίου κέρδους κινείται με έντονες πτωτικές τάσεις και αυξάνεται σημαντικά την τελευταία χρονιά, ενώ και ο δείκτης αποτελεσματικότητας πελατών παρουσιάζει αυξητική τάση μέχρι το 2009 και στη συνέχεια μειώνεται. Άρα η εταιρεία καταφέρνει να πληρώνεται γρηγορότερα από τους πελάτες της. Παρατηρώντας και τις τιμές του δείκτη αποτελεσματικότητας προμηθευτών, βλέπουμε ότι ο δείκτης παρουσιάζει αύξουσα τάση. Αυτό σημαίνει ότι η εταιρεία στην περίοδο πληρώνει τους προμηθευτές της όλο και πιο αργά. Τα 2 αυτά σημεία υποδηλώνουν την βελτίωση του δείκτη αποτελεσματικότητας. Επίσης παρουσιάζεται αύξηση ρευστών και βελτίωση στην ικανότητα κάλυψης τόκων. Αναφορικά με το πάγιο και τις μακροχρόνιες τοποθετήσεις εκτός της επιχείρησης, αυτές δε χρηματοδοτούνται με ίδια κεφάλαια ούτε με κεφάλαια μεγάλης διάρκειας. Ωστόσο το μέρος εκείνο του κυκλοφορούντος που συμπεριφέρεται σαν πάγιο ενεργητικό χρηματοδοτείται με κεφάλαια μεγάλης διάρκειας.

Σύμφωνα με τον πίνακα κίνησης κεφαλαίων της εταιρείας το μεγαλύτερο μέρος των κεφαλαίων της προέρχεται κυρίως από την αύξηση των υποχρεώσεων προς συνδεδεμένες επιχειρήσεις, από την αύξηση των αποθεματικών και από τη μείωση των αποθεμάτων και των απαιτήσεων. Τα αντληθέντα κεφάλαια καλύπτουν τις ζημιές και μειώνουν τις βραχυπρόθεσμες υποχρεώσεις.

Στη ΦΑΡΜΑΣΕΡΒ – ΛΙΛΛΥ A.E.B.E ο δείκτης αποδοτικότητας μειώνεται στην πενταετία και το ίδιο συμβαίνει και με το ποσοστό περιθωρίου κέρδους με το οποίο δουλεύει η επιχείρηση. Ο δείκτης αποτελεσματικότητας πελατών παρουσιάζει μειωτική τάση που σημαίνει ότι η εταιρεία βελτιώνει το χρόνο που εισπράττει τις απαιτήσεις της από τους πελάτες, αλλά παρατηρώντας και τις τιμές του δείκτη αποτελεσματικότητας προμηθευτών, βλέπουμε ότι και αυτός ο δείκτης παρουσιάζει πτωτική τάση. Αυτό σημαίνει ότι η εταιρεία στην περίοδο πληρώνει τους προμηθευτές της επίσης γρήγορα.

Η εταιρεία καταφέρνει και καλύπτει τα χρηματοπιστωτικά της έξοδα και διανέμει μερίσματα ενώ χρηματοδοτεί το πάγιο και τις μακροχρόνιες τοποθετήσεις εκτός της επιχείρησης με ίδια κεφάλαια και με κεφάλαια μεγάλης διάρκειας, αν και το μέρος εκείνο του κυκλοφορούντος που συμπεριφέρεται σαν πάγιο ενεργητικό χρηματοδοτείται με κεφάλαια μικρής διάρκειας.

Σύμφωνα με τον πίνακα κίνησης κεφαλαίων της εταιρείας το μεγαλύτερο μέρος των κεφαλαίων του προέρχεται κυρίως από τη μείωση των αποθεμάτων, τη μείωση των διαθεσίμων, τη μείωση του κυκλοφορούντος ενεργητικού, τις απαιτήσεις, τα χρεόγραφα και την αύξηση των βραχυπρόθεσμων υποχρεώσεων.

Τα κεφάλαια αυτά που αντλεί η εταιρεία κατά την πρώτη περίοδο τα χρησιμοποιεί για την αύξηση πιστώσεων στους πελάτες, για αύξηση αποθεμάτων και αύξηση πελατών.

Στην εταιρεία ELPEN A.E. βλέπουμε ότι η απόδοση του συνόλου των επενδύσεων χειροτερεύει και το ποσοστό περιθωρίου κέρδους μειώνεται. Ο δείκτης ταχύτητας κυκλοφορίας παγίων επίσης εμφανίζει μείωση ενώ ο δείκτης αποτελεσματικότητας πελατών παρουσιάζει αυξητική τάση μέχρι το 2009 και στη συνέχεια μειώνεται, συνεπώς η εταιρεία εισπράττει τις απαιτήσεις της πιο γρήγορα. Αντίστοιχα πληρώνει τους προμηθευτές της όλο και πιο αργά.

Ακόμα παρατηρούμε ότι το πάγιο και οι μακροχρόνιες τοποθετήσεις εκτός της επιχείρησης δε χρηματοδοτούνται με ίδια κεφάλαια ούτε με κεφάλαια μεγάλης διάρκειας. Ωστόσο το μέρος εκείνο του κυκλοφορούντος που συμπεριφέρεται σαν πάγιο ενεργητικό χρηματοδοτείται λιγότερο με κεφάλαια μεγάλης διάρκειας.

Από την ανάλυση του πίνακα κεφαλαίων προκύπτει ότι η συνεχής αύξηση των βραχυπρόθεσμων υποχρεώσεων και ειδικότερα του λογαριασμού «Προμηθευτές», αλλά και η μείωση του κυκλοφορούντος ενεργητικού αποτελούν τις 2 βασικές πηγές εξεύρεσης πόρων για την επιχείρηση.

Τα κεφάλαια αυτά που προέκυψαν αξιοποιήθηκαν για την αύξηση του πάγιου ενεργητικού καθώς έγιναν σημαντικές επενδύσεις σε κτίρια, μηχανολογικό εξοπλισμό και μεταφορικά μέσα. Επίσης αυξήθηκαν τα αποθέματα καθώς και η παροχή πιστώσεων στους πελάτες.

Στην περίπτωση της MERCH SHARP & DOHME A.B.E.E ο δείκτης της αποδοτικότητας κινείται αρχικά σε υψηλά επίπεδα, αλλά στη συνέχεια έχει μια πτωτική πορεία, ενώ ο δείκτης αποδοτικότητας ιδίων κεφαλαίων καταλήγει να έχει αρνητικές τιμές. Η

αποτελεσματικότητα πελατών παρουσιάζει μείωση άρα η εταιρεία εισπράττει πιο γρήγορα, αλλά ταυτόχρονα πληρώνει τους προμηθευτές της όλο και πιο γρήγορα.

Η ρευστότητα της επιχείρησης επιδεινώνεται σημαντικά και περιορίζεται και η ικανότητα της να καλύπτει χρηματοπιστωτικά έξοδα και να διανέμει μερίσματα. Στην πενταετία βλέπουμε ότι το πάγιο και οι μακροχρόνιες τοποθετήσεις εκτός της επιχείρησης δε χρηματοδοτούνται με ίδια κεφάλαια ούτε με κεφάλαια μεγάλης διάρκειας. Επίσης το μέρος εκείνο του κυκλοφορούντος που συμπεριφέρεται σαν πάγιο ενεργητικό χρηματοδοτείται με κεφάλαια μικρής διάρκειας.

Σύμφωνα με τον πίνακα κίνησης κεφαλαίων της MERCH SHARP & DOHME A.B.E.E, το μεγαλύτερο μέρος των κεφαλαίων του προέρχεται κυρίως από τη μείωση του βραχυπρόθεσμου τραπεζικού δανεισμού, αλλά και από τη μείωση των απαιτήσεων και αξιοποιείται στην αύξηση των χρεογράφων, αλλά και για τη μείωση βραχυπρόθεσμων υποχρεώσεων.

Η ABBOTT LABORATORIES ΕΛΛΑΣ Α.Β.Ε.Ε χαρακτηρίζεται ως εταιρεία εντάσεως κυκλοφορούντων στοιχείων και οι δείκτες της παρουσιάζουν επίσης μια κακή πορεία καθώς παρατηρείται σταθερότητα, αλλά και επιδείνωση στους περισσότερους. Θετική πορεία παρουσιάζει, ωστόσο, ο δείκτης ρευστότητας που είναι αρκετά πάνω από τη μονάδα.

Επίσης είναι σημαντικό να αναφερθεί ότι το πάγιο και οι μακροχρόνιες τοποθετήσεις εκτός της επιχείρησης χρηματοδοτούνται με ίδια κεφάλαια σε μεγάλο ποσοστό καθώς επίσης και με κεφάλαια μεγάλης διάρκειας. Το ίδιο ισχύει για το μέρος εκείνο του κυκλοφορούντος που συμπεριφέρεται σαν πάγιο.

Για την ABBOTT παρατηρούμε ότι βασική πηγή χρηματοδότησης αποτελεί η αυξητική εκμετάλλευση των βραχυπρόθεσμων υποχρεώσεων που αξιοποιείται για την αύξηση των αποθεμάτων, αλλά και την παροχή πιστώσεων στους πελάτες, ενώ το 2009 η εταιρεία κάνει αύξηση μετοχικού κεφαλαίου.

Η φαρμακευτική βιομηχανία διαθέτει χαρακτηριστικά δυναμικού κλάδου για την ελληνική οικονομία και θα μπορούσε να συνεισφέρει στο νέο αναπτυξιακό πρότυπο της χώρας. Αποτελεί έναν από τους τομείς της οικονομίας στους οποίους εντοπίζονται ευελιξία στην αντιμετώπιση των σημαντικών προβλημάτων που επιφέρει η οικονομική κρίση και στρατηγικά πλεονεκτήματα, είτε με την έννοια των ώριμων δυνατοτήτων, είτε με την έννοια της ευνοϊκής συγκυρίας και των εν δυνάμει αναπτυξιακών προοπτικών.

Ο απτός χαρακτήρας των φαρμακευτικών προϊόντων, το αυστηρό ρυθμιστικό πλαίσιο της αγοράς με διατάξεις που καθορίζουν αναλυτικά την παραγωγή, την αδειοδότηση, την τιμολόγηση, τη διάθεση και την αποζημίωση των φαρμακευτικών προϊόντων καθώς και το γεγονός της σχετικής ευχέρειας στην αποτύπωση της φαρμακευτικής δαπάνης – σε αντίθεση με τις υπόλοιπες δαπάνες υγείας - έχουν οδηγήσει σε αυξημένες πιέσεις στο συγκεκριμένο κλάδο, μέσω αυστηρών και χρονοδιαγεγραμμένων στόχων περιστολής της φαρμακευτικής δαπάνης.

Η σημερινή εικόνα της ελληνικής οικονομίας είναι δυσμενής, καθώς από το 2008 και πλέον με αναμενόμενη ύφεση άνω του 4,5% το 2013, η σωρευτική συρρίκνωση του εθνικού προϊόντος προσεγγίζει σχεδόν το 25%. Η είσοδος της χώρας στο μηχανισμό στήριξης της Ε.Ε. σήμανε την υιοθέτηση ενός αυστηρού προγράμματος οικονομικής πολιτικής, αλλά και τη συνεχή διαπραγματεύση με τους πιστωτές της για τους όρους και το περιεχόμενο της εφαρμοζόμενης πολιτικής.

Η αδυναμία προσδιορισμού ενός απλού, σταθερού και διαφανούς συστήματος τιμολόγησης, διακίνησης και αποζημίωσης του φαρμάκου, πρωτότυπου και γενόσημου, στην Ελλάδα, οι διαρκείς αναθεωρήσεις του θεσμικού πλαισίου, σε μηνιαία πολλές φορές βάση, αλλά και η αβεβαιότητα που σχετίζεται με την επιχειρηματική σταθερότητα στην αγορά φαρμάκου, υπονομεύουν περαιτέρω την επιβίωση και τη βιωσιμότητα του κλάδου.

Η αναζήτηση εξοικονομήσεων στο χώρο, η αναφορά των ελληνικών γενοσήμων ως ακριβότερων σε σχέση με άλλες χώρες και συνακόλουθα η πίεση των δανειστών για αλλαγή του μείγματος της φαρμακευτικής αγοράς, χωρίς την ταυτόχρονη διασφάλιση της ύπαρξης ενός ολοκληρωμένου ηλεκτρονικού συστήματος προγραμματισμού και ελέγχου της ζήτησης υπηρεσιών υγείας, διαμορφώνει ασταθείς ισορροπίες σε μια ευμετάβλητη οικονομικά βάση, καθώς κανείς δεν ξέρει ποιος θα είναι οριστικά ο στόχος δαπάνης με ορίζοντα τουλάχιστον ετήσιο και πώς ο στόχος αυτός μετρήσιμα και πραγματικά θα επιτευχθεί.

Η δεινή οικονομική κατάσταση της χώρας και η εξάντληση των οικονομικών αποθεμάτων των ιδιωτών, οι οποίοι στην Ελλάδα συνηθίζουν να καλύπτουν με ίδια δαπάνη τη δαπάνη υγείας – και μερικώς, αν και πολύ πιο περιορισμένα, τη δαπάνη φαρμάκου – έχει συνθέσει ένα εκρηκτικό μείγμα μείωσης της ζήτησης (η οποία σημειωτέον «οφείλει» να είναι ανελαστική, όταν πρόκειται για τη δημόσια υγεία, την αποφυγή της θνησιμότητας και τον έλεγχο και μείωση της νοσηρότητας και αύξησης των οικονομικά ακάλυπτων υποχρεώσεων).

Επειδή, δε, η ίδια αδυναμία διευθέτησης του χρέους αφορά στο σύνολο των παρόχων υπηρεσιών υγείας (ΕΣΥ, ιδιωτικές κλινικές, ιδιώτες συμβεβλημένοι ιατροί, φαρμακεία κ.λπ.) οι οποίοι έχουν εξαντληθεί, τα όποια πεδία ανακούφισης του χρηματοδοτικού βάρους θα μπορούν να λειτουργήσουν υπέρ του πολίτη, τροφοδοτώντας με πόρους την αγορά.

Συνεπώς, η διευθέτηση των χρεών προς τον ιδιωτικό τομέα και η διασφάλιση της τήρησης των χρονοδιαγραμμάτων πληρωμής των υποχρεώσεων που ο δημόσιος τομέας δημιουργεί προς τους ιδιώτες είναι μια αναγκαιότητα άμεσης αλλά και διαχρονικής προτεραιότητας, πρώτα για την επιβίωση και κατόπιν για την ανάπτυξη εθνικού βιομηχανικού / παραγωγικού κλάδου υγείας.

BIBΛIOΓΡΑΦΙΑ

Ελληνική (Βιβλία-Άρθρα)

1. Ν. Φίλιππας, 2005, Επενδύσεις, Πανεπιστημιακό
2. Ν. Νιάρχος, 2004, Χρηματοοικονομική Ανάλυση Λογιστικών Καταστάσεων, Σταμούλη
3. Γ. Αρτίκης, 2002, Χρηματοοικονομική Διοίκηση, Αποφάσεις Επενδύσεων, 3η Έκδοση, Interbooks
4. Σημειώσεις από μάθημα Γ. Αρτίκη, Χρηματοοικονομική Ανάλυση, 2009
5. ICAP: Κλαδικές Μελέτες "Φαρμακευτικές Εταιρίες", 2010
6. IOBE: Η Αγορά φαρμάκου στην Ελλάδα, Ετήσια Έκθεση 2009
7. Εθνική Σχολή Δημόσιας Υγείας: Αποκωδικοποιώντας τα Μηνύματα που Στέλνουν οι αριθμοί, 2011.
8. Πανελλαδική Ερευνά Κοινής Γνώμης: Διερεύνηση του Επιπέδου Υγείας και Αξιολόγηση των Υπηρεσιών Υγείας στην Ελλάδα.
9. EUROSTAT: Στατιστικά στοιχεία
10. ΕΛΣΤΑΤ: Στατιστικά στοιχεία. Έρευνα Οικογενειακών Προϋπολογισμών.
11. ΕΟΦ: Ανακοινώσεις, άρθρα, στατιστικά στοιχεία, νομοθεσία. Συγκριτικός κατάλογος κατανάλωσης φαρμάκων ανά μήνα, 2000-2011.
12. IOBE: Η Αγορά φαρμάκου στην Ελλάδα, Ετήσια Έκθεση 2009
13. Η Δομή, τα Προβλήματα και οι Προοπτικές των Φαρμακευτικών Επιχειρήσεων, 2005.
14. Διαχρονική Ανάλυση της μεταβολής της τιμής των φαρμάκων, την περίοδο 1998-2008. Νέα Δεδομένα για τις Δαπάνες Υγείας και Φαρμάκου στην Ελλάδα, 2008.
15. Κέντρο Μελετών Υπηρεσιών Υγείας Εργαστηρίου Υγιεινής Και Επιδημιολογίας Ιατρικής Σχολής Πανεπιστημίου Αθηνών: Οι Υπηρεσίες Υγείας στην Ελλάδα, 2008.
16. Η σπατάλη στο δημόσιο νοσοκομειακό τομέα, 2010.
17. Πανελλήνια Ένωση Φαρμακοβιομηχανίας: Διάφορα άρθρα και ανακοινώσεις, νομοθεσία. Πανελλήνιος Φαρμακευτικός Σύλλογος: Άρθρα και ανακοινώσεις.
18. Έκθεση Διοικητή Τράπεζας της Ελλάδος
19. Εργατική έκθεση προϋπολογισμού 2013 – Διεθνείς εξελίξεις και εξελίξεις στην Ευρωζώνη
20. IMS, φαρμακευτικές εταιρείες
21. ΣΦΕΕ: Ανακοινώσεις, στατιστικά στοιχεία, νομοθεσία.
22. Πωλήσεις, εισπράξεις και χρέη από 01.01.2010 έως 31.03.2011. Ανακοινώσεις Pharma Conference 2011.
23. Θέσεις ΣΦΕΕ 2010.
24. Η Φαρμακευτική Αγορά στην Ελλάδα, Γεγονότα & Στοιχεία, 2008
25. Υπουργείο Περιφερειακής Ανάπτυξης και ανταγωνιστικότητας: Μειώσεις στις τιμές φαρμάκων από ανατιμολόγηση 2010-2011, 22/2/2011
26. Υπουργείο Υγείας και Κοινωνικής Αλληλεγγύης: Αιτιολογική Έκθεση «Διαρθρωτικές αλλαγές στο σύστημα Υγείας και άλλες διατάξεις».
27. Εθνικό Σχέδιο Δράσης για τη Δημόσια Υγεία 2008 - 2012.
28. Ενδιάμεση Έκθεση της Ανεξάρτητης Ομάδας Εργασίας Ειδικών Εμπειρογνομώνων στον Τομέα της Υγείας, Απρίλιος 2011.
29. Deloitte και TREK Consulting: Διαδικασία έγκρισης διάθεσης φαρμακευτικών προϊόντων, Μάιος 2011. EFPIA: The Pharmaceutical Industry in Figures, Annual report 2010.
30. IOBE (2012), Τριμηνιαίες Εκθέσεις για την Ελληνική Οικονομία, διάφορα τεύχη.
31. ΣΦΕΕ (2012α), Η φαρμακευτική αγορά στην Ελλάδα: Γεγονότα και στοιχεία 2012.

32. ΣΦΕΕ (2012β), Κώδικας Δεοντολογίας - Αναθεώρηση 2012-2013.
33. Τράπεζα Πειραιώς (2011), Παραγωγή και εμπορία φαρμάκων, Κλαδική Μελέτη
34. Ναυτεμπορική, Ειδική έκδοση, Φάρμακο – Υγεία, Απρίλιος 2013 (σελ.18, 24-26)

Ξενόγλωσση (Βιβλία-Άρθρα)

1. European Observatory on Health Systems and Policies: Greece Health system review, Health Systems in Transition Vol. 12 No. 7 2010.
2. Evaluate Pharma®: World Preview 2016, May 2011.
3. Generic Pharmaceutical Association: 2010 Annual Report.
4. Institute for Pharma-economic Research: The European Pharmaceutical Wholesale Industry.
5. OECD: Health Data 2010. Eco-Santé OCDE 2009
6. Pharmaceutical Industry 2011 profile.
7. The Biopharmaceutical Industry, 2010.
8. UN-Department of Economic and Social Affairs, World Population Prospects: The 2010 Revision Urch Publishing: Generic Competition 2009 to 2013: The impact of patent expiries on sales of major drugs, 2010.
9. Ευρωπαϊκή Επιτροπή: Pharmaceutical Sector Inquiry, Final Report, 2009.
10. 1st Report on the Monitoring of Patent Settlements (period: mid 2008 - end 2009), 5 July
11. Vogler, S. (2012), The impact of pharmaceutical pricing and reimbursement policies on generics uptake: implementation of policy options on generics in 29 European countries - an overview, Generics and Biosimilars Initiative Journal (GaBI Journal) 1(2):93-100.
12. Vogler S, Zimmermann N, Leopold C, Joncheere KD. (2011), Pharmaceutical policies in European countries in response to the global financial crisis. Southern Med Review 4;2:22-32.
13. IMS Market Prognosis 2010-2014

Ηλεκτρονικές Πηγές

Ηλεκτρονική Βάση Ισολογισμών

<http://www.levyinstitute.org/>

<http://stithoskopio.blogspot.de/2012/03/2011.html>

<http://www.novartis.gr/>

<http://www.pfizer.gr/default.aspx>

<http://www.sanofi.gr/l/gr/el/index.jsp>

<http://www.astrazeneca.gr/>

<http://www.vianex.gr/Default.aspx?ID=13>

<http://www.glaxosmithkline.gr/>

<http://www.lilly.gr/>

<http://www.elpen.gr/index.aspx>

<http://www.msd.gr/pages/home.aspx>

<http://www.abbott.gr/>

ΠΑΡΑΡΤΗΜΑ

ΕΤΑΙΡΕΙΑ 1: NOVARTIS HELLAS A.E.B.E.

ΠΙΝΑΚΑΣ 1.1: ΙΣΟΛΟΓΙΣΜΟΣ ΣΕ ΚΑΘΕΤΗ ΜΟΡΦΗ
(ΠΟΣΑ ΣΕ ΕΥΡΩ)

| | 2007 | 2008 | 2009 | 2010 | 2011 |
|---|------------------|------------------|------------------|------------------|------------------|
| | Ποσό | Ποσό | Ποσό | Ποσό | Ποσό |
| ΕΝΕΡΓΗΤΙΚΟ | | | | | |
| Β. ΕΞΟΔΑ ΕΓΚΑΤΑΣΤΑΣΗΣ | | | | | |
| 1. Έξοδα ίδρυσης και πρώτης εγκατάστασης | 0 | 0 | 0 | 0 | 0 |
| 2. Συναλλαγματικές διαφορές για πάγια στοιχεία | 0 | 0 | 0 | 0 | 0 |
| 3. Τόκοι κατασκευαστικής περιόδου | 0 | 0 | 0 | 0 | 0 |
| 4. Λοιπά έξοδα εγκατάστασης | 2,150,299 | 2,196,959 | 2,216,526 | 2,216,526 | 2,240,732 |
| | 2,150,299 | 2,196,959 | 2,216,526 | 2,216,526 | 2,240,732 |
| Αποσβεσθέντα | 2,113,922 | 2,192,197 | 2,204,375 | 2,206,805 | 2,209,709 |
| Σύνολο εξόδων εγκατάστασης | 36,376 | 4,761 | 12,151 | 9,721 | 31,023 |
| Γ. ΠΑΓΙΟ ΕΝΕΡΓΗΤΙΚΟ | | | | | |
| I. Ασώματες ακινητοποιήσεις | | | | | |
| 1. Έξοδα ερευνών & ανάπτυξης | 0 | 0 | 0 | 0 | 0 |
| 2. Παραχωρήσεις & δικαιώματα βιομηχανικής ιδιοκτησίας | 0 | 0 | 0 | 0 | 0 |
| 3. Υπεραξία επιχείρησης | 0 | 0 | 0 | 0 | 0 |
| 4. Προκαταβολές κτήσεως ασωμάτων ακινητοποιήσεων | 0 | 0 | 0 | 0 | 0 |
| 5. Λοιπές ασώματες ακινητοποιήσεις | 0 | 0 | 0 | 0 | 15,653,682 |
| | 0 | 0 | 0 | 0 | 15,653,682 |
| Αποσβεσθείσες | 0 | 0 | 0 | 0 | 15,653,682 |
| | 0 | 0 | 0 | 0 | 0 |
| II. Ενσώματες ακινητοποιήσεις | | | | | |
| 1. Γήπεδα - Οικόπεδα | 1,277,403 | 1,637,564 | 1,637,564 | 1,637,564 | 1,637,564 |
| 2. Ορυχεία, μεταλλεία κ.λ.π. | 0 | 0 | 0 | 0 | 0 |
| 3. Κτίρια και τεχνικά έργα | 6,308,458 | 6,635,272 | 6,871,613 | 7,003,514 | 7,018,788 |
| 4. Μηχανήματα-τεχνικές εγκατ/σεις & λοιπός μηχ/κος εξοπλισμός | 16,233 | 16,233 | 16,233 | 16,233 | 16,233 |
| 5. Μεταφορικά μέσα | 876 | 876 | 876 | 866 | 866 |
| 6. Έπιπλα και λοιπος εξοπλισμός | 7,412,652 | 6,354,606 | 5,215,321 | 4,135,957 | 4,242,980 |
| 7. Ακινητοποιήσεις υπό εκτέλεση & προκαταβολές | 0 | 0 | 0 | 0 | 0 |
| | 15,015,622 | 14,644,549 | 13,741,606 | 12,794,133 | 12,916,430 |
| Αποσβεσθείσες | 9,327,511 | 8,916,350 | 8,303,113 | 7,639,983 | 8,097,633 |
| | 5,688,110 | 5,728,200 | 5,438,493 | 5,154,150 | 4,818,797 |
| III. Συμμετοχές & άλλες μακροπρόθεσμες χρημ/κές απαιτήσεις | | | | | |
| 1. Συμμετοχές σε συνδεδεμένες επιχειρήσεις | 0 | 0 | 0 | 0 | 0 |
| 2. Συμμετοχές σε λοιπές επιχειρήσεις | 311,246 | 0 | 0 | 0 | 0 |
| 3. Μακροπρόθεσμες απαιτήσεις κατά συνδεδεμένων επιχειρήσεων | 0 | 0 | 0 | 0 | 0 |
| 4. Μακροπ/θεσμες απαιτήσεις κατά λοιπών συμμετοχικών επιχ/σεων | 0 | 0 | 0 | 0 | 0 |
| 5. Γραμμάτια εισπρακτέα μακροπρόθεσμης λήξεως | 0 | 0 | 0 | 0 | 0 |
| 6. Τίτλοι με χαρακτήρα ακινητοποιήσεων | 0 | 0 | 0 | 0 | 0 |
| 7. Λοιπές Μακροπρόθεσμες Απαιτήσεις | 143,935 | 218,226 | 278,415 | 308,963 | 290,251 |
| | 455,181 | 218,226 | 278,415 | 308,963 | 290,251 |
| Σύνολο πάγιου ενεργητικού (ΓΙ+ΓΙΙ+ΓΙΙΙ) | 6,143,292 | 5,946,425 | 5,716,908 | 5,463,114 | 5,109,049 |
| Δ. ΚΥΚΛΟΦΟΡΟΥΝ ΕΝΕΡΓΗΤΙΚΟ | | | | | |
| I. Αποθέματα | | | | | |
| 1. Εμπορεύματα | 34,681,552 | 43,942,115 | 45,387,536 | 54,860,887 | 51,679,965 |
| 2. Προϊόντα έτοιμα και ημιτελή - υποπροϊόντα & υπολείμματα | 6,856,701 | 6,629,174 | 4,992,422 | 3,544,114 | 2,892,802 |
| 3. Παραγωγή σε εξέλιξη | 0 | 0 | 0 | 0 | 0 |
| 4. Α' & Β' ύλες - αναλώσιμα υλικά-ανταλλακτικά & είδη συσκευασίας | 2,746,681 | 2,423,124 | 2,312,596 | 2,527,953 | 1,518,090 |
| 5. Προκαταβολές για αγορές αποθεμάτων | 0 | 57,154 | 0 | 0 | 0 |
| | 44,284,934 | 53,051,567 | 52,692,554 | 60,932,954 | 56,090,857 |

| | | | | | |
|--|--------------------|--------------------|--------------------|--------------------|--------------------|
| II. Απαιτήσεις | | | | | |
| 1. Πελάτες | 66,088,001 | 91,662,791 | 131,288,525 | 96,033,525 | 81,069,450 |
| 2α. Γραμμάτια εισπρακτέα | 0 | 0 | 0 | 0 | 0 |
| 2β. Επιταγές εισπρακτέες | 14,985,758 | 19,644,423 | 23,022,048 | 21,227,368 | 23,170,794 |
| 3α. Γραμμάτια σε καθυστέρηση | 0 | 0 | 0 | 0 | 0 |
| 3β. Επιταγές σε καθυστέρηση | 0 | 0 | 0 | 0 | 0 |
| 4. Κεφάλαιο εισπρακτέο σε επόμενη χρήση | 0 | 0 | 0 | 0 | 0 |
| 5. Βραχυπρόθεσμες απαιτήσεις κατά συνδεμένων επιχειρήσεων | 129,224 | 349,328 | 1,027,908 | 696,201 | 941,313 |
| 6. Βραχυπ/θεσμες απαιτήσεις κατά λοιπών συμμετοχικών επιχ/σεων | 0 | 0 | 0 | 0 | 0 |
| 7. Απαιτήσεις κατά οργάνων διοίκησης | 0 | 0 | 0 | 0 | 0 |
| 8. Δεσμευμένοι λογαριαμοί καταθέσεων | 0 | 0 | 0 | 0 | 0 |
| 9. Μακροπρόθεσμες απαιτήσεις εισπρακτέες στην επόμενη χρήση | 0 | 0 | 0 | 0 | 0 |
| 10. Επισφαλείς-επίδοκοι πελάτες & χρεώστες | 0 | 0 | 0 | 0 | 0 |
| 11. Χρεώστες διάφοροι | 8,891,330 | 13,142,900 | 10,488,484 | 15,118,555 | 20,432,714 |
| 12. Λογαριασμοί διαχείρισης προκαταβολών και πιστώσεων | 421,873 | 1,849,661 | 4,947,226 | 1,887,835 | 2,221,506 |
| | 90,516,186 | 126,649,103 | 170,774,192 | 134,963,483 | 127,835,778 |
| III. Χρεόγραφα | | | | | |
| 1. Μετοχές | 0 | 0 | 0 | 0 | 0 |
| 2. Ομολογίες | 0 | 0 | 0 | 51,865,704 | 0 |
| 3. Λοιπά χρεόγραφα | 0 | 0 | 0 | 0 | 817,104 |
| 4. Ίδιες μετοχές | 0 | 0 | 0 | 0 | 0 |
| | 0 | 0 | 0 | 51,865,704 | 817,104 |
| IV. Διαθέσιμα | | | | | |
| 1. Ταμείο | 0 | 0 | 0 | 0 | 200,000 |
| 2. Ληγμένα τοκομερίδια εισπρακτέα | 0 | 0 | 0 | 0 | 0 |
| 3. Καταθέσεις όψεως και προθεσμίας | 237,390 | 496,174 | 2,021,065 | 136,664 | 292,311 |
| | 237,390 | 496,174 | 2,021,065 | 136,664 | 492,311 |
| Σύνολο κυκλοφορούντος ενεργητικού(ΔΙ+ΔΙΙ+ΔΙΙΙ+ΔΙV) | 135,038,510 | 180,196,844 | 225,487,812 | 247,898,806 | 185,236,050 |
| E. ΜΕΤΑΒΑΤΙΚΟΙ ΛΟΓΑΡΙΑΣΜΟΙ ΕΝΕΡΓΗΤΙΚΟΥ | | | | | |
| 1. Έξοδα επόμενων χρήσεων | 0 | 0 | 0 | 0 | 0 |
| 2. Έσοδα χρήσεων εισπρακτέα | 0 | 0 | 0 | 0 | 0 |
| 3. Λοιποί μεταβατικοί λογαριαμοί | 256,065 | 113,375 | 299,157 | 335,695 | 356,736 |
| Σύνολο μεταβατικών λ/σμών ενεργητικού | 256,065 | 113,375 | 299,157 | 335,695 | 356,736 |
| ΓΕΝΙΚΟ ΣΥΝΟΛΟ ΕΝΕΡΓΗΤΙΚΟΥ (B+Γ+Δ+E) | 141,474,243 | 186,261,405 | 231,516,028 | 253,707,336 | 190,732,857 |
| Γ. ΥΠΟΧΡΕΩΣΕΙΣ | | | | | |
| II. Βραχυπρόθεσμες Υποχρεώσεις | | | | | |
| 1. Προμηθευτές | 79,781,677 | 99,038,688 | 135,015,259 | 179,395,392 | 20,221,697 |
| 2α. Γραμμάτια πληρωτέα | 54,495 | 57,511 | 121,497 | 0 | 0 |
| 2β. Επιταγές πληρωτέες | 0 | 0 | 0 | 0 | 0 |
| 3. Τράπεζες λογαριασμός βραχυπρόθεσμων υποχρεώσεων | 2,801,206 | 3,174,440 | 4,405,985 | 3,203,445 | 9,398,864 |
| 4. Προκαταβολές πελατών | 33,831 | 39,020 | 213,189 | 113,525 | 281,159 |
| 5. Υποχρεώσεις από φόρους & τέλη | 10,600,621 | 11,213,984 | 4,941,287 | 1,835,397 | 1,305,343 |
| 6. Ασφαλιστικοί οργανισμοί | 906,620 | 986,403 | 1,022,411 | 1,077,200 | 1,377,305 |
| 7. Μακροπρόθεσμες υποχρεώσεις πληρωτέες στην επόμενη χρήση | 0 | 0 | 0 | 0 | 0 |
| 8. Υποχρεώσεις προς συνδεμένες επιχειρήσεις | 0 | 0 | 0 | 0 | 80,210,934 |
| 9. Υποχρεώσεις προς λοιπές συμμετοχικές επιχειρήσεις | 0 | 0 | 0 | 0 | 0 |
| 10. Μερίσματα πληρωτέα | 0 | 0 | 0 | 0 | 0 |
| 11. Πιστωτές διάφοροι | 97,661 | 36,432 | 1,144,538 | 1,156,451 | 3,510,840 |
| | 94,276,111 | 114,546,477 | 146,864,168 | 186,781,409 | 116,306,141 |
| ΣΥΝΟΛΟ ΚΑΘΑΡΟΥ ΕΝΕΡΓΗΤΙΚΟΥ | 47,198,132 | 71,714,927 | 84,651,860 | 66,925,927 | 74,426,717 |
| I. Μακροπρόθεσμες Υποχρεώσεις | | | | | |
| 1. Ομολογιακά δάνεια | 0 | 0 | 0 | 0 | 0 |
| 2. Δάνεια τραπεζών | 0 | 0 | 0 | 0 | 0 |
| 3. Δάνεια ταμειωτηρίων | 0 | 0 | 0 | 0 | 0 |
| 4. Μακροπρόθεσμες υποχρεώσεις προς συνδεμένες επιχειρήσεις | 0 | 0 | 0 | 0 | 0 |
| 5. Μακροπ/σμες υποχρεώσεις προς λοιπές συμμετοχικές επιχ/σεις | 0 | 0 | 0 | 0 | 0 |
| 6. Τράπεζες λ/σμος μακροπ/σμων χρημ/σεων με εγγύηση γρ.εισ. | 0 | 0 | 0 | 0 | 0 |
| 7. Γραμμάτια πληρωτέα μακροπρόθεσμης λήξεως | 0 | 0 | 0 | 0 | 0 |
| 8. Λοιπές μακροπρόθεσμες υποχρεώσεις | 0 | 0 | 0 | 0 | 0 |
| | 0 | 0 | 0 | 0 | 0 |

| | | | | | |
|--|-------------------|-------------------|-------------------|-------------------|-------------------|
| A. ΙΔΙΑ ΚΕΦΑΛΑΙΑ | | | | | |
| I. Κεφάλαιο Μετοχικό | | | | | |
| 1. Καταβλημένο | 14,560,740 | 14,560,740 | 14,560,740 | 14,560,740 | 14,560,740 |
| 2. Οφειλόμενο | 0 | 0 | 0 | 0 | 0 |
| 3. Αποσβεσμένο | 0 | 0 | 0 | 0 | 0 |
| | 14,560,740 | 14,560,740 | 14,560,740 | 14,560,740 | 14,560,740 |
| II. Διαφορά από έκδοση μετοχών υπέρ το άρτιο | 0 | 0 | 0 | 0 | 0 |
| | 0 | 0 | 0 | 0 | 0 |
| III. Διαφορές αναπροσαρμογής-επιχορηγήσεις επενδύσεων | | | | | |
| 1. Διαφορές από αναπροσαρμογή συμμετοχών & χρεογράφων | 453,652 | 813,812 | 813,812 | 813,812 | 813,812 |
| 2. Διαφορές από αναπροσαρμογή λοιπών περιουσιακών στοιχείων | 0 | 0 | 0 | 0 | 0 |
| 3. Επιχορηγήσεις επενδύσεων πάγιου ενεργητικού | 0 | 0 | 0 | 0 | 0 |
| | 453,652 | 813,812 | 813,812 | 813,812 | 813,812 |
| IV. Αποθεματικά Κεφάλαια | | | | | |
| 1. Τακτικό Αποθεματικό | 103,642 | 952,267 | 1,200,953 | 1,200,953 | 1,406,048 |
| 2. Αποθεματικά καταστατικού | 0 | 0 | 0 | 0 | 0 |
| 3. Ειδικά αποθεματικά | 0 | 0 | 0 | 0 | 0 |
| 4. Έκτακτα αποθεματικά | 0 | 0 | 0 | 0 | 0 |
| 5. Αφορολόγητα Αποθεματικά ειδικών διατάξεων | 558,385 | 558,385 | 558,385 | 558,385 | 558,385 |
| 6. Αποθεματικό για ίδιες μετοχές | 0 | 0 | 0 | 0 | 0 |
| | 662,027 | 1,510,652 | 1,759,338 | 1,759,338 | 1,964,433 |
| V. Αποτελέσματα εις νέο | | | | | |
| 1. Υπόλοιπο κερδών χρήσεως εις νέο | 3,608,568 | 12,720,089 | 2,277,012 | | 10,291,117 |
| 2. Υπόλοιπο ζημιών χρήσεως εις νέο | 0 | 0 | 0 | -20,023,392 | 0 |
| 3. Υπόλοιπο ζημιών προηγούμενων χρήσεων | -5,521,365 | -1,912,798 | 10,807,291 | 13,084,302 | -6,939,090 |
| | -1,912,798 | 10,807,291 | 13,084,302 | -6,939,090 | 3,352,026 |
| Σύνολο Ιδίων κεφαλαίων (AI+AII+AIII+AIV+AV) | 13,763,621 | 27,692,495 | 30,218,193 | 10,194,800 | 20,691,012 |
| B. ΠΡΟΒΛΕΨΕΙΣ ΓΙΑ ΚΙΝΔΥΝΟΥΣ ΚΑΙ ΕΞΟΔΑ | | | | | |
| 1. Προβλέψεις για αποζημίωση προσωπικού | 9,484,468 | 9,813,639 | 10,254,306 | 8,540,071 | 8,737,131 |
| 2. Λοιπές Προβλέψεις | 23,027,590 | 33,437,706 | 42,566,712 | 46,323,630 | 43,693,340 |
| Σύνολο προβλέψεων για κινδύνους και έξοδα | 32,512,058 | 43,251,346 | 52,821,018 | 54,863,700 | 52,430,471 |
| Δ. ΜΕΤΑΒΑΤΙΚΟΙ ΛΟΓΑΡΙΑΣΜΟΙ ΠΑΘΗΤΙΚΟΥ | | | | | |
| 1. Έσοδα επόμενων χρήσεων | 635,000 | 508,000 | 831,000 | 666,666 | 444,430 |
| 2. Έξοδα χρήσεως δεδουλευμένα | 287,453 | 263,087 | 781,650 | 1,200,760 | 860,804 |
| 3. Λοιποί μεταβατικοί λογαριαμοί | 0 | 0 | 0 | 0 | 0 |
| Σύνολο μεταβατικών λ/σμών παθητικού | 922,453 | 771,087 | 1,612,650 | 1,867,426 | 1,305,234 |
| ΑΠΑΣΧΟΛΗΘΕΝΤΑ ΚΕΦΑΛΑΙΑ | 47,198,132 | 71,714,927 | 84,651,860 | 66,925,927 | 74,426,717 |

ΠΙΝΑΚΑΣ 1.2: ΙΣΟΛΟΓΙΣΜΟΣ ΜΕ ΒΑΣΗ ΑΝΑΛΥΣΗ ΚΟΙΝΟΥ ΜΕΓΕΘΟΥΣ
(ΠΟΣΑ ΣΕ ΕΥΡΩ)

| | 2007 | 2008 | 2009 | 2010 | 2011 |
|---|-------------|-------------|-------------|-------------|-------------|
| | % | % | % | % | % |
| ΕΝΕΡΓΗΤΙΚΟ | | | | | |
| Β. ΕΞΟΔΑ ΕΓΚΑΤΑΣΤΑΣΗΣ | | | | | |
| 1. Έξοδα ίδρυσης και πρώτης εγκατάστασης | 0.00 | 0.00 | 0.00 | 0.00 | 0.00 |
| 2. Συναλλαγματικές διαφορές για πάγια στοιχεία | 0.00 | 0.00 | 0.00 | 0.00 | 0.00 |
| 3. Τόκοι κατασκευαστικής περιόδου | 0.00 | 0.00 | 0.00 | 0.00 | 0.00 |
| 4. Λοιπά έξοδα εγκατάστασης | 1.52 | 1.18 | 0.96 | 0.87 | 1.17 |
| | 1.52 | 1.18 | 0.96 | 0.87 | 1.17 |
| Αποσβασθέντα | 1.49 | 1.18 | 0.95 | 0.87 | 1.16 |
| Σύνολο εξόδων εγκατάστασης | 0.03 | 0.00 | 0.01 | 0.00 | 0.02 |
| Γ. ΠΑΓΙΟ ΕΝΕΡΓΗΤΙΚΟ | | | | | |
| I. Ασώματες ακινητοποιήσεις | | | | | |
| 1. Έξοδα ερευνών & ανάπτυξης | 0.00 | 0.00 | 0.00 | 0.00 | 0.00 |
| 2. Παραχωρήσεις & δικαιώματα βιομηχανικής ιδιοκτησίας | 0.00 | 0.00 | 0.00 | 0.00 | 0.00 |
| 3. Υπεραξία επιχείρησης | 0.00 | 0.00 | 0.00 | 0.00 | 0.00 |
| 4. Προκαταβολές κτήσεως ασωμάτων ακινητοποιήσεων | 0.00 | 0.00 | 0.00 | 0.00 | 0.00 |
| 5. Λοιπές ασώματες ακινητοποιήσεις | 0.00 | 0.00 | 0.00 | 0.00 | 8.21 |
| | 0.00 | 0.00 | 0.00 | 0.00 | 8.21 |
| Αποσβασθείσες | 0.00 | 0.00 | 0.00 | 0.00 | 8.21 |
| | 0.00 | 0.00 | 0.00 | 0.00 | 0.00 |
| II. Ενσώματες ακινητοποιήσεις | | | | | |
| 1. Γήπεδα - Οικόπεδα | 0.90 | 0.88 | 0.71 | 0.65 | 0.86 |
| 2. Ορυχεία, μεταλλεία κ.λ.π. | 0.00 | 0.00 | 0.00 | 0.00 | 0.00 |
| 3. Κτίρια και τεχνικά έργα | 4.46 | 3.56 | 2.97 | 2.76 | 3.68 |
| 4. Μηχανήματα-τεχνικές εγκατ/σεις & λοιπός μηχ/κος εξοπλισμός | 0.01 | 0.01 | 0.01 | 0.01 | 0.01 |
| 5. Μεταφορικά μέσα | 0.00 | 0.00 | 0.00 | 0.00 | 0.00 |
| 6. Έπιπλα και λοιπος εξοπλισμός | 5.24 | 3.41 | 2.25 | 1.63 | 2.22 |
| 7. Ακινητοποιήσεις υπό εκτέλεση & προκαταβολές | 0.00 | 0.00 | 0.00 | 0.00 | 0.00 |
| | 10.61 | 7.86 | 5.94 | 5.04 | 6.77 |
| Αποσβασθείσες | 6.59 | 4.79 | 3.59 | 3.01 | 4.25 |
| | 4.02 | 3.08 | 2.35 | 2.03 | 2.53 |
| III. Συμμετοχές & άλλες μακροπρόθεσμες χρημ/κές απαιτήσεις | | | | | |
| 1. Συμμετοχές σε συνδεδεμένες επιχειρήσεις | 0.00 | 0.00 | 0.00 | 0.00 | 0.00 |
| 2. Συμμετοχές σε λοιπές επιχειρήσεις | 0.22 | 0.00 | 0.00 | 0.00 | 0.00 |
| 3. Μακροπρόθεσμες απαιτήσεις κατά συνδεδεμένων επιχειρήσεων | 0.00 | 0.00 | 0.00 | 0.00 | 0.00 |
| 4. Μακροπ/θεσμες απαιτήσεις κατά λοιπών συμμετοχικών επιχ/σεων | 0.00 | 0.00 | 0.00 | 0.00 | 0.00 |
| 5. Γραμμάτια εισπρακτέα μακροπρόθεσμης λήξεως | 0.00 | 0.00 | 0.00 | 0.00 | 0.00 |
| 6. Τίτλοι με χαρακτήρα ακινητοποιήσεων | 0.00 | 0.00 | 0.00 | 0.00 | 0.00 |
| 7. Λοιπές Μακροπρόθεσμες Απαιτήσεις | 0.10 | 0.12 | 0.12 | 0.12 | 0.15 |
| | 0.32 | 0.12 | 0.12 | 0.12 | 0.15 |
| Σύνολο πάγιου ενεργητικού (ΓI+ΓII+ΓIII) | 4.34 | 3.19 | 2.47 | 2.15 | 2.68 |
| Δ. ΚΥΚΛΟΦΟΡΟΥΝ ΕΝΕΡΓΗΤΙΚΟ | | | | | |
| I. Αποθέματα | | | | | |
| 1. Εμπορεύματα | 24.51 | 23.59 | 19.60 | 21.62 | 27.10 |
| 2. Προϊόντα έτοιμα και ημιτελή - υποπροϊόντα & υπολείμματα | 4.85 | 3.56 | 2.16 | 1.40 | 1.52 |
| 3. Παραγωγή σε εξέλιξη | 0.00 | 0.00 | 0.00 | 0.00 | 0.00 |
| 4. Α' & Β' ύλες - αναλώσιμα υλικά-ανταλακτικά & είδη συσκευασίας | 1.94 | 1.30 | 1.00 | 1.00 | 0.80 |
| 5. Προκαταβολές για αγορές αποθεμάτων | 0.00 | 0.03 | 0.00 | 0.00 | 0.00 |
| | 31.30 | 28.48 | 22.76 | 24.02 | 29.41 |

| | | | | | |
|--|--------------|--------------|--------------|--------------|--------------|
| II. Απαιτήσεις | | | | | |
| 1. Πελάτες | 46.71 | 49.21 | 56.71 | 37.85 | 42.50 |
| 2α. Γραμμάτια εισπρακτέα | 0.00 | 0.00 | 0.00 | 0.00 | 0.00 |
| 2β. Επιταγές εισπρακτέες | 10.59 | 10.55 | 9.94 | 8.37 | 12.15 |
| 3α. Γραμμάτια σε καθυστέρηση | 0.00 | 0.00 | 0.00 | 0.00 | 0.00 |
| 3β. Επιταγές σε καθυστέρηση | 0.00 | 0.00 | 0.00 | 0.00 | 0.00 |
| 4. Κεφάλαιο εισπρακτέο σε επόμενη χρήση | 0.00 | 0.00 | 0.00 | 0.00 | 0.00 |
| 5. Βραχυπρόθεσμες απαιτήσεις κατά συνδεδεμένων επιχειρήσεων | 0.09 | 0.19 | 0.44 | 0.27 | 0.49 |
| 6. Βραχυπ/θέσμες απαιτήσεις κατά λοιπών συμμετοχικών επιχ/σεων | 0.00 | 0.00 | 0.00 | 0.00 | 0.00 |
| 7. Απαιτήσεις κατά οργάνων διοίκησης | 0.00 | 0.00 | 0.00 | 0.00 | 0.00 |
| 8. Δεσμευμένοι λογαριαμοί καταθέσεων | 0.00 | 0.00 | 0.00 | 0.00 | 0.00 |
| 9. Μακροπρόθεσμες απαιτήσεις εισπρακτέες στην επόμενη χρήση | 0.00 | 0.00 | 0.00 | 0.00 | 0.00 |
| 10. Επισφαλείς-επίδικοι πελάτες & χρεώστες | 0.00 | 0.00 | 0.00 | 0.00 | 0.00 |
| 11. Χρεώστες διάφοροι | 6.28 | 7.06 | 4.53 | 5.96 | 10.71 |
| 12. Λογαριασμοί διαχείρισης προκαταβολών και πιστώσεων | 0.30 | 0.99 | 2.14 | 0.74 | 1.16 |
| | 63.98 | 68.00 | 73.76 | 53.20 | 67.02 |
| III. Χρεόγραφα | | | | | |
| 1. Μετοχές | 0.00 | 0.00 | 0.00 | 0.00 | 0.00 |
| 2. Ομολογίες | 0.00 | 0.00 | 0.00 | 20.44 | 0.00 |
| 3. Λοιπά χρεόγραφα | 0.00 | 0.00 | 0.00 | 0.00 | 0.43 |
| 4. Ίδιες μετοχές | 0.00 | 0.00 | 0.00 | 0.00 | 0.00 |
| | 0.00 | 0.00 | 0.00 | 20.44 | 0.43 |
| IV. Διαθέσιμα | | | | | |
| 1. Ταμείο | 0.00 | 0.00 | 0.00 | 0.00 | 0.10 |
| 2. Ληγμένα τοκομερίδια εισπρακτέα | 0.00 | 0.00 | 0.00 | 0.00 | 0.00 |
| 3. Καταθέσεις όψεως και προθεσμίας | 0.17 | 0.27 | 0.87 | 0.05 | 0.15 |
| | 0.17 | 0.27 | 0.87 | 0.05 | 0.26 |
| Σύνολο κυκλοφορούντος ενεργητικού(ΔI+ΔII+ΔIII+ΔIV) | 95.45 | 96.74 | 97.40 | 97.71 | 97.12 |
| E. ΜΕΤΑΒΑΤΙΚΟΙ ΛΟΓΑΡΙΑΣΜΟΙ ΕΝΕΡΓΗΤΙΚΟΥ | | | | | |
| 1. Έξοδα επόμενων χρήσεων | 0.00 | 0.00 | 0.00 | 0.00 | 0.00 |
| 2. Έσοδα χρήσεως εισπρακτέα | 0.00 | 0.00 | 0.00 | 0.00 | 0.00 |
| 3. Λοιποί μεταβατικοί λογαριαμοί | 0.18 | 0.06 | 0.13 | 0.13 | 0.19 |
| Σύνολο μεταβατικών λ/σμών ενεργητικού | 0.18 | 0.06 | 0.13 | 0.13 | 0.19 |
| ΓΕΝΙΚΟ ΣΥΝΟΛΟ ΕΝΕΡΓΗΤΙΚΟΥ (B+Γ+Δ+E) | 100 | 100 | 100 | 100 | 100 |
| Γ. ΥΠΟΧΡΕΩΣΕΙΣ | | | | | |
| II. Βραχυπρόθεσμες Υποχρεώσεις | | | | | |
| 1. Προμηθευτές | 56.39 | 53.17 | 58.32 | 70.71 | 10.60 |
| 2α. Γραμμάτια πληρωτέα | 0.04 | 0.03 | 0.05 | 0.00 | 0.00 |
| 2β. Επιταγές πληρωτέες | 0.00 | 0.00 | 0.00 | 0.00 | 0.00 |
| 3. Τράπεζες λογαριαμός βραχυπρόθεσμων υποχρεώσεων | 1.98 | 1.70 | 1.90 | 1.26 | 4.93 |
| 4. Προκαταβολές πελατών | 0.02 | 0.02 | 0.09 | 0.04 | 0.15 |
| 5. Υποχρεώσεις από φόρους & τέλη | 7.49 | 6.02 | 2.13 | 0.72 | 0.68 |
| 6. Ασφαλιστικοί οργανισμοί | 0.64 | 0.53 | 0.44 | 0.42 | 0.72 |
| 7. Μακροπρόθεσμες υποχρεώσεις πληρωτέες στην επόμενη χρήση | 0.00 | 0.00 | 0.00 | 0.00 | 0.00 |
| 8. Υποχρεώσεις προς συνδεδεμένες επιχειρήσεις | 0.00 | 0.00 | 0.00 | 0.00 | 42.05 |
| 9. Υποχρεώσεις προς λοιπές συμμετοχικές επιχειρήσεις | 0.00 | 0.00 | 0.00 | 0.00 | 0.00 |
| 10. Μερίσματα πληρωτέα | 0.00 | 0.00 | 0.00 | 0.00 | 0.00 |
| 11. Πιστωτές διάφοροι | 0.07 | 0.02 | 0.49 | 0.46 | 1.84 |
| | 66.64 | 61.50 | 63.44 | 73.62 | 60.98 |

| ΣΥΝΟΛΟ ΚΑΘΑΡΟΥ ΕΝΕΡΓΗΤΙΚΟΥ | | | | | |
|---|--------------|--------------|--------------|--------------|--------------|
| I. Μακροπρόθεσμες Υποχρεώσεις | | | | | |
| 1. Ομολογιακά δάνεια | 0.00 | 0.00 | 0.00 | 0.00 | 0.00 |
| 2. Δάνεια τραπεζών | 0.00 | 0.00 | 0.00 | 0.00 | 0.00 |
| 3. Δάνεια ταμειωτηρίων | 0.00 | 0.00 | 0.00 | 0.00 | 0.00 |
| 4. Μακροπρόθεσμες υποχρεώσεις προς συνδεδεμένες επιχειρήσεις | 0.00 | 0.00 | 0.00 | 0.00 | 0.00 |
| 5. Μακροπ/σμες υποχρεώσεις προς λοιπές συμμετοχικές επιχ/σεις | 0.00 | 0.00 | 0.00 | 0.00 | 0.00 |
| 6. Τράπεζες λ/σμος μακροπ/σμων χρημ/σεων με εγγύηση γρ.εισ. | 0.00 | 0.00 | 0.00 | 0.00 | 0.00 |
| 7. Γραμμάτια πληρωτέα μακροπρόθεσμης λήξεως | 0.00 | 0.00 | 0.00 | 0.00 | 0.00 |
| 8. Λοιπές μακροπρόθεσμες υποχρεώσεις | 0.00 | 0.00 | 0.00 | 0.00 | 0.00 |
| | 0.00 | 0.00 | 0.00 | 0.00 | 0.00 |
| A. ΙΔΙΑ ΚΕΦΑΛΑΙΑ | | | | | |
| I. Κεφάλαιο Μετοχικό | | | | | |
| 1. Καταβλημένο | 10.29 | 7.82 | 6.29 | 5.74 | 7.63 |
| 2. Οφειλόμενο | 0.00 | 0.00 | 0.00 | 0.00 | 0.00 |
| 3. Αποσβεσμένο | 0.00 | 0.00 | 0.00 | 0.00 | 0.00 |
| | 10.29 | 7.82 | 6.29 | 5.74 | 7.63 |
| II. Διαφορά από έκδοση μετοχών υπέρ το άρτιο | | | | | |
| | 0.00 | 0.00 | 0.00 | 0.00 | 0.00 |
| | 0.00 | 0.00 | 0.00 | 0.00 | 0.00 |
| III. Διαφορές αναπροσαρμογής-επιχορηγήσεις επενδύσεων | | | | | |
| 1. Διαφορές από αναπροσαρμογή συμμετοχών & χρεογράφων | 0.32 | 0.44 | 0.35 | 0.32 | 0.43 |
| 2. Διαφορές από αναπροσαρμογή λοιπών περιουσιακών στοιχείων | 0.00 | 0.00 | 0.00 | 0.00 | 0.00 |
| 3. Επιχορηγήσεις επενδύσεων πάγιου ενεργητικού | 0.00 | 0.00 | 0.00 | 0.00 | 0.00 |
| | 0.32 | 0.44 | 0.35 | 0.32 | 0.43 |
| IV. Αποθεματικά Κεφάλαια | | | | | |
| 1. Τακτικό Αποθεματικό | 0.07 | 0.51 | 0.52 | 0.47 | 0.74 |
| 2. Αποθεματικά καταστατικού | 0.00 | 0.00 | 0.00 | 0.00 | 0.00 |
| 3. Ειδικά αποθεματικά | 0.00 | 0.00 | 0.00 | 0.00 | 0.00 |
| 4. Έκτακτα αποθεματικά | 0.00 | 0.00 | 0.00 | 0.00 | 0.00 |
| 5. Αφορολόγητα Αποθεματικά ειδικών διατάξεων | 0.39 | 0.30 | 0.24 | 0.22 | 0.29 |
| 6. Αποθεματικό για ίδιες μετοχές | 0.00 | 0.00 | 0.00 | 0.00 | 0.00 |
| | 0.47 | 0.81 | 0.76 | 0.69 | 1.03 |
| V. Αποτελέσματα εις νέο | | | | | |
| 1.Υπόλοιπο κερδών χρήσεως εις νέο | 2.55 | 6.83 | 0.98 | 0.00 | 5.40 |
| 2.Υπόλοιπο ζημιών χρήσεως εις νέο | 0.00 | 0.00 | 0.00 | -7.89 | 0.00 |
| 3.Υπόλοιπο ζημιών προηγούμενων χρήσεων | -3.90 | -1.03 | 4.67 | 5.16 | -3.64 |
| | -1.35 | 5.80 | 5.65 | -2.74 | 1.76 |
| Σύνολο Ιδίων κεφαλαίων (AI+AII+AIII+AIV+AV) | 9.73 | 14.87 | 13.05 | 4.02 | 10.85 |
| B. ΠΡΟΒΛΕΨΕΙΣ ΓΙΑ ΚΙΝΔΥΝΟΥΣ ΚΑΙ ΕΞΟΔΑ | | | | | |
| 1. Προβλέψεις για αποζημίωση προσωπικού | 6.70 | 5.27 | 4.43 | 3.37 | 4.58 |
| 2. Λοιπές Προβλέψεις | 16.28 | 17.95 | 18.39 | 18.26 | 22.91 |
| Σύνολο προβλέψεων για κινδύνους και έξοδα | 22.98 | 23.22 | 22.82 | 21.62 | 27.49 |
| Δ. ΜΕΤΑΒΑΤΙΚΟΙ ΛΟΓΑΡΙΑΣΜΟΙ ΠΑΘΗΤΙΚΟΥ | | | | | |
| 1. Έσοδα επόμενων χρήσεων | 0.45 | 0.27 | 0.36 | 0.26 | 0.233 |
| 2. Έξοδα χρήσεως δεδουλευμένα | 0.20 | 0.14 | 0.34 | 0.47 | 0.45 |
| 3. Λοιποί μεταβατικοί λογαριαμοί | 0.00 | 0.00 | 0.00 | 0.00 | 0.00 |
| Σύνολο μεταβατικών λ/σμών παθητικού | 0.65 | 0.41 | 0.70 | 0.74 | 0.68 |
| ΑΠΑΣΧΟΛΗΘΕΝΤΑ ΚΕΦΑΛΑΙΑ | 100 | 100 | 100 | 100 | 100 |

ΠΙΝΑΚΑΣ 1.3: ΙΣΟΛΟΓΙΣΜΟΣ ΜΕ ΑΝΑΛΥΣΗ ΔΕΙΚΤΩΝ ΜΕ ΕΤΟΣ ΒΑΣΗΣ ΤΟ 2007
(ΠΟΣΑ ΣΕ ΕΥΡΩ)

| | 2007 | | 2008 | | 2009 | | 2010 | | 2011 | |
|---|------------------|------------|------------------|--------------|------------------|--------------|------------------|--------------|------------------|--------------|
| | Ποσό | % | Ποσό | % | Ποσό | % | Ποσό | % | Ποσό | % |
| ΕΝΕΡΓΗΤΙΚΟ | | | | | | | | | | |
| Β. ΕΞΟΔΑ ΕΓΚΑΤΑΣΤΑΣΗΣ | | | | | | | | | | |
| 1. Έξοδα ίδρυσης και πρώτης εγκατάστασης | 0 | 100 | 0 | | 0 | | 0 | | 0 | |
| 2. Συναλλαγματικές διαφορές για πάγια στοιχεία | 0 | 100 | 0 | | 0 | | 0 | | 0 | |
| 3. Τόκοι κατασκευαστικής περιόδου | 0 | 100 | 0 | | 0 | | 0 | | 0 | |
| 4. Λοιπά έξοδα εγκατάστασης | 2,150,299 | 100 | 2,196,959 | 102.17 | 2,216,526 | 103.08 | 2,216,526 | 103.08 | 2,240,732 | 104.21 |
| | 2,150,299 | 100 | 2,196,959 | 102.17 | 2,216,526 | 103.08 | 2,216,526 | 103.08 | 2,240,732 | 104.21 |
| Αποσβεσθέντα | 2,113,922 | 100 | 2,192,197 | 103.70 | 2,204,375 | 104.28 | 2,206,805 | 104.39 | 2,209,709 | 104.53 |
| Σύνολο εξόδων εγκατάστασης | 36,376 | 100 | 4,761 | 13.09 | 12,151 | 33.40 | 9,721 | 26.72 | 31,023 | 85.28 |
| Γ. ΠΑΓΙΟ ΕΝΕΡΓΗΤΙΚΟ | | | | | | | | | | |
| I. Ασώματες ακινητοποιήσεις | | | | | | | | | | |
| 1. Έξοδα ερευνών & ανάπτυξης | 0 | 100 | 0 | | 0 | | 0 | | 0 | |
| 2. Παραχωρήσεις & δικαιώματα βιομηχανικής ιδιοκτησίας | 0 | 100 | 0 | | 0 | | 0 | | 0 | |
| 3. Υπεραξία επιχείρησης | 0 | 100 | 0 | | 0 | | 0 | | 0 | |
| 4. Προκαταβολές κτήσεως ασωμάτων ακινητοποιήσεων | 0 | 100 | 0 | | 0 | | 0 | | 0 | |
| 5. Λοιπές ασώματες ακινητοποιήσεις | 0 | 100 | 0 | | 0 | | 0 | | 15,653,682 | |
| | 0 | 100 | 0 | | 0 | | 0 | | 15,653,682 | |
| Αποσβεσθείσες | 0 | 100 | 0 | | 0 | | 0 | | 15,653,682 | |
| | 0 | 100 | 0 | | 0 | | 0 | | 0 | |
| II. Ενσώματες ακινητοποιήσεις | | | | | | | | | | |
| 1. Γήπεδα - Οικόπεδα | 1,277,403 | 100 | 1,637,564 | 128.19 | 1,637,564 | 128.19 | 1,637,564 | 128.19 | 1,637,564 | 128.19 |
| 2. Ορυχεία, μεταλλεία κ.λ.π. | 0 | 100 | 0 | | 0 | | 0 | | 0 | |
| 3. Κτίρια και τεχνικά έργα | 6,308,458 | 100 | 6,635,272 | 105.18 | 6,871,613 | 108.93 | 7,003,514 | 111.02 | 7,018,788 | 111.26 |
| 4. Μηχανήματα-τεχνικές εγκατα/σεις & λοιπός μηχ/κος εξοπλισμός | 16,233 | 100 | 16,233 | 100.00 | 16,233 | 100.00 | 16,233 | 100.00 | 16,233 | 100.00 |
| 5. Μεταφορικά μέσα | 876 | 100 | 876 | 100.00 | 876 | 100.00 | 866 | 98.86 | 866 | 98.86 |
| 6. Έπιπλα και λοιπος εξοπλισμός | 7,412,652 | 100 | 6,354,606 | 85.73 | 5,215,321 | 70.36 | 4,135,957 | 55.80 | 4,242,980 | 57.24 |
| 7. Ακινητοποιήσεις υπό εκτέλεση & προκαταβολές | 0 | 100 | 0 | 0 | 0 | 0 | 0 | 0 | 0 | 0 |
| | 15,015,622 | 100 | 14,644,549 | 97.53 | 13,741,606 | 91.52 | 12,794,133 | 85.21 | 12,916,430 | 86.02 |
| Αποσβεσθείσες | 9,327,511 | 100 | 8,916,350 | 95.59 | 8,303,113 | 89.02 | 7,639,983 | 81.91 | 8,097,633 | 86.81 |
| | 5,688,110 | 100 | 5,728,200 | 100.70 | 5,438,493 | 95.61 | 5,154,150 | 90.61 | 4,818,797 | 84.72 |
| III. Συμμετοχές & άλλες μακροπρόθεσμες χρημ/κές απαιτήσεις | | | | | | | | | | |
| 1. Συμμετοχές σε συνδεδεμένες επιχειρήσεις | 0 | 100 | 0 | | 0 | | 0 | | 0 | |
| 2. Συμμετοχές σε λοιπές επιχειρήσεις | 311,246 | 100 | 0 | | 0 | | 0 | | 0 | |
| 3. Μακροπρόθεσμες απαιτήσεις κατά συνδεδεμένων επιχειρήσεων | 0 | 100 | 0 | | 0 | | 0 | | 0 | |
| 4. Μακροπ/θεσμες απαιτήσεις κατά λοιπών συμμετοχικών επιχ/σεων | 0 | 100 | 0 | | 0 | | 0 | | 0 | |
| 5. Γραμμάτια εισπρακτέα μακροπρόθεσμης λήξεως | 0 | 100 | 0 | | 0 | | 0 | | 0 | |
| 6. Τίτλοι με χαρακτήρα ακινητοποιήσεων | 0 | 100 | 0 | | 0 | | 0 | | 0 | |
| 7. Λοιπές Μακροπρόθεσμες Απαιτήσεις | 143,935 | 100 | 218,226 | 151.61 | 278,415 | 193.43 | 308,963 | 214.65 | 290,251 | 201.65 |
| | 455,181 | 100 | 218,226 | 47.94 | 278,415 | 61.17 | 308,963 | 67.88 | 290,251 | 63.77 |
| Σύνολο πάγιου ενεργητικού (ΓI+ΓII+ΓIII) | 6,143,292 | 100 | 5,946,425 | 96.80 | 5,716,908 | 93.06 | 5,463,114 | 88.93 | 5,109,049 | 83.16 |

| | | | | | | | | | | | |
|---|--------------------|------------|--------------------|---------------|--------------------|---------------|--------------------|---------------|--------------------|---------------|--|
| Δ. ΚΥΚΛΟΦΟΡΟΥΝ ΕΝΕΡΓΗΤΙΚΟ | | | | | | | | | | | |
| I. Αποθέματα | | | | | | | | | | | |
| 1. Εμπορεύματα | 34,681,552 | 100 | 43,942,115 | 126.70 | 45,387,536 | 130.87 | 54,860,887 | 158.18 | 51,679,965 | 149.01 | |
| 2. Προϊόντα έτοιμα και ημιτελή υποπροϊόντα & υπολείμματα | 6,856,701 | 100 | 6,629,174 | 96.68 | 4,992,422 | 72.81 | 3,544,114 | 51.69 | 2,892,802 | 42.19 | |
| 3. Παραγωγή σε εξέλιξη | 0 | 100 | 0 | | 0 | | 0 | | 0 | | |
| 4. Α' & Β' ύλες - αναλώσιμα υλικά-ανταλλακτικά & είδη συσκευασίας | 2,746,681 | 100 | 2,423,124 | 88.22 | 2,312,596 | 84.20 | 2,527,953 | 92.04 | 1,518,090 | 55.27 | |
| 5. Προκαταβολές για αγορές αποθεμάτων | 0 | 100 | 57,154 | | 0 | | 0 | | 0 | | |
| | 44,284,934 | 100 | 53,051,567 | 119.80 | 52,692,554 | 118.99 | 60,932,954 | 137.59 | 56,090,857 | 126.66 | |
| II. Απαιτήσεις | | | | | | | | | | | |
| 1. Πελάτες | 66,088,001 | 100 | 91,662,791 | 138.70 | 131,288,525 | 198.66 | 96,033,525 | 145.31 | 81,069,450 | 122.67 | |
| 2α. Γραμμάτια εισπρακτέα | 0 | 100 | 0 | | 0 | | 0 | | 0 | | |
| 2β. Επιταγές εισπρακτέες | 14,985,758 | 100 | 19,644,423 | 131.09 | 23,022,048 | 153.63 | 21,227,368 | 141.65 | 23,170,794 | 154.62 | |
| 3α. Γραμμάτια σε καθυστέρηση | 0 | 100 | 0 | | 0 | | 0 | | 0 | | |
| 3β. Επιταγές σε καθυστέρηση | 0 | 100 | 0 | | 0 | | 0 | | 0 | | |
| 4. Κεφάλαιο εισπρακτέο σε επόμενη χρήση | 0 | 100 | 0 | | 0 | | 0 | | 0 | | |
| 5. Βραχυπρόθεσμες απαιτήσεις κατά συνδεδεμένων επιχειρήσεων | 129,224 | 100 | 349,328 | 270.33 | 1,027,908 | 795.45 | 696,201 | 538.75 | 941,313 | 728.43 | |
| 6. Βραχυπ/θεσμες απαιτήσεις κατά λοιπών συμμετοχικών επιχ/σεων | 0 | 100 | 0 | | 0 | | 0 | | 0 | | |
| 7. Απαιτήσεις κατά οργάνων διοίκησης | 0 | 100 | 0 | | 0 | | 0 | | 0 | | |
| 8. Δεσμευμένοι λογαριαμοί καταθέσεων | 0 | 100 | 0 | | 0 | | 0 | | 0 | | |
| 9. Μακροπρόθεσμες απαιτήσεις εισπρακτέες στην επόμενη χρήση | 0 | 100 | 0 | | 0 | | 0 | | 0 | | |
| 10. Επισφαλείς-επίδοκοι πελάτες & χρεώστες | 0 | 100 | 0 | | 0 | | 0 | | 0 | | |
| 11. Χρεώστες διάφοροι | 8,891,330 | 100 | 13,142,900 | 147.82 | 10,488,484 | 117.96 | 15,118,555 | 170.04 | 20,432,714 | 229.80 | |
| 12. Λογαριασμοί διαχειρήσεως προκαταβολών και πιστώσεων | 421,873 | 100 | 1,849,661 | 438.44 | 4,947,226 | 1172.68 | 1,887,835 | 447.49 | 2,221,506 | 526.58 | |
| | 90,516,186 | 100 | 126,649,103 | 139.92 | 170,774,192 | 188.67 | 134,963,483 | 149.10 | 127,835,778 | 141.23 | |
| III. Χρεόγραφα | | | | | | | | | | | |
| 1. Μετοχές | 0 | 100 | 0 | | 0 | | 0 | | 0 | | |
| 2. Ομολογίες | 0 | 100 | 0 | | 0 | | 51,865,704 | | 0 | | |
| 3. Λοιπά χρεόγραφα | 0 | 100 | 0 | | 0 | | 0 | | 817,104 | | |
| 4. Ίδιες μετοχές | 0 | 100 | 0 | | 0 | | 0 | | 0 | | |
| | 0 | 100 | 0 | | 0 | | 51,865,704 | | 817,104 | | |
| IV. Διαθέσιμα | | | | | | | | | | | |
| 1. Ταμείο | 0 | 100 | 0 | | 0 | | 0 | | 200,000 | | |
| 2. Ληγμένα τοκομερίδια εισπρακτέα | 0 | 100 | 0 | | 0 | | 0 | | 0 | | |
| 3. Καταθέσεις όψεως και προθεσμίας | 237,390 | 100 | 496,174 | 209.01 | 2,021,065 | 851.37 | 136,664 | 57.57 | 292,311 | 123.14 | |
| | 237,390 | 100 | 496,174 | 209.01 | 2,021,065 | 851.37 | 136,664 | 57.57 | 492,311 | 207.38 | |
| Σύνολο κυκλοφορούντος ενεργητικού (ΔI+ΔII+ΔIII+ΔIV) | 135,038,510 | 100 | 180,196,844 | 133.44 | 225,487,812 | 166.98 | 247,898,806 | 183.58 | 185,236,050 | 137.17 | |
| E. ΜΕΤΑΒΑΤΙΚΟΙ ΛΟΓΑΡΙΑΣΜΟΙ ΕΝΕΡΓΗΤΙΚΟΥ | | | | | | | | | | | |
| 1. Έξοδα επόμενων χρήσεων | 0 | 100 | 0 | | 0 | | 0 | | 0 | | |
| 2. Έσοδα χρήσεως εισπρακτέα | 0 | 100 | 0 | | 0 | | 0 | | 0 | | |
| 3. Λοιποί μεταβατικοί λογαριαμοί | 256,065 | 100 | 113,375 | 44.28 | 299,157 | 116.83 | 335,695 | 131.10 | 356,736 | 139.31 | |
| Σύνολο μεταβατικών Λογμών ενεργητικού | 256,065 | 100 | 113,375 | 44.28 | 299,157 | 116.83 | 335,695 | 131.10 | 356,736 | 139.31 | |
| ΓΕΝΙΚΟ ΣΥΝΟΛΟ ΕΝΕΡΓΗΤΙΚΟΥ (B+Γ+Δ+E) | 141,474,243 | 100 | 186,261,405 | 131.66 | 231,516,028 | 163.65 | 253,707,336 | 179.33 | 190,732,857 | 134.82 | |

| | | | | | | | | | | |
|---|-------------------|------------|-------------------|---------------|-------------------|---------------|-------------------|---------------|-------------------|---------------|
| Γ. ΥΠΟΧΡΕΩΣΕΙΣ | | | | | | | | | | |
| II. Βραχυπρόθεσμες Υποχρεώσεις | | | | | | | | | | |
| 1. Προμηθευτές | 79,781,677 | 100 | 99,038,688 | 124.14 | 135,015,259 | 169.23 | 179,395,392 | 224.86 | 20,221,697 | 25.35 |
| 2α. Γραμμάτια πληρωτέα | 54,495 | 100 | 57,511 | 105.53 | 121,497 | 222.95 | 0 | 0.00 | | 0.00 |
| 2β. Επιταγές πληρωτέες | 0 | 100 | 0 | | 0 | | 0 | | 0 | |
| 3. Τράπεζες λογαριασμός βραχυπρόθεσμων υποχρεώσεων | 2,801,206 | 100 | 3,174,440 | 113.32 | 4,405,985 | 157.29 | 3,203,445 | 114.36 | 9,398,864 | 335.53 |
| 4. Προκαταβολές πελατών | 33,831 | 100 | 39,020 | 115.34 | 213,189 | 630.15 | 113,525 | 335.56 | 281,159 | 831.06 |
| 5. Υποχρεώσεις από φόρους & τέλη | 10,600,621 | 100 | 11,213,984 | 105.79 | 4,941,287 | 46.61 | 1,835,397 | 17.31 | 1,305,343 | 12.31 |
| 6. Ασφαλιστικοί οργανισμοί | 906,620 | 100 | 986,403 | 108.80 | 1,022,411 | 112.77 | 1,077,200 | 118.82 | 1,377,305 | 151.92 |
| 7. Μακροπρόθεσμες υποχρεώσεις πληρωτέες στην επόμενη χρήση | 0 | 100 | 0 | | 0 | | 0 | | 0 | |
| 8. Υποχρεώσεις προς συνδεδεμένες επιχειρήσεις | 0 | 100 | 0 | | 0 | | 0 | | 80,210,934 | |
| 9. Υποχρεώσεις προς λοιπές συμμετοχικές επιχειρήσεις | 0 | 100 | 0 | | 0 | | 0 | | 0 | |
| 10. Μερίσματα πληρωτέα | 0 | 100 | 0 | | 0 | | 0 | | 0 | |
| 11. Πιστωτές διάφοροι | 97,661 | 100 | 36,432 | 37.30 | 1,144,538 | 1171.95 | 1,156,451 | 1184.15 | 3,510,840 | 3594.92 |
| | 94,276,111 | 100 | 114,546,477 | 121.50 | 146,864,168 | 155.78 | 186,781,409 | 198.12 | 116,306,141 | 123.37 |
| ΣΥΝΟΛΟ ΚΑΘΑΡΟΥ ΕΝΕΡΓΗΤΙΚΟΥ | 47,198,132 | 100 | 71,714,927 | 151.94 | 84,651,860 | 179.35 | 66,925,927 | 141.80 | 74,426,717 | 157.69 |
| I. Μακροπρόθεσμες Υποχρεώσεις | | | | | | | | | | |
| 1. Ομολογιακά δάνεια | 0 | 100 | 0 | | 0 | | 0 | | 0 | |
| 2. Δάνεια τραπεζών | 0 | 100 | 0 | | 0 | | 0 | | 0 | |
| 3. Δάνεια ταμειωτηρίων | 0 | 100 | 0 | | 0 | | 0 | | 0 | |
| 4. Μακροπρόθεσμες υποχρεώσεις προς συνδεδεμένες επιχειρήσεις | 0 | 100 | 0 | | 0 | | 0 | | 0 | |
| 5. Μακροπ/σμες υποχρεώσεις προς λοιπές συμμετοχικές επιχ/σεις | 0 | 100 | 0 | | 0 | | 0 | | 0 | |
| 6. Τράπεζες λ/σμος μακροπ/σμων χρημ/σεων με εγγύηση γρ.εισ. | 0 | 100 | 0 | | 0 | | 0 | | 0 | |
| 7. Γραμμάτια πληρωτέα μακροπρόθεσμης λήξεως | 0 | 100 | 0 | | 0 | | 0 | | 0 | |
| 8. Λοιπές μακροπρόθεσμες υποχρεώσεις | 0 | 100 | 0 | | 0 | | 0 | | 0 | |
| | 0 | 100 | 0 | | 0 | | 0 | | 0 | |
| A. ΙΔΙΑ ΚΕΦΑΛΑΙΑ | | | | | | | | | | |
| I. Κεφάλαιο Μετοχικό | | | | | | | | | | |
| 1. Καταβλημένο | 14,560,740 | 100 | 14,560,740 | 100.00 | 14,560,740 | 100.00 | 14,560,740 | 100.00 | 14,560,740 | 100.00 |
| 2. Οφειλόμενο | 0 | 100 | 0 | | 0 | | 0 | | 0 | |
| 3. Αποσβεσμένο | 0 | 100 | 0 | | 0 | | 0 | | 0 | |
| | 14,560,740 | 100 | 14,560,740 | 100.00 | 14,560,740 | 100.00 | 14,560,740 | 100.00 | 14,560,740 | 100.00 |
| II. Διαφορά από έκδοση μετοχών υπέρ το άρτιο | | | | | | | | | | |
| | 0 | 100 | 0 | | 0 | | 0 | | 0 | |
| | 0 | 100 | 0 | | 0 | | 0 | | 0 | |
| III. Διαφορές αναπροσαρμογής επιχορηγήσεις επενδύσεων | | | | | | | | | | |
| 1. Διαφορές από αναπροσαρμογή συμμετοχών & χρεογράφων | 453,652 | 100 | 813,812 | 179.39 | 813,812 | 179.39 | 813,812 | 179.39 | 813,812 | 179.39 |
| 2. Διαφορές από αναπροσαρμογή λοιπών περιουσιακών στοιχείων | 0 | 100 | 0 | | 0 | | 0 | | 0 | |
| 3. Επιχορηγήσεις επενδύσεων πάγιου ενεργητικού | 0 | 100 | 0 | | 0 | | 0 | | 0 | |
| | 453,652 | 100 | 813,812 | 179.39 | 813,812 | 179.39 | 813,812 | 179.39 | 813,812 | 179.39 |
| IV. Αποθεματικά Κεφάλαια | | | | | | | | | | |
| 1. Τακτικό Αποθεματικό | 103,642 | 100 | 952,267 | 918.80 | 1,200,953 | 1158.75 | 1,200,953 | 1158.75 | 1,406,048 | 1356.64 |
| 2. Αποθεματικά καταστατικού | 0 | 100 | 0 | | 0 | | 0 | | 0 | |
| 3. Ειδικά αποθεματικά | 0 | 100 | 0 | | 0 | | 0 | | 0 | |
| 4. Έκτακτα αποθεματικά | 0 | 100 | 0 | | 0 | | 0 | | 0 | |
| 5. Αφορολόγητα Αποθεματικά ειδικών διατάξεων | 558,385 | 100 | 558,385 | 100.00 | 558,385 | 100.00 | 558,385 | 100.00 | 558,385 | 100.00 |
| 6. Αποθεματικό για ίδιες μετοχές | 0 | 100 | 0 | | 0 | | 0 | | 0 | |
| | 662,027 | 100 | 1,510,652 | 228.19 | 1,759,338 | 265.75 | 1,759,338 | 265.75 | 1,964,433 | 296.73 |

| | | | | | | | | | | |
|---|-------------------|------------|-------------------|---------------|-------------------|---------------|-------------------|---------------|-------------------|---------------|
| V. Αποτελέσματα εις νέο | | | | | | | | | | |
| 1.Υπόλοιπο κερδών χρήσεως εις νέο | 3,608,568 | 100 | 12,720,089 | 352.50 | 2,277,012 | 63.10 | | | 10,291,117 | 285.19 |
| 2.Υπόλοιπο ζημιών χρήσεως εις νέο | 0 | 100 | 0 | | 0 | | -20,023,392 | | 0 | |
| 3.Υπόλοιπο ζημιών προηγούμενων χρήσεων | -5,521,365 | 100 | -1,912,798 | 34.64 | 10,807,291 | -195.74 | 13,084,302 | -236.98 | -6,939,090 | 125.68 |
| | -1,912,798 | 100 | 10,807,291 | -565.00 | 13,084,302 | -684.04 | -6,939,090 | 362.77 | 3,352,026 | -175.24 |
| Σύνολο Ιδίων κεφαλαίων (ΑΙ+ΑΙΙ+ΑΙΙΙ+ΑΙΥ+ΑΙΥ) | 13,763,621 | 100 | 27,692,495 | 201.20 | 30,218,193 | 219.55 | 10,194,800 | 74.07 | 20,691,012 | 150.33 |
| Β. ΠΡΟΒΛΕΨΕΙΣ ΓΙΑ ΚΙΝΔΥΝΟΥΣ ΚΑΙ ΕΞΟΔΑ | | | | | | | | | | |
| 1. Προβλέψεις για αποζημίωση προσωπικού | 9,484,468 | 100 | 9,813,639 | 103.47 | 10,254,306 | 108.12 | 8,540,071 | 90.04 | 8,737,131 | 92.12 |
| 2. Λοιπές Προβλέψεις | 23,027,590 | 100 | 33,437,706 | 145.21 | 42,566,712 | 184.85 | 46,323,630 | 201.17 | 43,693,340 | 189.74 |
| Σύνολο προβλέψεων για κινδύνους και έξοδα | 32,512,058 | 100 | 43,251,346 | 133.03 | 52,821,018 | 162.47 | 54,863,700 | 168.75 | 52,430,471 | 161.26 |
| Δ. ΜΕΤΑΒΑΤΙΚΟΙ ΛΟΓΑΡΙΑΣΜΟΙ ΠΑΘΗΤΙΚΟΥ | | | | | | | | | | |
| 1. Έσοδα επόμενων χρήσεων | 635,000 | 100 | 508,000 | 80.00 | 831,000 | 130.87 | 666,666 | 104.99 | 444,430 | 69.98897638 |
| 2. Έξοδα χρήσεως δεδουλευμένα | 287,453 | 100 | 263,087 | 91.52 | 781,650 | 271.92 | 1,200,760 | 417.72 | 860,804 | 299.46 |
| 3. Λοιποί μεταβατικοί λογαριαμοί | 0 | 100 | 0 | | 0 | | 0 | | 0 | |
| Σύνολο μεταβατικών λ/σμών παθητικού | 922,453 | 100 | 771,087 | 83.59 | 1,612,650 | 174.82 | 1,867,426 | 202.44 | 1,305,234 | 141.50 |
| ΑΠΑΣΧΟΛΗΘΕΝΤΑ ΚΕΦΑΛΑΙΑ | 47,198,132 | 100 | 71,714,927 | 151.94 | 84,651,860 | 179.35 | 66,925,927 | 141.80 | 74,426,717 | 157.69 |

ΠΙΝΑΚΑΣ 1.4: ΚΑΤΑΣΤΑΣΗ ΑΠΟΤΕΛΕΣΜΑΤΩΝ ΧΡΗΣΕΩΣ ΣΕ ΚΑΘΕΤΗ ΜΟΡΦΗ
(ΠΟΣΑ ΣΕ ΕΥΡΩ)

| | 2007 | 2008 | 2009 | 2010 | 2011 |
|---|-------------------|-------------------|-------------------|--------------------|--------------------|
| | Ποσό | Ποσό | Ποσό | Ποσό | Ποσό |
| I. Αποτελέσματα εκμετάλλευσης | | | | | |
| Κύκλος εργασιών (πωλήσεις) | 158,716,003 | 174,002,787 | 191,349,982 | 182,981,447 | 192,383,156 |
| Μείον: Κόστος πωλήσεων | 100,584,311 | 107,205,630 | 127,058,044 | 133,137,794 | 125,235,268 |
| Μικτά αποτελέσματα εκμετάλλευσης | 58,131,692 | 66,797,157 | 64,291,938 | 49,843,654 | 67,147,889 |
| Πλέον: Άλλα έσοδα εκμετάλλευσης | 8,096,358 | 7,750,892 | 7,982,576 | 11,570,446 | 8,256,160 |
| Σύνολο | 66,228,050 | 74,548,049 | 72,274,515 | 61,414,100 | 75,404,049 |
| ΜΕΙΟΝ: 1. Έξοδα διοικητικής λειτουργίας | 4,184,640 | 4,636,118 | 5,537,542 | 10,148,797 | 19,524,112 |
| 2. Έξοδα λειτουργίας ερευνών-ανάπτυξης | 3,322,329 | 2,984,539 | 3,256,229 | 4,129,110 | 4,260,215 |
| 3. Έξοδα λειτουργίας διάθεσης | 44,563,124 | 47,505,570 | 48,430,973 | 51,675,160 | 51,804,064 |
| Μερικά αποτελέσματα εκμετάλλευσης | 14,157,957 | 19,421,822 | 15,049,770 | -4,538,968 | -184,342 |
| ΠΛΕΟΝ: 1. Έσοδα συμμετοχών | 0 | 0 | 0 | 0 | 0 |
| 2. Έσοδα χρεογράφων | 0 | 0 | 0 | 0 | 0 |
| 3. Κέρδη πώλησης συμμετοχών & χρεογράφων | 0 | 0 | 1,597,047 | 0 | 0 |
| 4. Πιστωτικοί τόκοι και συναφή έσοδα | 11,695 | 226,502 | 109,166 | 213,865 | 102,440 |
| Μείον: 1. Διαφορές αποτίμησης συμμετοχών & χρεογρά | 0 | 0 | 0 | 0 | 0 |
| 2. Έξοδα & ζημιές συμμετοχών & χρεογράφων | 0 | 0 | 0 | 0 | 23,888,579 |
| 3. Χρεωστικοί τόκοι και συναφή έξοδα | 767,109 | 702,839 | 486,529 | 209,924 | 181,731 |
| Ολικά αποτελέσματα εκμετάλλευσης | 13,402,542 | 18,945,485 | 16,269,455 | -4,535,027 | -24,152,213 |
| II. Έκτακτα αποτελέσματα | | | | | |
| 1. Έκτακτα και ανόργανα έσοδα | 666,547 | 492,555 | 800,393 | 641,617 | 360,152 |
| 2. Έκτακτα κέρδη | 125,313 | 95,314 | 43,234 | 33,349 | 29,048 |
| 3. Έσοδα προηγούμενων χρήσεων | | 0 | 0 | 0 | 0 |
| 4. Έσοδα από προβλέψεις προηγούμενων χρήσεων | 200,000 | 0 | 0 | 644 | 34,549,902 |
| Μείον: | | | | | 0 |
| 1. Έκτακτα και ανόργανα έξοδα | 1,337,508 | 1,324,445 | 1,936,008 | 2,404,484 | 7,128,009 |
| 2. Έκτακτες ζημιές | 75,985 | 8,872 | 94,351 | 74,891 | 28,483,375 |
| 3. Έξοδα προηγούμενων χρήσεων | 1,006,656 | 0 | 140,866 | 3,762 | 385,595 |
| 4. Προβλέψεις για έκτακτους κινδύνους | 1,352,296 | 880,365 | 1,080,059 | 23,753,393 | 0 |
| Οργανικά και έκτακτα αποτελέσματα | 10,621,958 | 17,319,672 | 13,861,798 | -30,095,947 | -25,210,089 |
| ΜΕΙΟΝ: | | | | | |
| Σύνολο αποσβέσεων πάγιων στοιχείων | 6,210,939 | 6,477,174 | 6,152,631 | 6,520,564 | 5,350,002 |
| Μείον: οι από αυτές ενσωματωμένες στο λειτουργικό κώ | 6,210,939 | 6,477,174 | 6,152,631 | 6,520,564 | 5,350,002 |
| Καθαρά αποτελέσματα χρήσεως προ φόρων | 10,621,958 | 17,319,672 | 13,861,798 | -30,095,947 | -25,210,089 |

ΠΙΝΑΚΑΣ 1.5: ΚΑΤΑΣΤΑΣΗ ΑΠΟΤΕΛΕΣΜΑΤΩΝ ΧΡΗΣΕΩΣ ΜΕ ΒΑΣΗ ΑΝΑΛΥΣΗ ΚΟΙΝΟΥ ΜΕΓΕΘΟΥΣ
(ΠΟΣΑ ΣΕ ΕΥΡΩ)

| | 2007 | 2008 | 2009 | 2010 | 2011 |
|---|-------------|--------------|-------------|---------------|---------------|
| | % | % | % | % | % |
| I. Αποτελέσματα εκμετάλλευσης | | | | | |
| Κύκλος εργασιών (πωλήσεις) | 100 | 100 | 100 | 100 | 100 |
| Μείον: Κόστος πωλήσεων | 63.37 | 61.61 | 66.40 | 72.76 | 65.10 |
| Μικτά αποτελέσματα εκμετάλλευσης | 36.63 | 38.39 | 33.60 | 27.24 | 34.90 |
| Πλέον: Άλλα έσοδα εκμετάλλευσης | 5.10 | 4.45 | 4.17 | 6.32 | 4.29 |
| Σύνολο | 41.73 | 42.84 | 37.77 | 33.56 | 39.19 |
| ΜΕΙΟΝ: 1. Έξοδα διοικητικής λειτουργίας | 2.64 | 2.66 | 2.89 | 5.55 | 10.15 |
| 2. Έξοδα λειτουργίας ερευνών-ανάπτυξης | 2.09 | 1.72 | 1.70 | 2.26 | 2.21 |
| 3. Έξοδα λειτουργίας διάθεσης | 28.08 | 27.30 | 25.31 | 28.24 | 26.93 |
| Μερικά αποτελέσματα εκμετάλλευσης | 8.92 | 11.16 | 7.87 | -2.48 | -0.10 |
| ΠΛΕΟΝ: 1. Έσοδα συμμετοχών | 0.00 | 0.00 | 0.00 | 0.00 | 0.00 |
| 2. Έσοδα χρεογράφων | 0.00 | 0.00 | 0.00 | 0.00 | 0.00 |
| 3. Κέρδη πώλησης συμμετοχών & χρεογράφων | 0.00 | 0.00 | 0.83 | 0.00 | 0.00 |
| 4. Πιστωτικοί τόκοι και συναφή έσοδα | 0.01 | 0.13 | 0.06 | 0.12 | 0.05 |
| Μείον: 1. Διαφορές αποτίμησης συμμετοχών & χρεογρά | 0.00 | 0.00 | 0.00 | 0.00 | 0.00 |
| 2. Έξοδα & ζημίες συμμετοχών & χρεογράφων | 0.00 | 0.00 | 0.00 | 0.00 | 12.42 |
| 3. Χρεωστικοί τόκοι και συναφή έξοδα | 0.48 | 0.40 | 0.25 | 0.11 | 0.09 |
| Ολικά αποτελέσματα εκμετάλλευσης | 8.44 | 10.89 | 8.50 | -2.48 | -12.55 |
| II. Έκτακτα αποτελέσματα | | | | | |
| 1. Έκτακτα και ανόργανα έσοδα | 0.42 | 0.28 | 0.42 | 0.35 | 0.19 |
| 2. Έκτακτα κέρδη | 0.08 | 0.05 | 0.02 | 0.02 | 0.02 |
| 3. Έσοδα προηγούμενων χρήσεων | 0.00 | 0.00 | 0.00 | 0.00 | 0.00 |
| 4. Έσοδα από προβλέψεις προηγούμενων χρήσεων | 0.13 | 0.00 | 0.00 | 0.00 | 17.96 |
| Μείον: | | | | | |
| 1. Έκτακτα και ανόργανα έξοδα | 0.84 | 0.76 | 1.01 | 1.31 | 3.71 |
| 2. Έκτακτες ζημίες | 0.05 | 0.01 | 0.05 | 0.04 | 14.81 |
| 3. Έξοδα προηγούμενων χρήσεων | 0.63 | 0.00 | 0.07 | 0.00 | 0.20 |
| 4. Προβλέψεις για έκτακτους κινδύνους | 0.85 | 0.51 | 0.56 | 12.98 | 0.00 |
| Οργανικά και έκτακτα αποτελέσματα | 6.69 | 9.95 | 7.24 | -16.45 | -13.10 |
| ΜΕΙΟΝ: | | | | | |
| Σύνολο αποσβέσεων πάγιων στοιχείων | 3.91 | 3.72 | 3.22 | 3.56 | 2.78 |
| Μείον: οι από αυτές ενσωματωμένες στο λειτουργικό κό | 3.91 | 3.72 | 3.22 | 3.56 | 2.78 |
| Καθαρά αποτελέσματα χρήσεως προ φόρων | 6.69 | 9.95 | 7.24 | -16.45 | -13.10 |

ΠΙΝΑΚΑΣ 1.6: ΚΑΤΑΣΤΑΣΗ ΑΠΟΤΕΛΕΣΜΑΤΩΝ ΧΡΗΣΕΩΣ ΜΕ ΑΝΑΛΥΣΗ ΔΕΙΚΤΩΝ ΜΕ ΕΤΟΣ ΒΑΣΗΣ ΤΟ 2007 (ΠΟΣΑ ΣΕ ΕΥΡΩ)

| | 2007 | | 2008 | | 2009 | | 2010 | | 2011 | |
|---|-------------------|------------|-------------------|---------------|-------------------|---------------|--------------------|----------------|-------------------|---------------|
| | Ποσό | % | Ποσό | % | Ποσό | % | Ποσό | % | Ποσό | % |
| I. Αποτελέσματα εκμετάλλευσης | | | | | | | | | | |
| Κύκλος εργασιών (πωλήσεις) | 319,155,176 | 100 | 377,249,726 | 118.20 | 439,853,542 | 137.82 | 416,754,303 | 130.58 | 440,206,939 | 137.93 |
| Μείον: Κόστος πωλήσεων | 221,303,065 | 100 | 257,618,842 | 116.41 | 310,963,519 | 140.51 | 303,222,032 | 137.02 | 306,875,400 | 138.67 |
| Μικτά αποτελέσματα εκμετάλλευσης | 97,852,111 | 100 | 119,630,884 | 122.26 | 128,890,023 | 131.72 | 113,532,271 | 116.02 | 133,331,539 | 136.26 |
| Πλέον: Άλλα έσοδα εκμετάλλευσης | 264,403 | 100 | 338,008 | 127.84 | 1,202,333 | 454.74 | 1,157,710 | 437.86 | 1,325,181 | 501.20 |
| Σύνολο | 98,116,514 | 100 | 119,968,892 | 122.27 | 130,092,356 | 132.59 | 114,689,981 | 116.89 | 134,656,719 | 137.24 |
| ΜΕΙΟΝ: 1. Έξοδα διοικητικής λειτουργίας | 8,442,057 | 100 | 9,147,083 | 108.35 | 10,533,490 | 124.77 | 10,059,019 | 119.15 | 10,219,033 | 121.05 |
| 2. Έξοδα λειτουργίας ερευνών ανάπτυξης | 0 | 100 | 0 | | 0 | | 0 | | 0 | |
| 3. Έξοδα λειτουργίας διάθεσης | 77,684,538 | 100 | 85,027,473 | 109.45 | 107,833,356 | 138.81 | 95,658,615 | 123.14 | 108,018,053 | 139.05 |
| Μερικά αποτελέσματα εκμετάλλευσης | 11,989,919 | 100 | 25,794,336 | 215.13 | 11,725,510 | 97.79 | 8,972,347 | 74.83 | 16,419,633 | 136.95 |
| ΠΛΕΟΝ: 1. Έσοδα συμμετοχών | 0 | 100 | 0 | | 0 | | 0 | | 0 | |
| 2. Έσοδα χρεογράφων | 0 | 100 | 0 | | 0 | | 0 | | 0 | |
| 3. Κέρδη πώλησης συμμετοχών & χρεογράφων | 0 | 100 | 0 | | 0 | | 0 | | 0 | |
| 4. Πιστωτικοί τόκοι και συναφή έσοδα | 71,396 | 100 | 10,807 | 15.14 | 2,131 | 2.98 | 69,922 | 97.93 | 10,659 | 14.93 |
| Μείον: 1. Διαφορές αποτίμησης συμμετοχών & χρεογράφων | 0 | 100 | 0 | | 0 | | 17,661,077 | | 0 | |
| 2. Έξοδα & ζημιές συμμετοχών & χρεογράφων | 0 | 100 | 0 | | 0 | | 0 | | 0 | |
| 3. Χρεωστικοί τόκοι και συναφή έξοδα | 318,471 | 100 | 389,256 | 122.23 | 207,263 | 65.08 | 170,546 | 53.55 | 321,527 | 100.96 |
| Ολικά αποτελέσματα εκμετάλλευσης | 11,742,845 | 100 | 25,415,887 | 216.44 | 11,520,378 | 98.11 | -8,789,354 | -74.85 | 16,108,766 | 137.18 |
| II. Έκτακτα αποτελέσματα | | | | | | | | | | |
| 1. Έκτακτα και ανόργανα έσοδα | 396,832 | 100 | 237,833 | 59.93 | 331,304 | 83.49 | 389,892 | 98.25 | 313,426 | 78.98 |
| 2. Έκτακτα κέρδη | 1,275 | 100 | 520,425 | 40808.68 | 150 | 11.76 | 570 | 44.69 | 1,000 | 78.39 |
| 3. Έσοδα προηγούμενων χρήσεων | 195,540 | 100 | 407,596 | 208.45 | 348,734 | 178.34 | 212,713 | 108.78 | 432,400 | 221.13 |
| 4. Έσοδα από προβλέψεις προηγούμενων χρήσεων | 272,132 | 100 | 499,859 | 183.68 | 381,847 | 140.32 | 386,730 | 142.11 | 417,428 | 153.39 |
| Μείον: | | 100 | | | | | | | 0 | |
| 1. Έκτακτα και ανόργανα έξοδα | 3,992 | 100 | 40,370 | 1011.31 | 11,802 | 295.65 | 152,566 | 3821.98 | 625,907 | 15679.79 |
| 2. Έκτακτες ζημιές | 1,272,670 | 100 | 1,366,217 | 107.35 | 888,617 | 69.82 | 3,667,054 | 288.14 | 4,376,512 | 343.88 |
| 3. Έξοδα προηγούμενων χρήσεων | 39,555 | 100 | 50,158 | 126.80 | 97,597 | 246.73 | 105,954 | 267.86 | 197,738 | 499.90 |
| 4. Προβλέψεις για έκτακτους κινδύνους | 0 | 100 | 0 | | 0 | | 0 | | 0 | |
| Οργανικά και έκτακτα αποτελέσματα | 11,292,407 | 100 | 25,624,855 | 226.92 | 11,584,398 | 102.59 | -11,725,024 | -103.83 | 12,072,862 | 106.91 |
| ΜΕΙΟΝ: | | | | | | | | | | |
| Σύνολο αποσβέσεων πάγιων στοιχείων | 1,530,592 | 100 | 956,139 | 62.47 | 817,902 | 53.44 | 637,268 | 41.64 | 16,346,532 | 1067.99 |
| Μείον: οι από αυτές ενσωματωμένες στο λειτουργικό κόστος | 1,530,592 | 100 | 956,139 | 62.47 | 817,902 | 53.44 | 637,268 | 41.64 | 16,346,532 | 1067.99 |
| Καθαρά αποτελέσματα χρήσεως προ φόρων | 11,292,407 | 100 | 25,624,855 | 226.92 | 11,584,398 | 102.59 | -11,725,024 | -103.83 | 12,072,862 | 106.91 |

ΕΤΑΙΡΕΙΑ 2: PFIZER A.B.E.E.

ΠΙΝΑΚΑΣ 2.1: ΙΣΟΛΟΓΙΣΜΟΣ ΣΕ ΚΑΘΕΤΗ ΜΟΡΦΗ
(ΠΟΣΑ ΣΕ ΕΥΡΩ)

| | 2007 | 2008 | 2009 | 2010 | 2011 |
|---|-------------------|-------------------|-------------------|-------------------|-------------------|
| | Ποσό | Ποσό | Ποσό | Ποσό | Ποσό |
| ΕΝΕΡΓΗΤΙΚΟ | | | | | |
| Β. ΕΞΟΔΑ ΕΓΚΑΤΑΣΤΑΣΗΣ | | | | | |
| 1. Έξοδα ίδρυσης και πρώτης εγκατάστασης | 0 | 0 | 0 | 0 | 0 |
| 2. Συναλλαγματικές διαφορές για πάγια στοιχεία | 0 | 0 | 0 | 0 | 0 |
| 3. Τόκοι κατασκευαστικής περιόδου | 0 | 0 | 0 | 0 | 0 |
| 4. Λοιπά έξοδα εγκατάστασης | 474,882 | 474,882 | 474,882 | 474,882 | 474,882 |
| | 474,882 | 474,882 | 474,882 | 474,882 | 474,882 |
| Αποσβεσθέντα | 438,225 | 442,063 | 445,901 | 449,739 | 453,577 |
| Σύνολο εξόδων εγκατάστασης | 36,657 | 32,819 | 28,981 | 25,143 | 21,305 |
| Γ. ΠΑΓΙΟ ΕΝΕΡΓΗΤΙΚΟ | | | | | |
| I. Ανώματες ακινητοποιήσεις | | | | | |
| 1. Έξοδα ερευνών & ανάπτυξης | 0 | | 0 | 0 | 0 |
| 2. Παραχωρήσεις & δικαιώματα βιομηχανικής ιδιοκτησίας | 1,600,000 | 1,600,000 | 4,350,000 | 4,350,000 | 4,350,000 |
| 3. Υπεραξία επιχείρησης | 289,634 | 289,634 | 289,634 | 289,634 | 289,634 |
| 4. Προκαταβολές κτήσεως ασωμάτων ακινητοποιήσεων | 0 | 0 | 0 | 0 | 0 |
| 5. Λοιπές ανώματες ακινητοποιήσεις | 0 | 0 | 0 | 0 | 0 |
| | 1,889,634 | 1,889,634 | 4,639,634 | 4,639,634 | 4,639,634 |
| Αποσβεσθείσες | 633,940 | 767,220 | 1,072,896 | 1,549,926 | 2,026,960 |
| | 1,255,693 | 1,122,413 | 3,566,738 | 3,089,708 | 2,612,674 |
| II. Ενσώματες ακινητοποιήσεις | | | | | |
| 1. Γήπεδα - Οικόπεδα | 2,084,691 | 2,084,691 | 2,918,567 | 2,918,567 | 2,918,567 |
| 2. Ορυχεία, μεταλλεία κ.λ.π. | 0 | 0 | 0 | 0 | 0 |
| 3. Κτίρια και τεχνικά έργα | 9,886,445 | 9,916,745 | 9,916,745 | 11,869,440 | 11,651,427 |
| 4. Μηχανήματα-τεχνικές εγκατ/σεις & λοιπός μηχ/κος εξοπλισμός | 103,179 | 103,179 | 103,179 | 209,158 | 209,158 |
| 5. Μεταφορικά μέσα | 90,082 | 60,260 | 60,260 | 15,051 | 15,051 |
| 6. Έπιπλα και λοιπος εξοπλισμός | 4,937,595 | 4,969,355 | 4,793,633 | 6,342,331 | 6,246,758 |
| 7. Ακινητοποιήσεις υπό εκτέλεση & προκαταβολές | 0 | 0 | 0 | 0 | 0 |
| | 17,101,992 | 17,134,230 | 17,792,385 | 21,354,547 | 21,040,960 |
| Αποσβεσθείσες | 6,542,494 | 7,278,926 | 8,034,822 | 12,266,800 | 12,654,210 |
| | 10,559,498 | 9,855,305 | 9,757,563 | 9,087,747 | 8,386,751 |
| III. Συμμετοχές & άλλες μακροπρόθεσμες χρημ/κές απαιτήσεις | | | | | |
| 1. Συμμετοχές σε συνδεδεμένες επιχειρήσεις | 0 | 0 | 0 | 0 | 0 |
| 2. Συμμετοχές σε λοιπές επιχειρήσεις | 0 | 0 | 0 | 0 | 0 |
| 3. Μακροπρόθεσμες απαιτήσεις κατά συνδεδεμένων επιχειρήσεων | 0 | 0 | 0 | 0 | 0 |
| 4. Μακροπ/θεσμες απαιτήσεις κατά λοιπών συμμετοχικών επιχ/σεων | 0 | 0 | 0 | 0 | 0 |
| 5. Γραμμάτια εισπρακτέα μακροπρόθεσμης λήξεως | 0 | 0 | 0 | 0 | 0 |
| 6. Τίτλοι με χαρακτήρα ακινητοποιήσεων | 0 | 0 | 0 | 0 | 0 |
| 7. Λοιπές Μακροπρόθεσμες Απαιτήσεις | 153,393 | 161,361 | 163,215 | 328,198 | 259,376 |
| | 153,393 | 161,361 | 163,215 | 328,198 | 259,376 |
| Σύνολο πάγιου ενεργητικού (ΓI+ΓII+ΓIII) | 11,968,585 | 11,139,079 | 13,487,515 | 12,505,652 | 11,258,800 |
| Δ. ΚΥΚΛΟΦΟΡΟΥΝ ΕΝΕΡΓΗΤΙΚΟ | | | | | |
| I. Αποθέματα | | | | | |
| 1. Εμπορεύματα | 85,943,357 | 73,401,367 | 74,442,307 | 98,890,715 | 97,032,152 |
| 2. Προϊόντα έτοιμα και ημιτελή - υποπροϊόντα & υπολείμματα | 2,252,145 | 169,235 | 165,253 | 172,354 | 71,139 |
| 3. Παραγωγή σε εξέλιξη | 0 | 0 | 0 | 0 | 0 |
| 4. Α' & Β' ύλες - αναλώσιμα υλικά-ανταλλακτικά & είδη συσκευασίας | 1,047,011 | 314,602 | 65,556 | 60,800 | 61,093 |
| 5. Προκαταβολές για αγορές αποθεμάτων | 3,182,472 | 8,091,928 | 6,953,428 | 6,938,866 | 3,501,605 |
| | 92,424,985 | 81,977,131 | 81,626,544 | 106,062,735 | 100,665,988 |

| | | | | | |
|--|--------------------|--------------------|--------------------|--------------------|--------------------|
| II. Απαιτήσεις | | | | | |
| 1. Πελάτες | 156,010,270 | 184,105,037 | 228,216,044 | 357,059,834 | 188,933,524 |
| 2α. Γραμμάτια εισπρακτέα | 0 | 0 | 0 | 0 | 0 |
| 2β. Επιταγές εισπρακτέες | 39,817,767 | 29,782,694 | 32,166,643 | 22,492,612 | 29,407,566 |
| 3α. Γραμμάτια σε καθυστέρηση | | 0 | 0 | 0 | 0 |
| 3β. Επιταγές σε καθυστέρηση | 2,308 | 153,125 | 11,298 | 437,507 | 3,990,670 |
| 4. Κεφάλαιο εισπρακτέο σε επόμενη χρήση | 0 | 0 | 0 | 0 | 0 |
| 5. Βραχυπρόθεσμες απαιτήσεις κατά συνδεμένων επιχειρήσεων | 63,917,140 | 70,072,962 | 23,000,156 | 30,500,000 | 18,661,791 |
| 6. Βραχυπ/θεσμες απαιτήσεις κατά λοιπών συμμετοχικών επιχ/σεων | 0 | 0 | 0 | 0 | 0 |
| 7. Απαιτήσεις κατά οργάνων διοίκησης | 0 | 0 | 0 | 0 | 0 |
| 8. Δεσμευμένοι λογαριαμοί καταθέσεων | 0 | 0 | 0 | 0 | 0 |
| 9. Μακροπρόθεσμες απαιτήσεις εισπρακτέες στην επόμενη χρήση | 0 | 0 | 0 | 0 | 0 |
| 10. Επισφαλείς-επίδοκοι πελάτες & χρεώστες | 8,844 | 0 | 0 | 87,143 | 0 |
| 11. Χρεώστες διάφοροι | 13,513,922 | 10,629,383 | 10,135,806 | 13,843,050 | 22,533,942 |
| 12. Λογαριασμοί διαχειρήσεως προκαταβολών και πιστώσεων | 297,807 | 274,664 | 248,597 | 305,495 | 154,416 |
| | 273,568,057 | 295,017,865 | 293,778,544 | 424,725,640 | 263,681,908 |
| III. Χρεόγραφα | | | | | |
| 1. Μετοχές | 0 | 0 | 0 | 0 | 0 |
| 2. Ομολογίες | 0 | 0 | 0 | 0 | 0 |
| 3. Λοιπά χρεόγραφα | 0 | 0 | 0 | 0 | 0 |
| 4. Ίδιες μετοχές | 0 | 0 | 0 | 0 | 0 |
| | 0 | 0 | 0 | 0 | 0 |
| IV. Διαθέσιμα | | | | | |
| 1. Ταμείο | 2,243 | 1,958 | 2,076 | 85,971 | 67,828 |
| 2. Ληγμένα τοκομερίδια εισπρακτέα | 0 | 0 | 0 | 0 | 0 |
| 3. Καταθέσεις όψεως και προθεσμίας | 5,089,440 | 8,087,592 | 2,887,990 | 3,483,018 | 7,218,616 |
| | 5,091,683 | 8,089,550 | 2,890,066 | 3,568,990 | 7,286,444 |
| Σύνολο κυκλοφορούντος ενεργητικού(ΔΙ+ΔΙΙ+ΔΙΙΙ+ΔΙΥ) | 371,084,724 | 385,084,546 | 378,295,154 | 534,357,364 | 371,634,340 |
| E. ΜΕΤΑΒΑΤΙΚΟΙ ΛΟΓΑΡΙΑΣΜΟΙ ΕΝΕΡΓΗΤΙΚΟΥ | | | | | |
| 1. Έξοδα επόμενων χρήσεων | 90,521 | 28,242 | 23,479 | 289,053 | 95,202 |
| 2. Έσοδα χρήσεως εισπρακτέα | 50,016 | 50,734 | 38,754 | 25,005 | 31,515 |
| 3. Λοιποί μεταβατικοί λογαριαμοί | 3,343 | 445 | 0 | 0 | 22,984,357 |
| Σύνολο μεταβατικών Λ/σμών ενεργητικού | 143,881 | 79,421 | 62,233 | 314,058 | 23,111,074 |
| ΓΕΝΙΚΟ ΣΥΝΟΛΟ ΕΝΕΡΓΗΤΙΚΟΥ (B+Γ+Δ+E) | 383,233,847 | 396,335,865 | 391,873,883 | 547,202,218 | 406,025,520 |
| Γ. ΥΠΟΧΡΕΩΣΕΙΣ | | | | | |
| II. Βραχυπρόθεσμες Υποχρεώσεις | | | | | |
| 1. Προμηθευτές | 166,844,992 | 170,305,278 | 227,405,366 | 368,015,818 | 327,081,343 |
| 2α. Γραμμάτια πληρωτέα | 0 | 0 | 0 | 0 | 0 |
| 2β. Επιταγές πληρωτέες | 0 | 0 | 0 | 0 | 0 |
| 3. Τράπεζες λογαριασμός βραχυπρόθεσμων υποχρεώσεων | 0 | 0 | 0 | 0 | 0 |
| 4. Προκαταβολές πελατών | 547,452 | 131,879 | 181,910 | 351,142 | 361,091 |
| 5. Υποχρεώσεις από φόρους & τέλη | 19,429,238 | 22,195,404 | 15,547,951 | 7,855,051 | 6,930,533 |
| 6. Ασφαλιστικοί οργανισμοί | 647,849 | 670,146 | 675,726 | 863,198 | 777,364 |
| 7. Μακροπρόθεσμες υποχρεώσεις πληρωτέες στην επόμενη χρήση | 0 | 0 | 0 | 0 | 0 |
| 8. Υποχρεώσεις προς συνδεμένες επιχειρήσεις | 0 | 0 | 50,000,000 | 50,000,000 | 0 |
| 9. Υποχρεώσεις προς λοιπές συμμετοχικές επιχειρήσεις | 0 | 0 | 0 | 0 | 0 |
| 10. Μερίσματα πληρωτέα | 67,852,008 | 67,852,008 | 2,156 | 2,156 | 2,156 |
| 11. Πιστωτές διάφοροι | 1,433,913 | 1,165,279 | 1,596,729 | 1,408,975 | 1,232,360 |
| | 256,755,452 | 262,319,994 | 295,409,838 | 428,496,340 | 336,384,848 |
| ΣΥΝΟΛΟ ΚΑΘΑΡΟΥ ΕΝΕΡΓΗΤΙΚΟΥ | 126,478,395 | 134,015,871 | 96,464,045 | 118,705,878 | 69,640,672 |

| | | | | | |
|---|--------------------|--------------------|-------------------|--------------------|-------------------|
| I. Μακροπρόθεσμες Υποχρεώσεις | | | | | |
| 1. Ομολογιακά δάνεια | 0 | 0 | 0 | 0 | 0 |
| 2. Δάνεια τραπεζών | 0 | 0 | 0 | 0 | 0 |
| 3. Δάνεια ταμειωτηρίων | 0 | 0 | 0 | 0 | 0 |
| 4. Μακροπρόθεσμες υποχρεώσεις προς συνδεδεμένες επιχειρήσεις | 0 | 0 | 0 | 0 | 0 |
| 5. Μακροπ/σμες υποχρεώσεις προς λοιπές συμμετοχικές επιχ/σεις | 0 | 0 | 0 | 0 | 0 |
| 6. Τράπεζες λ/σμος μακροπ/σμων χρημ/σεων με εγγύηση γρ.εισ. | 0 | 0 | 0 | 0 | 0 |
| 7. Γραμμάτια πληρωτέα μακροπρόθεσμης λήξεως | 0 | 0 | 0 | 0 | 0 |
| 8. Λοιπές μακροπρόθεσμες υποχρεώσεις | 0 | 0 | 0 | 0 | 0 |
| | 0 | 0 | 0 | 0 | 0 |
| A. ΙΔΙΑ ΚΕΦΑΛΑΙΑ | | | | | |
| I. Κεφάλαιο Μετοχικό | | | | | |
| 1. Καταβλημένο | 23,543,100 | 24,139,525 | 24,139,525 | 43,380,000 | 44,204,220 |
| 2. Οφειλόμενο | 0 | 0 | 0 | 0 | 0 |
| 3. Αποσβεσμένο | 0 | 0 | 0 | 0 | 0 |
| | 23,543,100 | 24,139,525 | 24,139,525 | 43,380,000 | 44,204,220 |
| II. Διαφορά από έκδοση μετοχών υπέρ το άρτιο | 0 | 0 | 0 | 0 | 0 |
| | 0 | 0 | 0 | 0 | 0 |
| III. Διαφορές αναπροσαρμογής-επιχορηγήσεις επενδύσεων | | | | | |
| 1. Διαφορές από αναπροσαρμογή συμμετοχών & χρεογράφων | | | 0 | | 0 |
| 2. Διαφορές από αναπροσαρμογή λοιπών περιουσιακών στοιχείων | 601,361 | 4,936 | 838,812 | 837,262 | 13,042 |
| 3. Επιχορηγήσεις επενδύσεων πάγιου ενεργητικού | 0 | 0 | 0 | 0 | 0 |
| | 601,361 | 4,936 | 838,812 | 837,262 | 13,042 |
| IV. Αποθεματικά Κεφάλαια | | | | | |
| 1. Τακτικό Αποθεματικό | 7,847,700 | 7,847,700 | 8,046,508 | 9,447,816 | 9,447,816 |
| 2. Αποθεματικά καταστατικού | 0 | 0 | 0 | 0 | 0 |
| 3. Ειδικά αποθεματικά | 0 | 0 | 0 | 0 | 0 |
| 4. Έκτακτα αποθεματικά | 0 | 0 | 0 | 0 | 0 |
| 5. Αφορολόγητα Αποθεματικά ειδικών διατάξεων | 6,604,728 | 6,604,728 | 6,604,728 | 6,664,653 | 6,664,653 |
| 6. Αποθεματικό για ίδιες μετοχές | 0 | 0 | 0 | 0 | 0 |
| | 14,452,428 | 14,452,428 | 14,651,236 | 16,112,469 | 16,112,469 |
| V. Αποτελέσματα εις νέο | | | | | |
| 1.Υπόλοιπο κερδών χρήσεως εις νέο | 60,339,771 | 56,253,597 | 10,920,920 | 23,706,190 | 0 |
| 2.Υπόλοιπο ζημιών χρήσεως εις νέο | 0 | 0 | 0 | -23,726,648 | -65,116,996 |
| 3.Υπόλοιπο ζημιών προηγούμενων χρήσεων | 0 | 0 | 0 | 0 | -20,458 |
| | 60,339,771 | 56,253,597 | 10,920,920 | -20,458 | -65,137,454 |
| Σύνολο Ιδίων κεφαλαίων (AI+AII+AIII+AIV+AV) | 98,936,660 | 94,850,486 | 50,550,494 | 60,309,273 | -4,807,723 |
| B. ΠΡΟΒΛΕΨΕΙΣ ΓΙΑ ΚΙΝΔΥΝΟΥΣ ΚΑΙ ΕΞΟΔΑ | | | | | |
| 1. Προβλέψεις για αποζημίωση προσωπικού | 4,924,747 | 5,417,475 | 5,640,978 | 7,271,226 | 6,977,189 |
| 2. Λοιπές Προβλέψεις | 14,023,966 | 24,264,856 | 28,164,056 | 40,368,685 | 51,274,055 |
| Σύνολο προβλέψεων για κινδύνους και έξοδα | 18,948,713 | 29,682,331 | 33,805,034 | 47,639,911 | 58,251,244 |
| Δ. ΜΕΤΑΒΑΤΙΚΟΙ ΛΟΓΑΡΙΑΣΜΟΙ ΠΑΘΗΤΙΚΟΥ | | | | | |
| 1. Έσοδα επόμενων χρήσεων | 0 | 0 | 0 | 0 | 0 |
| 2. Έξοδα χρήσεως δεδουλευμένα | 8,491,791 | 9,398,298 | 12,098,773 | 10,581,203 | 16,028,771 |
| 3. Λοιποί μεταβατικοί λογαριαμοί | 101,232 | 84,757 | 9,744 | 175,491 | 168,381 |
| Σύνολο μεταβατικών λ/σμών παθητικού | 8,593,023 | 9,483,055 | 12,108,517 | 10,756,694 | 16,197,151 |
| ΑΠΑΣΧΟΛΗΘΕΝΤΑ ΚΕΦΑΛΑΙΑ | 126,478,395 | 134,015,871 | 96,464,045 | 118,705,878 | 69,640,672 |

ΠΙΝΑΚΑΣ 2.2: ΙΣΟΛΟΓΙΣΜΟΣ ΜΕ ΒΑΣΗ ΑΝΑΛΥΣΗ ΚΟΙΝΟΥ ΜΕΓΕΘΟΥΣ
(ΠΟΣΑ ΣΕ ΕΥΡΩ)

| | 2007 | 2008 | 2009 | 2010 | 2011 |
|---|-------------|-------------|-------------|-------------|-------------|
| | % | % | % | % | % |
| ΕΝΕΡΓΗΤΙΚΟ | | | | | |
| Β. ΕΞΟΔΑ ΕΓΚΑΤΑΣΤΑΣΗΣ | | | | | |
| 1. Έξοδα ίδρυσης και πρώτης εγκατάστασης | 0.00 | 0.00 | 0.00 | 0.00 | 0.00 |
| 2. Συναλλαγματικές διαφορές για πάγια στοιχεία | 0.00 | 0.00 | 0.00 | 0.00 | 0.00 |
| 3. Τόκοι κατασκευαστικής περιόδου | 0.00 | 0.00 | 0.00 | 0.00 | 0.00 |
| 4. Λοιπά έξοδα εγκατάστασης | 0.12 | 0.12 | 0.12 | 0.09 | 0.12 |
| | 0.12 | 0.12 | 0.12 | 0.09 | 0.12 |
| Αποσβασθέντα | 0.11 | 0.11 | 0.11 | 0.08 | 0.11 |
| Σύνολο εξόδων εγκατάστασης | 0.01 | 0.01 | 0.01 | 0.00 | 0.01 |
| Γ. ΠΑΓΙΟ ΕΝΕΡΓΗΤΙΚΟ | | | | | |
| I. Ασώματες ακινητοποιήσεις | | | | | |
| 1. Έξοδα ερευνών & ανάπτυξης | 0.00 | 0.00 | 0.00 | 0.00 | 0.00 |
| 2. Παραχωρήσεις & δικαιώματα βιομηχανικής ιδιοκτησίας | 0.42 | 0.40 | 1.11 | 0.79 | 1.07 |
| 3. Υπεραξία επιχείρησης | 0.08 | 0.07 | 0.07 | 0.05 | 0.07 |
| 4. Προκαταβολές κτήσεως ασωμάτων ακινητοποιήσεων | 0.00 | 0.00 | 0.00 | 0.00 | 0.00 |
| 5. Λοιπές ασώματες ακινητοποιήσεις | 0.00 | 0.00 | 0.00 | 0.00 | 0.00 |
| | 0.49 | 0.48 | 1.18 | 0.85 | 1.14 |
| Αποσβασθείσες | 0.17 | 0.19 | 0.27 | 0.28 | 0.50 |
| | 0.33 | 0.28 | 0.91 | 0.56 | 0.64 |
| II. Ενσώματες ακινητοποιήσεις | | | | | |
| 1. Γήπεδα - Οικόπεδα | 0.54 | 0.53 | 0.74 | 0.53 | 0.72 |
| 2. Ορυχεία, μεταλλεία κ.λ.π. | 0.00 | 0.00 | 0.00 | 0.00 | 0.00 |
| 3. Κτίρια και τεχνικά έργα | 2.58 | 2.50 | 2.53 | 2.17 | 2.87 |
| 4. Μηχανήματα-τεχνικές εγκατ/σεις & λοιπός μηχ/κος εξοπλισμός | 0.03 | 0.03 | 0.03 | 0.04 | 0.05 |
| 5. Μεταφορικά μέσα | 0.02 | 0.02 | 0.02 | 0.00 | 0.00 |
| 6. Έπιπλα και λοιπος εξοπλισμός | 1.29 | 1.25 | 1.22 | 1.16 | 1.54 |
| 7. Ακινήτοποιήσεις υπό εκτέλεση & προκαταβολές | 0.00 | 0.00 | 0.00 | 0.00 | 0.00 |
| | 4.46 | 4.32 | 4.54 | 3.90 | 5.18 |
| Αποσβασθείσες | 1.71 | 1.84 | 2.05 | 2.24 | 3.12 |
| | 2.76 | 2.49 | 2.49 | 1.66 | 2.07 |
| III. Συμμετοχές & άλλες μακροπρόθεσμες χρημ/κές απαιτήσεις | | | | | |
| 1. Συμμετοχές σε συνδεδεμένες επιχειρήσεις | 0.00 | 0.00 | 0.00 | 0.00 | 0.00 |
| 2. Συμμετοχές σε λοιπές επιχειρήσεις | 0.00 | 0.00 | 0.00 | 0.00 | 0.00 |
| 3. Μακροπρόθεσμες απαιτήσεις κατά συνδεδεμένων επιχειρήσεων | 0.00 | 0.00 | 0.00 | 0.00 | 0.00 |
| 4. Μακροπ/θεσμες απαιτήσεις κατά λοιπών συμμετοχικών επιχ/σεων | 0.00 | 0.00 | 0.00 | 0.00 | 0.00 |
| 5. Γραμμάτια εισπρακτέα μακροπρόθεσμης λήξεως | 0.00 | 0.00 | 0.00 | 0.00 | 0.00 |
| 6. Τίτλοι με χαρακτήρα ακινητοποιήσεων | 0.00 | 0.00 | 0.00 | 0.00 | 0.00 |
| 7. Λοιπές Μακροπρόθεσμες Απαιτήσεις | 0.04 | 0.04 | 0.04 | 0.06 | 0.06 |
| | 0.04 | 0.04 | 0.04 | 0.06 | 0.06 |
| Σύνολο πάγιου ενεργητικού (ΓI+ΓII+ΓIII) | 3.12 | 2.81 | 3.44 | 1.72 | 2.13 |

| | | | | | |
|---|--------------|--------------|--------------|--------------|--------------|
| Δ. ΚΥΚΛΟΦΟΡΟΥΝ ΕΝΕΡΓΗΤΙΚΟ | | | | | |
| I. Αποθέματα | | | | | |
| 1. Εμπορεύματα | 22.43 | 18.52 | 19.00 | 18.07 | 23.90 |
| 2. Προϊόντα έτοιμα και ημιτελή - υποπροϊόντα & υπολείμματα | 0.59 | 0.04 | 0.04 | 0.03 | 0.02 |
| 3. Παραγωγή σε εξέλιξη | 0.00 | 0.00 | 0.00 | 0.00 | 0.00 |
| 4. Α' & Β' ύλες - αναλώσιμα υλικά-ανταλλακτικά & είδη συσκευασίας | 0.27 | 0.08 | 0.02 | 0.01 | 0.02 |
| 5. Προκαταβολές για αγορές αποθεμάτων | 0.83 | 2.04 | 1.77 | 1.27 | 0.86 |
| | 24.12 | 20.68 | 20.83 | 19.38 | 24.79 |
| II. Απαιτήσεις | | | | | |
| 1. Πελάτες | 40.71 | 46.45 | 58.24 | 65.25 | 46.53 |
| 2α. Γραμμάτια εισπρακτέα | 0.00 | 0.00 | 0.00 | 0.00 | 0.00 |
| 2β. Επιταγές εισπρακτέες | 10.39 | 7.51 | 8.21 | 4.11 | 7.24 |
| 3α. Γραμμάτια σε καθυστέρηση | 0.00 | 0.00 | 0.00 | 0.00 | 0.00 |
| 3β. Επιταγές σε καθυστέρηση | 0.00 | 0.04 | 0.00 | 0.08 | 0.98 |
| 4. Κεφάλαιο εισπρακτέο σε επόμενη χρήση | 0.00 | 0.00 | 0.00 | 0.00 | 0.00 |
| 5. Βραχυπρόθεσμες απαιτήσεις κατά συνδεδεμένων επιχειρήσεων | 16.68 | 17.68 | 5.87 | 5.57 | 4.60 |
| 6. Βραχυπ/θεσμες απαιτήσεις κατά λοιπών συμμετοχικών επιχ/σεων | 0.00 | 0.00 | 0.00 | 0.00 | 0.00 |
| 7. Απαιτήσεις κατά οργάνων διοίκησης | 0.00 | 0.00 | 0.00 | 0.00 | 0.00 |
| 8. Δεσμευμένοι λογαριαμοί καταθέσεων | 0.00 | 0.00 | 0.00 | 0.00 | 0.00 |
| 9. Μακροπρόθεσμες απαιτήσεις εισπρακτέες στην επόμενη χρήση | 0.00 | 0.00 | 0.00 | 0.00 | 0.00 |
| 10. Επισφαλείς-επίδικοι πελάτες & χρεώστες | 0.00 | 0.00 | 0.00 | 0.02 | 0.00 |
| 11. Χρεώστες διάφοροι | 3.53 | 2.68 | 2.59 | 2.53 | 5.55 |
| 12. Λογαριασμοί διαχείρισεως προκαταβολών και πιστώσεων | 0.08 | 0.07 | 0.06 | 0.06 | 0.04 |
| | 71.38 | 74.44 | 74.97 | 77.62 | 64.94 |
| III. Χρεόγραφα | | | | | |
| 1. Μετοχές | 0.00 | 0.00 | 0.00 | 0.00 | 0.00 |
| 2. Ομολογίες | 0.00 | 0.00 | 0.00 | 0.00 | 0.00 |
| 3. Λοιπά χρεόγραφα | 0.00 | 0.00 | 0.00 | 0.00 | 0.00 |
| 4. Ίδιες μετοχές | 0.00 | 0.00 | 0.00 | 0.00 | 0.00 |
| | 0.00 | 0.00 | 0.00 | 0.00 | 0.00 |
| IV. Διαθέσιμα | | | | | |
| 1. Ταμείο | 0.00 | 0.00 | 0.00 | 0.02 | 0.02 |
| 2. Ληγμένα τοκομερίδια εισπρακτέα | 0.00 | 0.00 | 0.00 | 0.00 | 0.00 |
| 3. Καταθέσεις όψεως και προθεσμίας | 1.33 | 2.04 | 0.74 | 0.64 | 1.78 |
| | 1.33 | 2.04 | 0.74 | 0.65 | 1.79 |
| Σύνολο κυκλοφορούντος ενεργητικού(ΔI+ΔII+ΔIII+ΔIV) | 96.83 | 97.16 | 96.53 | 97.65 | 91.53 |
| E. ΜΕΤΑΒΑΤΙΚΟΙ ΛΟΓΑΡΙΑΣΜΟΙ ΕΝΕΡΓΗΤΙΚΟΥ | | | | | |
| 1. Έξοδα επόμενων χρήσεων | 0.02 | 0.01 | 0.01 | 0.05 | 0.02 |
| 2. Έσοδα χρήσεως εισπρακτέα | 0.01 | 0.01 | 0.01 | 0.00 | 0.01 |
| 3. Λοιποί μεταβατικοί λογαριαμοί | 0.00 | 0.00 | 0.00 | 0.00 | 5.66 |
| Σύνολο μεταβατικών λ/σμών ενεργητικού | 0.04 | 0.02 | 0.02 | 0.06 | 5.69 |
| ΓΕΝΙΚΟ ΣΥΝΟΛΟ ΕΝΕΡΓΗΤΙΚΟΥ (B+Γ+Δ+E) | 100 | 100 | 100 | 100 | 100 |
| Γ. ΥΠΟΧΡΕΩΣΕΙΣ | | | | | |
| II. Βραχυπρόθεσμες Υποχρεώσεις | | | | | |
| 1. Προμηθευτές | 43.54 | 42.97 | 58.03 | 67.25 | 80.56 |
| 2α. Γραμμάτια πληρωτέα | 0.00 | 0.00 | 0.00 | 0.00 | 0.00 |
| 2β. Επιταγές πληρωτέες | 0.00 | 0.00 | 0.00 | 0.00 | 0.00 |
| 3. Τράπεζες λογαριαμός βραχυπρόθεσμων υποχρεώσεων | 0.00 | 0.00 | 0.00 | 0.00 | 0.00 |
| 4. Προκαταβολές πελατών | 0.14 | 0.03 | 0.05 | 0.06 | 0.09 |
| 5. Υποχρεώσεις από φόρους & τέλη | 5.07 | 5.60 | 3.97 | 1.44 | 1.71 |
| 6. Ασφαλιστικοί οργανισμοί | 0.17 | 0.17 | 0.17 | 0.16 | 0.19 |

| | | | | | |
|---|-------|-------|-------|-------|-------|
| 3. Τράπεζες λογαριαμός βραχυπρόθεσμων υποχρεώσεων | 0.00 | 0.00 | 0.00 | 0.00 | 0.00 |
| 4. Προκαταβολές πελατών | 0.14 | 0.03 | 0.05 | 0.06 | 0.09 |
| 5. Υποχρεώσεις από φόρους & τέλη | 5.07 | 5.60 | 3.97 | 1.44 | 1.71 |
| 6. Ασφαλιστικοί οργανισμοί | 0.17 | 0.17 | 0.17 | 0.16 | 0.19 |
| 7. Μακροπρόθεσμες υποχρεώσεις πληρωτέες στην επόμενη χρήση | 0.00 | 0.00 | 0.00 | 0.00 | 0.00 |
| 8. Υποχρεώσεις προς συνδεδεμένες επιχειρήσεις | 0.00 | 0.00 | 12.76 | 9.14 | 0.00 |
| 9. Υποχρεώσεις προς λοιπές συμμετοχικές επιχειρήσεις | 0.00 | 0.00 | 0.00 | 0.00 | 0.00 |
| 10. Μερίσματα πληρωτέα | 17.71 | 17.12 | 0.00 | 0.00 | 0.00 |
| 11. Πιστωτές διάφοροι | 0.37 | 0.29 | 0.41 | 0.26 | 0.30 |
| | 67.00 | 66.19 | 75.38 | 78.31 | 82.85 |
| ΣΥΝΟΛΟ ΚΑΘΑΡΟΥ ΕΝΕΡΓΗΤΙΚΟΥ | | | | | |
| I. Μακροπρόθεσμες Υποχρεώσεις | | | | | |
| 1. Ομολογιακά δάνεια | 0.00 | 0.00 | 0.00 | 0.00 | 0.00 |
| 2. Δάνεια τραπεζών | 0.00 | 0.00 | 0.00 | 0.00 | 0.00 |
| 3. Δάνεια ταμειωτηρίων | 0.00 | 0.00 | 0.00 | 0.00 | 0.00 |
| 4. Μακροπρόθεσμες υποχρεώσεις προς συνδεδεμένες επιχειρήσεις | 0.00 | 0.00 | 0.00 | 0.00 | 0.00 |
| 5. Μακροπ/σμες υποχρεώσεις προς λοιπές συμμετοχικές επιχ/σεις | 0.00 | 0.00 | 0.00 | 0.00 | 0.00 |
| 6. Τράπεζες λ/σμος μακροπ/σμων χρημ/σεων με εγγύηση γρ.εισ. | 0.00 | 0.00 | 0.00 | 0.00 | 0.00 |
| 7. Γραμμάτια πληρωτέα μακροπρόθεσμης λήξεως | 0.00 | 0.00 | 0.00 | 0.00 | 0.00 |
| 8. Λοιπές μακροπρόθεσμες υποχρεώσεις | 0.00 | 0.00 | 0.00 | 0.00 | 0.00 |
| | 0.00 | 0.00 | 0.00 | 0.00 | 0.00 |
| A. ΙΔΙΑ ΚΕΦΑΛΑΙΑ | | | | | |
| I. Κεφάλαιο Μετοχικό | | | | | |
| 1. Καταβλημένο | 6.14 | 6.09 | 6.16 | 7.93 | 10.89 |
| 2. Οφειλόμενο | 0.00 | 0.00 | 0.00 | 0.00 | 0.00 |
| 3. Αποσβεσμένο | 0.00 | 0.00 | 0.00 | 0.00 | 0.00 |
| | 6.14 | 6.09 | 6.16 | 7.93 | 10.89 |
| II. Διαφορά από έκδοση μετοχών υπέρ το άρτιο | 0.00 | 0.00 | 0.00 | 0.00 | 0.00 |
| | 0.00 | 0.00 | 0.00 | 0.00 | 0.00 |
| III. Διαφορές αναπροσαρμογής-επιχορηγήσεις επενδύσεων | | | | | |
| 1. Διαφορές από αναπροσαρμογή συμμετοχών & χρεογράφων | 0.00 | 0.00 | 0.00 | 0.00 | 0.00 |
| 2. Διαφορές από αναπροσαρμογή λοιπών περιουσιακών στοιχείων | 0.16 | 0.00 | 0.21 | 0.15 | 0.00 |
| 3. Επιχορηγήσεις επενδύσεων πάγιου ενεργητικού | 0.00 | 0.00 | 0.00 | 0.00 | 0.00 |
| | 0.16 | 0.00 | 0.21 | 0.15 | 0.00 |
| IV. Αποθεματικά Κεφάλαια | | | | | |
| 1. Τακτικό Αποθεματικό | 2.05 | 1.98 | 2.05 | 1.73 | 2.33 |
| 2. Αποθεματικά καταστατικού | 0.00 | 0.00 | 0.00 | 0.00 | 0.00 |
| 3. Ειδικά αποθεματικά | 0.00 | 0.00 | 0.00 | 0.00 | 0.00 |
| 4. Έκτακτα αποθεματικά | 0.00 | 0.00 | 0.00 | 0.00 | 0.00 |
| 5. Αφορολόγητα Αποθεματικά ειδικών διατάξεων | 1.72 | 1.67 | 1.69 | 1.22 | 1.64 |
| 6. Αποθεματικό για ίδιες μετοχές | 0.00 | 0.00 | 0.00 | 0.00 | 0.00 |
| | 3.77 | 3.65 | 3.74 | 2.94 | 3.97 |

| | | | | | |
|--|--------------|--------------|--------------|--------------|--------------|
| V. Αποτελέσματα εις νέο | | | | | |
| 1.Υπόλοιπο κερδών χρήσεως εις νέο | 15.74 | 14.19 | 2.79 | 4.33 | 0.00 |
| 2.Υπόλοιπο ζημιών χρήσεως εις νέο | 0.00 | 0.00 | 0.00 | -4.34 | -16.04 |
| 3.Υπόλοιπο ζημιών προηγούμενων χρήσεων | 0.00 | 0.00 | 0.00 | 0.00 | -0.01 |
| | 15.74 | 14.19 | 2.79 | 0.00 | -16.04 |
| Σύνολο Ιδίων κεφαλαίων (ΑΙ+ΑΙΙ+ΑΙΙΙ+ΑΙΥ+ΑΥ) | 25.82 | 23.93 | 12.90 | 11.02 | -1.18 |
| B. ΠΡΟΒΛΕΨΕΙΣ ΓΙΑ ΚΙΝΔΥΝΟΥΣ ΚΑΙ ΕΞΟΔΑ | | | | | |
| 1. Προβλέψεις για αποζημίωση προσωπικού | 1.29 | 1.37 | 1.44 | 1.33 | 1.28 |
| 2. Λοιπές Προβλέψεις | 3.66 | 6.12 | 7.19 | 7.38 | 12.63 |
| Σύνολο προβλέψεων για κινδύνους και έξοδα | 4.94 | 7.49 | 8.63 | 8.71 | 13.90 |
| Δ. ΜΕΤΑΒΑΤΙΚΟΙ ΛΟΓΑΡΙΑΣΜΟΙ ΠΑΘΗΤΙΚΟΥ | | | | | |
| 1. Έσοδα επόμενων χρήσεων | 0.00 | 0.00 | 0.00 | 0.00 | 0 |
| 2. Έξοδα χρήσεως δεδουλευμένα | 2.22 | 2.37 | 3.09 | 1.93 | 3.95 |
| 3. Λοιποί μεταβατικοί λογαριαμοί | 0.03 | 0.02 | 0.00 | 0.03 | 0.04 |
| Σύνολο μεταβατικών λ/σμών παθητικού | 2.24 | 2.39 | 3.09 | 1.97 | 3.99 |
| ΑΠΑΣΧΟΛΗΘΕΝΤΑ ΚΕΦΑΛΑΙΑ | 100 | 100 | 100 | 100 | 100 |

ΠΙΝΑΚΑΣ 2.3: ΙΣΟΛΟΓΙΣΜΟΣ ΜΕ ΒΑΣΗ ΑΝΑΛΥΣΗ ΔΕΙΚΤΩΝ ΜΕ ΕΤΟΣ ΒΑΣΗΣ ΤΟ 2007 (ΠΟΣΑ ΣΕ ΕΥΡΩ)

| | 2007 | | 2008 | | 2009 | | 2010 | | 2011 | |
|---|-------------------|------------|-------------------|--------------|-------------------|---------------|-------------------|---------------|-------------------|--------------|
| | Ποσό | % | Ποσό | % | Ποσό | % | Ποσό | % | Ποσό | % |
| ΕΝΕΡΓΗΤΙΚΟ | | | | | | | | | | |
| Β. ΕΞΟΔΑ ΕΓΚΑΤΑΣΤΑΣΗΣ | | | | | | | | | | |
| 1. Έξοδα ίδρυσης και πρώτης εγκατάστασης | 0 | 100 | 0 | | 0 | | 0 | | 0 | |
| 2. Συναλλαγματικές διαφορές για πάγια στοιχεία | 0 | 100 | 0 | | 0 | | 0 | | 0 | |
| 3. Τόκο κατασκευαστικής περιόδου | 0 | 100 | 0 | | 0 | | 0 | | 0 | |
| 4. Λοιπά έξοδα εγκατάστασης | 474,882 | 100 | 474,882 | 100.00 | 474,882 | 100.00 | 474,882 | 100.00 | 474,882 | 100.00 |
| Αποσβεσθέντα | 438,225 | 100 | 442,063 | 100.88 | 445,901 | 101.75 | 449,739 | 102.63 | 453,577 | 103.50 |
| Σύνολο εξόδων εγκατάστασης | 36,657 | 100 | 32,819 | 89.53 | 28,981 | 79.06 | 25,143 | 68.59 | 21,305 | 58.12 |
| Γ. ΠΑΓΙΟ ΕΝΕΡΓΗΤΙΚΟ | | | | | | | | | | |
| I. Ασώματες ακινητοποιήσεις | | | | | | | | | | |
| 1. Έξοδα ερευνών & ανάπτυξης | 0 | 100 | | | 0 | | 0 | | 0 | |
| 2. Παραχωρήσεις & δικαιώματα βιομηχανικής ιδιοκτησίας | 1,600,000 | 100 | 1,600,000 | 100.00 | 4,350,000 | 271.88 | 4,350,000 | 271.88 | 4,350,000 | 271.88 |
| 3. Υπεραξία επιχείρησης | 289,634 | 100 | 289,634 | 100.00 | 289,634 | 100.00 | 289,634 | 100.00 | 289,634 | 100.00 |
| 4. Προκαταβολές κτήσεως ασωμάτων ακινητοποιήσεων | 0 | 100 | 0 | | 0 | | 0 | | 0 | |
| 5. Λοιπές ασώματες ακινητοποιήσεις | 0 | 100 | 0 | | 0 | | 0 | | 0 | |
| | 1,889,634 | 100 | 1,889,634 | 100.00 | 4,639,634 | 245.53 | 4,639,634 | 245.53 | 4,639,634 | 245.53 |
| Αποσβεσθείσες | 633,940 | 100 | 767,220 | 121.02 | 1,072,896 | 169.24 | 1,549,926 | 244.49 | 2,026,960 | 319.74 |
| | 1,255,693 | 100 | 1,122,413 | 89.39 | 3,566,738 | 284.05 | 3,089,708 | 246.06 | 2,612,674 | 208.07 |
| II. Ενσώματες ακινητοποιήσεις | | | | | | | | | | |
| 1. Γήπεδα - Οικόπεδα | 2,084,691 | 100 | 2,084,691 | 100.00 | 2,918,567 | 140.00 | 2,918,567 | 140.00 | 2,918,567 | 140.00 |
| 2. Ορυχεία, μεταλλεία κ.λ.π. | 0 | 100 | 0 | | 0 | | 0 | | 0 | |
| 3. Κτίρια και τεχνικά έργα | 9,886,445 | 100 | 9,916,745 | 100.31 | 9,916,745 | 100.31 | 11,869,440 | 120.06 | 11,651,427 | 117.85 |
| 4. Μηχανήματα-τεχνικές εγκαθ/σεις & λοιπός μηχ/κος εξοπλισμός | 103,179 | 100 | 103,179 | 100.00 | 103,179 | 100.00 | 209,158 | 202.71 | 209,158 | 202.71 |
| 5. Μεταφορικά μέσα | 90,082 | 100 | 60,260 | 66.89 | 60,260 | 66.89 | 15,051 | 16.71 | 15,051 | 16.71 |
| 6. Έπιπλα και λοιπος εξοπλισμός | 4,937,595 | 100 | 4,969,355 | 100.64 | 4,793,633 | 97.08 | 6,342,331 | 128.45 | 6,246,758 | 126.51 |
| 7. Ακινήτοποιήσεις υπό εκτέλεση & προκαταβολές | 0 | 100 | 0 | | 0 | | 0 | | 0 | |
| | 17,101,992 | 100 | 17,134,230 | 100.19 | 17,792,385 | 104.04 | 21,354,547 | 124.87 | 21,040,960 | 123.03 |
| Αποσβεσθείσες | 6,542,494 | 100 | 7,278,926 | 111.26 | 8,034,822 | 122.81 | 12,266,800 | 187.49 | 12,654,210 | 193.42 |
| | 10,559,498 | 100 | 9,855,305 | 93.33 | 9,757,563 | 92.41 | 9,087,747 | 86.06 | 8,386,751 | 79.42 |
| III. Συμμετοχές & άλλες μακροπρόθεσμες χρημ/κές απαιτήσεις | | | | | | | | | | |
| 1. Συμμετοχές σε συνδεδεμένες επιχειρήσεις | 0 | 100 | 0 | | 0 | | 0 | | 0 | |
| 2. Συμμετοχές σε λοιπές επιχειρήσεις | 0 | 100 | 0 | | 0 | | 0 | | 0 | |
| 3. Μακροπρόθεσμες απαιτήσεις κατά συνδεδεμένων επιχειρήσεων | 0 | 100 | 0 | | 0 | | 0 | | 0 | |
| 4. Μακροπ/θεσμες απαιτήσεις κατά λοιπών συμμετοχικών επιχ/σεων | 0 | 100 | 0 | | 0 | | 0 | | 0 | |
| 5. Γραμμάτια εισπρακτέα μακροπρόθεσμης λήξεως | 0 | 100 | 0 | | 0 | | 0 | | 0 | |
| 6. Τίτλοι με χαρακτηρισμό ακινητοποιήσεων | 0 | 100 | 0 | | 0 | | 0 | | 0 | |
| 7. Λοιπές Μακροπρόθεσμες Απαιτήσεις | 153,393 | 100 | 161,361 | 105.19 | 163,215 | 106.40 | 328,198 | 213.96 | 259,376 | 169.09 |
| | 153,393 | 100 | 161,361 | 105.19 | 163,215 | 106.40 | 328,198 | 213.96 | 259,376 | 169.09 |
| Σύνολο πάγιου ενεργητικού (ΓI+ΓII+ΓIII) | 11,968,585 | 100 | 11,139,079 | 93.07 | 13,487,515 | 112.69 | 12,505,652 | 104.49 | 11,258,800 | 94.07 |

| | | | | | | | | | | | |
|---|--------------------|------------|--------------------|---------------|--------------------|---------------|--------------------|---------------|--------------------|-----------------|--|
| Δ. ΚΥΚΛΟΦΟΡΟΥΝ | | | | | | | | | | | |
| ΕΝΕΡΓΗΤΙΚΟ | | | | | | | | | | | |
| I. Αποθέματα | | | | | | | | | | | |
| 1. Εμπορεύματα | 85,943,357 | 100 | 73,401,367 | 85.41 | 74,442,307 | 86.62 | 98,890,715 | 115.06 | 97,032,152 | 112.90 | |
| 2. Προϊόντα έτοιμα και ημιτελή υποπροϊόντα & υπολείμματα | 2,252,145 | 100 | 169,235 | 7.51 | 165,253 | 7.34 | 172,354 | 7.65 | 71,139 | 3.16 | |
| 3. Παραγωγή σε εξέλιξη | 0 | 100 | 0 | | 0 | | 0 | | 0 | | |
| 4. Α' & Β' ύλες - αναλώσιμα υλικά-ανταλλακτικά & είδη συσκευασίας | 1,047,011 | 100 | 314,602 | 30.05 | 65,556 | 6.26 | 60,800 | 5.81 | 61,093 | 5.83 | |
| 5. Προκαταβολές για αγορές αποθεμάτων | 3,182,472 | 100 | 8,091,928 | 254.27 | 6,953,428 | 218.49 | 6,938,866 | 218.03 | 3,501,605 | 110.03 | |
| | 92,424,985 | 100 | 81,977,131 | 88.70 | 81,626,544 | 88.32 | 106,062,735 | 114.76 | 100,665,988 | 108.92 | |
| II. Απαιτήσεις | | | | | | | | | | | |
| 1. Πελάτες | 156,010,270 | 100 | 184,105,037 | 118.01 | 228,216,044 | 146.28 | 357,059,834 | 228.87 | 188,933,524 | 121.10 | |
| 2α. Γραμμάτια εισπρακτέα | 0 | 100 | 0 | | 0 | | 0 | | 0 | | |
| 2β. Επιταγές εισπρακτέες | 39,817,767 | 100 | 29,782,694 | 74.80 | 32,166,643 | 80.78 | 22,492,612 | 56.49 | 29,407,566 | 73.86 | |
| 3α. Γραμμάτια σε καθυστέρηση | 0 | 100 | 0 | | 0 | | 0 | | 0 | | |
| 3β. Επιταγές σε καθυστέρηση | 2,308 | 100 | 153,125 | 6633.66 | 11,298 | 489.45 | 437,507 | 18953.66 | 3,990,670 | 172883.53 | |
| 4. Κεφάλαιο εισπρακτέο σε επόμενη χρήση | 0 | 100 | 0 | | 0 | | 0 | | 0 | | |
| 5. Βραχυπρόθεσμες απαιτήσεις κατά συνδεδεμένων επιχειρήσεων | 63,917,140 | 100 | 70,072,962 | 109.63 | 23,000,156 | 35.98 | 30,500,000 | 47.72 | 18,661,791 | 29.20 | |
| 6. Βραχυπ/θέσμες απαιτήσεις κατά λοιπών συμμετοχικών επιχ/σεων | 0 | 100 | 0 | | 0 | | 0 | | 0 | | |
| 7. Απαιτήσεις κατά οργάνων διοίκησης | 0 | 100 | 0 | | 0 | | 0 | | 0 | | |
| 8. Δεσμευμένοι λογαριαμοί καταθέσεων | 0 | 100 | 0 | | 0 | | 0 | | 0 | | |
| 9. Μακροπρόθεσμες απαιτήσεις εισπρακτέες στην επόμενη χρήση | 0 | 100 | 0 | | 0 | | 0 | | 0 | | |
| 10. Επισφαλείς-επίδοκοι πελάτες & χρεώστες | 8,844 | 100 | 0 | 0.00 | 0 | 0.00 | 87,143 | 985.36 | 0 | 0.00 | |
| 11. Χρεώστες διάφοροι | 13,513,922 | 100 | 10,629,383 | 78.66 | 10,135,806 | 75.00 | 13,843,050 | 102.44 | 22,533,942 | 166.75 | |
| 12. Λογαριασμοί διαχειρήσεως προκαταβολών και πιστώσεων | 297,807 | 100 | 274,664 | 92.23 | 248,597 | 83.48 | 305,495 | 102.58 | 154,416 | 51.85 | |
| | 273,568,057 | 100 | 295,017,865 | 107.84 | 293,778,544 | 107.39 | 424,725,640 | 155.25 | 263,681,908 | 96.39 | |
| III. Χρεόγραφα | | | | | | | | | | | |
| 1. Μετοχές | 0 | 100 | 0 | | 0 | | 0 | | 0 | | |
| 2. Ομολογίες | 0 | 100 | 0 | | 0 | | 0 | | 0 | | |
| 3. Λοιπά χρεόγραφα | 0 | 100 | 0 | | 0 | | 0 | | 0 | | |
| 4. Ίδιες μετοχές | 0 | 100 | 0 | | 0 | | 0 | | 0 | | |
| | 0 | 100 | 0 | | 0 | | 0 | | 0 | | |
| IV. Διαθέσιμα | | | | | | | | | | | |
| 1. Ταμείο | 2,243 | 100 | 1,958 | 87.30 | 2,076 | 92.54 | 85,971 | 3833.33 | 67,828 | 3024.35 | |
| 2. Ληγμένα τοκομερίδια εισπρακτέα | 0 | 100 | 0 | | 0 | | 0 | | 0 | | |
| 3. Καταθέσεις όψεως και προθεσμίας | 5,089,440 | 100 | 8,087,592 | 158.91 | 2,887,990 | 56.74 | 3,483,018 | 68.44 | 7,218,616 | 141.84 | |
| | 5,091,683 | 100 | 8,089,550 | 158.88 | 2,890,066 | 56.76 | 3,568,990 | 70.09 | 7,286,444 | 143.10 | |
| Σύνολο κυκλοφορούντος ενεργητικού (ΔI+ΔII+ΔIII+ΔIV) | 371,084,724 | 100 | 385,084,546 | 103.77 | 378,295,154 | 101.94 | 534,357,364 | 144.00 | 371,634,340 | 100.15 | |
| Ε. ΜΕΤΑΒΑΤΙΚΟΙ ΛΟΓΑΡΙΑΣΜΟΙ ΕΝΕΡΓΗΤΙΚΟΥ | | | | | | | | | | | |
| 1. Έξοδα επόμενων χρήσεων | 90,521 | 100 | 28,242 | 31.20 | 23,479 | 25.94 | 289,053 | 319.32 | 95,202 | 105.17 | |
| 2. Έσοδα χρήσεως εισπρακτέα | 50,016 | 100 | 50,734 | 101.43 | 38,754 | 77.48 | 25,005 | 49.99 | 31,515 | 63.01 | |
| 3. Λοιποί μεταβατικοί λογαριαμοί | 3,343 | 100 | 445 | 13.32 | 0 | 0.00 | 0 | 0.00 | 22,984,357 | 687475.15 | |
| Σύνολο μεταβατικών Λ/σμών ενεργητικού | 143,881 | 100 | 79,421 | 55.20 | 62,233 | 43.25 | 314,058 | 218.28 | 23,111,074 | 16062.65 | |
| ΓΕΝΙΚΟ ΣΥΝΟΛΟ ΕΝΕΡΓΗΤΙΚΟΥ (B+Γ+Δ+Ε) | 383,233,847 | 100 | 396,335,865 | 103.42 | 391,873,883 | 102.25 | 547,202,218 | 142.79 | 406,025,520 | 105.95 | |
| Γ. ΥΠΟΧΡΕΩΣΕΙΣ | | | | | | | | | | | |
| II. Βραχυπρόθεσμες Υποχρεώσεις | | | | | | | | | | | |
| 1. Προμηθευτές | 166,844,992 | 100 | 170,305,278 | 102.07 | 227,405,366 | 136.30 | 368,015,818 | 220.57 | 327,081,343 | 196.04 | |
| 2α. Γραμμάτια πληρωτέα | 0 | 100 | 0 | | 0 | | 0 | | 0 | | |
| 2β. Επιταγές πληρωτέες | 0 | 100 | 0 | | 0 | | 0 | | 0 | | |
| 3. Τράπεζες λογαριασμός βραχυπρόθεσμων υποχρεώσεων | 0 | 100 | 0 | | 0 | | 0 | | 0 | | |
| 4. Προκαταβολές πελατών | 547,452 | 100 | 131,879 | 24.09 | 181,910 | 33.23 | 351,142 | 64.14 | 361,091 | 65.96 | |
| 5. Υποχρεώσεις από φόρους & τέλη | 19,429,238 | 100 | 22,195,404 | 114.24 | 15,547,951 | 80.02 | 7,855,051 | 40.43 | 6,930,533 | 35.67 | |

| | | | | | | | | | | |
|---|--------------------|------------|--------------------|---------------|-------------------|--------------|--------------------|--------------|-------------------|--------------|
| 6. Ασφαλιστικοί οργανισμοί | 647,849 | 100 | 670,146 | 103.44 | 675,726 | 104.30 | 863,198 | 133.24 | 777,364 | 119.99 |
| 7. Μακροπρόθεσμες υποχρεώσεις πληρωτέες στην επόμενη χρήση | 0 | 100 | 0 | | 0 | | 0 | | 0 | |
| 8. Υποχρεώσεις προς συνδεδεμένες επιχειρήσεις | 0 | 100 | 0 | | 50,000,000 | | 50,000,000 | | 0 | |
| 9. Υποχρεώσεις προς λοιπές συμμετοχικές επιχειρήσεις | 0 | 100 | 0 | | 0 | | 0 | | 0 | |
| 10. Μερίσματα πληρωτέα | 67,852,008 | 100 | 67,852,008 | 100.00 | 2,156 | 0.00 | 2,156 | 0.00 | 2,156 | 0.00 |
| 11. Πιστωτές διάφοροι | 1,433,913 | 100 | 1,165,279 | 81.27 | 1,596,729 | 111.35 | 1,408,975 | 98.26 | 1,232,360 | 85.94 |
| | 256,755,452 | 100 | 262,319,994 | 102.17 | 295,409,838 | 115.05 | 428,496,340 | 166.89 | 336,384,848 | 131.01 |
| ΣΥΝΟΛΟ ΚΑΘΑΡΟΥ ΕΝΕΡΓΗΤΙΚΟΥ | 126,478,395 | 100 | 134,015,871 | 105.96 | 96,464,045 | 76.27 | 118,705,878 | 93.85 | 69,640,672 | 55.06 |
| I. Μακροπρόθεσμες Υποχρεώσεις | | | | | | | | | | |
| 1. Ομολογιακά δάνεια | 0 | 100 | 0 | | 0 | | 0 | | 0 | |
| 2. Δάνεια τραπεζών | 0 | 100 | 0 | | 0 | | 0 | | 0 | |
| 3. Δάνεια ταμειωτηρίων | 0 | 100 | 0 | | 0 | | 0 | | 0 | |
| 4. Μακροπρόθεσμες υποχρεώσεις προς συνδεδεμένες επιχειρήσεις | 0 | 100 | 0 | | 0 | | 0 | | 0 | |
| 5. Μακροπ/σμες υποχρεώσεις προς λοιπές συμμετοχικές επιχ/σεις | 0 | 100 | 0 | | 0 | | 0 | | 0 | |
| 6. Τράπεζες λ/σμος μακροπ/σμων χρημ/σεων με εγγύηση γρ.ε.ισ. | 0 | 100 | 0 | | 0 | | 0 | | 0 | |
| 7. Γραμμάτια πληρωτέα μακροπρόθεσμης λήξεως | 0 | 100 | 0 | | 0 | | 0 | | 0 | |
| 8. Λοιπές μακροπρόθεσμες υποχρεώσεις | 0 | 100 | 0 | | 0 | | 0 | | 0 | |
| | 0 | 100 | 0 | | 0 | | 0 | | 0 | |
| A. ΙΔΙΑ ΚΕΦΑΛΑΙΑ | | | | | | | | | | |
| I. Κεφάλαιο Μετοχικό | | | | | | | | | | |
| 1. Καταβλημένο | 23,543,100 | 100 | 24,139,525 | 102.53 | 24,139,525 | 102.53 | 43,380,000 | 184.26 | 44,204,220 | 187.76 |
| 2. Οφειλόμενο | 0 | 100 | 0 | | 0 | | 0 | | 0 | |
| 3. Αποσβεσμένο | 0 | 100 | 0 | | 0 | | 0 | | 0 | |
| | 23,543,100 | 100 | 24,139,525 | 102.53 | 24,139,525 | 102.53 | 43,380,000 | 184.26 | 44,204,220 | 187.76 |
| II. Διαφορά από έκδοση μετοχών υπέρ το άρτιο | 0 | 100 | 0 | | 0 | | 0 | | 0 | |
| | 0 | 100 | 0 | | 0 | | 0 | | 0 | |
| III. Διαφορές αναπροσαρμογής επιχορηγήσεις επενδύσεων | | | | | | | | | | |
| 1. Διαφορές από αναπροσαρμογή συμμετοχών & χρεογράφων | | | | | 0 | | | | 0 | |
| 2. Διαφορές από αναπροσαρμογή λοιπών περιουσιακών στοιχείων | 601,361 | 100 | 4,936 | 0.82 | 838,812 | 139.49 | 837,262 | 139.23 | 13,042 | 2.17 |
| 3. Επιχορηγήσεις επενδύσεων πάγιου ενεργητικού | 0 | 100 | 0 | | 0 | | 0 | | 0 | |
| | 601,361 | 100 | 4,936 | 0.82 | 838,812 | 139.49 | 837,262 | 139.23 | 13,042 | 2.17 |
| IV. Αποθεματικά Κεφάλαια | | | | | | | | | | |
| 1. Τακτικό Αποθεματικό | 7,847,700 | 100 | 7,847,700 | 100.00 | 8,046,508 | 102.53 | 9,447,816 | 120.39 | 9,447,816 | 120.39 |
| 2. Αποθεματικά καταστατικού | 0 | 100 | 0 | | 0 | | 0 | | 0 | |
| 3. Ειδικά αποθεματικά | 0 | 100 | 0 | | 0 | | 0 | | 0 | |
| 4. Έκτακτα αποθεματικά | 0 | 100 | 0 | | 0 | | 0 | | 0 | |
| 5. Αφορολόγητα Αποθεματικά ειδικών διατάξεων | 6,604,728 | 100 | 6,604,728 | 100.00 | 6,604,728 | 100.00 | 6,664,653 | 100.91 | 6,664,653 | 100.91 |
| 6. Αποθεματικό για ίδιες μετοχές | 0 | 100 | 0 | | 0 | | 0 | | 0 | |
| | 14,452,428 | 100 | 14,452,428 | 100.00 | 14,651,236 | 101.38 | 16,112,469 | 111.49 | 16,112,469 | 111.49 |

| | | | | | | | | | | | |
|--|--------------------|------------|--------------------|---------------|-------------------|---------------|--------------------|---------------|--------------------|----------------|--|
| V. Αποτελέσματα εις νέο | | | | | | | | | | | |
| 1.Υπόλοιπο κερδών χρήσεως εις νέο | 60,339,771 | 100 | 56,253,597 | 93.23 | 10,920,920 | 18.10 | 23,706,190 | 39.29 | 0 | 0.00 | |
| 2.Υπόλοιπο ζημιών χρήσεως εις νέο | 0 | 100 | 0 | | 0 | | -23,726,648 | | -65,116,996 | | |
| 3.Υπόλοιπο ζημιών προηγούμενων χρήσεων | 0 | 100 | 0 | | 0 | | 0 | | -20,458 | | |
| Σύνολο Ιδίων κεφαλαίων (ΑΙ+ΑΙΙ+ΑΙΙΙ+ΑΙΥ+ΑΥ) | 60,339,771 | 100 | 56,253,597 | 93.23 | 10,920,920 | 18.10 | -20,458 | -0.03 | -65,137,454 | -107.95 | |
| | 98,936,660 | 100 | 94,850,486 | 95.87 | 50,550,494 | 51.09 | 60,309,273 | 60.96 | -4,807,723 | -4.86 | |
| B. ΠΡΟΒΛΕΨΕΙΣ ΓΙΑ ΚΙΝΔΥΝΟΥΣ ΚΑΙ ΕΞΟΔΑ | | | | | | | | | | | |
| 1. Προβλέψεις για αποζημίωση προσωπικού | | | | | | | | | | | |
| | 4,924,747 | 100 | 5,417,475 | 110.01 | 5,640,978 | 114.54 | 7,271,226 | 147.65 | 6,977,189 | 141.68 | |
| 2. Λοιπές Προβλέψεις | | | | | | | | | | | |
| | 14,023,966 | 100 | 24,264,856 | 173.02 | 28,164,056 | 200.83 | 40,368,685 | 287.85 | 51,274,055 | 365.62 | |
| Σύνολο προβλέψεων για κινδύνους και έξοδα | 18,948,713 | 100 | 29,682,331 | 156.65 | 33,805,034 | 178.40 | 47,639,911 | 251.42 | 58,251,244 | 307.42 | |
| Δ. ΜΕΤΑΒΑΤΙΚΟΙ ΛΟΓΑΡΙΑΣΜΟΙ ΠΑΘΗΤΙΚΟΥ | | | | | | | | | | | |
| 1. Έσοδα επόμενων χρήσεων | | | | | | | | | | | |
| | 0 | 100 | 0 | | 0 | | 0 | | 0 | | |
| 2. Έξοδα χρήσεως δεδουλευμένα | | | | | | | | | | | |
| | 8,491,791 | 100 | 9,398,298 | 110.68 | 12,098,773 | 142.48 | 10,581,203 | 124.61 | 16,028,771 | 188.76 | |
| 3. Λοιποί μεταβατικοί λογαριαμοί | | | | | | | | | | | |
| | 101,232 | 100 | 84,757 | 83.73 | 9,744 | 9.63 | 175,491 | 173.36 | 168,381 | 166.33 | |
| Σύνολο μεταβατικών λισμών παθητικού | 8,593,023 | 100 | 9,483,055 | 110.36 | 12,108,517 | 140.91 | 10,756,694 | 125.18 | 16,197,151 | 188.49 | |
| ΑΠΑΣΧΟΛΗΘΕΝΤΑ ΚΕΦΑΛΑΙΑ | 126,478,395 | 100 | 134,015,871 | 105.96 | 96,464,045 | 76.27 | 118,705,878 | 93.85 | 69,640,672 | 55.06 | |

ΠΙΝΑΚΑΣ 2.4: ΚΑΤΑΣΤΑΣΗ ΑΠΟΤΕΛΕΣΜΑΤΩΝ ΧΡΗΣΕΩΣ ΣΕ ΚΑΘΕΤΗ ΜΟΡΦΗ
(ΠΟΣΑ ΣΕ ΕΥΡΩ)

| | 2007 | 2008 | 2009 | 2010 | 2011 |
|---|-------------------|-------------------|-------------------|--------------------|--------------------|
| | Ποσό | Ποσό | Ποσό | Ποσό | Ποσό |
| I. Αποτελέσματα εκμετάλλευσης | | | | | |
| Κύκλος εργασιών (πωλήσεις) | 419.202.794 | 423.576.418 | 411.348.866 | 484.503.569 | 446.059.319 |
| Μείον: Κόστος πωλήσεων | 306.176.171 | 317.780.401 | 310.858.304 | 397.713.081 | 337.651.942 |
| Μικτά αποτελέσματα εκμετάλλευσης | 113.026.623 | 105.796.017 | 100.490.561 | 86.790.488 | 108.407.378 |
| Πλέον: Άλλα έσοδα εκμετάλλευσης | 15.642.215 | 18.689.133 | 21.835.948 | 21.532.442 | 41.911.833 |
| Σύνολο | 128.668.838 | 124.485.149 | 122.326.510 | 108.322.930 | 150.319.210 |
| ΜΕΙΟΝ: 1. Έξοδα διοικητικής λειτουργίας | 11.706.960 | 10.756.211 | 10.017.751 | 14.241.287 | 30.765.314 |
| 2. Έξοδα λειτουργίας ερευνών-ανάπτυξης | 6.081.676 | 7.105.098 | 7.112.415 | 8.143.604 | 9.799.112 |
| 3. Έξοδα λειτουργίας διάθεσης | 78.426.983 | 80.045.974 | 86.390.134 | 106.868.956 | 153.386.016 |
| Μερικά αποτελέσματα εκμετάλλευσης | 32.453.220 | 26.577.867 | 18.806.210 | -20.930.917 | -43.631.231 |
| ΠΛΕΟΝ: 1. Έσοδα συμμετοχών | 0 | 0 | 0 | 0 | 0 |
| 2. Έσοδα χρεογράφων | 0 | 0 | 0 | 0 | 0 |
| 3. Κέρδη πώλησης συμμετοχών & χρεογράφων | 0 | 0 | 0 | 0 | 0 |
| 4. Πιστωτικοί τόκοι και συναφή έσοδα | 2.110.414 | 2.791.459 | 813.783 | 166.284 | 349.314 |
| Μείον: 1. Διαφορές αποτίμησης συμμετοχών & χρεογράφων | 0 | 0 | 0 | 0 | 0 |
| 2. Έξοδα & ζημίες συμμετοχών & χρεογράφων | 0 | 0 | 0 | 0 | 0 |
| 3. Χρεωστικοί τόκοι και συναφή έξοδα | 52.136 | 50.191 | 150.997 | 1.006.173 | 385.837 |
| Ολικά αποτελέσματα εκμετάλλευσης | 34.511.497 | 29.319.134 | 19.468.995 | -21.770.807 | -43.667.754 |
| II. Έκτακτα αποτελέσματα | | | | | |
| 1. Έκτακτα και ανόργανα έσοδα | 14.479.760 | 696.058 | 242.814 | 668.920 | 282.175 |
| 2. Έκτακτα κέρδη | 2.731 | 3.196 | 3.434 | 803.561 | 750 |
| 3. Έσοδα προηγούμενων χρήσεων | 590.488 | 141.100 | 127.790 | 445.572 | 91.536 |
| 4. Έσοδα από προβλέψεις προηγούμενων χρήσεων | 570.475 | 2.158.929 | 1.992.534 | 12.267.051 | 13.454.564 |
| Μείον: | | | | | 0 |
| 1. Έκτακτα και ανόργανα έξοδα | 80.962 | 291.839 | 129.995 | 2.809.818 | 731.413 |
| 2. Έκτακτες ζημίες | 1.077.021 | 3.357.620 | 4.416.465 | 4.664.151 | 8.315.963 |
| 3. Έξοδα προηγούμενων χρήσεων | 609.426 | 4.967.091 | 506.104 | 1.404.747 | 1.644 |
| 4. Προβλέψεις για έκτακτους κινδύνους | 4.020.939 | 1.857.467 | 1.780.468 | 3.471.421 | 11.437.157 |
| Οργανικά και έκτακτα αποτελέσματα | 44.366.604 | 21.844.401 | 15.002.536 | -19.935.839 | -50.324.907 |
| ΜΕΙΟΝ: | | | | | |
| Σύνολο αποσβέσεων πάγιων στοιχείων | 1.189.064 | 1.182.761 | 1.307.312 | 1.573.623 | 1.324.105 |
| Μείον: οι από αυτές ενσωματωμένες στο λειτουργικό κόστος | 1.189.064 | 1.182.761 | 1.307.312 | 1.573.623 | 1.324.105 |
| Καθαρά αποτελέσματα χρήσεως προ φόρων | 44.366.604 | 21.844.401 | 15.002.536 | -19.935.839 | -50.324.907 |

ΠΙΝΑΚΑΣ 2.5: ΚΑΤΑΣΤΑΣΗ ΑΠΟΤΕΛΕΣΜΑΤΩΝ ΧΡΗΣΕΩΣ ΜΕ ΒΑΣΗ ΑΝΑΛΥΣΗ ΚΟΙΝΟΥ ΜΕΓΕΘΟΥΣ
(ΠΟΣΑ ΣΕ ΕΥΡΩ)

| | 2007 | 2008 | 2009 | 2010 | 2011 |
|---|--------------|-------------|-------------|--------------|---------------|
| | % | % | % | % | % |
| I. Αποτελέσματα εκμετάλλευσης | | | | | |
| Κύκλος εργασιών (πωλήσεις) | 100 | 100 | 100 | 100 | 100 |
| Μείον: Κόστος πωλήσεων | 73,04 | 75,02 | 75,57 | 82,09 | 75,70 |
| Μικτά αποτελέσματα εκμετάλλευσης | 26,96 | 24,98 | 24,43 | 17,91 | 24,30 |
| Πλέον: Άλλα έσοδα εκμετάλλευσης | 3,73 | 4,41 | 5,31 | 4,44 | 9,40 |
| Σύνολο | 30,69 | 29,39 | 29,74 | 22,36 | 33,70 |
| ΜΕΙΟΝ: 1. Έξοδα διοικητικής λειτουργίας | 2,79 | 2,54 | 2,44 | 2,94 | 6,90 |
| 2. Έξοδα λειτουργίας ερευνών-ανάπτυξης | 1,45 | 1,68 | 1,73 | 1,68 | 2,20 |
| 3. Έξοδα λειτουργίας διάθεσης | 18,71 | 18,90 | 21,00 | 22,06 | 34,39 |
| Μερικά αποτελέσματα εκμετάλλευσης | 7,74 | 6,27 | 4,57 | -4,32 | -9,78 |
| ΠΛΕΟΝ: 1. Έσοδα συμμετοχών | 0,00 | 0,00 | 0,00 | 0,00 | 0,00 |
| 2. Έσοδα χρεογράφων | 0,00 | 0,00 | 0,00 | 0,00 | 0,00 |
| 3. Κέρδη πώλησης συμμετοχών & χρεογράφων | 0,00 | 0,00 | 0,00 | 0,00 | 0,00 |
| 4. Πιστωτικοί τόκοι και συναφή έσοδα | 0,50 | 0,66 | 0,20 | 0,03 | 0,08 |
| Μείον: 1. Διαφορές αποτίμησης συμμετοχών & χρεογράφων | 0,00 | 0,00 | 0,00 | 0,00 | 0,00 |
| 2. Έξοδα & ζημίες συμμετοχών & χρεογράφων | 0,00 | 0,00 | 0,00 | 0,00 | 0,00 |
| 3. Χρεωστικοί τόκοι και συναφή έξοδα | 0,01 | 0,01 | 0,04 | 0,21 | 0,09 |
| Ολικά αποτελέσματα εκμετάλλευσης | 8,23 | 6,92 | 4,73 | -4,49 | -9,79 |
| II. Έκτακτα αποτελέσματα | | | | | |
| 1. Έκτακτα και ανόργανα έσοδα | 3,45 | 0,16 | 0,06 | 0,14 | 0,06 |
| 2. Έκτακτα κέρδη | 0,00 | 0,00 | 0,00 | 0,17 | 0,00 |
| 3. Έσοδα προηγούμενων χρήσεων | 0,14 | 0,03 | 0,03 | 0,09 | 0,02 |
| 4. Έσοδα από προβλέψεις προηγούμενων χρήσεων | 0,14 | 0,51 | 0,48 | 2,53 | 3,02 |
| Μείον: | | | | | |
| 1. Έκτακτα και ανόργανα έξοδα | 0,02 | 0,07 | 0,03 | 0,58 | 0,16 |
| 2. Έκτακτες ζημίες | 0,26 | 0,79 | 1,07 | 0,96 | 1,86 |
| 3. Έξοδα προηγούμενων χρήσεων | 0,15 | 1,17 | 0,12 | 0,29 | 0,00 |
| 4. Προβλέψεις για έκτακτους κινδύνους | 0,96 | 0,44 | 0,43 | 0,72 | 2,56 |
| Οργανικά και έκτακτα αποτελέσματα | 10,58 | 5,16 | 3,65 | -4,11 | -11,28 |
| ΜΕΙΟΝ: | | | | | |
| Σύνολο αποσβέσεων πάγιων στοιχείων | 0,28 | 0,28 | 0,32 | 0,32 | 0,30 |
| Μείον: οι από αυτές ενσωματωμένες στο λειτουργικό κόστος | 0,28 | 0,28 | 0,32 | 0,32 | 0,30 |
| Καθαρά αποτελέσματα χρήσεως προ φόρων | 10,58 | 5,16 | 3,65 | -4,11 | -11,28 |

ΠΙΝΑΚΑΣ 2.6: ΚΑΤΑΣΤΑΣΗ ΑΠΟΤΕΛΕΣΜΑΤΩΝ ΧΡΗΣΕΩΣ ΜΕ ΒΑΣΗ ΑΝΑΛΥΣΗ ΔΕΙΚΤΩΝ ΜΕ ΕΤΟΣ ΒΑΣΗΣ ΤΟ 2007 (ΠΟΣΑ ΣΕ ΕΥΡΩ)

| | 2007 | | 2008 | | 2009 | | 2010 | | 2011 | |
|---|-------------------|------------|-------------------|--------------|-------------------|--------------|--------------------|---------------|--------------------|----------------|
| | Ποσό | % | Ποσό | % | Ποσό | % | Ποσό | % | Ποσό | % |
| I. Αποτελέσματα εκμετάλλευσης | | | | | | | | | | |
| Κύκλος εργασιών (πωλήσεις) | 419,202,794 | 100 | 423,576,418 | 101.04 | 411,348,866 | 98.13 | 484,503,569 | 115.58 | 446,059,319 | 106.41 |
| Μείον: Κόστος πωλήσεων | 306,176,171 | 100 | 317,780,401 | 103.79 | 310,858,304 | 101.53 | 397,713,081 | 129.90 | 337,651,942 | 110.28 |
| Μικτά αποτελέσματα εκμετάλλευσης | 113,026,623 | 100 | 105,796,017 | 93.60 | 100,490,561 | 88.91 | 86,790,488 | 76.79 | 108,407,378 | 95.91 |
| Πλέον: Άλλα έσοδα εκμετάλλευσης | 15,642,215 | 100 | 18,689,133 | 119.48 | 21,835,948 | 139.60 | 21,532,442 | 137.66 | 41,911,833 | 267.94 |
| Σύνολο | 128,668,838 | 100 | 124,485,149 | 96.75 | 122,326,510 | 95.07 | 108,322,930 | 84.19 | 150,319,210 | 116.83 |
| ΜΕΙΟΝ: 1. Έξοδα διοικητικής λειτουργίας | 11,706,960 | 100 | 10,756,211 | 91.88 | 10,017,751 | 85.57 | 14,241,287 | 121.65 | 30,765,314 | 262.80 |
| 2. Έξοδα λειτουργίας ερευνών ανάπτυξης | 6,081,676 | 100 | 7,105,098 | 116.83 | 7,112,415 | 116.95 | 8,143,604 | 133.90 | 9,799,112 | 161.13 |
| 3. Έξοδα λειτουργίας διάθεσης | 78,426,983 | 100 | 80,045,974 | 102.06 | 86,390,134 | 110.15 | 106,868,956 | 136.27 | 153,386,016 | 195.58 |
| Μερικά αποτελέσματα εκμετάλλευσης | 32,453,220 | 100 | 26,577,867 | 81.90 | 18,806,210 | 57.95 | -20,930,917 | -64.50 | -43,631,231 | -134.44 |
| ΠΛΕΟΝ: 1. Έσοδα συμμετοχών | 0 | 100 | 0 | | 0 | | 0 | | 0 | |
| 2. Έσοδα χρεογράφων | 0 | 100 | 0 | | 0 | | 0 | | 0 | |
| 3. Κέρδη πώλησης συμμετοχών & χρεογράφων | 0 | 100 | 0 | | 0 | | 0 | | 0 | |
| 4. Πιστωτικοί τόκοι και συναφή έσοδα | 2,110,414 | 100 | 2,791,459 | 132.27 | 813,783 | 38.56 | 166,284 | 7.88 | 349,314 | 16.55 |
| Μείον: 1. Διαφορές αποτίμησης συμμετοχών & χρεογράφων | 0 | 100 | 0 | | 0 | | 0 | | 0 | |
| 2. Έξοδα & ζημιές συμμετοχών & χρεογράφων | 0 | 100 | 0 | | 0 | | 0 | | 0 | |
| 3. Χρεωστικοί τόκοι και συναφή έξοδα | 52,136 | 100 | 50,191 | 96.27 | 150,997 | 289.62 | 1,006,173 | 1929.90 | 385,837 | 740.06 |
| Ολικά αποτελέσματα εκμετάλλευσης | 34,511,497 | 100 | 29,319,134 | 84.95 | 19,468,995 | 56.41 | -21,770,807 | -63.08 | -43,667,754 | -126.53 |
| II. Έκτακτα αποτελέσματα | | | | | | | | | | |
| 1. Έκτακτα και ανόργανα έσοδα | 14,479,760 | 100 | 696,058 | 4.81 | 242,814 | 1.68 | 668,920 | 4.62 | 282,175 | 1.95 |
| 2. Έκτακτα κέρδη | 2,731 | 100 | 3,196 | 117.01 | 3,434 | 125.73 | 803,561 | 29422.29 | 750 | 27.46 |
| 3. Έσοδα προηγούμενων χρήσεων | 590,488 | 100 | 141,100 | 23.90 | 127,790 | 21.64 | 445,572 | 75.46 | 91,536 | 15.50 |
| 4. Έσοδα από προβλέψεις προηγούμενων χρήσεων | 570,475 | 100 | 2,158,929 | 378.44 | 1,992,534 | 349.28 | 12,267,051 | 2150.32 | 13,454,564 | 2358.48 |
| Μείον: | | | | | | | | | 0 | |
| 1. Έκτακτα και ανόργανα έξοδα | 80,962 | 100 | 291,839 | 360.46 | 129,995 | 160.56 | 2,809,818 | 3470.55 | 731,413 | 903.41 |
| 2. Έκτακτες ζημιές | 1,077,021 | 100 | 3,357,620 | 311.75 | 4,416,465 | 410.06 | 4,664,151 | 433.06 | 8,315,963 | 772.13 |
| 3. Έξοδα προηγούμενων χρήσεων | 609,426 | 100 | 4,967,091 | 815.04 | 506,104 | 83.05 | 1,404,747 | 230.50 | 1,644 | 0.27 |
| 4. Προβλέψεις για έκτακτους κινδύνους | 4,020,939 | 100 | 1,857,467 | 46.19 | 1,780,468 | 44.28 | 3,471,421 | 86.33 | 11,437,157 | 284.44 |
| Οργανικά και έκτακτα αποτελέσματα | 44,366,604 | 100 | 21,844,401 | 49.24 | 15,002,536 | 33.81 | -19,935,839 | -44.93 | -50,324,907 | -113.43 |
| ΜΕΙΟΝ: | | | | | | | | | | |
| Σύνολο αποσβέσεων πάγιων στοιχείων | 1,189,064 | 100 | 1,182,761 | 99.47 | 1,307,312 | 109.94 | 1,573,623 | 132.34 | 1,324,105 | 111.36 |
| Μείον: οι από αυτές ενσωματωμένες στο λειτουργικό κόστος | 1,189,064 | 100 | 1,182,761 | 99.47 | 1,307,312 | 109.94 | 1,573,623 | 132.34 | 1,324,105 | 111.36 |
| Καθαρά αποτελέσματα χρήσεως προ φόρων | 44,366,604 | 100 | 21,844,401 | 49.24 | 15,002,536 | 33.81 | -19,935,839 | -44.93 | -50,324,907 | -113.43 |

ΕΤΑΙΡΕΙΑ 3: SANOFI – AVENTIS A.E.B.E.

ΠΙΝΑΚΑΣ 3.1: ΙΣΟΛΟΓΙΣΜΟΣ ΣΕ ΚΑΘΕΤΗ ΜΟΡΦΗ
(ΠΟΣΑ ΣΕ ΕΥΡΩ)

| | 2007 | 2008 | 2009 | 2010 | 2011 |
|---|-------------------|-------------------|-------------------|-------------------|-------------------|
| | Ποσό | Ποσό | Ποσό | Ποσό | Ποσό |
| ΕΝΕΡΓΗΤΙΚΟ | | | | | |
| Β. ΕΞΟΔΑ ΕΓΚΑΤΑΣΤΑΣΗΣ | | | | | |
| 1. Έξοδα ίδρυσης και πρώτης εγκατάστασης | 0 | 0 | 0 | 0 | 0 |
| 2. Συναλλαγματικές διαφορές για πάγια στοιχεία | 0 | 0 | 0 | 0 | 0 |
| 3. Τόκοι κατασκευαστικής περιόδου | 0 | 0 | 0 | 0 | 0 |
| 4. Λοιπά έξοδα εγκατάστασης | 0 | 0 | 0 | 0 | 0 |
| Αποσβεσθέντα | 0 | 0 | 0 | 0 | 0 |
| Σύνολο εξόδων εγκατάστασης | 0 | 0 | 0 | 0 | 0 |
| Γ. ΠΑΓΙΟ ΕΝΕΡΓΗΤΙΚΟ | | | | | |
| I. Ασώματες ακινητοποιήσεις | | | | | |
| 1. Έξοδα ερευνών & ανάπτυξης | 0 | | 0 | 0 | 0 |
| 2. Παραχωρήσεις & δικαιώματα βιομηχανικής ιδιοκτησίας | 2.949.317 | 2.949.317 | 2.949.317 | 2.949.317 | 2.839.760 |
| 3. Υπεραξία επιχείρησης | 0 | 0 | 0 | 0 | 0 |
| 4. Προκαταβολές κτήσεως ασωμάτων ακινητοποιήσεων | 0 | 0 | 0 | 0 | 0 |
| 5. Λοιπές ασώματες ακινητοποιήσεις | 874.984 | 1.183.719 | 1.211.526 | 1.213.110 | 1.228.479 |
| | 3.824.302 | 4.133.036 | 4.160.843 | 4.162.428 | 4.068.239 |
| Αποσβεσθείσες | 3.678.541 | 3.905.342 | 4.004.185 | 4.066.734 | 3.965.523 |
| | 145.761 | 227.694 | 156.658 | 95.694 | 102.716 |
| II. Ενσώματες ακινητοποιήσεις | | | | | |
| 1. Γήπεδα - Οικόπεδα | 558.351 | | | 0 | 0 |
| 2. Ορυχεία, μεταλλεία κ.λ.π. | 0 | 0 | 0 | 0 | 0 |
| 3. Κτίρια και τεχνικά έργα | 4.897.004 | 1.564.059 | 1.964.832 | 2.059.038 | 2.077.250 |
| 4. Μηχανήματα-τεχνικές εγκατ/σεις & λοιπός μχ/κος εξοπλισμός | 6.893 | 0 | 0 | 0 | 0 |
| 5. Μεταφορικά μέσα | 3.264.468 | 809.771 | 493.909 | 290.204 | 129.286 |
| 6. Έπιπλα και λοιπος εξοπλισμός | 4.629.413 | 2.744.027 | 3.043.063 | 2.888.385 | 2.514.561 |
| 7. Ακινητοποιήσεις υπό εκτέλεση & προκαταβολές | 62.342 | 0 | 0 | 0 | 0 |
| | 13.418.470 | 5.117.857 | 5.501.804 | 5.237.627 | 4.721.097 |
| Αποσβεσθείσες | 7.838.838 | 3.292.404 | 3.512.431 | 3.661.533 | 3.522.227 |
| | 5.579.632 | 1.825.452 | 1.989.373 | 1.576.094 | 1.198.870 |
| III. Συμμετοχές & άλλες μακροπρόθεσμες χρημ/κές απαιτήσεις | | | | | |
| 1. Συμμετοχές σε συνδεδεμένες επιχειρήσεις | 0 | 0 | 0 | 0 | 0 |
| 2. Συμμετοχές σε λοιπές επιχειρήσεις | 0 | 0 | 0 | 0 | 0 |
| 3. Μακροπρόθεσμες απαιτήσεις κατά συνδεδεμένων επιχειρήσεων | 0 | 0 | 0 | 0 | 0 |
| 4. Μακροπ/θεσμες απαιτήσεις κατά λοιπών συμμετοχικών επιχ/σεων | 0 | 0 | 0 | 0 | 0 |
| 5. Γραμμάτια εισπρακτέα μακροπρόθεσμης λήξεως | 0 | 0 | 0 | 0 | 0 |
| 6. Τίτλοι με χαρακτήρα ακινητοποιήσεων | 0 | 0 | 0 | 0 | 0 |
| 7. Λοιπές Μακροπρόθεσμες Απαιτήσεις | 23.909 | 21.290 | 13.330 | 13.330 | 13.330 |
| | 23.909 | 21.290 | 13.330 | 13.330 | 13.330 |
| Σύνολο πάγιου ενεργητικού (ΓI+ΓII+ΓIII) | 5.749.303 | 2.074.436 | 2.159.361 | 1.685.118 | 1.314.916 |
| Δ. ΚΥΚΛΟΦΟΡΟΥΝ ΕΝΕΡΓΗΤΙΚΟ | | | | | |
| I. Αποθέματα | | | | | |
| 1. Εμπορεύματα | 51.802.776 | 47.447.949 | 47.836.345 | 36.940.040 | 28.466.398 |
| 2. Προϊόντα έτοιμα και ημιτελή - υποπροϊόντα & υπολείμματα | 944.691 | 690.000 | 932.983 | 575.841 | 496.275 |
| 3. Παραγωγή σε εξέλιξη | 0 | 0 | 0 | 0 | 0 |
| 4. Α' & Β' ύλες - αναλώσιμα υλικά-ανταλλακτικά & είδη συσκευασίας | 1.668.685 | 1.195.415 | 881.036 | 750.734 | 410.434 |
| 5. Προκαταβολές για αγορές αποθεμάτων | 0 | 0 | 0 | 0 | 0 |
| | 54.416.152 | 49.333.363 | 49.650.364 | 38.266.615 | 29.373.107 |

| | | | | | |
|---|--------------------|--------------------|--------------------|--------------------|--------------------|
| III. Χρεόγραφα | | | | | |
| 1. Μετοχές | 0 | 0 | 0 | 0 | 0 |
| 2. Ομολογίες | 0 | 0 | 0 | 0 | 0 |
| 3. Λοιπά χρεόγραφα | 0 | 0 | 0 | 40.211.637 | 23.637.625 |
| 4. Ίδιες μετοχές | 0 | 0 | 0 | 0 | 0 |
| | 0 | 0 | 0 | 40.211.637 | 23.637.625 |
| IV. Διαθέσιμα | | | | | |
| 1. Ταμείο | 1.569 | 1.087 | 937 | 1.000 | 1.050 |
| 2. Ληγμένα τοκομερίδια εισπρακτέα | 0 | 0 | 0 | 0 | 0 |
| 3. Καταθέσεις όψεως και προθεσμίας | 2.973.256 | 3.174.997 | 4.381.776 | 345.941 | 1.695.773 |
| | 2.974.825 | 3.176.084 | 4.382.712 | 346.941 | 1.696.823 |
| Σύνολο κυκλοφορούντος ενεργητικού(ΔΙ+ΔΙΙ+ΔΙΙΙ+ΔΙΥ) | 188.562.697 | 273.579.437 | 274.372.204 | 233.177.376 | 129.401.308 |
| E. ΜΕΤΑΒΑΤΙΚΟΙ ΛΟΓΑΡΙΑΣΜΟΙ ΕΝΕΡΓΗΤΙΚΟΥ | | | | | |
| 1. Έξοδα επόμενων χρήσεων | 5.248.013 | 12.420.312 | 14.347.859 | 14.840.996 | 23.000.303 |
| 2. Έσοδα χρήσεων εισπρακτέα | 0 | 0 | 0 | 0 | 0 |
| 3. Λοιποί μεταβατικοί λογαριασμοί | 143.341 | 0 | 0 | 0 | 891.888 |
| Σύνολο μεταβατικών λ/σμών ενεργητικού | 5.391.354 | 12.420.312 | 14.347.859 | 14.840.996 | 23.892.191 |
| ΓΕΝΙΚΟ ΣΥΝΟΛΟ ΕΝΕΡΓΗΤΙΚΟΥ (Β+Γ+Δ+Ε) | 199.703.354 | 288.074.185 | 290.879.424 | 249.703.489 | 154.608.416 |
| Γ. ΥΠΟΧΡΕΩΣΕΙΣ | | | | | |
| ΙΙ. Βραχυπρόθεσμες Υποχρεώσεις | | | | | |
| 1. Προμηθευτές | 46.034.995 | 52.181.868 | 48.524.054 | 50.828.919 | 12.849.034 |
| 2α. Γραμμάτια πληρωτέα | 0 | 0 | 0 | 0 | 0 |
| 2β.Επιταγές πληρωτέες | 0 | 0 | 0 | 0 | 0 |
| 3. Τράπεζες λογαριασμός βραχυπρόθεσμων υποχρεώσεων | 0 | 0 | 0 | 0 | 0 |
| 4. Προκαταβολές πελατών | 0 | 0 | 0 | 0 | 0 |
| 5. Υποχρεώσεις από φόρους & τέλη | 31.894.802 | 39.666.950 | 11.885.502 | 29.867.921 | 2.060.670 |
| 6. Ασφαλιστικοί οργανισμοί | 1.001.738 | 1.396.307 | 1.308.135 | 919.703 | 837.884 |
| 7. Μακροπρόθεσμες υποχρεώσεις πληρωτέες στην επόμενη χρήση | 0 | 0 | 0 | 0 | 0 |
| 8. Υποχρεώσεις προς συνδεδεμένες επιχειρήσεις | 0 | 0 | 0 | 0 | 0 |
| 9. Υποχρεώσεις προς λοιπές συμμετοχικές επιχειρήσεις | 0 | 0 | 0 | 0 | 0 |
| 10. Μερίσματα πληρωτέα | 15.873.665 | 6.815.484 | 0 | 15.873.419 | 0 |
| 11. Πιστωτές διάφοροι | 20.595 | 11.123 | 13.660 | 12.025 | 153.684 |
| | 94.825.794 | 100.071.733 | 61.731.350 | 97.501.988 | 15.901.272 |
| ΣΥΝΟΛΟ ΚΑΘΑΡΟΥ ΕΝΕΡΓΗΤΙΚΟΥ | 104.877.559 | 188.002.452 | 229.148.074 | 152.201.501 | 138.707.144 |
| I. Μακροπρόθεσμες Υποχρεώσεις | | | | | |
| 1. Ομολογιακά δάνεια | 0 | 0 | 0 | 0 | 0 |
| 2. Δάνεια τραπεζών | 0 | 0 | 0 | 0 | 0 |
| 3. Δάνεια ταμειυτηρίων | 0 | 0 | 0 | 0 | 0 |
| 4. Μακροπρόθεσμες υποχρεώσεις προς συνδεδεμένες επιχειρήσεις | 0 | 0 | 0 | 0 | 0 |
| 5. Μακροπ/σμες υποχρεώσεις προς λοιπές συμμετοχικές επιχ/σεις | 0 | 0 | 0 | 0 | 0 |
| 6. Τράπεζες λ/σμος μακροπ/σμων χρημ/σεων με εγγύηση γρ.εισ. | 0 | 0 | 0 | 0 | 0 |
| 7. Γραμμάτια πληρωτέα μακροπρόθεσμης λήξεως | 0 | 0 | 0 | 0 | 0 |
| 8. Λοιπές μακροπρόθεσμες υποχρεώσεις | 0 | 0 | 0 | 0 | 0 |
| | 0 | 0 | 0 | 0 | 0 |
| A. ΙΔΙΑ ΚΕΦΑΛΑΙΑ | | | | | |
| I. Κεφάλαιο Μετοχικό | | | | | |
| 1. Καταβλημένο | 47.213.247 | 47.213.247 | 47.213.247 | 47.213.247 | 47.213.247 |
| 2. Οφειλόμενο | 0 | 0 | 0 | 0 | 0 |
| 3. Αποσβεσμένο | 0 | 0 | 0 | 0 | 0 |
| | 47.213.247 | 47.213.247 | 47.213.247 | 47.213.247 | 47.213.247 |

| | | | | | |
|--|--------------------|--------------------|--------------------|--------------------|--------------------|
| II. Διαφορά από έκδοση μετοχών υπέρ το άρτιο | 0 | 0 | 0 | 0 | 0 |
| | 0 | 0 | 0 | 0 | 0 |
| III. Διαφορές αναπροσαρμογής-επιχορηγήσεις επενδύσεων | | | | | |
| 1. Διαφορές από αναπροσαρμογή συμμετοχών & χρεογράφων | 0 | 0 | 0 | 0 | 0 |
| 2. Διαφορές από αναπροσαρμογή λοιπών περιουσιακών στοιχείων | 0 | 0 | 0 | 0 | 0 |
| 3. Επιχορηγήσεις επενδύσεων πάγιου ενεργητικού | 28.404 | 0 | 0 | 0 | 0 |
| | 28.404 | 0 | 0 | 0 | 0 |
| IV. Αποθεματικά Κεφάλαια | | | | | |
| 1. Τακτικό Αποθεματικό | 3.823.710 | 7.827.929 | 9.781.235 | 10.968.640 | 10.968.640 |
| 2. Αποθεματικά καταστατικού | 9.355 | 9.355 | 9.355 | 9.355 | 9.355 |
| 3. Ειδικά αποθεματικά | 166.775 | 213.400 | 213.400 | 195.179 | 195.179 |
| 4. Έκτακτα αποθεματικά | 2.246.991 | 2.246.991 | 2.246.991 | 2.246.991 | 2.246.991 |
| 5. Αφορολόγητα Αποθεματικά ειδικών διατάξεων | 121.577 | 105.310 | 105.310 | 121.577 | 121.577 |
| 6. Αποθεματικό για ίδιες μετοχές | 0 | 0 | 0 | 0 | 0 |
| | 6.368.408 | 10.402.986 | 12.356.292 | 13.541.743 | 13.541.743 |
| V. Αποτελέσματα εις νέο | | | | | |
| 1. Υπόλοιπο κερδών χρήσεως εις νέο | 5.512.106 | 50.867.952 | 84.635.310 | 18.899.803 | 18.899.803 |
| 2. Υπόλοιπο ζημιών χρήσεως εις νέο | 0 | 0 | 0 | 0 | -19.158.227 |
| 3. Υπόλοιπο ζημιών προηγούμενων χρήσεων | 0 | 0 | 0 | 0 | 0 |
| | 5.512.106 | 50.867.952 | 84.635.310 | 18.899.803 | -258.424 |
| Σύνολο Ιδίων κεφαλαίων (AI+AII+AIII+AIV+AV) | 59.122.166 | 108.484.185 | 144.204.849 | 79.654.793 | 60.496.566 |
| B. ΠΡΟΒΛΕΨΕΙΣ ΓΙΑ ΚΙΝΔΥΝΟΥΣ ΚΑΙ ΕΞΟΔΑ | | | | | |
| 1. Προβλέψεις για αποζημίωση προσωπικού | 2.612.538 | 3.300.561 | 4.325.097 | 3.674.774 | 2.732.279 |
| 2. Λοιπές Προβλέψεις | 43.142.856 | 76.217.706 | 80.618.127 | 56.493.476 | 65.013.860 |
| Σύνολο προβλέψεων για κινδύνους και έξοδα | 45.755.394 | 79.518.267 | 84.943.225 | 60.168.250 | 67.746.140 |
| Δ. ΜΕΤΑΒΑΤΙΚΟΙ ΛΟΓΑΡΙΑΣΜΟΙ ΠΑΘΗΤΙΚΟΥ | | | | | |
| 1. Έσοδα επόμενων χρήσεων | 0 | 0 | 0 | 0 | 0 |
| 2. Έξοδα χρήσεως δεδουλευμένα | 0 | 0 | 0 | 12.378.458 | 10.464.437 |
| 3. Λοιποί μεταβατικοί λογαριασμοί | 0 | 0 | 0 | 0 | 0 |
| Σύνολο μεταβατικών λ/σμών παθητικού | 0 | 0 | 0 | 12.378.458 | 10.464.437 |
| ΑΠΑΣΧΟΛΗΘΕΝΤΑ ΚΕΦΑΛΑΙΑ | 104.877.559 | 188.002.452 | 229.148.074 | 152.201.501 | 138.707.143 |

ΠΙΝΑΚΑΣ 3.2: ΙΣΟΛΟΓΙΣΜΟΣ ΜΕ ΒΑΣΗ ΑΝΑΛΥΣΗ ΚΟΙΝΟΥ ΜΕΓΕΘΟΥΣ
(ΠΟΣΑ ΣΕ ΕΥΡΩ)

| | 2007 | 2008 | 2009 | 2010 | 2011 |
|---|-------------|-------------|-------------|-------------|-------------|
| | % | % | % | % | % |
| ΕΝΕΡΓΗΤΙΚΟ | | | | | |
| Β. ΕΞΟΔΑ ΕΓΚΑΤΑΣΤΑΣΗΣ | | | | | |
| 1. Έξοδα ίδρυσης και πρώτης εγκατάστασης | 0,00 | 0,00 | 0,00 | 0,00 | 0,00 |
| 2. Συναλλαγματικές διαφορές για πάγια στοιχεία | 0,00 | 0,00 | 0,00 | 0,00 | 0,00 |
| 3. Τόκοι κατασκευαστικής περιόδου | 0,00 | 0,00 | 0,00 | 0,00 | 0,00 |
| 4. Λοιπά έξοδα εγκατάστασης | 0,00 | 0,00 | 0,00 | 0,00 | 0,00 |
| | 0,00 | 0,00 | 0,00 | 0,00 | 0,00 |
| Αποσβεσθέντα | 0,00 | 0,00 | 0,00 | 0,00 | 0,00 |
| Σύνολο εξόδων εγκατάστασης | 0,00 | 0,00 | 0,00 | 0,00 | 0,00 |
| Γ. ΠΑΓΙΟ ΕΝΕΡΓΗΤΙΚΟ | | | | | |
| I. Ασώματες ακινητοποιήσεις | | | | | |
| 1. Έξοδα ερευνών & ανάπτυξης | 0,00 | 0,00 | 0,00 | 0,00 | 0,00 |
| 2. Παραχωρήσεις & δικαιώματα βιομηχανικής ιδιοκτησίας | 1,48 | 1,02 | 1,01 | 1,18 | 1,84 |
| 3. Υπεραξία επιχείρησης | 0,00 | 0,00 | 0,00 | 0,00 | 0,00 |
| 4. Προκαταβολές κτήσεως ασωμάτων ακινητοποιήσεων | 0,00 | 0,00 | 0,00 | 0,00 | 0,00 |
| 5. Λοιπές ασώματες ακινητοποιήσεις | 0,44 | 0,41 | 0,42 | 0,49 | 0,79 |
| | 1,91 | 1,43 | 1,43 | 1,67 | 2,63 |
| Αποσβεσθείσες | 1,84 | 1,36 | 1,38 | 1,63 | 2,56 |
| | 0,07 | 0,08 | 0,05 | 0,04 | 0,07 |
| II. Ενσώματες ακινητοποιήσεις | | | | | |
| 1. Γήπεδα - Οικόπεδα | 0,28 | 0,00 | 0,00 | 0,00 | 0,00 |
| 2. Ορυχεία, μεταλλεία κ.λ.π. | 0,00 | 0,00 | 0,00 | 0,00 | 0,00 |
| 3. Κτίρια και τεχνικά έργα | 2,45 | 0,54 | 0,68 | 0,82 | 1,34 |
| 4. Μηχανήματα-τεχνικές εγκατ/σεις & λοιπός μηχ/κος εξοπλισμός | 0,00 | 0,00 | 0,00 | 0,00 | 0,00 |
| 5. Μεταφορικά μέσα | 1,63 | 0,28 | 0,17 | 0,12 | 0,08 |
| 6. Έπιπλα και λοιπος εξοπλισμός | 2,32 | 0,95 | 1,05 | 1,16 | 1,63 |
| 7. Ακινητοποιήσεις υπό εκτέλεση & προκαταβολές | 0,03 | 0,00 | 0,00 | 0,00 | 0,00 |
| | 6,72 | 1,78 | 1,89 | 2,10 | 3,05 |
| Αποσβεσθείσες | 3,93 | 1,14 | 1,21 | 1,47 | 2,28 |
| | 2,79 | 0,63 | 0,68 | 0,63 | 0,78 |
| III. Συμμετοχές & άλλες μακροπρόθεσμες χρημ/κές απαιτήσεις | | | | | |
| 1. Συμμετοχές σε συνδεδεμένες επιχειρήσεις | 0,00 | 0,00 | 0,00 | 0,00 | 0,00 |
| 2. Συμμετοχές σε λοιπές επιχειρήσεις | 0,00 | 0,00 | 0,00 | 0,00 | 0,00 |
| 3. Μακροπρόθεσμες απαιτήσεις κατά συνδεδεμένων επιχειρήσεων | 0,00 | 0,00 | 0,00 | 0,00 | 0,00 |
| 4. Μακροπ/θεσμες απαιτήσεις κατά λοιπών συμμετοχικών επιχ/σεων | 0,00 | 0,00 | 0,00 | 0,00 | 0,00 |
| 5. Γραμμάτια εισπρακτέα μακροπρόθεσμης λήξεως | 0,00 | 0,00 | 0,00 | 0,00 | 0,00 |
| 6. Τίτλοι με χαρακτήρα ακινητοποιήσεων | 0,00 | 0,00 | 0,00 | 0,00 | 0,00 |
| 7. Λοιπές Μακροπρόθεσμες Απαιτήσεις | 0,01 | 0,01 | 0,00 | 0,01 | 0,01 |
| | 0,01 | 0,01 | 0,00 | 0,01 | 0,01 |
| Σύνολο πάγιου ενεργητικού (ΓI+ΓII+ΓIII) | 2,88 | 0,72 | 0,74 | 0,64 | 0,78 |
| Δ. ΚΥΚΛΟΦΟΡΟΥΝ ΕΝΕΡΓΗΤΙΚΟ | | | | | |
| I. Αποθέματα | | | | | |
| 1. Εμπορεύματα | 25,94 | 16,47 | 16,45 | 14,79 | 18,41 |
| 2. Προϊόντα έτοιμα και ημιτελή - υποπροϊόντα & υπολείμματα | 0,47 | 0,24 | 0,32 | 0,23 | 0,32 |
| 3. Παραγωγή σε εξέλιξη | 0,00 | 0,00 | 0,00 | 0,00 | 0,00 |
| 4. Α' & Β' ύλες - αναλώσιμα υλικά-ανταλακτικά & είδη συσκευασίας | 0,84 | 0,41 | 0,30 | 0,30 | 0,27 |
| 5. Προκαταβολές για αγορές αποθεμάτων | 0,00 | 0,00 | 0,00 | 0,00 | 0,00 |
| | 27,25 | 17,13 | 17,07 | 15,32 | 19,00 |

| | | | | | |
|--|--------------|--------------|--------------|--------------|--------------|
| II. Απαιτήσεις | | | | | |
| 1. Πελάτες | 45,94 | 59,86 | 64,20 | 46,47 | 22,42 |
| 2α. Γραμμάτια εισπρακτέα | 0,00 | 0,00 | 0,00 | 0,00 | 0,00 |
| 2β. Επιταγές εισπρακτέες | 8,52 | 5,79 | 9,89 | 5,27 | 9,11 |
| 3α. Γραμμάτια σε καθυστέρηση | 0,00 | 0,00 | 0,00 | 0,00 | 0,00 |
| 3β. Επιταγές σε καθυστέρηση | 0,03 | 0,04 | 0,38 | 0,42 | 1,30 |
| 4. Κεφάλαιο εισπρακτέο σε επόμενη χρήση | 0,00 | 0,00 | 0,00 | 0,00 | 0,00 |
| 5. Βραχυπρόθεσμες απαιτήσεις κατά συνδεδεμένων επιχειρήσεων | 0,00 | 0,00 | 0,00 | 0,00 | 10,67 |
| 6. Βραχυπ/θεσμες απαιτήσεις κατά λοιπών συμμετοχικών επιχ/σεων | 0,00 | 0,00 | 0,00 | 0,00 | 0,00 |
| 7. Απαιτήσεις κατά οργάνων διοίκησης | 0,00 | 0,00 | 0,00 | 0,00 | 0,00 |
| 8. Δεσμευμένοι λογαριαμοί καταθέσεων | 0,00 | 0,00 | 0,00 | 0,00 | 0,00 |
| 9. Μακροπρόθεσμες απαιτήσεις εισπρακτέες στην επόμενη χρήση | 0,00 | 0,00 | 0,00 | 0,00 | 0,00 |
| 10. Επίσφαλεις-επίδοκοι πελάτες & χρεώστες | 0,01 | 0,00 | 0,00 | 0,01 | 0,01 |
| 11. Χρεώστες διάφοροι | 11,01 | 10,93 | 1,17 | 9,53 | 4,66 |
| 12. Λογαριασμοί διαχείρισης προκαταβολών και πιστώσεων | 0,18 | 0,12 | 0,12 | 0,12 | 0,14 |
| | 65,68 | 76,74 | 75,75 | 61,81 | 48,31 |
| III. Χρεόγραφα | | | | | |
| 1. Μετοχές | 0,00 | 0,00 | 0,00 | 0,00 | 0,00 |
| 2. Ομολογίες | 0,00 | 0,00 | 0,00 | 0,00 | 0,00 |
| 3. Λοιπά χρεόγραφα | 0,00 | 0,00 | 0,00 | 16,10 | 15,29 |
| 4. Ίδιες μετοχές | 0,00 | 0,00 | 0,00 | 0,00 | 0,00 |
| | 0,00 | 0,00 | 0,00 | 16,10 | 15,29 |
| IV. Διαθέσιμα | | | | | |
| 1. Ταμείο | 0,00 | 0,00 | 0,00 | 0,00 | 0,00 |
| 2. Ληγμένα τοκομερίδια εισπρακτέα | 0,00 | 0,00 | 0,00 | 0,00 | 0,00 |
| 3. Καταθέσεις όψεως και προθεσμίας | 1,49 | 1,10 | 1,51 | 0,14 | 1,10 |
| | 1,49 | 1,10 | 1,51 | 0,14 | 1,10 |
| Σύνολο κυκλοφορούντος ενεργητικού(ΔΙ+ΔΙΙ+ΔΙΙΙ+ΔΙV) | 94,42 | 94,97 | 94,33 | 93,38 | 83,70 |
| E. ΜΕΤΑΒΑΤΙΚΟΙ ΛΟΓΑΡΙΑΣΜΟΙ ΕΝΕΡΓΗΤΙΚΟΥ | | | | | |
| 1. Έξοδα επόμενων χρήσεων | 2,63 | 4,31 | 4,93 | 5,94 | 14,88 |
| 2. Έσοδα χρήσεως εισπρακτέα | 0,00 | 0,00 | 0,00 | 0,00 | 0,00 |
| 3. Λοιποί μεταβατικοί λογαριαμοί | 0,07 | 0,00 | 0,00 | 0,00 | 0,58 |
| Σύνολο μεταβατικών λ/σμών ενεργητικού | 2,70 | 4,31 | 4,93 | 5,94 | 15,45 |
| ΓΕΝΙΚΟ ΣΥΝΟΛΟ ΕΝΕΡΓΗΤΙΚΟΥ (B+Γ+Δ+E) | 100 | 100 | 100 | 100 | 100 |
| Γ. ΥΠΟΧΡΕΩΣΕΙΣ | | | | | |
| II. Βραχυπρόθεσμες Υποχρεώσεις | | | | | |
| 1. Προμηθευτές | 23,05 | 18,11 | 16,68 | 20,36 | 8,31 |
| 2α. Γραμμάτια πληρωτέα | 0,00 | 0,00 | 0,00 | 0,00 | 0,00 |
| 2β. Επιταγές πληρωτέες | 0,00 | 0,00 | 0,00 | 0,00 | 0,00 |
| 3. Τράπεζες λογαριασμός βραχυπρόθεσμων υποχρεώσεων | 0,00 | 0,00 | 0,00 | 0,00 | 0,00 |
| 4. Προκαταβολές πελατών | 0,00 | 0,00 | 0,00 | 0,00 | 0,00 |
| 5. Υποχρεώσεις από φόρους & τέλη | 15,97 | 13,77 | 4,09 | 11,96 | 1,33 |
| 6. Ασφαλιστικοί οργανισμοί | 0,50 | 0,48 | 0,45 | 0,37 | 0,54 |
| 7. Μακροπρόθεσμες υποχρεώσεις πληρωτέες στην επόμενη χρήση | 0,00 | 0,00 | 0,00 | 0,00 | 0,00 |
| 8. Υποχρεώσεις προς συνδεδεμένες επιχειρήσεις | 0,00 | 0,00 | 0,00 | 0,00 | 0,00 |
| 9. Υποχρεώσεις προς λοιπές συμμετοχικές επιχειρήσεις | 0,00 | 0,00 | 0,00 | 0,00 | 0,00 |
| 10. Μερίσματα πληρωτέα | 7,95 | 2,37 | 0,00 | 6,36 | 0,00 |
| 11. Πιστωτές διάφοροι | 0,01 | 0,00 | 0,00 | 0,00 | 0,10 |
| | 47,48 | 34,74 | 21,22 | 39,05 | 10,28 |
| ΣΥΝΟΛΟ ΚΑΘΑΡΟΥ ΕΝΕΡΓΗΤΙΚΟΥ | | | | | |
| I. Μακροπρόθεσμες Υποχρεώσεις | | | | | |
| 1. Ομολογιακά δάνεια | 0,00 | 0,00 | 0,00 | 0,00 | 0,00 |
| 2. Δάνεια τραπεζών | 0,00 | 0,00 | 0,00 | 0,00 | 0,00 |
| 3. Δάνεια ταμειωτηρίων | 0,00 | 0,00 | 0,00 | 0,00 | 0,00 |
| 4. Μακροπρόθεσμες υποχρεώσεις προς συνδεδεμένες επιχειρήσεις | 0,00 | 0,00 | 0,00 | 0,00 | 0,00 |
| 5. Μακροπ/σμες υποχρεώσεις προς λοιπές συμμετοχικές επιχ/σεις | 0,00 | 0,00 | 0,00 | 0,00 | 0,00 |
| 6. Τράπεζες λ/σμος μακροπ/σμων χρημ/σεων με εγγύηση γρ. εισ. | 0,00 | 0,00 | 0,00 | 0,00 | 0,00 |
| 7. Γραμμάτια πληρωτέα μακροπρόθεσμης λήξεως | 0,00 | 0,00 | 0,00 | 0,00 | 0,00 |
| 8. Λοιπές μακροπρόθεσμες υποχρεώσεις | 0,00 | 0,00 | 0,00 | 0,00 | 0,00 |
| | 0,00 | 0,00 | 0,00 | 0,00 | 0,00 |

| | | | | | |
|--|--------------|--------------|--------------|--------------|--------------|
| A. ΙΔΙΑ ΚΕΦΑΛΑΙΑ | | | | | |
| I. Κεφάλαιο Μετοχικό | | | | | |
| 1. Καταβλημένο | 23,64 | 16,39 | 16,23 | 18,91 | 30,54 |
| 2. Οφειλόμενο | 0,00 | 0,00 | 0,00 | 0,00 | 0,00 |
| 3. Αποσβεσμένο | 0,00 | 0,00 | 0,00 | 0,00 | 0,00 |
| | 23,64 | 16,39 | 16,23 | 18,91 | 30,54 |
| II. Διαφορά από έκδοση μετοχών υπέρ το άρτιο | 0,00 | 0,00 | 0,00 | 0,00 | 0,00 |
| | 0,00 | 0,00 | 0,00 | 0,00 | 0,00 |
| III. Διαφορές αναπροσαρμογής-επιχορηγήσεις επενδύσεων | | | | | |
| 1. Διαφορές από αναπροσαρμογή συμμετοχών & χρεογράφων | 0,00 | 0,00 | 0,00 | 0,00 | 0,00 |
| 2. Διαφορές από αναπροσαρμογή λοιπών περιουσιακών στοιχείων | 0,00 | 0,00 | 0,00 | 0,00 | 0,00 |
| 3. Επιχορηγήσεις επενδύσεων πάγιου ενεργητικού | 0,01 | 0,00 | 0,00 | 0,00 | 0,00 |
| | 0,01 | 0,00 | 0,00 | 0,00 | 0,00 |
| IV. Αποθεματικά Κεφάλαια | | | | | |
| 1. Τακτικό Αποθεματικό | 1,91 | 2,72 | 3,36 | 4,39 | 7,09 |
| 2. Αποθεματικά καταστατικού | 0,00 | 0,00 | 0,00 | 0,00 | 0,01 |
| 3. Ειδικά αποθεματικά | 0,08 | 0,07 | 0,07 | 0,08 | 0,13 |
| 4. Έκτακτα αποθεματικά | 1,13 | 0,78 | 0,77 | 0,90 | 1,45 |
| 5. Αφορολόγητα Αποθεματικά ειδικών διατάξεων | 0,06 | 0,04 | 0,04 | 0,05 | 0,08 |
| 6. Αποθεματικό για ίδιες μετοχές | 0,00 | 0,00 | 0,00 | 0,00 | 0,00 |
| | 3,19 | 3,61 | 4,25 | 5,42 | 8,76 |
| V. Αποτελέσματα εις νέο | | | | | |
| 1. Υπόλοιπο κερδών χρήσεως εις νέο | 2,76 | 17,66 | 29,10 | 7,57 | 12,22 |
| 2. Υπόλοιπο ζημιών χρήσεως εις νέο | 0,00 | 0,00 | 0,00 | 0,00 | -12,39 |
| 3. Υπόλοιπο ζημιών προηγούμενων χρήσεων | 0,00 | 0,00 | 0,00 | 0,00 | 0,00 |
| | 2,76 | 17,66 | 29,10 | 7,57 | -0,17 |
| Σύνολο Ιδίων κεφαλαίων (AI+AII+AIII+AIV+AV) | 29,60 | 37,66 | 49,58 | 31,90 | 39,13 |
| B. ΠΡΟΒΛΕΨΕΙΣ ΓΙΑ ΚΙΝΔΥΝΟΥΣ ΚΑΙ ΕΞΟΔΑ | | | | | |
| 1. Προβλέψεις για αποζημίωση προσωπικού | 1,31 | 1,15 | 1,49 | 1,47 | 1,77 |
| 2. Λοιπές Προβλέψεις | 21,60 | 26,46 | 27,72 | 22,62 | 42,05 |
| Σύνολο προβλέψεων για κινδύνους και έξοδα | 22,91 | 27,60 | 29,20 | 24,10 | 43,82 |
| Δ. ΜΕΤΑΒΑΤΙΚΟΙ ΛΟΓΑΡΙΑΣΜΟΙ ΠΑΘΗΤΙΚΟΥ | | | | | |
| 1. Έσοδα επόμενων χρήσεων | 0,00 | 0,00 | 0,00 | 0,00 | 0 |
| 2. Έξοδα χρήσεως δεδουλευμένα | 0,00 | 0,00 | 0,00 | 4,96 | 6,77 |
| 3. Λοιποί μεταβατικοί λογαριαμοί | 0,00 | 0,00 | 0,00 | 0,00 | 0,00 |
| Σύνολο μεταβατικών λισμών παθητικού | 0,00 | 0,00 | 0,00 | 4,96 | 6,77 |
| ΑΠΑΣΧΟΛΗΘΕΝΤΑ ΚΕΦΑΛΑΙΑ | 100 | 100 | 100 | 100 | 100 |

ΠΙΝΑΚΑΣ 3.3: ΙΣΟΛΟΓΙΣΜΟΣ ΜΕ ΒΑΣΗ ΑΝΑΛΥΣΗ ΔΕΙΚΤΩΝ ΜΕ ΕΤΟΣ ΒΑΣΗΣ ΤΟ 2007
(ΠΟΣΑ ΣΕ ΕΥΡΩ)

| | 2007 | | 2008 | | 2009 | | 2010 | | 2011 | |
|---|------------------|------------|------------------|---------------|------------------|---------------|------------------|--------------|------------------|--------------|
| | Ποσό | % | Ποσό | % | Ποσό | % | Ποσό | % | Ποσό | % |
| ΕΝΕΡΓΗΤΙΚΟ | | | | | | | | | | |
| Β. ΕΞΟΔΑ ΕΓΚΑΤΑΣΤΑΣΗΣ | | | | | | | | | | |
| 1. Έξοδα ίδρυσης και πρώτης εγκατάστασης | 0 | 100 | 0 | | 0 | | 0 | | 0 | |
| 2. Συναλλαγματικές διαφορές για πάγια στοιχεία | 0 | 100 | 0 | | 0 | | 0 | | 0 | |
| 3. Τόκο κατασκευαστικής περιόδου | 0 | 100 | 0 | | 0 | | 0 | | 0 | |
| 4. Λοιπά έξοδα εγκατάστασης | 0 | 100 | 0 | | 0 | | 0 | | 0 | |
| Αποσβεσθέντα | 0 | 100 | 0 | | 0 | | 0 | | 0 | |
| Σύνολο εξόδων εγκατάστασης | 0 | 100 | 0 | | 0 | | 0 | | 0 | |
| Γ. ΠΑΓΙΟ ΕΝΕΡΓΗΤΙΚΟ | | | | | | | | | | |
| I. Ανώματες ακινητοποιήσεις | | | | | | | | | | |
| 1. Έξοδα ερευνών & ανάπτυξης | 0 | 100 | | | 0 | | 0 | | 0 | |
| 2. Παραχωρήσεις & δικαιώματα βιομηχανικής ιδιοκτησίας | 2,949,317 | 100 | 2,949,317 | 100.00 | 2,949,317 | 100.00 | 2,949,317 | 100.00 | 2,839,760 | 96.29 |
| 3. Υπεραξία επιχείρησης | 0 | 100 | 0 | | 0 | | 0 | | 0 | |
| 4. Προκαταβολές κήσεως ασωμάτων ακινητοποιήσεων | 0 | 100 | 0 | | 0 | | 0 | | 0 | |
| 5. Λοιπές ασώματες ακινητοποιήσεις | 874,984 | 100 | 1,183,719 | 135.28 | 1,211,526 | 138.46 | 1,213,110 | 138.64 | 1,228,479 | 140.40 |
| | 3,824,302 | 100 | 4,133,036 | 108.07 | 4,160,843 | 108.80 | 4,162,428 | 108.84 | 4,068,239 | 106.38 |
| Αποσβεσθείσες | 3,678,541 | 100 | 3,905,342 | 106.17 | 4,004,185 | 108.85 | 4,066,734 | 110.55 | 3,965,523 | 107.80 |
| | 145,761 | 100 | 227,694 | 156.21 | 156,658 | 107.48 | 95,694 | 65.65 | 102,716 | 70.47 |
| II. Ενσώματες ακινητοποιήσεις | | | | | | | | | | |
| 1. Γήπεδα - Οικόπεδα | 558,351 | 100 | 0 | | 0 | | 0 | | 0 | |
| 2. Ορυχεία, μεταλλεία κ.λ.π. | 0 | 100 | 0 | | 0 | | 0 | | 0 | |
| 3. Κτίρια και τεχνικά έργα | 4,897,004 | 100 | 1,564,059 | 31.94 | 1,964,832 | 40.12 | 2,059,038 | 42.05 | 2,077,250 | 42.42 |
| 4. Μηχάνηματα-τεχνικές εγκατ/σεις & λοιπός μηχ/κος εξοπλισμός | 6,893 | 100 | 0 | | 0 | | 0 | | 0 | 0.00 |
| 5. Μεταφορικά μέσα | 3,264,468 | 100 | 809,771 | 24.81 | 493,909 | 15.13 | 290,204 | 8.89 | 129,286 | 3.96 |
| 6. Έπιπλα και λοιπός εξοπλισμός | 4,629,413 | 100 | 2,744,027 | 59.27 | 3,043,063 | 65.73 | 2,888,385 | 62.39 | 2,514,561 | 54.32 |
| 7. Ακινητοποιήσεις υπό εκτέλεση & προκαταβολές | 62,342 | 100 | 0 | | 0 | | 0 | | 0 | |
| | 13,418,470 | 100 | 5,117,857 | 38.14 | 5,501,804 | 41.00 | 5,237,627 | 39.03 | 4,721,097 | 35.18 |
| Αποσβεσθείσες | 7,838,838 | 100 | 3,292,404 | 42.00 | 3,512,431 | 44.81 | 3,661,533 | 46.71 | 3,522,227 | 44.93 |
| | 5,579,632 | 100 | 1,825,452 | 32.72 | 1,989,373 | 35.65 | 1,576,094 | 28.25 | 1,198,870 | 21.49 |
| III. Συμμετοχές & άλλες μακροπρόθεσμες χρημ/κές απαιτήσεις | | | | | | | | | | |
| 1. Συμμετοχές σε συνδεδεμένες επιχειρήσεις | 0 | 100 | 0 | | 0 | | 0 | | 0 | |
| 2. Συμμετοχές σε λοιπές επιχειρήσεις | 0 | 100 | 0 | | 0 | | 0 | | 0 | |
| 3. Μακροπρόθεσμες απαιτήσεις κατά συνδεδεμένων επιχειρήσεων | 0 | 100 | 0 | | 0 | | 0 | | 0 | |
| 4. Μακροπ/θεσμες απαιτήσεις κατά λοιπών συμμετοχικών επιχ/σεων | 0 | 100 | 0 | | 0 | | 0 | | 0 | |
| 5. Γραμμάτια εισπρακτέα μακροπρόθεσμης λήξεως | 0 | 100 | 0 | | 0 | | 0 | | 0 | |
| 6. Τίτλοι με χαρακτηριστικά ακινητοποιήσεων | 0 | 100 | 0 | | 0 | | 0 | | 0 | |
| 7. Λοιπές Μακροπρόθεσμες Απαιτήσεις | 23,909 | 100 | 21,290 | 89.05 | 13,330 | 55.75 | 13,330 | 55.75 | 13,330 | 55.75 |
| | 23,909 | 100 | 21,290 | 89.05 | 13,330 | 55.75 | 13,330 | 55.75 | 13,330 | 55.75 |
| Σύνολο πάγιου ενεργητικού (Γ+ΓII+ΓIII) | 5,749,303 | 100 | 2,074,436 | 36.08 | 2,159,361 | 37.56 | 1,685,118 | 29.31 | 1,314,916 | 22.87 |

| | | | | | | | | | | |
|---|--------------------|------------|--------------------|---------------|--------------------|---------------|--------------------|---------------|--------------------|---------------|
| Δ. ΚΥΚΛΟΦΟΡΟΥΝ ΕΝΕΡΓΗΤΙΚΟ | | | | | | | | | | |
| I. Αποθέματα | | | | | | | | | | |
| 1. Εμπορεύματα | 51.802.776 | 100 | 47.447.949 | 91,59 | 47.836.345 | 92,34 | 36.940.040 | 71,31 | 28.466.398 | 54,95 |
| 2. Προϊόντα έτοιμα και ημιτελή υποπροϊόντα & υπολείμματα | 944.691 | 100 | 690.000 | 73,04 | 932.983 | 98,76 | 575.841 | 60,96 | 496.275 | 52,53 |
| 3. Παραγωγή σε εξέλιξη | 0 | 100 | 0 | | 0 | | 0 | | 0 | |
| 4. Α' & Β' ύλης - αναλώσιμα υλικά-ανταλλακτικά & είδη συσκευασίας | 1.668.685 | 100 | 1.195.415 | 71,64 | 881.036 | 52,80 | 750.734 | 44,99 | 410.434 | 24,60 |
| 5. Προκαταβολές για αγορές αποθεμάτων | 0 | 100 | 0 | | 0 | | 0 | | 0 | |
| | 54.416.152 | 100 | 49.333.363 | 90,66 | 49.650.364 | 91,24 | 38.266.615 | 70,32 | 29.373.107 | 53,98 |
| II. Απαιτήσεις | | | | | | | | | | |
| 1. Πελάτες | 91.745.083 | 100 | 172.433.601 | 187,95 | 186.744.341 | 203,55 | 116.029.792 | 126,47 | 34.657.623 | 37,78 |
| 2α. Γραμμάτια εισπρακτέα | 0 | 100 | 0 | | 0 | | 0 | | 0 | |
| 2β. Επιταγές εισπρακτέες | 17.016.482 | 100 | 16.682.727 | 98,04 | 28.760.364 | 169,01 | 13.164.556 | 77,36 | 14.077.929 | 82,73 |
| 3α. Γραμμάτια σε καθυστέρηση | 0 | 100 | 0 | | 0 | | 0 | | 0 | |
| 3β. Επιταγές σε καθυστέρηση | 65.655 | 100 | 106.828 | 162,71 | 1.095.856 | 1669,12 | 1.052.430 | 1602,97 | 2.003.397 | 3051,41 |
| 4. Κεφάλαιο εισπρακτέο σε επόμενη χρήση | 0 | 100 | 0 | | 0 | | 0 | | 0 | |
| 5. Βραχυπρόθεσμες απαιτήσεις κατά συνδεμένων επιχειρήσεων | 0 | 100 | 0 | | 0 | | 0 | | 16.500.000 | |
| 6. Βραχυπ/θεσμες απαιτήσεις κατά λοιπών συμμετοχικών επιχ/σεων | 0 | 100 | 0 | | 0 | | 0 | | 0 | |
| 7. Απαιτήσεις κατά οργάνων διοίκησης | 0 | 100 | 0 | | 0 | | 0 | | 0 | |
| 8. Δεσμευμένοι λογαριαμοί καταθέσεων | 0 | 100 | 0 | | 0 | | 0 | | 0 | |
| 9. Μακροπρόθεσμες απαιτήσεις εισπρακτέες στην επόμενη χρήση | 0 | 100 | 0 | | 0 | | 0 | | 0 | |
| 10. Επισφαλείς-επίδοκοι πελάτες & χρεώστες | 13.705 | 100 | 10.322 | 75,32 | 10.322 | 75,32 | 22.883 | 166,97 | 22.883 | 166,97 |
| 11. Χρεώστες διάφοροι | 21.980.762 | 100 | 31.499.549 | 143,31 | 3.389.800 | 15,42 | 23.790.385 | 108,23 | 7.212.213 | 32,81 |
| 12. Λογαριασμοί διαχειρήσεως προκαταβολών και πιστώσεων | 350.033 | 100 | 336.963 | 96,27 | 338.445 | 96,69 | 292.139 | 83,46 | 219.707 | 62,77 |
| | 131.171.720 | 100 | 221.069.990 | 168,53 | 220.339.128 | 167,98 | 154.352.184 | 117,67 | 74.693.753 | 56,94 |
| III. Χρεόγραφα | | | | | | | | | | |
| 1. Μετοχές | 0 | 100 | 0 | | 0 | | 0 | | 0 | |
| 2. Ομολογίες | 0 | 100 | 0 | | 0 | | 0 | | 0 | |
| 3. Λοιπά χρεόγραφα | 0 | 100 | 0 | | 0 | | 40.211.637 | | 23.637.625 | |
| 4. Ίδιες μετοχές | 0 | 100 | 0 | | 0 | | 0 | | 0 | |
| | 0 | 100 | 0 | | 0 | | 40.211.637 | | 23.637.625 | |
| IV. Διαθέσιμα | | | | | | | | | | |
| 1. Ταμείο | 1.569 | 100 | 1.087 | 69,27 | 937 | 59,68 | 1.000 | 63,73 | 1.050 | 66,93 |
| 2. Ληγμένα τοκομερίδια εισπρακτέα | 0 | 100 | 0 | | 0 | | 0 | | 0 | |
| 3. Καταθέσεις όψεως και προθεσμίας | 2.973.256 | 100 | 3.174.997 | 106,79 | 4.381.776 | 147,37 | 345.941 | 11,64 | 1.695.773 | 57,03 |
| | 2.974.825 | 100 | 3.176.084 | 106,77 | 4.382.712 | 147,33 | 346.941 | 11,66 | 1.696.823 | 57,04 |
| Σύνολο κυκλοφορούντος ενεργητικού (ΔI+ΔII+ΔIII+ΔIV) | 188.562.697 | 100 | 273.579.437 | 145,09 | 274.372.204 | 145,51 | 233.177.376 | 123,66 | 129.401.308 | 68,63 |
| Ε. ΜΕΤΑΒΑΤΙΚΟΙ ΛΟΓΑΡΙΑΣΜΟΙ ΕΝΕΡΓΗΤΙΚΟΥ | | | | | | | | | | |
| 1. Έξοδα επόμενων χρήσεων | 5.248.013 | 100 | 12.420.312 | 236,67 | 14.347.859 | 273,40 | 14.840.996 | 282,79 | 23.000.303 | 438,27 |
| 2. Έσοδα χρήσεως εισπρακτέα | 0 | 100 | 0 | | 0 | | 0 | | 0 | |
| 3. Λοιποί μεταβατικοί λογαριαμοί | 143.341 | 100 | 0 | 0,00 | 0 | 0,00 | 0 | 0,00 | 891.888 | 622,21 |
| Σύνολο μεταβατικών Λογμών ενεργητικού | 5.391.354 | 100 | 12.420.312 | 230,37 | 14.347.859 | 266,13 | 14.840.996 | 275,27 | 23.892.191 | 443,16 |
| ΓΕΝΙΚΟ ΣΥΝΟΛΟ ΕΝΕΡΓΗΤΙΚΟΥ (Β+Γ+Δ+Ε) | 199.703.354 | 100 | 288.074.185 | 144,25 | 290.879.424 | 145,66 | 249.703.489 | 125,04 | 154.608.416 | 77,42 |
| Γ. ΥΠΟΧΡΕΩΣΕΙΣ | | | | | | | | | | |
| II. Βραχυπρόθεσμες Υποχρεώσεις | | | | | | | | | | |
| 1. Προμηθευτές | 46.034.995 | 100 | 52.181.868 | 113,35 | 48.524.054 | 105,41 | 50.828.919 | 110,41 | 12.849.034 | 27,91 |
| 2α. Γραμμάτια πληρωτέα | 0 | 100 | 0 | | 0 | | 0 | | 0 | |
| 2β. Επιταγές πληρωτέες | 0 | 100 | 0 | | 0 | | 0 | | 0 | |
| 3. Τράπεζες λογαριασμός βραχυπρόθεσμων υποχρεώσεων | 0 | 100 | 0 | | 0 | | 0 | | 0 | |
| 4. Προκαταβολές πελατών | 0 | 100 | 0 | | 0 | | 0 | | 0 | |
| 5. Υποχρεώσεις από φόρους & τέλη | 31.894.802 | 100 | 39.666.950 | 124,37 | 11.885.502 | 37,26 | 29.867.921 | 93,65 | 2.060.670 | 6,46 |
| 6. Ασφαλιστικοί οργανισμοί | 1.001.738 | 100 | 1.396.307 | 139,39 | 1.308.135 | 130,59 | 919.703 | 91,81 | 837.884 | 83,64 |
| 7. Μακροπρόθεσμες υποχρεώσεις πληρωτέες στην επόμενη χρήση | 0 | 100 | 0 | | 0 | | 0 | | 0 | |
| 8. Υποχρεώσεις προς συνδεμένες επιχειρήσεις | 0 | 100 | 0 | | 0 | | 0 | | 0 | |
| 9. Υποχρεώσεις προς λοιπές συμμετοχικές επιχειρήσεις | 0 | 100 | 0 | | 0 | | 0 | | 0 | |
| 10. Μερίσματα πληρωτέα | 15.873.665 | 100 | 6.815.484 | 42,94 | 0 | 0,00 | 15.873.419 | 100,00 | 0 | 0,00 |
| 11. Πιστωτές διάφοροι | 20.595 | 100 | 11.123 | 54,01 | 13.660 | 66,32 | 12.025 | 58,39 | 153.684 | 746,22 |
| | 94.825.794 | 100 | 100.071.733 | 105,53 | 61.731.350 | 65,10 | 97.501.988 | 102,82 | 15.901.272 | 16,77 |
| ΣΥΝΟΛΟ ΚΑΘΑΡΟΥ ΕΝΕΡΓΗΤΙΚΟΥ | 104.877.559 | 100 | 188.002.452 | 179,26 | 229.148.074 | 218,49 | 152.201.501 | 145,12 | 138.707.143 | 132,26 |

| | | | | | | | | | | | |
|---|--------------------|------------|--------------------|---------------|--------------------|---------------|--------------------|---------------|--------------------|---------------|-------------|
| I. Μακροπρόθεσμες Υποχρεώσεις | | | | | | | | | | | |
| 1. Ομολογιακά δάνεια | 0 | 100 | 0 | 0 | 0 | 0 | 0 | 0 | 0 | 0 | 0 |
| 2. Δάνεια τραπεζών | 0 | 100 | 0 | 0 | 0 | 0 | 0 | 0 | 0 | 0 | 0 |
| 3. Δάνεια ταμειωτηρίων | 0 | 100 | 0 | 0 | 0 | 0 | 0 | 0 | 0 | 0 | 0 |
| 4. Μακροπρόθεσμες υποχρεώσεις προς συνδεδεμένες επιχειρήσεις | 0 | 100 | 0 | 0 | 0 | 0 | 0 | 0 | 0 | 0 | 0 |
| 5. Μακροπ/σμες υποχρεώσεις προς λοιπές συμμετοχικές επιχει/σεις | 0 | 100 | 0 | 0 | 0 | 0 | 0 | 0 | 0 | 0 | 0 |
| 6. Τράπεζες λ/σμος μακροπ/σμων χρημ/σεων με εγγύηση γρ. εισ. | 0 | 100 | 0 | 0 | 0 | 0 | 0 | 0 | 0 | 0 | 0 |
| 7. Γραμμάτια πληρωτέα μακροπρόθεσμης λήξεως | 0 | 100 | 0 | 0 | 0 | 0 | 0 | 0 | 0 | 0 | 0 |
| 8. Λοιπές μακροπρόθεσμες υποχρεώσεις | 0 | 100 | 0 | 0 | 0 | 0 | 0 | 0 | 0 | 0 | 0 |
| | 0 | 100 | 0 | 0 | 0 | 0 | 0 | 0 | 0 | 0 | 0 |
| A. ΙΔΙΑ ΚΕΦΑΛΑΙΑ | | | | | | | | | | | |
| I. Κεφάλαιο Μετοχικό | | | | | | | | | | | |
| 1. Καταβλημένο | 47.213.247 | 100 | 47.213.247 | 100,00 | 47.213.247 | 100,00 | 47.213.247 | 100,00 | 47.213.247 | 100,00 | 100,00 |
| 2. Οφειλόμενο | 0 | 100 | 0 | 0 | 0 | 0 | 0 | 0 | 0 | 0 | 0 |
| 3. Αποσβεσμένο | 0 | 100 | 0 | 0 | 0 | 0 | 0 | 0 | 0 | 0 | 0 |
| | 47.213.247 | 100 | 47.213.247 | 100,00 | 47.213.247 | 100,00 | 47.213.247 | 100,00 | 47.213.247 | 100,00 | 100,00 |
| II. Διαφορά από έκδοση μετοχών υπέρ το άρτιο | 0 | 100 | 0 | 0 | 0 | 0 | 0 | 0 | 0 | 0 | 0 |
| | 0 | 100 | 0 | 0 | 0 | 0 | 0 | 0 | 0 | 0 | 0 |
| III. Διαφορές αναπροσαρμογής επιχορηγήσεις επενδύσεων | | | | | | | | | | | |
| 1. Διαφορές από αναπροσαρμογή συμμετοχών & χρεογράφων | 0 | 100 | 0 | 0 | 0 | 0 | 0 | 0 | 0 | 0 | 0 |
| 2. Διαφορές από αναπροσαρμογή λοιπών περιουσιακών στοιχείων | 0 | 100 | 0 | 0 | 0 | 0 | 0 | 0 | 0 | 0 | 0 |
| 3. Επιχορηγήσεις επενδύσεων πάγιου ενεργητικού | 28.404 | 100 | 0 | 0,00 | 0 | 0,00 | 0 | 0,00 | 0 | 0,00 | 0,00 |
| | 28.404 | 100 | 0 | 0,00 | 0 | 0,00 | 0 | 0,00 | 0 | 0,00 | 0,00 |
| IV. Αποθεματικά Κεφάλαια | | | | | | | | | | | |
| 1. Τακτικό Αποθεματικό | 3.823.710 | 100 | 7.827.929 | 204,72 | 9.781.235 | 255,80 | 10.968.640 | 286,86 | 10.968.640 | 286,86 | 286,86 |
| 2. Αποθεματικά καταστατικού | 9.355 | 100 | 9.355 | 100,00 | 9.355 | 100,00 | 9.355 | 100,00 | 9.355 | 100,00 | 100,00 |
| 3. Ειδικά αποθεματικά | 166.775 | 100 | 213.400 | 127,96 | 213.400 | 127,96 | 195.179 | 117,03 | 195.179 | 117,03 | 117,03 |
| 4. Έκτακτα αποθεματικά | 2.246.991 | 100 | 2.246.991 | 100,00 | 2.246.991 | 100,00 | 2.246.991 | 100,00 | 2.246.991 | 100,00 | 100,00 |
| 5. Αφορολόγητα Αποθεματικά ειδικών διατάξεων | 121.577 | 100 | 105.310 | 86,62 | 105.310 | 86,62 | 121.577 | 100,00 | 121.577 | 100,00 | 100,00 |
| 6. Αποθεματικό για ίδιες μετοχές | 0 | 100 | 0 | 0 | 0 | 0 | 0 | 0 | 0 | 0 | 0 |
| | 6.368.408 | 100 | 10.402.986 | 163,35 | 12.356.292 | 194,02 | 13.541.743 | 212,64 | 13.541.743 | 212,64 | 212,64 |
| V. Αποτελέσματα εις νέο | | | | | | | | | | | |
| 1. Υπόλοιπο κερδών χρήσεως εις νέο | 5.512.106 | 100 | 50.867.952 | 922,84 | 84.635.310 | 1535,44 | 18.899.803 | 342,88 | 18.899.803 | 342,88 | 342,88 |
| 2. Υπόλοιπο ζημιών χρήσεως εις νέο | 0 | 100 | 0 | 0 | 0 | 0 | 0 | 0 | -19.158.227 | 0 | -19.158.227 |
| 3. Υπόλοιπο ζημιών προηγούμενων χρήσεων | 0 | 100 | 0 | 0 | 0 | 0 | 0 | 0 | 0 | 0 | 0 |
| | 5.512.106 | 100 | 50.867.952 | 922,84 | 84.635.310 | 1535,44 | 18.899.803 | 342,88 | -258.424 | 0 | -4,69 |
| Σύνολο Ιδίων κεφαλαίων (AI+AII+AIII+AIV+AV) | 59.122.166 | 100 | 108.484.185 | 183,49 | 144.204.849 | 243,91 | 79.654.793 | 134,73 | 60.496.566 | 102,32 | |
| B. ΠΡΟΒΛΕΨΕΙΣ ΓΙΑ ΚΙΝΔΥΝΟΥΣ ΚΑΙ ΕΞΟΔΑ | | | | | | | | | | | |
| 1. Προβλέψεις για αποζημίωση προσωπικού | 2.612.538 | 100 | 3.300.561 | 126,34 | 4.325.097 | 165,55 | 3.674.774 | 140,66 | 2.732.279 | 104,58 | 104,58 |
| 2. Λοιπές Προβλέψεις | 43.142.856 | 100 | 76.217.706 | 176,66 | 80.618.127 | 186,86 | 56.493.476 | 130,95 | 65.013.860 | 150,69 | 150,69 |
| Σύνολο προβλέψεων για κινδύνους και έξοδα | 45.755.394 | 100 | 79.518.267 | 173,79 | 84.943.225 | 185,65 | 60.168.250 | 131,50 | 67.746.140 | 148,06 | |
| Δ. ΜΕΤΑΒΑΤΙΚΟΙ ΛΟΓΑΡΙΑΣΜΟΙ ΠΑΘΗΤΙΚΟΥ | | | | | | | | | | | |
| 1. Έσοδα επόμενων χρήσεων | 0 | 100 | 0 | 0 | 0 | 0 | 0 | 0 | 0 | 0 | 0 |
| 2. Έξοδα χρήσεως δεδουλευμένα | 0 | 100 | 0 | 0 | 0 | 0 | 12.378.458 | 0 | 10.464.437 | 0 | 10.464.437 |
| 3. Λοιποί μεταβατικοί λογαριασμοί | 0 | 100 | 0 | 0 | 0 | 0 | 0 | 0 | 0 | 0 | 0 |
| Σύνολο μεταβατικών λ/σμών παθητικού | 0 | 100 | 0 | 0 | 0 | 0 | 12.378.458 | 0 | 10.464.437 | 0 | |
| ΑΠΑΣΧΟΛΗΘΕΝΤΑ ΚΕΦΑΛΑΙΑ | 104.877.559 | 100 | 188.002.452 | 179,26 | 229.148.074 | 218,49 | 152.201.501 | 145,12 | 138.707.143 | 132,26 | |

ΠΙΝΑΚΑΣ 3.4: ΚΑΤΑΣΤΑΣΗ ΑΠΟΤΕΛΕΣΜΑΤΩΝ ΧΡΗΣΕΩΣ ΣΕ ΚΑΘΕΤΗ ΜΟΡΦΗ
(ΠΟΣΑ ΣΕ ΕΥΡΩ)

| | 2007 | 2008 | 2009 | 2010 | 2011 |
|---|-------------------|-------------------|-------------------|-------------------|--------------------|
| | Ποσό | Ποσό | Ποσό | Ποσό | Ποσό |
| I. Αποτελέσματα εκμετάλλευσης | | | | | |
| Κύκλος εργασιών (πωλήσεις) | 387.990.414 | 401.697.807 | 402.957.006 | 319.467.571 | 274.897.960 |
| Μείον: Κόστος πωλήσεων | 234.492.453 | 245.123.555 | 243.207.193 | 178.543.113 | 178.447.398 |
| Μικτά αποτελέσματα εκμετάλλευσης | 153.497.961 | 156.574.252 | 159.749.812 | 140.924.457 | 96.450.562 |
| Πλέον: Άλλα έσοδα εκμετάλλευσης | 5.048.576 | 2.917.194 | 2.503.209 | 4.395.756 | 1.065.997 |
| Σύνολο | 158.546.537 | 159.491.446 | 162.253.022 | 145.320.213 | 97.516.559 |
| ΜΕΙΟΝ: 1. Έξοδα διοικητικής λειτουργίας | 10.089.229 | 11.272.139 | 11.749.965 | 13.424.015 | 9.706.117 |
| 2. Έξοδα λειτουργίας ερευνών-ανάπτυξης | 5.653.451 | 6.705.849 | 6.508.304 | 5.145.431 | 4.083.820 |
| 3. Έξοδα λειτουργίας διάθεσης | 80.791.373 | 73.822.161 | 75.400.630 | 66.592.437 | 64.400.797 |
| Μερικά αποτελέσματα εκμετάλλευσης | 62.012.484 | 67.691.297 | 68.594.123 | 60.158.330 | 19.325.825 |
| ΠΑΕΟΝ: 1. Έσοδα συμμετοχών | 0 | 0 | 0 | 0 | 0 |
| 2. Έσοδα χρεογράφων | 0 | 0 | 0 | 0 | 0 |
| 3. Κέρδη πώλησης συμμετοχών & χρεογράφων | 0 | 0 | 0 | 0 | 0 |
| 4. Πιστωτικοί τόκοι και συναφή έσοδα | 219.786 | 490.933 | 48.856 | 478.580 | 291.293 |
| Μείον: 1. Διαφορές αποτίμησης συμμετοχών & χρεογράφων | 0 | 0 | 0 | 0 | 0 |
| 2. Έξοδα & ζημιές συμμετοχών & χρεογράφων | 0 | 0 | 0 | 0 | 0 |
| 3. Χρεωστικοί τόκοι και συναφή έξοδα | 328.995 | 158.580 | 157.330 | 255.319 | 42.669.290 |
| Ολικά αποτελέσματα εκμετάλλευσης | 61.903.275 | 68.023.650 | 68.485.648 | 60.381.591 | -23.052.172 |
| II. Έκτακτα αποτελέσματα | | | | | |
| 1. Έκτακτα και ανόργανα έσοδα | 130.525 | 39.379 | 5.923 | 115.703 | 10.144 |
| 2. Έκτακτα κέρδη | 237.382 | 3.673.036 | 77.926 | 75.321 | 10.111 |
| 3. Έσοδα προηγούμενων χρήσεων | 67.980 | 5.116 | 196.092 | 9.120 | -28.385 |
| 4. Έσοδα από προβλέψεις προηγούμενων χρήσεων | 7.987.615 | 3.028.493 | 9.185.753 | 5.798.724 | 3.218.427 |
| Μείον: | | | | | 0 |
| 1. Έκτακτα και ανόργανα έξοδα | 525.923 | 45.664 | 12.147 | 35.732 | 13.774 |
| 2. Έκτακτες ζημιές | 1.321.274 | 1.304.380 | 3.197.801 | 1.555.783 | 1.754.815 |
| 3. Έξοδα προηγούμενων χρήσεων | 44.766 | 100.904 | 111.363 | 48.632 | 12.010 |
| 4. Προβλέψεις για έκτακτους κινδύνους | 14.370.334 | 12.167.521 | 10.755.504 | 25.327.342 | -6.000.000 |
| Οργανικά και έκτακτα αποτελέσματα | 54.064.481 | 61.151.205 | 63.874.528 | 39.412.972 | -15.622.474 |
| ΜΕΙΟΝ: | | | | | |
| Σύνολο αποσβέσεων πάγιων στοιχείων | 1.133.785 | 844.222 | 703.068 | 634.396 | 508.495 |
| Μείον: οι από αυτές ενσωματωμένες στο λειτουργικό κόστος | 1.133.785 | 844.222 | 703.068 | 634.396 | 508.495 |
| Καθαρά αποτελέσματα χρήσεως προ φόρων | 54.064.481 | 61.151.205 | 63.874.528 | 39.412.972 | -15.622.474 |

ΠΙΝΑΚΑΣ 3.5: ΚΑΤΑΣΤΑΣΗ ΑΠΟΤΕΛΕΣΜΑΤΩΝ ΧΡΗΣΕΩΣ ΜΕ ΒΑΣΗ ΑΝΑΛΥΣΗ ΚΟΙΝΟΥ ΜΕΓΕΘΟΥΣ
(ΠΟΣΑ ΣΕ ΕΥΡΩ)

| | 2007 | 2008 | 2009 | 2010 | 2011 |
|---|--------------|--------------|--------------|--------------|--------------|
| | % | % | % | % | % |
| I. Αποτελέσματα εκμετάλλευσης | | | | | |
| Κύκλος εργασιών (πωλήσεις) | 100 | 100 | 100 | 100 | 100 |
| Μείον: Κόστος πωλήσεων | 60,44 | 61,02 | 60,36 | 55,89 | 64,91 |
| Μικτά αποτελέσματα εκμετάλλευσης | 39,56 | 38,98 | 39,64 | 44,11 | 35,09 |
| Πλέον: Άλλα έσοδα εκμετάλλευσης | 1,30 | 0,73 | 0,62 | 1,38 | 0,39 |
| Σύνολο | 40,86 | 39,70 | 40,27 | 45,49 | 35,47 |
| ΜΕΙΟΝ: 1. Έξοδα διοικητικής λειτουργίας | 2,60 | 2,81 | 2,92 | 4,20 | 3,53 |
| 2. Έξοδα λειτουργίας ερευνών-ανάπτυξης | 1,46 | 1,67 | 1,62 | 1,61 | 1,49 |
| 3. Έξοδα λειτουργίας διάθεσης | 20,82 | 18,38 | 18,71 | 20,84 | 23,43 |
| Μερικά αποτελέσματα εκμετάλλευσης | 15,98 | 16,85 | 17,02 | 18,83 | 7,03 |
| ΠΛΕΟΝ: 1. Έσοδα συμμετοχών | 0,00 | 0,00 | 0,00 | 0,00 | 0,00 |
| 2. Έσοδα χρεογράφων | 0,00 | 0,00 | 0,00 | 0,00 | 0,00 |
| 3. Κέρδη πώλησης συμμετοχών & χρεογράφων | 0,00 | 0,00 | 0,00 | 0,00 | 0,00 |
| 4. Πιστωτικοί τόκοι και συναφή έσοδα | 0,06 | 0,12 | 0,01 | 0,15 | 0,11 |
| Μείον: 1. Διαφορές αποτίμησης συμμετοχών & χρεογράφων | 0,00 | 0,00 | 0,00 | 0,00 | 0,00 |
| 2. Έξοδα & ζημίες συμμετοχών & χρεογράφων | 0,00 | 0,00 | 0,00 | 0,00 | 0,00 |
| 3. Χρεωστικοί τόκοι και συναφή έξοδα | 0,08 | 0,04 | 0,04 | 0,08 | 15,52 |
| Ολικά αποτελέσματα εκμετάλλευσης | 15,95 | 16,93 | 17,00 | 18,90 | -8,39 |
| II. Έκτακτα αποτελέσματα | | | | | |
| 1. Έκτακτα και ανόργανα έσοδα | 0,03 | 0,01 | 0,00 | 0,04 | 0,00 |
| 2. Έκτακτα κέρδη | 0,06 | 0,91 | 0,02 | 0,02 | 0,00 |
| 3. Έσοδα προηγούμενων χρήσεων | 0,02 | 0,00 | 0,05 | 0,00 | -0,01 |
| 4. Έσοδα από προβλέψεις προηγούμενων χρήσεων | 2,06 | 0,75 | 2,28 | 1,82 | 1,17 |
| Μείον: | | | | | |
| 1. Έκτακτα και ανόργανα έξοδα | 0,14 | 0,01 | 0,00 | 0,01 | 0,01 |
| 2. Έκτακτες ζημίες | 0,34 | 0,32 | 0,79 | 0,49 | 0,64 |
| 3. Έξοδα προηγούμενων χρήσεων | 0,01 | 0,03 | 0,03 | 0,02 | 0,00 |
| 4. Προβλέψεις για έκτακτους κινδύνους | 3,70 | 3,03 | 2,67 | 7,93 | -2,18 |
| Οργανικά και έκτακτα αποτελέσματα | 13,93 | 15,22 | 15,85 | 12,34 | -5,68 |
| ΜΕΙΟΝ: | | | | | |
| Σύνολο αποσβέσεων πάγιων στοιχείων | 0,29 | 0,21 | 0,17 | 0,20 | 0,18 |
| Μείον: οι από αυτές ενσωματωμένες στο λειτουργικό κόστος | 0,29 | 0,21 | 0,17 | 0,20 | 0,18 |
| Καθαρά αποτελέσματα χρήσεως προ φόρων | 13,93 | 15,22 | 15,85 | 12,34 | -5,68 |

ΠΙΝΑΚΑΣ 3.6: ΚΑΤΑΣΤΑΣΗ ΑΠΟΤΕΛΕΣΜΑΤΩΝ ΧΡΗΣΕΩΣ ΜΕ ΒΑΣΗ ΑΝΑΛΥΣΗ ΔΕΙΚΤΩΝ ΜΕ ΕΤΟΣ ΒΑΣΗΣ ΤΟ 2007 (ΠΟΣΑ ΣΕ ΕΥΡΩ)

| | 2007 | | 2008 | | 2009 | | 2010 | | 2011 | |
|---|-------------------|------------|-------------------|---------------|-------------------|---------------|-------------------|--------------|--------------------|---------------|
| | Ποσό | % | Ποσό | % | Ποσό | % | Ποσό | % | Ποσό | % |
| I. Αποτελέσματα εκμετάλλευσης | | | | | | | | | | |
| Κύκλος εργασιών (πωλήσεις) | 387,990,414 | 100 | 401,697,807 | 103.53 | 402,957,006 | 103.86 | 319,467,571 | 82.34 | 274,897,960 | 70.85 |
| Μείον: Κόστος πωλήσεων | 234,492,453 | 100 | 245,123,555 | 104.53 | 243,207,193 | 103.72 | 178,543,113 | 76.14 | 178,447,398 | 76.10 |
| Μικτά αποτελέσματα εκμετάλλευσης | 153,497,961 | 100 | 156,574,252 | 102.00 | 159,749,812 | 104.07 | 140,924,457 | 91.81 | 96,450,562 | 62.84 |
| Πλέον: Άλλα έσοδα εκμετάλλευσης | 5,048,576 | 100 | 2,917,194 | 57.78 | 2,503,209 | 49.58 | 4,395,756 | 87.07 | 1,065,997 | 21.11 |
| Σύνολο | 158,546,537 | 100 | 159,491,446 | 100.60 | 162,253,022 | 102.34 | 145,320,213 | 91.66 | 97,516,559 | 61.51 |
| ΜΕΙΟΝ: 1. Έξοδα διοικητικής λειτουργίας | 10,089,229 | 100 | 11,272,139 | 111.72 | 11,749,965 | 116.46 | 13,424,015 | 133.05 | 9,706,117 | 96.20 |
| 2. Έξοδα λειτουργίας ερευνών ανάπτυξης | 5,653,451 | 100 | 6,705,849 | 118.62 | 6,508,304 | 115.12 | 5,145,431 | 91.01 | 4,083,820 | 72.24 |
| 3. Έξοδα λειτουργίας διάθεσης | 80,791,373 | 100 | 73,822,161 | 91.37 | 75,400,630 | 93.33 | 66,592,437 | 82.43 | 64,400,797 | 79.71 |
| Μερικά αποτελέσματα εκμετάλλευσης | 62,012,484 | 100 | 67,691,297 | 109.16 | 68,594,123 | 110.61 | 60,158,330 | 97.01 | 19,325,825 | 31.16 |
| ΠΛΕΟΝ: 1. Έσοδα συμμετοχών | 0 | 100 | 0 | | 0 | | 0 | | 0 | |
| 2. Έσοδα χρεογράφων | 0 | 100 | 0 | | 0 | | 0 | | 0 | |
| 3. Κέρδη πώλησης συμμετοχών & χρεογράφων | 0 | 100 | 0 | | 0 | | 0 | | 0 | |
| 4. Πιστωτικοί τόκοι και συναφή έσοδα | 219,786 | 100 | 490,933 | 223.37 | 48,856 | 22.23 | 478,580 | 217.75 | 291,293 | 132.53 |
| Μείον: 1. Διαφορές αποτίμησης συμμετοχών & χρεογράφων | 0 | 100 | 0 | | 0 | | 0 | | 0 | |
| 2. Έξοδα & ζημιές συμμετοχών & χρεογράφων | 0 | 100 | 0 | | 0 | | 0 | | 0 | |
| 3. Χρεωστικοί τόκοι και συναφή έξοδα | 328,995 | 100 | 158,580 | 48.20 | 157,330 | 47.82 | 255,319 | 77.61 | 42,669,290 | 12969.58 |
| Ολικά αποτελέσματα εκμετάλλευσης | 61,903,275 | 100 | 68,023,650 | 109.89 | 68,485,648 | 110.63 | 60,381,591 | 97.54 | -23,052,172 | -37.24 |
| II. Έκτακτα αποτελέσματα | | | | | | | | | | |
| 1. Έκτακτα και ανόργανα έσοδα | 130,525 | 100 | 39,379 | 30.17 | 5,923 | | 115,703 | 88.64 | 10,144 | 7.77 |
| 2. Έκτακτα κέρδη | 237,382 | 100 | 3,673,036 | 1547.31 | 77,926 | 32.83 | 75,321 | 31.73 | 10,111 | 4.26 |
| 3. Έσοδα προηγούμενων χρήσεων | 67,980 | 100 | 5,116 | 7.53 | 196,092 | 288.45 | 9,120 | 13.42 | -28,385 | -41.75 |
| 4. Έσοδα από προβλέψεις προηγούμενων χρήσεων | 7,987,615 | 100 | 3,028,493 | 37.91 | 9,185,753 | 115.00 | 5,798,724 | 72.60 | 3,218,427 | 40.29 |
| Μείον: | | | | | | | | | 0 | |
| 1. Έκτακτα και ανόργανα έξοδα | 525,923 | 100 | 45,664 | 8.68 | 12,147 | 2.31 | 35,732 | 6.79 | 13,774 | 2.62 |
| 2. Έκτακτες ζημιές | 1,321,274 | 100 | 1,304,380 | 98.72 | 3,197,801 | 242.02 | 1,555,783 | 117.75 | 1,754,815 | 132.81 |
| 3. Έξοδα προηγούμενων χρήσεων | 44,766 | 100 | 100,904 | 225.40 | 111,363 | 248.77 | 48,632 | 108.64 | 12,010 | 26.83 |
| 4. Προβλέψεις για έκτακτους κινδύνους | 14,370,334 | 100 | 12,167,521 | 84.67 | 10,755,504 | 74.85 | 25,327,342 | 176.25 | -6,000,000 | -41.75 |
| Οργανικά και έκτακτα αποτελέσματα | 54,064,481 | 100 | 61,151,205 | 113.11 | 63,874,528 | 118.15 | 39,412,972 | 72.90 | -15,622,474 | -28.90 |
| ΜΕΙΟΝ: | | | | | | | | | | |
| Σύνολο αποσβέσεων πάγιων στοιχείων | 1,133,785 | 100 | 844,222 | 74.46 | 703,068 | 62.01 | 634,396 | 55.95 | 508,495 | 44.85 |
| Μείον: οι από αυτές ενσωματωμένες στο λειτουργικό κόστος | 1,133,785 | 100 | 844,222 | 74.46 | 703,068 | 62.01 | 634,396 | 55.95 | 508,495 | 44.85 |
| Καθαρά αποτελέσματα χρήσεως προ φόρων | 54,064,481 | 100 | 61,151,205 | 113.11 | 63,874,528 | 118.15 | 39,412,972 | 72.90 | -15,622,474 | -28.90 |

ΕΤΑΙΡΕΙΑ 4: ASTRAZENECA A.E.

**ΠΙΝΑΚΑΣ 4.1: ΙΣΟΛΟΓΙΣΜΟΣ ΣΕ ΚΑΘΕΤΗ ΜΟΡΦΗ
(ΠΟΣΑ ΣΕ ΕΥΡΩ)**

| | 2007 | 2008 | 2009 | 2010 | 2011 |
|---|------------------|------------------|------------------|------------------|------------------|
| | Ποσό | Ποσό | Ποσό | Ποσό | Ποσό |
| ΕΝΕΡΓΗΤΙΚΟ | | | | | |
| Β. ΕΞΟΔΑ ΕΓΚΑΤΑΣΤΑΣΗΣ | | | | | |
| 1. Έξοδα ίδρυσης και πρώτης εγκατάστασης | 0 | 0 | 0 | 0 | 0 |
| 2. Συναλλαγματικές διαφορές για πάγια στοιχεία | 0 | 0 | 0 | 0 | 0 |
| 3. Τόκοι κατασκευαστικής περιόδου | 0 | 0 | 0 | 0 | 0 |
| 4. Λοιπά έξοδα εγκατάστασης | 170.537 | 175.618 | 175.618 | 175.618 | 175.618 |
| | 170.537 | 175.618 | 175.618 | 175.618 | 175.618 |
| Αποσβασθέντα | 168.857 | 174.759 | 175.528 | 175.618 | 175.618 |
| Σύνολο εξόδων εγκατάστασης | 1.680 | 859 | 90 | 0 | 0 |
| Γ. ΠΑΓΙΟ ΕΝΕΡΓΗΤΙΚΟ | | | | | |
| I. Ασώματες ακινητοποιήσεις | | | | | |
| 1. Έξοδα ερευνών & ανάπτυξης | 0 | 0 | 0 | 0 | 0 |
| 2. Παραχωρήσεις & δικαιώματα βιομηχανικής ιδιοκτησίας | 0 | 0 | 0 | 0 | 0 |
| 3. Υπεραξία επιχείρησης | 0 | 0 | 0 | 0 | 0 |
| 4. Προκαταβολές κτήσεως ασωμάτων ακινητοποιήσεων | 0 | 0 | 0 | 0 | 0 |
| 5. Λοιπές ασώματες ακινητοποιήσεις | 0 | 0 | 0 | 0 | 8.048.652 |
| | 0 | 0 | 0 | 0 | 8.048.652 |
| Αποσβασθείσες | | | | | 1.609.730 |
| | 0 | 0 | 0 | 0 | 6.438.921 |
| II. Ενσώματες ακινητοποιήσεις | | | | | |
| 1. Γήπεδα - Οικόπεδα | 811.038 | 1.135.454 | 1.135.454 | 1.135.454 | 1.135.454 |
| 2. Ορυχεία, μεταλλεία κ.λ.π. | 0 | 0 | 0 | 0 | 0 |
| 3. Κτίρια και τεχνικά έργα | 3.400.267 | 4.125.441 | 4.176.315 | 4.194.877 | 4.337.635 |
| 4. Μηχανήματα-τεχνικές εγκατ/σεις & λοιπός μηχ/κος εξοπλισμός | 0 | 0 | 0 | 0 | 0 |
| 5. Μεταφορικά μέσα | 99.451 | 112.451 | 112.451 | 118.351 | 112.099 |
| 6. Έπιπλα και λοιπός εξοπλισμός | 3.091.560 | 2.927.314 | 3.260.590 | 2.850.436 | 2.744.829 |
| 7. Ακινητοποιήσεις υπό εκτέλεση & προκαταβολές | 0 | 0 | 0 | 0 | 0 |
| | 7.402.316 | 8.300.660 | 8.684.810 | 8.299.118 | 8.330.017 |
| Αποσβασθείσες | 4.390.147 | 4.836.674 | 5.225.140 | 5.127.219 | 5.426.383 |
| | 3.012.169 | 3.463.986 | 3.459.670 | 3.171.899 | 2.903.633 |
| III. Συμμετοχές & άλλες μακροπρόθεσμες χρημ/κές απαιτήσεις | | | | | |
| 1. Συμμετοχές σε συνδεδεμένες επιχειρήσεις | 0 | 0 | 0 | 0 | 0 |
| 2. Συμμετοχές σε λοιπές επιχειρήσεις | 0 | 0 | 0 | 0 | 0 |
| 3. Μακροπρόθεσμες απαιτήσεις κατά συνδεδεμένων επιχειρήσεων | 0 | 0 | 0 | 0 | 0 |
| 4. Μακροπ/θεσμες απαιτήσεις κατά λοιπών συμμετοχικών επιχ/σεων | 0 | 0 | 0 | 0 | 0 |
| 5. Γραμμάτια εισπρακτέα μακροπρόθεσμης λήξεως | 0 | 0 | 0 | 0 | 0 |
| 6. Τίτλοι με χαρακτήρα ακινητοποιήσεων | 0 | 0 | 0 | 0 | 0 |
| 7. Λοιπές Μακροπρόθεσμες Απαιτήσεις | 100.432 | 106.736 | 111.409 | 111.684 | 100.156 |
| | 100.432 | 106.736 | 111.409 | 111.684 | 100.156 |
| Σύνολο πάγιου ενεργητικού (ΓI+ΓII+ΓIII) | 3.112.601 | 3.570.722 | 3.571.078 | 3.283.583 | 9.442.710 |
| Δ. ΚΥΚΛΟΦΟΡΟΥΝ ΕΝΕΡΓΗΤΙΚΟ | | | | | |
| I. Αποθέματα | | | | | |
| 1. Εμπορεύματα | 24.684.700 | 23.653.302 | 20.054.133 | 24.766.658 | 19.405.513 |
| 2. Προϊόντα έτοιμα και ημιτελή - υποπροϊόντα & υπολείμματα | 0 | 0 | 0 | 0 | 0 |
| 3. Παραγωγή σε εξέλιξη | 0 | 0 | 0 | 0 | 0 |
| 4. Α' & Β' ύλες - αναλώσιμα υλικά-ανταλλακτικά & είδη συσκευασίας | 0 | 0 | 0 | 0 | 0 |
| 5. Προκαταβολές για αγορές αποθεμάτων | 0 | 0 | 0 | 0 | 0 |
| | 24.684.700 | 23.653.302 | 20.054.133 | 24.766.658 | 19.405.513 |

| | | | | | |
|--|--------------------|-------------------|-------------------|--------------------|-------------------|
| II. Απαιτήσεις | | | | | |
| 1. Πελάτες | 22.819.439 | 28.882.649 | 34.394.179 | 33.812.818 | 13.113.847 |
| 2α. Γραμμάτια εισπρακτέα | 0 | 0 | 0 | 0 | 0 |
| 2β. Επιταγές εισπρακτέες | 20.581.960 | 19.089.504 | 21.294.392 | 17.328.533 | 14.450.884 |
| 3α. Γραμμάτια σε καθυστέρηση | 0 | 0 | 0 | 0 | 0 |
| 3β. Επιταγές σε καθυστέρηση | 0 | 0 | 0 | 0 | 0 |
| 4. Κεφάλαιο εισπρακτέο σε επόμενη χρήση | 0 | 0 | 0 | 0 | 0 |
| 5. Βραχυπρόθεσμες απαιτήσεις κατά συνδεδεμένων επιχειρήσεων | 0 | 0 | 0 | 0 | 0 |
| 6. Βραχυπ/θεσμες απαιτήσεις κατά λοιπών συμμετοχικών επιχ/σεων | 0 | 0 | 0 | 0 | 0 |
| 7. Απαιτήσεις κατά οργάνων διοίκησης | 0 | 0 | 0 | 0 | 0 |
| 8. Δεσμευμένοι λογαριαμοί καταθέσεων | 0 | 0 | 0 | 0 | 0 |
| 9. Μακροπρόθεσμες απαιτήσεις εισπρακτέες στην επόμενη χρήση | 0 | 0 | 0 | 0 | 0 |
| 10. Επιφαλείς-επίδοκοι πελάτες & χρεώστες | 11.012 | 0 | 0 | 0 | 1.300.002 |
| 11. Χρεώστες διάφοροι | 5.027.020 | 4.658.197 | 3.592.575 | 5.329.088 | 5.958.856 |
| 12. Λογαριασμοί διαχειρήσεως προκαταβολών και πιστώσεων | 241.863 | 232.326 | 218.053 | 212.087 | 83.211 |
| | 48.681.294 | 52.862.676 | 59.499.199 | 56.682.527 | 34.906.800 |
| III. Χρεόγραφα | | | | | |
| 1. Μετοχές | 0 | 0 | 0 | 0 | 0 |
| 2. Ομολογίες | 0 | 0 | 0 | 5.526.723 | 18.401.326 |
| 3. Λοιπά χρεόγραφα | 0 | 0 | 0 | 0 | 0 |
| 4. Ίδιες μετοχές | 0 | 0 | 0 | 0 | 0 |
| | 0 | 0 | 0 | 5.526.723 | 18.401.326 |
| IV. Διαθέσιμα | | | | | |
| 1. Ταμείο | 1.418.891 | 8.883 | 842 | 463 | 0 |
| 2. Ληγμένα τοκομερίδια εισπρακτέα | 0 | 0 | 0 | 0 | 0 |
| 3. Καταθέσεις όψεως και προθεσμίας | 32.529.612 | 12.023.374 | 12.104.848 | 12.309.450 | 10.165.015 |
| | 33.948.503 | 12.032.257 | 12.105.690 | 12.309.913 | 10.165.015 |
| Σύνολο κυκλοφορούντος ενεργητικού(ΔΙ+ΔΙΙ+ΔΙΙΙ+ΔΙΥ) | 107.314.497 | 88.548.235 | 91.659.022 | 99.285.821 | 82.878.654 |
| E. ΜΕΤΑΒΑΤΙΚΟΙ ΛΟΓΑΡΙΑΣΜΟΙ ΕΝΕΡΓΗΤΙΚΟΥ | | | | | |
| 1. Έξοδα επόμενων χρήσεων | 78.368 | 35.735 | 40.226 | 14.470 | 1.098.100 |
| 2. Έσοδα χρήσεως εισπρακτέα | 0 | 0 | 0 | 0 | 0 |
| 3. Λοιποί μεταβατικοί λογαριαμοί | 349.329 | 1.923.139 | 0 | 0 | 0 |
| Σύνολο μεταβατικών λ/σμών ενεργητικού | 427.697 | 1.958.874 | 40.226 | 14.470 | 1.098.100 |
| ΓΕΝΙΚΟ ΣΥΝΟΛΟ ΕΝΕΡΓΗΤΙΚΟΥ (B+Γ+Δ+E) | 110.856.475 | 94.078.691 | 95.270.418 | 102.583.873 | 93.419.464 |
| Γ. ΥΠΟΧΡΕΩΣΕΙΣ | | | | | |
| II. Βραχυπρόθεσμες Υποχρεώσεις | | | | | |
| 1. Προμηθευτές | 47.153.410 | 40.383.351 | 32.570.091 | 3.472.303 | 2.723.874 |
| 2α. Γραμμάτια πληρωτέα | 0 | 0 | 0 | 0 | 0 |
| 2β. Επιταγές πληρωτέες | 0 | 0 | 0 | 0 | 0 |
| 3. Τράπεζες λογαριαμός βραχυπρόθεσμων υποχρεώσεων | 0 | 1.049 | 0 | 0 | 0 |
| 4. Προκαταβολές πελατών | 6.831 | 37.574 | 130.011 | 34.769 | 69.310 |
| 5. Υποχρεώσεις από φόρους & τέλη | 11.989.891 | 7.501.258 | 6.830.577 | 4.204.318 | 1.416.357 |
| 6. Ασφαλιστικοί οργανισμοί | 792.799 | 794.890 | 867.764 | 883.597 | 907.334 |
| 7. Μακροπρόθεσμες υποχρεώσεις πληρωτέες στην επόμενη χρήση | 0 | 0 | 0 | 0 | 0 |
| 8. Υποχρεώσεις προς συνδεδεμένες επιχειρήσεις | 0 | 0 | 0 | 56.091.736 | 52.021.116 |
| 9. Υποχρεώσεις προς λοιπές συμμετοχικές επιχειρήσεις | 0 | 0 | 0 | 0 | 0 |
| 10. Μερίσματα πληρωτέα | 11.861.784 | 0 | 0 | 0 | 0 |
| 11. Πιστωτές διάφοροι | 118.546 | 112.063 | 111.040 | 0 | 46.982 |
| | 71.923.262 | 48.830.186 | 40.509.483 | 64.686.724 | 57.184.973 |
| ΣΥΝΟΛΟ ΚΑΘΑΡΟΥ ΕΝΕΡΓΗΤΙΚΟΥ | 38.933.213 | 45.248.504 | 54.760.935 | 37.897.150 | 36.234.491 |

| | | | | | |
|---|-------------------|-------------------|-------------------|-------------------|-------------------|
| I. Μακροπρόθεσμες Υποχρεώσεις | | | | | |
| 1. Ομολογιακά δάνεια | 0 | 0 | 0 | 0 | 0 |
| 2. Δάνεια τραπεζών | 0 | 0 | 0 | 0 | 0 |
| 3. Δάνεια ταμειωτηρίων | 0 | 0 | 0 | 0 | 0 |
| 4. Μακροπρόθεσμες υποχρεώσεις προς συνδεδεμένες επιχειρήσεις | 0 | 0 | 0 | 0 | 0 |
| 5. Μακροπ/σμες υποχρεώσεις προς λοιπές συμμετοχικές επιχει/σεις | 0 | 0 | 0 | 0 | 0 |
| 6. Τράπεζες λ/σμος μακροπ/σμων χρημ/σεων με εγγύηση γρ.εισ. | 0 | 0 | 0 | 0 | 0 |
| 7. Γραμμάτια πληρωτέα μακροπρόθεσμης λήξεως | 0 | 0 | 0 | 0 | 0 |
| 8. Λοιπές μακροπρόθεσμες υποχρεώσεις | 0 | 0 | 0 | 0 | 0 |
| | 0 | 0 | 0 | 0 | 0 |
| A. ΙΔΙΑ ΚΕΦΑΛΑΙΑ | | | | | |
| I. Κεφάλαιο Μετοχικό | | | | | |
| 1. Καταβλημένο | 2.674.200 | 2.674.200 | 2.674.200 | 3.207.600 | 3.207.600 |
| 2. Οφειλόμενο | 0 | 0 | 0 | 0 | 0 |
| 3. Αποσβεσμένο | 0 | 0 | 0 | 0 | 0 |
| | 2.674.200 | 2.674.200 | 2.674.200 | 3.207.600 | 3.207.600 |
| II. Διαφορά από έκδοση μετοχών υπέρ το άρτιο | 1.122.524 | 1.122.524 | 1.122.524 | 1.122.524 | 1.122.524 |
| | 1.122.524 | 1.122.524 | 1.122.524 | 1.122.524 | 1.122.524 |
| III. Διαφορές αναπροσαρμογής-επιχορηγήσεις επενδύσεων | | | | | |
| 1. Διαφορές από αναπροσαρμογή συμμετοχών & χρεογράφων | 0 | 0 | 0 | 0 | 0 |
| 2. Διαφορές από αναπροσαρμογή λοιπών περιουσιακών στοιχείων | 2 | 533.407 | 533.407 | 7 | 7 |
| 3. Επιχορηγήσεις επενδύσεων πάγιου ενεργητικού | 0 | 0 | 0 | 0 | 0 |
| | 2 | 533.407 | 533.407 | 7 | 7 |
| IV. Αποθεματικά Κεφάλαια | | | | | |
| 1. Τακτικό Αποθεματικό | 891.400 | 891.400 | 891.400 | 891.400 | 1.069.200 |
| 2. Αποθεματικά καταστατικού | 0 | 0 | 0 | 0 | 0 |
| 3. Ειδικά αποθεματικά | 0 | 0 | 0 | 0 | 0 |
| 4. Έκτακτα αποθεματικά | 115.124 | 115.124 | 115.124 | 115.124 | 115.124 |
| 5. Αφορολόγητα Αποθεματικά ειδικών διατάξεων | 1.298.823 | 1.298.823 | 1.298.823 | 1.298.823 | 1.298.823 |
| 6. Αποθεματικό για ίδιες μετοχές | 0 | 0 | 0 | 0 | 0 |
| | 2.305.347 | 2.305.347 | 2.305.347 | 2.305.347 | 2.483.147 |
| V. Αποτελέσματα εις νέο | | | | | |
| 1.Υπόλοιπο κερδών χρήσεως εις νέο | 17.158.696 | 19.746.764 | 22.997.632 | 0 | 7.800.733 |
| 2.Υπόλοιπο ζημιών χρήσεως εις νέο | 0 | 0 | 0 | -492.040 | 0 |
| 3.Υπόλοιπο ζημιών προηγούμενων χρήσεων | 0 | 0 | 0 | 0 | 0 |
| | 17.158.696 | 19.746.764 | 22.997.632 | -492.040 | 7.800.733 |
| Σύνολο Ιδίων κεφαλαίων (AI+AII+AIII+AIV+AV) | 23.260.768 | 26.382.241 | 29.633.110 | 6.143.438 | 14.614.011 |
| B. ΠΡΟΒΛΕΨΕΙΣ ΓΙΑ ΚΙΝΔΥΝΟΥΣ ΚΑΙ ΕΞΟΔΑ | | | | | |
| 1. Προβλέψεις για αποζημίωση προσωπικού | 1.732.492 | 1.711.762 | 1.885.212 | 2.061.204 | 2.179.786 |
| 2. Λοιπές Προβλέψεις | 13.886.951 | 16.963.870 | 23.065.659 | 27.352.393 | 16.904.893 |
| Σύνολο προβλέψεων για κινδύνους και έξοδα | 15.619.443 | 18.675.632 | 24.950.871 | 29.413.597 | 19.084.679 |
| Δ. ΜΕΤΑΒΑΤΙΚΟΙ ΛΟΓΑΡΙΑΣΜΟΙ ΠΑΘΗΤΙΚΟΥ | | | | | |
| 1. Έσοδα επόμενων χρήσεων | 0 | 0 | 0 | 0 | 0 |
| 2. Έξοδα χρήσεως δεδουλευμένα | 53.002 | 190.631 | 176.954 | 2.340.115 | 2.535.801 |
| 3. Λοιποί μεταβατικοί λογαριαμοί | 0 | 0 | 0 | 0 | 0 |
| Σύνολο μεταβατικών λ/σμών παθητικού | 53.002 | 190.631 | 176.954 | 2.340.115 | 2.535.801 |
| ΑΠΑΣΧΟΛΗΘΕΝΤΑ ΚΕΦΑΛΑΙΑ | 38.933.213 | 45.248.504 | 54.760.935 | 37.897.150 | 36.234.491 |
| B. ΠΡΟΒΛΕΨΕΙΣ ΓΙΑ ΚΙΝΔΥΝΟΥΣ ΚΑΙ ΕΞΟΔΑ | | | | | |
| 1. Προβλέψεις για αποζημίωση προσωπικού | 1.732.492 | 1.711.762 | 1.885.212 | 2.061.204 | 2.179.786 |
| 2. Λοιπές Προβλέψεις | 13.886.951 | 16.963.870 | 23.065.659 | 27.352.393 | 16.904.893 |
| Σύνολο προβλέψεων για κινδύνους και έξοδα | 15.619.443 | 18.675.632 | 24.950.871 | 29.413.597 | 19.084.679 |
| Δ. ΜΕΤΑΒΑΤΙΚΟΙ ΛΟΓΑΡΙΑΣΜΟΙ ΠΑΘΗΤΙΚΟΥ | | | | | |
| 1. Έσοδα επόμενων χρήσεων | 0 | 0 | 0 | 0 | 0 |
| 2. Έξοδα χρήσεως δεδουλευμένα | 53.002 | 190.631 | 176.954 | 2.340.115 | 2.535.801 |
| 3. Λοιποί μεταβατικοί λογαριαμοί | 0 | 0 | 0 | 0 | 0 |
| Σύνολο μεταβατικών λ/σμών παθητικού | 53.002 | 190.631 | 176.954 | 2.340.115 | 2.535.801 |
| ΑΠΑΣΧΟΛΗΘΕΝΤΑ ΚΕΦΑΛΑΙΑ | 38.933.213 | 45.248.504 | 54.760.935 | 37.897.150 | 36.234.491 |

ΠΙΝΑΚΑΣ 4.2: ΙΣΟΛΟΓΙΣΜΟΣ ΜΕ ΒΑΣΗ ΑΝΑΛΥΣΗ ΚΟΙΝΟΥ ΜΕΓΕΘΟΥΣ
(ΠΟΣΑ ΣΕ ΕΥΡΩ)

| | 2007 | 2008 | 2009 | 2010 | 2011 |
|---|-------------|-------------|-------------|-------------|-------------|
| | % | % | % | % | % |
| ΕΝΕΡΓΗΤΙΚΟ | | | | | |
| Β. ΕΞΟΔΑ ΕΓΚΑΤΑΣΤΑΣΗΣ | | | | | |
| 1. Έξοδα ίδρυσης και πρώτης εγκατάστασης | 0,00 | 0,00 | 0,00 | 0,00 | 0,00 |
| 2. Συναλλαγματικές διαφορές για πάγια στοιχεία | 0,00 | 0,00 | 0,00 | 0,00 | 0,00 |
| 3. Τόκοι κατασκευαστικής περιόδου | 0,00 | 0,00 | 0,00 | 0,00 | 0,00 |
| 4. Λοιπά έξοδα εγκατάστασης | 0,15 | 0,19 | 0,18 | 0,17 | 0,19 |
| | 0,15 | 0,19 | 0,18 | 0,17 | 0,19 |
| Αποσβεσθέντα | 0,15 | 0,19 | 0,18 | 0,17 | 0,19 |
| Σύνολο εξόδων εγκατάστασης | 0,00 | 0,00 | 0,00 | 0,00 | 0,00 |
| Γ. ΠΑΓΙΟ ΕΝΕΡΓΗΤΙΚΟ | | | | | |
| I. Ασώματες ακινητοποιήσεις | | | | | |
| 1. Έξοδα ερευνών & ανάπτυξης | 0,00 | 0,00 | 0,00 | 0,00 | 0,00 |
| 2. Παραχωρήσεις & δικαιώματα βιομηχανικής ιδιοκτησίας | 0,00 | 0,00 | 0,00 | 0,00 | 0,00 |
| 3. Υπεραξία επιχείρησης | 0,00 | 0,00 | 0,00 | 0,00 | 0,00 |
| 4. Προκαταβολές κτήσεως ασωμάτων ακινητοποιήσεων | 0,00 | 0,00 | 0,00 | 0,00 | 0,00 |
| 5. Λοιπές ασώματες ακινητοποιήσεις | 0,00 | 0,00 | 0,00 | 0,00 | 8,62 |
| | 0,00 | 0,00 | 0,00 | 0,00 | 8,62 |
| Αποσβεσθείσες | 0,00 | 0,00 | 0,00 | 0,00 | 1,72 |
| | 0,00 | 0,00 | 0,00 | 0,00 | 6,89 |
| II. Ενσώματες ακινητοποιήσεις | | | | | |
| 1. Γήπεδα - Οικόπεδα | 0,73 | 1,21 | 1,19 | 1,11 | 1,22 |
| 2. Ορυχεία, μεταλλεία κ.λ.π. | 0,00 | 0,00 | 0,00 | 0,00 | 0,00 |
| 3. Κτίρια και τεχνικά έργα | 3,07 | 4,39 | 4,38 | 4,09 | 4,64 |
| 4. Μηχανήματα-τεχνικές εγκατ/σεις & λοιπός μηχ/κος εξοπλισμός | 0,00 | 0,00 | 0,00 | 0,00 | 0,00 |
| 5. Μεταφορικά μέσα | 0,09 | 0,12 | 0,12 | 0,12 | 0,12 |
| 6. Έπιπλα και λοιπος εξοπλισμός | 2,79 | 3,11 | 3,42 | 2,78 | 2,94 |
| 7. Ακινητοποιήσεις υπό εκτέλεση & προκαταβολές | 0,00 | 0,00 | 0,00 | 0,00 | 0,00 |
| | 6,68 | 8,82 | 9,12 | 8,09 | 8,92 |
| Αποσβεσθείσες | 3,96 | 5,14 | 5,48 | 5,00 | 5,81 |
| | 2,72 | 3,68 | 3,63 | 3,09 | 3,11 |
| III. Συμμετοχές & άλλες μακροπρόθεσμες χρημ/κές απαιτήσεις | | | | | |
| 1. Συμμετοχές σε συνδεδεμένες επιχειρήσεις | 0,00 | 0,00 | 0,00 | 0,00 | 0,00 |
| 2. Συμμετοχές σε λοιπές επιχειρήσεις | 0,00 | 0,00 | 0,00 | 0,00 | 0,00 |
| 3. Μακροπρόθεσμες απαιτήσεις κατά συνδεδεμένων επιχειρήσεων | 0,00 | 0,00 | 0,00 | 0,00 | 0,00 |
| 4. Μακροπ/θεσμες απαιτήσεις κατά λοιπών συμμετοχικών επιχ/σεων | 0,00 | 0,00 | 0,00 | 0,00 | 0,00 |
| 5. Γραμμάτια εισπρακτέα μακροπρόθεσμης λήξεως | 0,00 | 0,00 | 0,00 | 0,00 | 0,00 |
| 6. Τίτλοι με χαρακτήρα ακινητοποιήσεων | 0,00 | 0,00 | 0,00 | 0,00 | 0,00 |
| 7. Λοιπές Μακροπρόθεσμες Απαιτήσεις | 0,09 | 0,11 | 0,12 | 0,11 | 0,11 |
| | 0,09 | 0,11 | 0,12 | 0,11 | 0,11 |
| Σύνολο πάγιου ενεργητικού (ΓI+ΓII+ΓIII) | 2,81 | 3,80 | 3,75 | 3,20 | 3,22 |
| Δ. ΚΥΚΛΟΦΟΡΟΥΝ ΕΝΕΡΓΗΤΙΚΟ | | | | | |
| I. Αποθέματα | | | | | |
| 1. Εμπορεύματα | 22,27 | 25,14 | 21,05 | 24,14 | 20,77 |
| 2. Προϊόντα έτοιμα και ημιτελή - υποπροϊόντα & υπολείμματα | 0,00 | 0,00 | 0,00 | 0,00 | 0,00 |
| 3. Παραγωγή σε εξέλιξη | 0,00 | 0,00 | 0,00 | 0,00 | 0,00 |
| 4. Α' & Β' ύλες - αναλώσιμα υλικά-ανταλακτικά & είδη συσκευασίας | 0,00 | 0,00 | 0,00 | 0,00 | 0,00 |
| 5. Προκαταβολές για αγορές αποθεμάτων | 0,00 | 0,00 | 0,00 | 0,00 | 0,00 |
| | 22,27 | 25,14 | 21,05 | 24,14 | 20,77 |

| | | | | | |
|--|--------------|--------------|--------------|--------------|--------------|
| II. Απαιτήσεις | | | | | |
| 1. Πελάτες | 20,58 | 30,70 | 36,10 | 32,96 | 14,04 |
| 2α. Γραμμάτια εισπρακτέα | 0,00 | 0,00 | 0,00 | 0,00 | 0,00 |
| 2β. Επιταγές εισπρακτέες | 18,57 | 20,29 | 22,35 | 16,89 | 15,47 |
| 3α. Γραμμάτια σε καθυστέρηση | 0,00 | 0,00 | 0,00 | 0,00 | 0,00 |
| 3β. Επιταγές σε καθυστέρηση | 0,00 | 0,00 | 0,00 | 0,00 | 0,00 |
| 4. Κεφάλαιο εισπρακτέο σε επόμενη χρήση | 0,00 | 0,00 | 0,00 | 0,00 | 0,00 |
| 5. Βραχυπρόθεσμες απαιτήσεις κατά συνδεδεμένων επιχειρήσεων | 0,00 | 0,00 | 0,00 | 0,00 | 0,00 |
| 6. Βραχυπ/θεσμες απαιτήσεις κατά λοιπών συμμετοχικών επιχ/σεων | 0,00 | 0,00 | 0,00 | 0,00 | 0,00 |
| 7. Απαιτήσεις κατά οργάνων διοίκησης | 0,00 | 0,00 | 0,00 | 0,00 | 0,00 |
| 8. Δεσμευμένοι λογαριαμοί καταθέσεων | 0,00 | 0,00 | 0,00 | 0,00 | 0,00 |
| 9. Μακροπρόθεσμες απαιτήσεις εισπρακτέες στην επόμενη χρήση | 0,00 | 0,00 | 0,00 | 0,00 | 0,00 |
| 10. Επισφαλείς-επίδικοι πελάτες & χρεώστες | 0,01 | 0,00 | 0,00 | 0,00 | 1,39 |
| 11. Χρεώστες διάφοροι | 4,53 | 4,95 | 3,77 | 5,19 | 6,38 |
| 12. Λογαριασμοί διαχείρισης προκαταβολών και πιστώσεων | 0,22 | 0,25 | 0,23 | 0,21 | 0,09 |
| | 43,91 | 56,19 | 62,45 | 55,25 | 37,37 |
| III. Χρεόγραφα | | | | | |
| 1. Μετοχές | 0,00 | 0,00 | 0,00 | 0,00 | 0,00 |
| 2. Ομολογίες | 0,00 | 0,00 | 0,00 | 5,39 | 19,70 |
| 3. Λοιπά χρεόγραφα | 0,00 | 0,00 | 0,00 | 0,00 | 0,00 |
| 4. Ίδιες μετοχές | 0,00 | 0,00 | 0,00 | 0,00 | 0,00 |
| | 0,00 | 0,00 | 0,00 | 5,39 | 19,70 |
| IV. Διαθέσιμα | | | | | |
| 1. Ταμείο | 1,28 | 0,01 | 0,00 | 0,00 | 0,00 |
| 2. Ληγμένα τοκομερίδια εισπρακτέα | 0,00 | 0,00 | 0,00 | 0,00 | 0,00 |
| 3. Καταθέσεις όψεως και προθεσμίας | 29,34 | 12,78 | 12,71 | 12,00 | 10,88 |
| | 30,62 | 12,79 | 12,71 | 12,00 | 10,88 |
| Σύνολο κυκλοφορούντος ενεργητικού(ΔI+ΔII+ΔIII+ΔIV) | 96,80 | 94,12 | 96,21 | 96,79 | 88,72 |
| E. ΜΕΤΑΒΑΤΙΚΟΙ ΛΟΓΑΡΙΑΣΜΟΙ ΕΝΕΡΓΗΤΙΚΟΥ | | | | | |
| 1. Έσοδα επόμενων χρήσεων | 0,07 | 0,04 | 0,04 | 0,01 | 1,18 |
| 2. Έσοδα χρήσεως εισπρακτέα | 0,00 | 0,00 | 0,00 | 0,00 | 0,00 |
| 3. Λοιποί μεταβατικοί λογαριαμοί | 0,32 | 2,04 | 0,00 | 0,00 | 0,00 |
| Σύνολο μεταβατικών λ/σμών ενεργητικού | 0,39 | 2,08 | 0,04 | 0,01 | 1,18 |
| ΓΕΝΙΚΟ ΣΥΝΟΛΟ ΕΝΕΡΓΗΤΙΚΟΥ (B+Γ+Δ+E) | 100 | 100 | 100 | 100 | 100 |
| Γ. ΥΠΟΧΡΕΩΣΕΙΣ | | | | | |
| II. Βραχυπρόθεσμες Υποχρεώσεις | | | | | |
| 1. Προμηθευτές | 42,54 | 42,93 | 34,19 | 3,38 | 2,92 |
| 2α. Γραμμάτια πληρωτέα | 0,00 | 0,00 | 0,00 | 0,00 | 0,00 |
| 2β. Επιταγές πληρωτέες | 0,00 | 0,00 | 0,00 | 0,00 | 0,00 |
| 3. Τράπεζες λογαριαμός βραχυπρόθεσμων υποχρεώσεων | 0,00 | 0,00 | 0,00 | 0,00 | 0,00 |
| 4. Προκαταβολές πελατών | 0,01 | 0,04 | 0,14 | 0,03 | 0,07 |
| 5. Υποχρεώσεις από φόρους & τέλη | 10,82 | 7,97 | 7,17 | 4,10 | 1,52 |
| 6. Ασφαλιστικοί οργανισμοί | 0,72 | 0,84 | 0,91 | 0,86 | 0,97 |
| 7. Μακροπρόθεσμες υποχρεώσεις πληρωτέες στην επόμενη χρήση | 0,00 | 0,00 | 0,00 | 0,00 | 0,00 |
| 8. Υποχρεώσεις προς συνδεδεμένες επιχειρήσεις | 0,00 | 0,00 | 0,00 | 54,68 | 55,69 |
| 9. Υποχρεώσεις προς λοιπές συμμετοχικές επιχειρήσεις | 0,00 | 0,00 | 0,00 | 0,00 | 0,00 |
| 10. Μερίσματα πληρωτέα | 10,70 | 0,00 | 0,00 | 0,00 | 0,00 |
| 11. Πιστωτές διάφοροι | 0,11 | 0,12 | 0,12 | 0,00 | 0,05 |
| | 64,88 | 51,90 | 42,52 | 63,06 | 61,21 |
| ΣΥΝΟΛΟ ΚΑΘΑΡΟΥ ΕΝΕΡΓΗΤΙΚΟΥ | | | | | |

| | | | | | |
|---|--------------|--------------|--------------|--------------|--------------|
| I. Μακροπρόθεσμες Υποχρεώσεις | | | | | |
| 1. Ομολογιακά δάνεια | 0,00 | 0,00 | 0,00 | 0,00 | 0,00 |
| 2. Δάνεια τραπεζών | 0,00 | 0,00 | 0,00 | 0,00 | 0,00 |
| 3. Δάνεια ταμειωτηρίων | 0,00 | 0,00 | 0,00 | 0,00 | 0,00 |
| 4. Μακροπρόθεσμες υποχρεώσεις προς συνδεδεμένες επιχειρήσεις | 0,00 | 0,00 | 0,00 | 0,00 | 0,00 |
| 5. Μακροπ/σμες υποχρεώσεις προς λοιπές συμμετοχικές επιχ/σεις | 0,00 | 0,00 | 0,00 | 0,00 | 0,00 |
| 6. Τράπεζες λ/σμος μακροπ/σμων χρημ/σεων με εγγύηση γρ.εισ. | 0,00 | 0,00 | 0,00 | 0,00 | 0,00 |
| 7. Γραμμάτια πληρωτέα μακροπρόθεσμης λήξεως | 0,00 | 0,00 | 0,00 | 0,00 | 0,00 |
| 8. Λοιπές μακροπρόθεσμες υποχρεώσεις | 0,00 | 0,00 | 0,00 | 0,00 | 0,00 |
| | 0,00 | 0,00 | 0,00 | 0,00 | 0,00 |
| A. ΙΔΙΑ ΚΕΦΑΛΑΙΑ | | | | | |
| I. Κεφάλαιο Μετοχικό | | | | | |
| 1. Καταβλημένο | 2,41 | 2,84 | 2,81 | 3,13 | 3,43 |
| 2. Οφειλόμενο | 0,00 | 0,00 | 0,00 | 0,00 | 0,00 |
| 3. Αποσβεσμένο | 0,00 | 0,00 | 0,00 | 0,00 | 0,00 |
| | 2,41 | 2,84 | 2,81 | 3,13 | 3,43 |
| II. Διαφορά από έκδοση μετοχών υπέρ το άρτιο | 1,01 | 1,19 | 1,18 | 1,09 | 1,20 |
| | 1,01 | 1,19 | 1,18 | 1,09 | 1,20 |
| III. Διαφορές αναπροσαρμογής-επιχορηγήσεις επενδύσεων | | | | | |
| 1. Διαφορές από αναπροσαρμογή συμμετοχών & χρεογράφων | 0,00 | 0,00 | 0,00 | 0,00 | 0,00 |
| 2. Διαφορές από αναπροσαρμογή λοιπών περιουσιακών στοιχείων | 0,00 | 0,57 | 0,56 | 0,00 | 0,00 |
| 3. Επιχορηγήσεις επενδύσεων πάγιου ενεργητικού | 0,00 | 0,00 | 0,00 | 0,00 | 0,00 |
| | 0,00 | 0,57 | 0,56 | 0,00 | 0,00 |
| IV. Αποθεματικά Κεφάλαια | | | | | |
| 1. Τακτικό Αποθεματικό | 0,80 | 0,95 | 0,94 | 0,87 | 1,14 |
| 2. Αποθεματικά καταστατικού | 0,00 | 0,00 | 0,00 | 0,00 | 0,00 |
| 3. Ειδικά αποθεματικά | 0,00 | 0,00 | 0,00 | 0,00 | 0,00 |
| 4. Έκτακτα αποθεματικά | 0,10 | 0,12 | 0,12 | 0,11 | 0,12 |
| 5. Αφορολόγητα Αποθεματικά ειδικών διατάξεων | 1,17 | 1,38 | 1,36 | 1,27 | 1,39 |
| 6. Αποθεματικό για ίδιες μετοχές | 0,00 | 0,00 | 0,00 | 0,00 | 0,00 |
| | 2,08 | 2,45 | 2,42 | 2,25 | 2,66 |
| V. Αποτελέσματα εις νέο | | | | | |
| 1. Υπόλοιπο κερδών χρήσεως εις νέο | 15,48 | 20,99 | 24,14 | 0,00 | 8,35 |
| 2. Υπόλοιπο ζημιών χρήσεως εις νέο | 0,00 | 0,00 | 0,00 | -0,48 | 0,00 |
| 3. Υπόλοιπο ζημιών προηγούμενων χρήσεων | 0,00 | 0,00 | 0,00 | 0,00 | 0,00 |
| | 15,48 | 20,99 | 24,14 | -0,48 | 8,35 |
| Σύνολο Ιδίων κεφαλαίων (AI+AII+AIII+AIV+AV) | 20,98 | 28,04 | 31,10 | 5,99 | 15,64 |
| B. ΠΡΟΒΛΕΨΕΙΣ ΓΙΑ ΚΙΝΔΥΝΟΥΣ ΚΑΙ ΕΞΟΔΑ | | | | | |
| 1. Προβλέψεις για αποζημίωση προσωπικού | 1,56 | 1,82 | 1,98 | 2,01 | 2,33 |
| 2. Λοιπές Προβλέψεις | 12,53 | 18,03 | 24,21 | 26,66 | 18,10 |
| Σύνολο προβλέψεων για κινδύνους και έξοδα | 14,09 | 19,85 | 26,19 | 28,67 | 20,43 |
| Δ. ΜΕΤΑΒΑΤΙΚΟΙ ΛΟΓΑΡΙΑΣΜΟΙ ΠΑΘΗΤΙΚΟΥ | | | | | |
| 1. Έσοδα επόμενων χρήσεων | 0,00 | 0,00 | 0,00 | 0,00 | 0,00 |
| 2. Έξοδα χρήσεως δεδουλευμένα | 0,05 | 0,20 | 0,19 | 2,28 | 2,71 |
| 3. Λοιποί μεταβατικοί λογαριαμοί | 0,00 | 0,00 | 0,00 | 0,00 | 0,00 |
| Σύνολο μεταβατικών λ/σμών παθητικού | 0,05 | 0,20 | 0,19 | 2,28 | 2,71 |
| ΑΠΑΣΧΟΛΗΘΕΝΤΑ ΚΕΦΑΛΑΙΑ | 100 | 100 | 100 | 100 | 100 |

ΠΙΝΑΚΑΣ 4.3: ΙΣΟΛΟΓΙΣΜΟΣ ΜΕ ΒΑΣΗ ΑΝΑΛΥΣΗ ΔΕΙΚΤΩΝ ΜΕ ΕΤΟΣ ΒΑΣΗΣ ΤΟ 2007 (ΠΟΣΑ ΣΕ ΕΥΡΩ)

| | 2007 | | 2008 | | 2009 | | 2010 | | 2011 | |
|---|------------------|------------|------------------|---------------|------------------|---------------|------------------|---------------|------------------|---------------|
| | Ποσό | % | Ποσό | % | Ποσό | % | Ποσό | % | Ποσό | % |
| ΕΝΕΡΓΗΤΙΚΟ | | | | | | | | | | |
| Β. ΕΞΟΔΑ ΕΓΚΑΤΑΣΤΑΣΗΣ | | | | | | | | | | |
| 1. Έξοδα ίδρυσης και πρώτης εγκατάστασης | 0 | 100 | 0 | | 0 | | 0 | | 0 | |
| 2. Συναλλαγματικές διαφορές για πάγια στοιχεία | 0 | 100 | 0 | | 0 | | 0 | | 0 | |
| 3. Τόκοι κατασκευαστικής περιόδου | 0 | 100 | 0 | | 0 | | 0 | | 0 | |
| 4. Λοιπά έξοδα εγκατάστασης | 170,537 | 100 | 175,618 | 102.98 | 175,618 | 102.98 | 175,618 | 102.98 | 175,618 | 102.98 |
| | 170,537 | 100 | 175,618 | 102.98 | 175,618 | 102.98 | 175,618 | 102.98 | 175,618 | 102.98 |
| Αποσβεσθέντα | 168,857 | 100 | 174,759 | 103.50 | 175,528 | 103.95 | 175,618 | 104.00 | 175,618 | 104.00 |
| Σύνολο εξόδων εγκατάστασης | 1,680 | 100 | 859 | 51.14 | 90 | 5.38 | 0 | 0.00 | 0 | 0.00 |
| Γ. ΠΑΓΙΟ ΕΝΕΡΓΗΤΙΚΟ | | | | | | | | | | |
| I. Ανώματες ακινητοποιήσεις | | | | | | | | | | |
| 1. Έξοδα ερευνών & ανάπτυξης | 0 | 100 | 0 | | 0 | | 0 | | 0 | |
| 2. Παραχωρήσεις & δικαιώματα βιομηχανικής ιδιοκτησίας | 0 | 100 | 0 | | 0 | | 0 | | 0 | |
| 3. Υπεραξία επιχείρησης | 0 | 100 | 0 | | 0 | | 0 | | 0 | |
| 4. Προκαταβολές κτήσεως ασωμάτων ακινητοποιήσεων | 0 | 100 | 0 | | 0 | | 0 | | 0 | |
| 5. Λοιπές ασώματες ακινητοποιήσεις | 0 | 100 | 0 | | 0 | | 0 | | 8,048,652 | |
| | 0 | 100 | 0 | | 0 | | 0 | | 8,048,652 | |
| Αποσβεσθείσες | | 100 | | | | | | | 1,609,730 | |
| | 0 | 100 | 0 | | 0 | | 0 | | 6,438,921 | |
| II. Ενσώματες ακινητοποιήσεις | | | | | | | | | | |
| 1. Γήπεδα - Οικόπεδα | 811,038 | 100 | 1,135,454 | 140.00 | 1,135,454 | 140.00 | 1,135,454 | 140.00 | 1,135,454 | 140.00 |
| 2. Ορυχεία, μεταλλεία κ.λ.π. | 0 | 100 | 0 | | 0 | | 0 | | 0 | |
| 3. Κτίρια και τεχνικά έργα | 3,400,267 | 100 | 4,125,441 | 121.33 | 4,176,315 | 122.82 | 4,194,877 | 123.37 | 4,337,635 | 127.57 |
| 4. Μηχανήματα-τεχνικές εγκαταστάσεις & λοιπός μηχ/κος εξοπλισμός | 0 | 100 | 0 | | 0 | | 0 | | 0 | |
| 5. Μεταφορικά μέσα | 99,451 | 100 | 112,451 | 113.07 | 112,451 | 113.07 | 118,351 | 119.00 | 112,099 | 112.72 |
| 6. Έπιπλα και λοιπός εξοπλισμός | 3,091,560 | 100 | 2,927,314 | 94.69 | 3,260,590 | 105.47 | 2,850,436 | 92.20 | 2,744,829 | 88.78 |
| 7. Ακινητοποιήσεις υπό εκτέλεση & προκαταβολές | 0 | 100 | 0 | | 0 | | 0 | | 0 | |
| | 7,402,316 | 100 | 8,300,660 | 112.14 | 8,684,810 | 117.33 | 8,299,118 | 112.12 | 8,330,017 | 112.53 |
| Αποσβεσθείσες | 4,390,147 | 100 | 4,836,674 | 110.17 | 5,225,140 | 119.02 | 5,127,219 | 116.79 | 5,426,383 | 123.60 |
| | 3,012,169 | 100 | 3,463,986 | 115.00 | 3,459,670 | 114.86 | 3,171,899 | 105.30 | 2,903,633 | 96.40 |
| III. Συμμετοχές & άλλες μακροπρόθεσμες χρημ/κές απαιτήσεις | | | | | | | | | | |
| 1. Συμμετοχές σε συνδεδεμένες επιχειρήσεις | 0 | 100 | 0 | | 0 | | 0 | | 0 | |
| 2. Συμμετοχές σε λοιπές επιχειρήσεις | 0 | 100 | 0 | | 0 | | 0 | | 0 | |
| 3. Μακροπρόθεσμες απαιτήσεις κατά συνδεδεμένων επιχειρήσεων | 0 | 100 | 0 | | 0 | | 0 | | 0 | |
| 4. Μακροπρόθεσμες απαιτήσεις κατά λοιπών συμμετοχικών επιχ/σεων | 0 | 100 | 0 | | 0 | | 0 | | 0 | |
| 5. Γραμμάτια εισπρακτέα μακροπρόθεσμης λήξεως | 0 | 100 | 0 | | 0 | | 0 | | 0 | |
| 6. Τίτλοι με χαρακτήρα ακινητοποιήσεων | 0 | 100 | 0 | | 0 | | 0 | | 0 | |
| 7. Λοιπές Μακροπρόθεσμες Απαιτήσεις | 100,432 | 100 | 106,736 | 106.28 | 111,409 | 110.93 | 111,684 | 111.20 | 100,156 | 99.72 |
| | 100,432 | 100 | 106,736 | 106.28 | 111,409 | 110.93 | 111,684 | 111.20 | 100,156 | 99.72 |
| Σύνολο πάγιου ενεργητικού (Γ+II+ΓIII) | 3,112,601 | 100 | 3,570,722 | 114.72 | 3,571,078 | 114.73 | 3,283,583 | 105.49 | 9,442,710 | 303.37 |
| Δ. ΚΥΚΛΟΦΟΡΟΥΝ ΕΝΕΡΓΗΤΙΚΟ | | | | | | | | | | |
| I. Αποθέματα | | | | | | | | | | |
| 1. Εμπορεύματα | 24,684,700 | 100 | 23,653,302 | 95.82 | 20,054,133 | 81.24 | 24,766,658 | 100.33 | 19,405,513 | 78.61 |
| 2. Προϊόντα έτοιμα και ημιτελή υποπροϊόντα & υπολείμματα | 0 | 100 | 0 | | 0 | | 0 | | 0 | |
| 3. Παραγωγή σε εξέλιξη | 0 | 100 | 0 | | 0 | | 0 | | 0 | |
| 4. Α' & Β' ύλες - αναλώσιμα υλικά-ανταλλακτικά & είδη συσκευασίας | 0 | 100 | 0 | | 0 | | 0 | | 0 | |
| 5. Προκαταβολές για αγορές αποθεμάτων | 0 | 100 | 0 | | 0 | | 0 | | 0 | |
| | 24,684,700 | 100 | 23,653,302 | 95.82 | 20,054,133 | 81.24 | 24,766,658 | 100.33 | 19,405,513 | 78.61 |

| | | | | | | | | | | | |
|--|--------------------|------------|-------------------|---------------|-------------------|---------------|--------------------|--------------|-------------------|---------------|--|
| II. Απαιτήσεις | | | | | | | | | | | |
| 1. Πελάτες | 22.819.439 | 100 | 28.882.649 | 126,57 | 34.394.179 | 150,72 | 33.812.818 | 148,18 | 13.113.847 | 57,47 | |
| 2α. Γραμμάτια εισπρακτέα | 0 | 100 | 0 | | 0 | | 0 | | 0 | | |
| 2β. Επιταγές εισπρακτέες | 20.581.960 | 100 | 19.089.504 | 92,75 | 21.294.392 | 103,46 | 17.328.533 | 84,19 | 14.450.884 | 70,21 | |
| 3α. Γραμμάτια σε καθυστέρηση | 0 | 100 | 0 | | 0 | | 0 | | 0 | | |
| 3β. Επιταγές σε καθυστέρηση | 0 | 100 | 0 | | 0 | | 0 | | 0 | | |
| 4. Κεφάλαιο εισπρακτέο σε επόμενη χρήση | 0 | 100 | 0 | | 0 | | 0 | | 0 | | |
| 5. Βραχυπρόθεσμες απαιτήσεις κατά συνδεδεμένων επιχειρήσεων | 0 | 100 | 0 | | 0 | | 0 | | 0 | | |
| 6. Βραχυπ/θεσμες απαιτήσεις κατά λοιπών συμμετοχικών επιχ/σεων | 0 | 100 | 0 | | 0 | | 0 | | 0 | | |
| 7. Απαιτήσεις κατά οργάνων διοίκησης | 0 | 100 | 0 | | 0 | | 0 | | 0 | | |
| 8. Δεσμευμένοι λογαριαμοί καταθέσεων | 0 | 100 | 0 | | 0 | | 0 | | 0 | | |
| 9. Μακροπρόθεσμες απαιτήσεις εισπρακτέες στην επόμενη χρήση | 0 | 100 | 0 | | 0 | | 0 | | 0 | | |
| 10. Επισφαλείς-επίδοκοι πελάτες & χρεώστες | 11.012 | 100 | 0 | 0,00 | 0 | | 0 | | 1.300.002 | 11805,76 | |
| 11. Χρεώστες διάφοροι | 5.027.020 | 100 | 4.658.197 | 92,66 | 3.592.575 | 71,47 | 5.329.088 | 106,01 | 5.958.856 | 118,54 | |
| 12. Λογαριασμοί διαχειρήσεως προκαταβολών και πιστώσεων | 241.863 | 100 | 232.326 | 96,06 | 218.053 | 90,16 | 212.087 | 87,69 | 83.211 | 34,40 | |
| | 48.681.294 | 100 | 52.862.676 | 108,59 | 59.499.199 | 122,22 | 56.682.527 | 116,44 | 34.906.800 | 71,70 | |
| III. Χρεόγραφα | | | | | | | | | | | |
| 1. Μετοχές | 0 | 100 | 0 | | 0 | | 0 | | 0 | | |
| 2. Ομολογίες | 0 | 100 | 0 | | 0 | | 5.526.723 | | 18.401.326 | | |
| 3. Λοιπά χρεόγραφα | 0 | 100 | 0 | | 0 | | 0 | | 0 | | |
| 4. Ίδιες μετοχές | 0 | 100 | 0 | | 0 | | 0 | | 0 | | |
| | 0 | 100 | 0 | | 0 | | 5.526.723 | | 18.401.326 | | |
| IV. Διαθέσιμα | | | | | | | | | | | |
| 1. Ταμείο | 1.418.891 | 100 | 8.883 | 0,63 | 842 | 0,06 | 463 | 0,03 | 0 | 0,00 | |
| 2. Ληγμένα τοκομερίδια εισπρακτέα | 0 | 100 | 0 | | 0 | | 0 | | 0 | | |
| 3. Καταθέσεις όψεως και προθεσμίας | 32.529.612 | 100 | 12.023.374 | 36,96 | 12.104.848 | 37,21 | 12.309.450 | 37,84 | 10.165.015 | 31,25 | |
| | 33.948.503 | 100 | 12.032.257 | 35,44 | 12.105.690 | 35,66 | 12.309.913 | 36,26 | 10.165.015 | 29,94 | |
| Σύνολο κυκλοφορούντος ενεργητικού (ΔΙ+ΔΙΙ+ΔΙΙΙ+ΔΙΥ) | 107.314.497 | 100 | 88.548.235 | 82,51 | 91.659.022 | 85,41 | 99.285.821 | 92,52 | 82.878.654 | 77,23 | |
| Ε. ΜΕΤΑΒΑΤΙΚΟΙ ΛΟΓΑΡΙΑΣΜΟΙ ΕΝΕΡΓΗΤΙΚΟΥ | | | | | | | | | | | |
| 1. Έξοδα επόμενων χρήσεων | 78.368 | 100 | 35.735 | 45,60 | 40.226 | 51,33 | 14.470 | 18,46 | 1.098.100 | 1401,20 | |
| 2. Έσοδα χρήσεως εισπρακτέα | 0 | 100 | 0 | | 0 | | 0 | | 0 | | |
| 3. Λοιποί μεταβατικοί λογαριαμοί | 349.329 | 100 | 1.923.139 | 550,52 | 0 | | 0 | | 0 | 0,00 | |
| Σύνολο μεταβατικών Λισμών ενεργητικού | 427.697 | 100 | 1.958.874 | 458,01 | 40.226 | 9,41 | 14.470 | 3,38 | 1.098.100 | 256,75 | |
| ΓΕΝΙΚΟ ΣΥΝΟΛΟ ΕΝΕΡΓΗΤΙΚΟΥ (Β+Γ+Δ+Ε) | 110.856.475 | 100 | 94.078.691 | 84,87 | 95.270.418 | 85,94 | 102.583.873 | 92,54 | 93.419.464 | 84,27 | |
| Γ. ΥΠΟΧΡΕΩΣΕΙΣ | | | | | | | | | | | |
| II. Βραχυπρόθεσμες Υποχρεώσεις | | | | | | | | | | | |
| 1. Προμηθευτές | 47.153.410 | 100 | 40.383.351 | 85,64 | 32.570.091 | 69,07 | 3.472.303 | 7,36 | 2.723.874 | 5,78 | |
| 2α. Γραμμάτια πληρωτέα | 0 | 100 | 0 | | 0 | | 0 | | 0 | | |
| 2β. Επιταγές πληρωτέες | 0 | 100 | 0 | | 0 | | 0 | | 0 | | |
| 3. Τράπεζες λογαριασμός βραχυπρόθεσμων υποχρεώσεων | 0 | 100 | 1.049 | | 0 | | 0 | | 0 | | |
| 4. Προκαταβολές πελατών | 6.831 | 100 | 37.574 | 550,02 | 130.011 | 1903,12 | 34.769 | 508,96 | 69.310 | 1014,57 | |
| 5. Υποχρεώσεις από φόρους & τέλη | 11.989.891 | 100 | 7.501.258 | 62,56 | 6.830.577 | 56,97 | 4.204.318 | 35,07 | 1.416.357 | 11,81 | |
| 6. Ασφαλιστικοί οργανισμοί | 792.799 | 100 | 794.890 | 100,26 | 867.764 | 109,46 | 883.597 | 111,45 | 907.334 | 114,45 | |
| 7. Μακροπρόθεσμες υποχρεώσεις πληρωτέες στην επόμενη χρήση | 0 | 100 | 0 | | 0 | | 0 | | 0 | | |
| 8. Υποχρεώσεις προς συνδεδεμένες επιχειρήσεις | 0 | 100 | 0 | | 0 | | 56.091.736 | | 52.021.116 | | |
| 9. Υποχρεώσεις προς λοιπές συμμετοχικές επιχειρήσεις | 0 | 100 | 0 | | 0 | | 0 | | 0 | | |
| 10. Μερίσματα πληρωτέα | 11.861.784 | 100 | 0 | 0,00 | 0 | | 0 | 0,00 | 0 | 0,00 | |
| 11. Πιστωτές διάφοροι | 118.546 | 100 | 112.063 | 94,53 | 111.040 | 93,67 | 0 | 0,00 | 46.982 | 39,63 | |
| | 71.923.262 | 100 | 48.830.186 | 67,89 | 40.509.483 | 56,32 | 64.686.724 | 89,94 | 57.184.973 | 79,51 | |
| ΣΥΝΟΛΟ ΚΑΘΑΡΟΥ ΕΝΕΡΓΗΤΙΚΟΥ | 38.933.213 | 100 | 45.248.504 | 116,22 | 54.760.935 | 140,65 | 37.897.150 | 97,34 | 36.234.491 | 93,07 | |

| | | | | | | | | | | |
|---|-------------------|------------|-------------------|---------------|-------------------|---------------|-------------------|----------------|-------------------|----------------|
| I. Μακροπρόθεσμες Υποχρεώσεις | | | | | | | | | | |
| 1. Ομολογιακά δάνεια | 0 | 100 | 0 | | 0 | | 0 | | 0 | |
| 2. Δάνεια τραπεζών | 0 | 100 | 0 | | 0 | | 0 | | 0 | |
| 3. Δάνεια ταμειωτηρίων | 0 | 100 | 0 | | 0 | | 0 | | 0 | |
| 4. Μακροπρόθεσμες υποχρεώσεις προς συνδεδεμένες επιχειρήσεις | 0 | 100 | 0 | | 0 | | 0 | | 0 | |
| 5. Μακροπ/σμες υποχρεώσεις προς λοιπές συμμετοχικές επιχ/σεις | 0 | 100 | 0 | | 0 | | 0 | | 0 | |
| 6. Τράπεζες λ/σμος μακροπ/σμων χρημ/σεων με εγγύηση γρ.εισ. | 0 | 100 | 0 | | 0 | | 0 | | 0 | |
| 7. Γραμμάτια πληρωτέα μακροπρόθεσμης λήξεως | 0 | 100 | 0 | | 0 | | 0 | | 0 | |
| 8. Λοιπές μακροπρόθεσμες υποχρεώσεις | 0 | 100 | 0 | | 0 | | 0 | | 0 | |
| | 0 | 100 | 0 | | 0 | | 0 | | 0 | |
| A. ΙΔΙΑ ΚΕΦΑΛΑΙΑ | | | | | | | | | | |
| I. Κεφάλαιο Μετοχικό | | | | | | | | | | |
| 1. Καταβλημένο | 2.674.200 | 100 | 2.674.200 | 100,00 | 2.674.200 | 100,00 | 3.207.600 | 119,95 | 3.207.600 | 119,95 |
| 2. Οφειλόμενο | 0 | 100 | 0 | | 0 | | 0 | | 0 | |
| 3. Αποσβεσμένο | 0 | 100 | 0 | | 0 | | 0 | | 0 | |
| | 2.674.200 | 100 | 2.674.200 | 100,00 | 2.674.200 | 100,00 | 3.207.600 | 119,95 | 3.207.600 | 119,95 |
| II. Διαφορά από έκδοση μετωχών υπέρ το άρτιο | | | | | | | | | | |
| | 1.122.524 | 100 | 1.122.524 | 100,00 | 1.122.524 | 100,00 | 1.122.524 | 100,00 | 1.122.524 | 100,00 |
| | 1.122.524 | 100 | 1.122.524 | 100,00 | 1.122.524 | 100,00 | 1.122.524 | 100,00 | 1.122.524 | 100,00 |
| III. Διαφορές αναπροσαρμογής επιχορηγήσεις επενδύσεων | | | | | | | | | | |
| 1. Διαφορές από αναπροσαρμογή συμμετοχών & χρεογράφων | 0 | 100 | 0 | | 0 | | 0 | | 0 | |
| 2. Διαφορές από αναπροσαρμογή λοιπών περιουσιακών στοιχείων | 2 | 100 | 533.407 | 34192753,91 | 533.407 | 34192750,64 | 7 | 442,95 | 7 | 442,95 |
| 3. Επιχορηγήσεις επενδύσεων πάγιου ενεργητικού | 0 | 100 | 0 | | 0 | | 0 | | 0 | |
| | 2 | 100 | 533.407 | 34192753,91 | 533.407 | 34192750,64 | 7 | 442,95 | 7 | 442,95 |
| IV. Αποθεματικά Κεφάλαια | | | | | | | | | | |
| 1. Τακτικό Αποθεματικό | 891.400 | 100 | 891.400 | 100,00 | 891.400 | 100,00 | 891.400 | 100,00 | 1.069.200 | 119,95 |
| 2. Αποθεματικά καταστατικού | 0 | 100 | 0 | | 0 | | 0 | | 0 | |
| 3. Ειδικά αποθεματικά | 0 | 100 | 0 | | 0 | | 0 | | 0 | |
| 4. Έκτακτα αποθεματικά | 115.124 | 100 | 115.124 | 100,00 | 115.124 | 100,00 | 115.124 | 100,00 | 115.124 | 100,00 |
| 5. Αφορολόγητα Αποθεματικά ειδικών διατάξεων | 1.298.823 | 100 | 1.298.823 | 100,00 | 1.298.823 | 100,00 | 1.298.823 | 100,00 | 1.298.823 | 100,00 |
| 6. Αποθεματικό για ίδιες μετοχές | 0 | 100 | 0 | | 0 | | 0 | | 0 | |
| | 2.305.347 | 100 | 2.305.347 | 100,00 | 2.305.347 | 100,00 | 2.305.347 | 100,00 | 2.483.147 | 107,71 |
| V. Αποτελέσματα εις νέο | | | | | | | | | | |
| 1. Υπόλοιπο κερδών χρήσεως εις νέο | 17.158.696 | 100 | 19.746.764 | 115,08 | 22.997.632 | 134,03 | 0 | 0,00 | 7.800.733 | 45,46 |
| 2. Υπόλοιπο ζημιών χρήσεως εις νέο | 0 | 100 | 0 | | 0 | | -492.040 | | 0 | |
| 3. Υπόλοιπο ζημιών προηγούμενων χρήσεων | 0 | 100 | 0 | | 0 | | 0 | | 0 | |
| | 17.158.696 | 100 | 19.746.764 | 115,08 | 22.997.632 | 134,03 | -492.040 | -2,87 | 7.800.733 | 45,46 |
| Σύνολο Ιδίων κεφαλαίων (AI+AII+AIII+AIV+AV) | 23.260.768 | 100 | 26.382.241 | 113,42 | 29.633.110 | 127,40 | 6.143.438 | 26,41 | 14.614.011 | 62,83 |
| B. ΠΡΟΒΛΕΨΕΙΣ ΓΙΑ ΚΙΝΔΥΝΟΥΣ ΚΑΙ ΕΞΟΔΑ | | | | | | | | | | |
| 1. Προβλέψεις για αποζημίωση προσωπικού | 1.732.492 | 100 | 1.711.762 | 98,80 | 1.885.212 | 108,82 | 2.061.204 | 118,97 | 2.179.786 | 125,82 |
| 2. Λοιπές Προβλέψεις | 13.886.951 | 100 | 16.963.870 | 122,16 | 23.065.659 | 166,10 | 27.352.393 | 196,96 | 16.904.893 | 121,73 |
| Σύνολο προβλέψεων για κινδύνους και έξοδα | 15.619.443 | 100 | 18.675.632 | 119,57 | 24.950.871 | 159,74 | 29.413.597 | 188,31 | 19.084.679 | 122,19 |
| Δ. ΜΕΤΑΒΑΤΙΚΟΙ ΛΟΓΑΡΙΑΣΜΟΙ ΠΑΘΗΤΙΚΟΥ | | | | | | | | | | |
| 1. Έσοδα επόμενων χρήσεων | 0 | 100 | 0 | | 0 | | 0 | | 0 | |
| 2. Έξοδα χρήσεως δεδουλευμένα | 53.002 | 100 | 190.631 | 359,67 | 176.954 | 333,86 | 2.340.115 | 4415,16 | 2.535.801 | 4784,37 |
| 3. Λοιποί μεταβατικοί λογαριαμοί | 0 | 100 | 0 | | 0 | | 0 | | 0 | |
| Σύνολο μεταβατικών λ/σμών παθητικού | 53.002 | 100 | 190.631 | 359,67 | 176.954 | 333,86 | 2.340.115 | 4415,16 | 2.535.801 | 4784,37 |
| ΑΠΑΣΧΟΛΗΘΕΝΤΑ ΚΕΦΑΛΑΙΑ | 38.933.213 | 100 | 45.248.504 | 116,22 | 54.760.935 | 140,65 | 37.897.150 | 97,34 | 36.234.491 | 93,07 |

ΠΙΝΑΚΑΣ 4.4: ΚΑΤΑΣΤΑΣΗ ΑΠΟΤΕΛΕΣΜΑΤΩΝ ΧΡΗΣΕΩΣ ΣΕ ΚΑΘΕΤΗ ΜΟΡΦΗ
(ΠΟΣΑ ΣΕ ΕΥΡΩ)

| | 2007 | 2008 | 2009 | 2010 | 2011 |
|---|-------------------|-------------------|-------------------|--------------------|------------------|
| | Ποσό | Ποσό | Ποσό | Ποσό | Ποσό |
| I. Αποτελέσματα εκμετάλλευσης | | | | | |
| Κύκλος εργασιών (πωλήσεις) | 260.540.542 | 253.837.720 | 257.201.080 | 220.529.794 | 203.883.157 |
| Μείον: Κόστος πωλήσεων | 188.114.404 | 186.295.519 | 197.139.761 | 190.136.814 | 147.717.294 |
| Μικτά αποτελέσματα εκμετάλλευσης | 72.426.138 | 67.542.201 | 60.061.320 | 30.392.981 | 56.165.864 |
| Πλέον: Άλλα έσοδα εκμετάλλευσης | 2.703.927 | 2.393.338 | 2.927.605 | 6.170.175 | 5.213.804 |
| Σύνολο | 75.130.066 | 69.935.539 | 62.988.924 | 36.563.155 | 61.379.668 |
| ΜΕΙΟΝ: 1. Έξοδα διοικητικής λειτουργίας | 10.635.075 | 7.065.388 | 7.850.363 | 9.790.890 | 12.278.025 |
| 2. Έξοδα λειτουργίας ερευνών-ανάπτυξης | 0 | 0 | 0 | 0 | 0 |
| 3. Έξοδα λειτουργίας διάθεσης | 40.111.000 | 44.555.750 | 47.420.034 | 48.564.984 | 44.907.622 |
| Μερικά αποτελέσματα εκμετάλλευσης | 24.383.991 | 18.314.401 | 7.718.527 | -21.792.718 | 4.194.020 |
| ΠΑΕΟΝ: 1. Έσοδα συμμετοχών | 0 | 0 | 0 | 0 | 0 |
| 2. Έσοδα χρεογράφων | 0 | 0 | 0 | 0 | 0 |
| 3. Κέρδη πώλησης συμμετοχών & χρεογράφων | 0 | 0 | 0 | 0 | 0 |
| 4. Πιστωτικοί τόκοι και συναφή έσοδα | 706.183 | 586.377 | 226.231 | 44.064 | 38.969 |
| Μείον: 1. Διαφορές αποτίμησης συμμετοχών & χρεογράφων | 0 | 0 | 0 | 0 | 0 |
| 2. Έξοδα & ζημιές συμμετοχών & χρεογράφων | 0 | 0 | 0 | 0 | 0 |
| 3. Χρεωστικοί τόκοι και συναφή έξοδα | 4.840 | 33.041 | 4.711 | 53.454 | 210.862 |
| Ολικά αποτελέσματα εκμετάλλευσης | 25.085.334 | 18.867.738 | 7.940.047 | -21.802.108 | 4.022.128 |
| II. Έκτακτα αποτελέσματα | | | | | |
| 1. Έκτακτα και ανόργανα έσοδα | 2.853 | 512 | 993 | 766 | 11.941 |
| 2. Έκτακτα κέρδη | 1.776 | 0 | 15.870 | 22.945 | 11.269 |
| 3. Έσοδα προηγούμενων χρήσεων | 26.495 | 9.413 | 56.707 | 137.117 | 76.477 |
| 4. Έσοδα από προβλέψεις προηγούμενων χρήσεων | 0 | 1.349.426 | 3.133.449 | 2.536.351 | 4.661.465 |
| Μείον: | | | | | 0 |
| 1. Έκτακτα και ανόργανα έξοδα | 1.423 | 9.569 | 34.006 | 18.057 | 6.201 |
| 2. Έκτακτες ζημιές | 5.150 | 18.357 | 12.110 | 484 | 7.078 |
| 3. Έξοδα προηγούμενων χρήσεων | 5.249 | 27.276 | 4.085 | 4.598 | 82.748 |
| 4. Προβλέψεις για έκτακτους κινδύνους | 36.704 | 523.582 | 376.306 | 96.592 | 201.182 |
| Οργανικά και έκτακτα αποτελέσματα | 25.067.933 | 19.648.306 | 10.720.559 | -19.224.659 | 8.486.071 |
| ΜΕΙΟΝ: | | | | | |
| Σύνολο αποσβέσεων πάγιων στοιχείων | 565.439 | 606.451 | 510.382 | 487.298 | 2.070.963 |
| Μείον: οι από αυτές ενσωματωμένες στο λειτουργικό κόστος | 565.439 | 606.451 | 510.382 | 487.298 | 2.070.963 |
| Καθαρά αποτελέσματα χρήσεως προ φόρων | 25.067.933 | 19.648.306 | 10.720.559 | -19.224.659 | 8.486.071 |

ΠΙΝΑΚΑΣ 4.5: ΚΑΤΑΣΤΑΣΗ ΑΠΟΤΕΛΕΣΜΑΤΩΝ ΧΡΗΣΕΩΣ ΜΕ ΒΑΣΗ ΑΝΑΛΥΣΗ ΚΟΙΝΟΥ ΜΕΓΕΘΟΥΣ (ΠΟΣΑ ΣΕ ΕΥΡΩ)

| | 2007 | 2008 | 2009 | 2010 | 2011 |
|---|-------------|-------------|-------------|--------------|-------------|
| | % | % | % | % | % |
| I. Αποτελέσματα εκμετάλλευσης | | | | | |
| Κύκλος εργασιών (πωλήσεις) | 100 | 100,00 | 100,00 | 100,00 | 100,00 |
| Μείον: Κόστος πωλήσεων | 72,20 | 73,39 | 76,65 | 86,22 | 72,45 |
| Μικτά αποτελέσματα εκμετάλλευσης | 27,80 | 26,61 | 23,35 | 13,78 | 27,55 |
| Πλέον: Άλλα έσοδα εκμετάλλευσης | 1,04 | 0,94 | 1,14 | 2,80 | 2,56 |
| Σύνολο | 28,84 | 27,55 | 24,49 | 16,58 | 30,11 |
| ΜΕΙΟΝ: 1. Έξοδα διοικητικής λειτουργίας | 4,08 | 2,78 | 3,05 | 4,44 | 6,02 |
| 2. Έξοδα λειτουργίας ερευνών-ανάπτυξης | 0,00 | 0,00 | 0,00 | 0,00 | 0,00 |
| 3. Έξοδα λειτουργίας διάθεσης | 15,40 | 17,55 | 18,44 | 22,02 | 22,03 |
| Μερικά αποτελέσματα εκμετάλλευσης | 9,36 | 7,22 | 3,00 | -9,88 | 2,06 |
| ΠΛΕΟΝ: 1. Έσοδα συμμετοχών | 0,00 | 0,00 | 0,00 | 0,00 | 0,00 |
| 2. Έσοδα χρεογράφων | 0,00 | 0,00 | 0,00 | 0,00 | 0,00 |
| 3. Κέρδη πώλησης συμμετοχών & χρεογράφων | 0,00 | 0,00 | 0,00 | 0,00 | 0,00 |
| 4. Πιστωτικοί τόκοι και συναφή έσοδα | 0,27 | 0,23 | 0,09 | 0,02 | 0,02 |
| Μείον: 1. Διαφορές αποτίμησης συμμετοχών & χρεογράφων | 0,00 | 0,00 | 0,00 | 0,00 | 0,00 |
| 2. Έξοδα & ζημίες συμμετοχών & χρεογράφων | 0,00 | 0,00 | 0,00 | 0,00 | 0,00 |
| 3. Χρεωστικοί τόκοι και συναφή έξοδα | 0,00 | 0,01 | 0,00 | 0,02 | 0,10 |
| Ολικά αποτελέσματα εκμετάλλευσης | 9,63 | 7,43 | 3,09 | -9,89 | 1,97 |
| II. Έκτακτα αποτελέσματα | | | | | |
| 1. Έκτακτα και ανόργανα έσοδα | 0,00 | 0,00 | 0,00 | 0,00 | 0,01 |
| 2. Έκτακτα κέρδη | 0,00 | 0,00 | 0,01 | 0,01 | 0,01 |
| 3. Έσοδα προηγούμενων χρήσεων | 0,01 | 0,00 | 0,02 | 0,06 | 0,04 |
| 4. Έσοδα από προβλέψεις προηγούμενων χρήσεων | 0,00 | 0,53 | 1,22 | 1,15 | 2,29 |
| Μείον: | | | | | |
| 1. Έκτακτα και ανόργανα έξοδα | 0,00 | 0,00 | 0,01 | 0,01 | 0,00 |
| 2. Έκτακτες ζημίες | 0,00 | 0,01 | 0,00 | 0,00 | 0,00 |
| 3. Έξοδα προηγούμενων χρήσεων | 0,00 | 0,01 | 0,00 | 0,00 | 0,04 |
| 4. Προβλέψεις για έκτακτους κινδύνους | 0,01 | 0,21 | 0,15 | 0,04 | 0,10 |
| Οργανικά και έκτακτα αποτελέσματα | 9,62 | 7,74 | 4,17 | -8,72 | 4,16 |
| ΜΕΙΟΝ: | | | | | |
| Σύνολο αποσβέσεων πάγιων στοιχείων | 0,22 | 0,24 | 0,20 | 0,22 | 1,02 |
| Μείον: οι από αυτές ενσωματωμένες στο λειτουργικό κόστος | 0,22 | 0,24 | 0,20 | 0,22 | 1,02 |
| Καθαρά αποτελέσματα χρήσεως προ φόρων | 9,62 | 7,74 | 4,17 | -8,72 | 4,16 |

ΠΙΝΑΚΑΣ 4.6: ΚΑΤΑΣΤΑΣΗ ΑΠΟΤΕΛΕΣΜΑΤΩΝ ΧΡΗΣΕΩΣ ΜΕ ΒΑΣΗ ΑΝΑΛΥΣΗ ΔΕΙΚΤΩΝ ΜΕ ΕΤΟΣ ΒΑΣΗΣ ΤΟ 2007 (ΠΟΣΑ ΣΕ ΕΥΡΩ)

| | 2007 | | 2008 | | 2009 | | 2010 | | 2011 | |
|---|-------------------|------------|-------------------|--------------|-------------------|--------------|--------------------|---------------|------------------|--------------|
| | Ποσό | % | Ποσό | % | Ποσό | % | Ποσό | % | Ποσό | % |
| I. Αποτελέσματα εκμετάλλευσης | | | | | | | | | | |
| Κύκλος εργασιών (πωλήσεις) | 260,540,542 | 100 | 253,837,720 | 97.43 | 257,201,080 | 98.72 | 220,529,794 | 84.64 | 203,883,157 | 78.25 |
| Μείον: Κόστος πωλήσεων | 188,114,404 | 100 | 186,295,519 | 99.03 | 197,139,761 | 104.80 | 190,136,814 | 101.08 | 147,717,294 | 78.53 |
| Μικτά αποτελέσματα εκμετάλλευσης | 72,426,138 | 100 | 67,542,201 | 93.26 | 60,061,320 | 82.93 | 30,392,981 | 41.96 | 56,165,864 | 77.55 |
| Πλέον: Άλλα έσοδα εκμετάλλευσης | 2,703,927 | 100 | 2,393,338 | 88.51 | 2,927,605 | 108.27 | 6,170,175 | 228.19 | 5,213,804 | 192.82 |
| Σύνολο | 75,130,066 | 100 | 69,935,539 | 93.09 | 62,988,924 | 83.84 | 36,563,155 | 48.67 | 61,379,668 | 81.70 |
| ΜΕΙΟΝ: 1. Έξοδα διοικητικής λειτουργίας | 10,635,075 | 100 | 7,065,388 | 66.43 | 7,850,363 | 73.82 | 9,790,890 | 92.06 | 12,278,025 | 115.45 |
| 2. Έξοδα λειτουργίας ερευνών ανάπτυξης | 0 | 100 | 0 | | 0 | | 0 | | 0 | |
| 3. Έξοδα λειτουργίας διάθεσης | 40,111,000 | 100 | 44,555,750 | 111.08 | 47,420,034 | 118.22 | 48,564,984 | 121.08 | 44,907,622 | 111.96 |
| Μερικά αποτελέσματα εκμετάλλευσης | 24,383,991 | 100 | 18,314,401 | 75.11 | 7,718,527 | 31.65 | -21,792,718 | -89.37 | 4,194,020 | 17.20 |
| ΠΑΛΕΟΝ: 1. Έσοδα συμμετοχών | 0 | 100 | 0 | | 0 | | 0 | | 0 | |
| 2. Έσοδα χρεογράφων | 0 | 100 | 0 | | 0 | | 0 | | 0 | |
| 3. Κέρδη πώλησης συμμετοχών & χρεογράφων | 0 | 100 | 0 | | 0 | | 0 | | 0 | |
| 4. Πιστωτικοί τόκοι και συναφή έσοδα | 706,183 | 100 | 586,377 | 83.03 | 226,231 | 32.04 | 44,064 | 6.24 | 38,969 | 5.52 |
| Μείον: 1. Διαφορές αποτίμησης συμμετοχών & χρεογράφων | 0 | 100 | 0 | | 0 | | 0 | | 0 | |
| 2. Έξοδα & ζημιές συμμετοχών & χρεογράφων | 0 | 100 | 0 | | 0 | | 0 | | 0 | |
| 3. Χρεωστικοί τόκοι και συναφή έξοδα | 4,840 | 100 | 33,041 | 682.69 | 4,711 | 97.34 | 53,454 | 1104.47 | 210,862 | 4356.86 |
| Ολικά αποτελέσματα εκμετάλλευσης | 25,085,334 | 100 | 18,867,738 | 75.21 | 7,940,047 | 31.65 | -21,802,108 | -86.91 | 4,022,128 | 16.03 |
| II. Έκτακτα αποτελέσματα | | | | | | | | | | |
| 1. Έκτακτα και ανάργα έσοδα | 2,853 | 100 | 512 | 17.95 | 993 | 34.80 | 766 | 26.84 | 11,941 | 418.52 |
| 2. Έκτακτα κέρδη | 1,776 | 100 | 0 | 0.00 | 15,870 | 893.73 | 22,945 | 1292.17 | 11,269 | 634.62 |
| 3. Έσοδα προηγούμενων χρήσεων | 26,495 | 100 | 9,413 | 35.53 | 56,707 | 214.03 | 137,117 | 517.52 | 76,477 | 288.65 |
| 4. Έσοδα από προβλέψεις προηγούμενων χρήσεων | 0 | 100 | 1,349,426 | | 3,133,449 | | 2,536,351 | | 4,661,465 | |
| Μείον: | | | | | | | | | | |
| 1. Έκτακτα και ανάργα έξοδα | 1,423 | 100 | 9,569 | 672.61 | 34,006 | 2390.42 | 18,057 | 1269.26 | 6,201 | 435.91 |
| 2. Έκτακτες ζημιές | 5,150 | 100 | 18,357 | 356.46 | 12,110 | 235.15 | 484 | 9.39 | 7,078 | 137.43 |
| 3. Έξοδα προηγούμενων χρήσεων | 5,249 | 100 | 27,276 | 519.67 | 4,085 | 77.83 | 4,598 | 87.61 | 82,748 | 1576.57 |
| 4. Προβλέψεις για έκτακτους κινδύνους | 36,704 | 100 | 523,582 | 1426.49 | 376,306 | 1025.24 | 96,592 | 263.16 | 201,182 | 548.12 |
| Οργανικά και έκτακτα αποτελέσματα | 25,067,933 | 100 | 19,648,306 | 78.38 | 10,720,559 | 42.77 | -19,224,659 | -76.69 | 8,486,071 | 33.85 |
| ΜΕΙΟΝ: | | | | | | | | | | |
| Σύνολο αποσβέσεων πάγιων στοιχείων | 565,439 | 100 | 606,451 | 107.25 | 510,382 | 90.26 | 487,298 | 86.18 | 2,070,963 | 366.26 |
| Μείον: οι από αυτές ενσωματωμένες στο λειτουργικό κόστος | 565,439 | 100 | 606,451 | 107.25 | 510,382 | 90.26 | 487,298 | 86.18 | 2,070,963 | 366.26 |
| Καθαρά αποτελέσματα χρήσεως προ φόρων | 25,067,933 | 100 | 19,648,306 | 78.38 | 10,720,559 | 42.77 | -19,224,659 | -76.69 | 8,486,071 | 33.85 |

ΕΤΑΙΡΕΙΑ 5: ΒΙΑΝΕΞ Α.Ε.

**ΠΙΝΑΚΑΣ 5.1: ΙΣΟΛΟΓΙΣΜΟΣ ΣΕ ΚΑΘΕΤΗ ΜΟΡΦΗ
(ΠΟΣΑ ΣΕ ΕΥΡΩ)**

| | 2007 | 2008 | 2009 | 2010 | 2011 |
|---|-------------------|-------------------|-------------------|-------------------|-------------------|
| | Ποσό | Ποσό | Ποσό | Ποσό | Ποσό |
| ΕΝΕΡΓΗΤΙΚΟ | | | | | |
| Β. ΕΞΟΔΑ ΕΓΚΑΤΑΣΤΑΣΗΣ | | | | | |
| 1. Έξοδα ίδρυσης και πρώτης εγκατάστασης | 0 | 0 | 0 | 0 | 0 |
| 2. Συναλλαγματικές διαφορές για πάγια στοιχεία | 0 | 0 | 0 | 0 | 0 |
| 3. Τόκοι κατασκευαστικής περιόδου | 0 | 0 | 0 | 0 | 0 |
| 4. Λοιπά έξοδα εγκατάστασης | 497.331 | 580.811 | 526.526 | 582.776 | 13.016.155 |
| | 497.331 | 580.811 | 526.526 | 582.776 | 13.016.155 |
| Αποσβεσθέντα | 497.331 | 580.811 | 526.526 | 582.776 | 9.847.773 |
| Σύνολο εξόδων εγκατάστασης | 0 | 0 | 0 | 0 | 3.168.382 |
| Γ. ΠΑΓΙΟ ΕΝΕΡΓΗΤΙΚΟ | | | | | |
| I. Ασώματες ακινητοποιήσεις | | | | | |
| 1. Έξοδα ερευνών & ανάπτυξης | 0 | | 0 | 0 | 0 |
| 2. Παραχωρήσεις & δικαιώματα βιομηχανικής ιδιοκτησίας | 12.000 | 12.000 | 12.000 | 12.000 | 12.000 |
| 3. Υπεραξία επιχείρησης | 0 | 0 | 0 | 0 | 0 |
| 4. Προκαταβολές κτήσεως ασωμάτων ακινητοποιήσεων | 0 | 0 | 0 | 0 | 0 |
| 5. Λοιπές ασώματες ακινητοποιήσεις | 0 | 0 | 0 | 0 | 0 |
| | 12.000 | 12.000 | 12.000 | 12.000 | 12.000 |
| Αποσβεσθείσες | 4.550 | 5.750 | 6.950 | 8.150 | 9.350 |
| | 7.450 | 6.250 | 5.050 | 3.850 | 2.650 |
| II. Ενσώματες ακινητοποιήσεις | | | | | |
| 1. Γήπεδα - Οικόπεδα | 9.974.874 | 12.326.058 | 12.326.058 | 12.326.058 | 12.326.058 |
| 2. Ορυχεία, μεταλλεία κ.λ.π. | 0 | 0 | 0 | 0 | 0 |
| 3. Κτίρια και τεχνικά έργα | 13.743.859 | 14.666.015 | 16.565.031 | 17.048.941 | 17.389.447 |
| 4. Μηχανήματα-τεχνικές εγκατ/σεις & λοιπός μχ/κος εξοπλισμός | 21.023.735 | 21.655.401 | 22.375.698 | 22.487.187 | 22.884.392 |
| 5. Μεταφορικά μέσα | 436.193 | 419.213 | 314.420 | 315.337 | 321.756 |
| 6. Έπιπλα και λοιπος εξοπλισμός | 4.068.640 | 4.332.984 | 4.579.391 | 4.690.176 | 4.872.835 |
| 7. Ακινητοποιήσεις υπό εκτέλεση & προκαταβολές | 38.370 | 1.094.587 | 19.715 | 17.190 | 342.368 |
| | 49.285.671 | 54.494.258 | 56.180.313 | 56.884.888 | 58.136.856 |
| Αποσβεσθείσες | 31.024.804 | 33.602.933 | 35.725.693 | 37.814.005 | 39.695.920 |
| | 18.260.866 | 20.891.325 | 20.454.620 | 19.070.883 | 18.440.936 |
| III. Συμμετοχές & άλλες μακροπρόθεσμες χρημ/κές απαιτήσεις | | | | | |
| 1. Συμμετοχές σε συνδεδεμένες επιχειρήσεις | 585.859 | 585.859 | 585.859 | 585.859 | 585.859 |
| 2. Συμμετοχές σε λοιπές επιχειρήσεις | 0 | 0 | 0 | 0 | 0 |
| 3. Μακροπρόθεσμες απαιτήσεις κατά συνδεδεμένων επιχειρήσεων | 0 | 0 | 0 | 0 | 0 |
| 4. Μακροπ/θεσμες απαιτήσεις κατά λοιπών συμμετοχικών επιχ/σεων | 0 | 0 | 0 | 0 | 0 |
| 5. Γραμμάτια εισπρακτέα μακροπρόθεσμης λήξεως | 0 | 0 | 0 | 0 | 0 |
| 6. Τίτλοι με χαρακτήρα ακινητοποιήσεων | 0 | 0 | 0 | 0 | 0 |
| 7. Λοιπές Μακροπρόθεσμες Απαιτήσεις | 175.090 | 161.893 | 169.247 | 166.113 | 183.949 |
| | 760.949 | 747.752 | 755.105 | 751.971 | 769.807 |
| Σύνολο πάγιου ενεργητικού (Γ+ΓII+ΓIII) | 19.029.265 | 21.645.327 | 21.214.775 | 19.826.704 | 19.213.393 |
| Δ. ΚΥΚΛΟΦΟΡΟΥΝ ΕΝΕΡΓΗΤΙΚΟ | | | | | |
| I. Αποθέματα | | | | | |
| 1. Εμπορεύματα | 16.645.087 | 19.562.084 | 26.727.037 | 22.717.553 | 17.220.962 |
| 2. Προϊόντα έτοιμα και ημιτελή - υποπροϊόντα & υπολείμματα | 22.650.560 | 14.493.811 | 15.925.318 | 10.466.307 | 12.740.802 |
| 3. Παραγωγή σε εξέλιξη | 3.881.394 | 3.302.372 | 5.176.260 | 3.614.682 | 1.131.640 |
| 4. Α' & Β' ύλες - αναλώσιμα υλικά-ανταλλακτικά & είδη συσκευασίας | 18.952.733 | 24.072.610 | 18.075.194 | 17.956.013 | 15.256.067 |
| 5. Προκαταβολές για αγορές αποθεμάτων | 445.682 | 393.034 | 32.277 | 58.538 | 0 |
| | 62.575.456 | 61.823.910 | 65.936.086 | 54.813.093 | 46.349.471 |

| | | | | | |
|--|--------------------|--------------------|--------------------|--------------------|--------------------|
| II. Απαιτήσεις | | | | | |
| 1. Πελάτες | 111.360.757 | 148.093.038 | 174.523.673 | 78.594.556 | 53.814.724 |
| 2α. Γραμμάτια εισπρακτέα | 0 | 0 | 0 | 0 | 0 |
| 2β. Επιταγές εισπρακτέες | 14.980.095 | 19.141.744 | 19.029.293 | 17.414.081 | 14.057.316 |
| 3α. Γραμμάτια σε καθυστέρηση | 0 | 0 | 0 | 0 | 0 |
| 3β. Επιταγές σε καθυστέρηση | 0 | 0 | 1.316.558 | 1.316.558 | 2.167.593 |
| 4. Κεφάλαιο εισπρακτέο σε επόμενη χρήση | 0 | 0 | 0 | 0 | 0 |
| 5. Βραχυπρόθεσμες απαιτήσεις κατά συνδεδεμένων επιχειρήσεων | 0 | 0 | 0 | 0 | 0 |
| 6. Βραχυπ/θεσμες απαιτήσεις κατά λοιπών συμμετοχικών επιχ/σεων | 0 | 0 | 0 | 0 | 0 |
| 7. Απαιτήσεις κατά οργάνων διοίκησης | 0 | 0 | 0 | 0 | 0 |
| 8. Δεσμευμένοι λογαριαμοί καταθέσεων | 0 | 0 | 0 | 0 | 0 |
| 9. Μακροπρόθεσμες απαιτήσεις εισπρακτέες στην επόμενη χρήση | 0 | 0 | 0 | 0 | 0 |
| 10. Επισφαλείς-επίδοκι πελάτες & χρεώστες | 0 | 0 | 0 | 0 | 0 |
| 11. Χρεώστες διάφοροι | 11.804.735 | 15.554.964 | 12.734.613 | 9.133.948 | 5.019.129 |
| 12. Λογαριασμοί διαχείρισης προκαταβολών και πιστώσεων | 427.095 | 444.965 | 453.105 | 367.791 | 279.807 |
| | 138.572.681 | 183.234.711 | 208.057.241 | 106.826.933 | 75.338.569 |
| III. Χρεόγραφα | | | | | |
| 1. Μετοχές | 0 | 0 | 0 | 1.930.000 | 1.930.000 |
| 2. Ομολογίες | 0 | 0 | 0 | 0 | 0 |
| 3. Λοιπά χρεόγραφα | 930.000 | 930.000 | 930.000 | 88.139.259 | 1.231.338 |
| 4. Ίδιες μετοχές | 0 | 0 | 0 | 0 | 0 |
| | 930.000 | 930.000 | 930.000 | 90.069.259 | 3.161.338 |
| IV. Διαθέσιμα | | | | | |
| 1. Ταμείο | 949.234 | 2.635.219 | 3.271.717 | 892.953 | 2.667.535 |
| 2. Ληγμένα τοκομερίδια εισπρακτέα | 0 | 0 | 0 | 0 | 0 |
| 3. Καταθέσεις όψεως και προθεσμίας | 5.735.406 | 100.169 | 7.028.990 | 250.525 | 485.821 |
| | 6.684.640 | 2.735.387 | 10.300.707 | 1.143.478 | 3.153.356 |
| Σύνολο κυκλοφορούντος ενεργητικού(ΔΙ+ΔΙΙ+ΔΙΙΙ+ΔΙΥ) | 208.762.778 | 248.724.009 | 285.224.034 | 252.852.764 | 128.002.734 |
| Ε. ΜΕΤΑΒΑΤΙΚΟΙ ΛΟΓΑΡΙΑΣΜΟΙ ΕΝΕΡΓΗΤΙΚΟΥ | | | | | |
| 1. Έξοδα επόμενων χρήσεων | 160.160 | 26.484 | 108.838 | 84.908 | 48.845 |
| 2. Έσοδα χρήσεως εισπρακτέα | 4.327.841 | 257.613 | 81.515 | 0 | 0 |
| 3. Λοιποί μεταβατικοί λογαριαμοί | 0 | 0 | 0 | 0 | 5.321.678 |
| Σύνολο μεταβατικών Λ/σμών ενεργητικού | 4.488.000 | 284.097 | 190.352 | 84.908 | 5.370.523 |
| ΓΕΝΙΚΟ ΣΥΝΟΛΟ ΕΝΕΡΓΗΤΙΚΟΥ (Β+Γ+Δ+Ε) | 232.280.044 | 270.653.433 | 306.629.162 | 272.764.376 | 155.755.033 |
| | | | | | |
| Γ. ΥΠΟΧΡΕΩΣΕΙΣ | | | | | |
| II. Βραχυπρόθεσμες Υποχρεώσεις | | | | | |
| 1. Προμηθευτές | 10.341.217 | 8.634.325 | 10.646.120 | 7.380.266 | 9.290.359 |
| 2α. Γραμμάτια πληρωτέα | 39.955.107 | 60.183.343 | 72.825.547 | 54.704.725 | 36.894.355 |
| 2β. Επιταγές πληρωτέες | 0 | 0 | 0 | 0 | 0 |
| 3. Τράπεζες λογαριαμός βραχυπρόθεσμων υποχρεώσεων | 98.080.566 | 84.188.243 | 93.997.340 | 114.058.029 | 17.873.884 |
| 4. Προκαταβολές πελατών | 52.452 | 28.349 | 88.793 | 69.518 | 304.650 |
| 5. Υποχρεώσεις από φόρους & τέλη | 19.063.680 | 22.865.812 | 21.238.492 | 10.521.023 | 1.160.106 |
| 6. Ασφαλιστικοί οργανισμοί | 2.223.602 | 2.487.963 | 2.568.167 | 1.717.029 | 2.092.996 |
| 7. Μακροπρόθεσμες υποχρεώσεις πληρωτέες στην επόμενη χρήση | 0 | 0 | 0 | 0 | 0 |
| 8. Υποχρεώσεις προς συνδεδεμένες επιχειρήσεις | 0 | 0 | 0 | 0 | 0 |
| 9. Υποχρεώσεις προς λοιπές συμμετοχικές επιχειρήσεις | 0 | 0 | 0 | 0 | 0 |
| 10. Μερίσματα πληρωτέα | 40.227.622 | 12.397.622 | 73.795.063 | 37.006.230 | 25.633.430 |
| 11. Πιστωτές διάφοροι | 1.397.632 | 1.548.970 | 8.402.581 | 20.342.683 | 18.217.406 |
| | 211.341.879 | 192.334.627 | 283.562.103 | 245.799.502 | 111.467.187 |
| ΣΥΝΟΛΟ ΚΑΘΑΡΟΥ ΕΝΕΡΓΗΤΙΚΟΥ | 20.938.165 | 78.318.806 | 23.067.059 | 26.964.874 | 44.287.846 |

| | | | | | |
|---|-------------------|-------------------|-------------------|-------------------|-------------------|
| I. Μακροπρόθεσμες Υποχρεώσεις | | | | | |
| 1. Ομολογιακά δάνεια | 0 | 0 | 0 | 0 | 0 |
| 2. Δάνεια τραπεζών | 0 | 0 | 0 | 0 | 0 |
| 3. Δάνεια ταμειωτηρίων | 0 | 0 | 0 | 0 | 0 |
| 4. Μακροπρόθεσμες υποχρεώσεις προς συνδεδεμένες επιχειρήσεις | 0 | 0 | 0 | 0 | 0 |
| 5. Μακροπ/σμες υποχρεώσεις προς λοιπές συμμετοχικές επιχ/σεις | 0 | 0 | 0 | 0 | 0 |
| 6. Τράπεζες λ/σμος μακροπ/σμων χρημ/σεων με εγγύηση γρ.εισ. | 0 | 0 | 0 | 0 | 0 |
| 7. Γραμμάτια πληρωτέα μακροπρόθεσμης λήξεως | 0 | 0 | 0 | 0 | 0 |
| 8. Λοιπές μακροπρόθεσμες υποχρεώσεις | 0 | 0 | 0 | 0 | 0 |
| | 0 | 0 | 0 | 0 | 0 |
| A. ΙΔΙΑ ΚΕΦΑΛΑΙΑ | | | | | |
| I. Κεφάλαιο Μετοχικό | | | | | |
| 1. Καταβλημένο | 13.740.000 | 13.740.000 | 13.740.000 | 16.250.000 | 16.250.000 |
| 2. Οφειλόμενο | 0 | 0 | 0 | 0 | 0 |
| 3. Αποσβεσμένο | 0 | 0 | 0 | 0 | 0 |
| | 13.740.000 | 13.740.000 | 13.740.000 | 16.250.000 | 16.250.000 |
| II. Διαφορά από έκδοση μετοχών υπέρ το άρτιο | 0 | 0 | 0 | 0 | 0 |
| | 0 | 0 | 0 | 0 | 0 |
| III. Διαφορές αναπροσαρμογής-επιχορηγήσεις επενδύσεων | | | | | |
| 1. Διαφορές από αναπροσαρμογή συμμετοχών & χρεογράφων | 0 | 0 | 0 | 0 | 0 |
| 2. Διαφορές από αναπροσαρμογή λοιπών περιουσιακών στοιχείων | 376 | 2.514.521 | 2.514.521 | 4.521 | 4.507 |
| 3. Επιχορηγήσεις επενδύσεων πάγιου ενεργητικού | 0 | 0 | 0 | 0 | 0 |
| | 376 | 2.514.521 | 2.514.521 | 4.521 | 4.507 |
| IV. Αποθεματικά Κεφάλαια | | | | | |
| 1. Τακτικό Αποθεματικό | 4.580.000 | 4.580.000 | 4.580.000 | 4.682.251 | 5.416.667 |
| 2. Αποθεματικά καταστατικού | 0 | 0 | 0 | 0 | 0 |
| 3. Ειδικά αποθεματικά | 0 | 0 | 0 | 0 | 0 |
| 4. Έκτακτα αποθεματικά | 0 | 0 | 0 | 0 | 0 |
| 5. Αφορολόγητα Αποθεματικά ειδικών διατάξεων | 0 | 0 | 0 | 0 | 0 |
| 6. Αποθεματικό για ίδιες μετοχές | 0 | 0 | 0 | 0 | 0 |
| | 4.580.000 | 4.580.000 | 4.580.000 | 4.682.251 | 5.416.667 |
| V. Αποτελέσματα εις νέο | | | | | |
| 1.Υπόλοιπο κερδών χρήσεως εις νέο | 0 | 51.470.149 | 0 | 0 | 11.041.041 |
| 2.Υπόλοιπο ζημιών χρήσεως εις νέο | 0 | 0 | 0 | 0 | 0 |
| 3.Υπόλοιπο ζημιών προηγούμενων χρήσεων | 0 | 0 | 0 | 0 | 0 |
| | 0 | 51.470.149 | 0 | 0 | 11.041.041 |
| Σύνολο Ιδίων κεφαλαίων (AI+AII+AIII+AIV+AV) | 18.320.376 | 72.304.669 | 20.834.521 | 20.936.771 | 32.712.215 |
| B. ΠΡΟΒΛΕΨΕΙΣ ΓΙΑ ΚΙΝΔΥΝΟΥΣ ΚΑΙ ΕΞΟΔΑ | | | | | |
| 1. Προβλέψεις για αποζημίωση προσωπικού | 0 | 0 | 0 | 0 | 0 |
| 2. Λοιπές Προβλέψεις | 166.724 | 308.121 | 0 | 0 | 7.565.377 |
| Σύνολο προβλέψεων για κινδύνους και έξοδα | 166.724 | 308.121 | 0 | 0 | 7.565.377 |
| Δ. ΜΕΤΑΒΑΤΙΚΟΙ ΛΟΓΑΡΙΑΣΜΟΙ ΠΑΘΗΤΙΚΟΥ | | | | | |
| 1. Έσοδα επόμενων χρήσεων | 0 | 0 | 0 | 0 | 0 |
| 2. Έξοδα χρήσεως δεδουλευμένα | 198.359 | 219.675 | 355.900 | 1.353.889 | 681.705 |
| 3. Λοιποί μεταβατικοί λογαριασμοί | 2.252.706 | 5.486.340 | 1.876.638 | 4.674.213 | 3.328.550 |
| Σύνολο μεταβατικών λ/σμών παθητικού | 2.451.064 | 5.706.015 | 2.232.539 | 6.028.102 | 4.010.255 |
| ΑΠΑΣΧΟΛΗΘΕΝΤΑ ΚΕΦΑΛΑΙΑ | 20.938.165 | 78.318.806 | 23.067.059 | 26.964.874 | 44.287.846 |
| B. ΠΡΟΒΛΕΨΕΙΣ ΓΙΑ ΚΙΝΔΥΝΟΥΣ ΚΑΙ ΕΞΟΔΑ | | | | | |
| 1. Προβλέψεις για αποζημίωση προσωπικού | 0 | 0 | 0 | 0 | 0 |
| 2. Λοιπές Προβλέψεις | 166.724 | 308.121 | 0 | 0 | 7.565.377 |
| Σύνολο προβλέψεων για κινδύνους και έξοδα | 166.724 | 308.121 | 0 | 0 | 7.565.377 |
| Δ. ΜΕΤΑΒΑΤΙΚΟΙ ΛΟΓΑΡΙΑΣΜΟΙ ΠΑΘΗΤΙΚΟΥ | | | | | |
| 1. Έσοδα επόμενων χρήσεων | 0 | 0 | 0 | 0 | 0 |
| 2. Έξοδα χρήσεως δεδουλευμένα | 198.359 | 219.675 | 355.900 | 1.353.889 | 681.705 |
| 3. Λοιποί μεταβατικοί λογαριασμοί | 2.252.706 | 5.486.340 | 1.876.638 | 4.674.213 | 3.328.550 |
| Σύνολο μεταβατικών λ/σμών παθητικού | 2.451.064 | 5.706.015 | 2.232.539 | 6.028.102 | 4.010.255 |
| ΑΠΑΣΧΟΛΗΘΕΝΤΑ ΚΕΦΑΛΑΙΑ | 20.938.165 | 78.318.806 | 23.067.059 | 26.964.874 | 44.287.846 |

ΠΙΝΑΚΑΣ 5.2: ΙΣΟΛΟΓΙΣΜΟΣ ΜΕ ΒΑΣΗ ΑΝΑΛΥΣΗ ΚΟΙΝΟΥ ΜΕΓΕΘΟΥΣ
(ΠΟΣΑ ΣΕ ΕΥΡΩ)

| | 2007 | 2008 | 2009 | 2010 | 2011 |
|---|-------------|-------------|-------------|-------------|--------------|
| | % | % | % | % | % |
| ΕΝΕΡΓΗΤΙΚΟ | | | | | |
| Β. ΕΞΟΔΑ ΕΓΚΑΤΑΣΤΑΣΗΣ | | | | | |
| 1. Έξοδα ίδρυσης και πρώτης εγκατάστασης | 0,00 | 0,00 | 0,00 | 0,00 | 0,00 |
| 2. Συναλλαγματικές διαφορές για πάγια στοιχεία | 0,00 | 0,00 | 0,00 | 0,00 | 0,00 |
| 3. Τόκοι κατασκευαστικής περιόδου | 0,00 | 0,00 | 0,00 | 0,00 | 0,00 |
| 4. Λοιπά έξοδα εγκατάστασης | 0,21 | 0,21 | 0,17 | 0,21 | 8,36 |
| | 0,21 | 0,21 | 0,17 | 0,21 | 8,36 |
| Αποσβεσθέντα | 0,21 | 0,21 | 0,17 | 0,21 | 6,32 |
| Σύνολο εξόδων εγκατάστασης | 0,00 | 0,00 | 0,00 | 0,00 | 2,03 |
| Γ. ΠΑΓΙΟ ΕΝΕΡΓΗΤΙΚΟ | | | | | |
| I. Ασώματες ακινητοποιήσεις | | | | | |
| 1. Έξοδα ερευνών & ανάπτυξης | 0,00 | 0,00 | 0,00 | 0,00 | 0,00 |
| 2. Παραχωρήσεις & δικαιώματα βιομηχανικής ιδιοκτησίας | 0,01 | 0,00 | 0,00 | 0,00 | 0,01 |
| 3. Υπεραξία επιχείρησης | 0,00 | 0,00 | 0,00 | 0,00 | 0,00 |
| 4. Προκαταβολές κτήσεως ασωμάτων ακινητοποιήσεων | 0,00 | 0,00 | 0,00 | 0,00 | 0,00 |
| 5. Λοιπές ασώματες ακινητοποιήσεις | 0,00 | 0,00 | 0,00 | 0,00 | 0,00 |
| | 0,01 | 0,00 | 0,00 | 0,00 | 0,01 |
| Αποσβεσθείσες | 0,00 | 0,00 | 0,00 | 0,00 | 0,01 |
| | 0,00 | 0,00 | 0,00 | 0,00 | 0,00 |
| II. Ενσώματες ακινητοποιήσεις | | | | | |
| 1. Γήπεδα - Οικόπεδα | 4,29 | 4,55 | 4,02 | 4,52 | 7,91 |
| 2. Ορυχεία, μεταλλεία κ.λ.π. | 0,00 | 0,00 | 0,00 | 0,00 | 0,00 |
| 3. Κτίρια και τεχνικά έργα | 5,92 | 5,42 | 5,40 | 6,25 | 11,16 |
| 4. Μηχανήματα-τεχνικές εγκατ/σεις & λοιπός μηχ/κος εξοπλισμός | 9,05 | 8,00 | 7,30 | 8,24 | 14,69 |
| 5. Μεταφορικά μέσα | 0,19 | 0,15 | 0,10 | 0,12 | 0,21 |
| 6. Έπιπλα και λοιπος εξοπλισμός | 1,75 | 1,60 | 1,49 | 1,72 | 3,13 |
| 7. Ακινήτοποιήσεις υπό εκτέλεση & προκαταβολές | 0,02 | 0,40 | 0,01 | 0,01 | 0,22 |
| | 21,22 | 20,13 | 18,32 | 20,85 | 37,33 |
| Αποσβεσθείσες | 13,36 | 12,42 | 11,65 | 13,86 | 25,49 |
| | 7,86 | 7,72 | 6,67 | 6,99 | 11,84 |
| III. Συμμετοχές & άλλες μακροπρόθεσμες χρημ/κές απαιτήσεις | | | | | |
| 1. Συμμετοχές σε συνδεδεμένες επιχειρήσεις | 0,25 | 0,22 | 0,19 | 0,21 | 0,38 |
| 2. Συμμετοχές σε λοιπές επιχειρήσεις | 0,00 | 0,00 | 0,00 | 0,00 | 0,00 |
| 3. Μακροπρόθεσμες απαιτήσεις κατά συνδεδεμένων επιχειρήσεων | 0,00 | 0,00 | 0,00 | 0,00 | 0,00 |
| 4. Μακροπ/θεσμες απαιτήσεις κατά λοιπών συμμετοχικών επιχ/σεων | 0,00 | 0,00 | 0,00 | 0,00 | 0,00 |
| 5. Γραμμάτια εισπρακτέα μακροπρόθεσμης λήξεως | 0,00 | 0,00 | 0,00 | 0,00 | 0,00 |
| 6. Τίτλοι με χαρακτήρα ακινητοποιήσεων | 0,00 | 0,00 | 0,00 | 0,00 | 0,00 |
| 7. Λοιπές Μακροπρόθεσμες Απαιτήσεις | 0,08 | 0,06 | 0,06 | 0,06 | 0,12 |
| | 0,33 | 0,28 | 0,25 | 0,28 | 0,49 |
| Σύνολο πάγιου ενεργητικού (ΓI+ΓII+ΓIII) | 8,19 | 8,00 | 6,92 | 7,05 | 11,96 |
| Δ. ΚΥΚΛΟΦΟΡΟΥΝ ΕΝΕΡΓΗΤΙΚΟ | | | | | |
| I. Αποθέματα | | | | | |
| 1. Εμπορεύματα | 7,17 | 7,23 | 8,72 | 8,33 | 11,06 |
| 2. Προϊόντα έτοιμα και ημιτελή - υποπροϊόντα & υπολείμματα | 9,75 | 5,36 | 5,19 | 3,84 | 8,18 |
| 3. Παραγωγή σε εξέλιξη | 1,67 | 1,22 | 1,69 | 1,33 | 0,73 |
| 4. Α' & Β' ύλες - αναλώσιμα υλικά-ανταλλακτικά & είδη συσκευασίας | 8,16 | 8,89 | 5,89 | 6,58 | 9,79 |
| 5. Προκαταβολές για αγορές αποθεμάτων | 0,19 | 0,15 | 0,01 | 0,02 | 0,00 |
| | 26,94 | 22,84 | 21,50 | 20,10 | 29,76 |

| | | | | | |
|--|--------------|--------------|--------------|--------------|--------------|
| II. Απαιτήσεις | | | | | |
| 1. Πελάτες | 47,94 | 54,72 | 56,92 | 28,81 | 34,55 |
| 2α. Γραμμάτια εισπρακτέα | 0,00 | 0,00 | 0,00 | 0,00 | 0,00 |
| 2β. Επιταγές εισπρακτέες | 6,45 | 7,07 | 6,21 | 6,38 | 9,03 |
| 3α. Γραμμάτια σε καθυστέρηση | 0,00 | 0,00 | 0,00 | 0,00 | 0,00 |
| 3β. Επιταγές σε καθυστέρηση | 0,00 | 0,00 | 0,43 | 0,48 | 1,39 |
| 4. Κεφάλαιο εισπρακτέο σε επόμενη χρήση | 0,00 | 0,00 | 0,00 | 0,00 | 0,00 |
| 5. Βραχυπρόθεσμες απαιτήσεις κατά συνδεδεμένων επιχειρήσεων | 0,00 | 0,00 | 0,00 | 0,00 | 0,00 |
| 6. Βραχυπ/θεσμες απαιτήσεις κατά λοιπών συμμετοχικών επιχ/σεων | 0,00 | 0,00 | 0,00 | 0,00 | 0,00 |
| 7. Απαιτήσεις κατά οργάνων διοίκησης | 0,00 | 0,00 | 0,00 | 0,00 | 0,00 |
| 8. Δεσμευμένοι λογαριαμοί καταθέσεων | 0,00 | 0,00 | 0,00 | 0,00 | 0,00 |
| 9. Μακροπρόθεσμες απαιτήσεις εισπρακτέες στην επόμενη χρήση | 0,00 | 0,00 | 0,00 | 0,00 | 0,00 |
| 10. Επισφαλείς-επίδικοι πελάτες & χρεώστες | 0,00 | 0,00 | 0,00 | 0,00 | 0,00 |
| 11. Χρεώστες διάφοροι | 5,08 | 5,75 | 4,15 | 3,35 | 3,22 |
| 12. Λογαριασμοί διαχειρήσεως προκαταβολών και πιστώσεων | 0,18 | 0,16 | 0,15 | 0,13 | 0,18 |
| | 59,66 | 67,70 | 67,85 | 39,16 | 48,37 |
| III. Χρεόγραφα | | | | | |
| 1. Μετοχές | 0,00 | 0,00 | 0,00 | 0,71 | 1,24 |
| 2. Ομολογίες | 0,00 | 0,00 | 0,00 | 0,00 | 0,00 |
| 3. Λοιπά χρεόγραφα | 0,40 | 0,34 | 0,30 | 32,31 | 0,79 |
| 4. Ίδιες μετοχές | 0,00 | 0,00 | 0,00 | 0,00 | 0,00 |
| | 0,40 | 0,34 | 0,30 | 33,02 | 2,03 |
| IV. Διαθέσιμα | | | | | |
| 1. Ταμείο | 0,41 | 0,97 | 1,07 | 0,33 | 1,71 |
| 2. Ληγμένα τοκομερίδια εισπρακτέα | 0,00 | 0,00 | 0,00 | 0,00 | 0,00 |
| 3. Καταθέσεις όψεως και προθεσμίας | 2,47 | 0,04 | 2,29 | 0,09 | 0,31 |
| | 2,88 | 1,01 | 3,36 | 0,42 | 2,02 |
| Σύνολο κυκλοφορούντος ενεργητικού(ΔΙ+ΔΙΙ+ΔΙΙΙ+ΔΙΥ) | 89,88 | 91,90 | 93,02 | 92,70 | 82,18 |
| E. ΜΕΤΑΒΑΤΙΚΟΙ ΛΟΓΑΡΙΑΣΜΟΙ ΕΝΕΡΓΗΤΙΚΟΥ | | | | | |
| 1. Έξοδα επόμενων χρήσεων | 0,07 | 0,01 | 0,04 | 0,03 | 0,03 |
| 2. Έσοδα χρήσεως εισπρακτέα | 1,86 | 0,10 | 0,03 | 0,00 | 0,00 |
| 3. Λοιποί μεταβατικοί λογαριαμοί | 0,00 | 0,00 | 0,00 | 0,00 | 3,42 |
| Σύνολο μεταβατικών Λ/σμών ενεργητικού | 1,93 | 0,10 | 0,06 | 0,03 | 3,45 |
| ΓΕΝΙΚΟ ΣΥΝΟΛΟ ΕΝΕΡΓΗΤΙΚΟΥ (B+Γ+Δ+E) | 100 | 100 | 100 | 100 | 100 |
| Γ. ΥΠΟΧΡΕΩΣΕΙΣ | | | | | |
| II. Βραχυπρόθεσμες Υποχρεώσεις | | | | | |
| 1. Προμηθευτές | 4,45 | 3,19 | 3,47 | 2,71 | 5,96 |
| 2α. Γραμμάτια πληρωτέα | 17,20 | 22,24 | 23,75 | 20,06 | 23,69 |
| 2β. Επιταγές πληρωτέες | 0,00 | 0,00 | 0,00 | 0,00 | 0,00 |
| 3. Τράπεζες λογαριαμός βραχυπρόθεσμων υποχρεώσεων | 42,23 | 31,11 | 30,66 | 41,82 | 11,48 |
| 4. Προκαταβολές πελατών | 0,02 | 0,01 | 0,03 | 0,03 | 0,20 |
| 5. Υποχρεώσεις από φόρους & τέλη | 8,21 | 8,45 | 6,93 | 3,86 | 0,74 |
| 6. Ασφαλιστικοί οργανισμοί | 0,96 | 0,92 | 0,84 | 0,63 | 1,34 |
| 7. Μακροπρόθεσμες υποχρεώσεις πληρωτέες στην επόμενη χρήση | 0,00 | 0,00 | 0,00 | 0,00 | 0,00 |
| 8. Υποχρεώσεις προς συνδεδεμένες επιχειρήσεις | 0,00 | 0,00 | 0,00 | 0,00 | 0,00 |
| 9. Υποχρεώσεις προς λοιπές συμμετοχικές επιχειρήσεις | 0,00 | 0,00 | 0,00 | 0,00 | 0,00 |
| 10. Μερίσματα πληρωτέα | 17,32 | 4,58 | 24,07 | 13,57 | 16,46 |
| 11. Πιστωτές διάφοροι | 0,60 | 0,57 | 2,74 | 7,46 | 11,70 |
| | 90,99 | 71,06 | 92,48 | 90,11 | 71,57 |
| ΣΥΝΟΛΟ ΚΑΘΑΡΟΥ ΕΝΕΡΓΗΤΙΚΟΥ | | | | | |

| | | | | | |
|---|-------------|--------------|-------------|-------------|--------------|
| I. Μακροπρόθεσμες Υποχρεώσεις | | | | | |
| 1. Ομολογιακά δάνεια | 0,00 | 0,00 | 0,00 | 0,00 | 0,00 |
| 2. Δάνεια τραπεζών | 0,00 | 0,00 | 0,00 | 0,00 | 0,00 |
| 3. Δάνεια ταμειωτηρίων | 0,00 | 0,00 | 0,00 | 0,00 | 0,00 |
| 4. Μακροπρόθεσμες υποχρεώσεις προς συνδεδεμένες επιχειρήσεις | 0,00 | 0,00 | 0,00 | 0,00 | 0,00 |
| 5. Μακροπ/σμες υποχρεώσεις προς λοιπές συμμετοχικές επιχ/σεις | 0,00 | 0,00 | 0,00 | 0,00 | 0,00 |
| 6. Τράπεζες λ/σμος μακροπ/σμων χρημ/σεων με εγγύηση γρ.εισ. | 0,00 | 0,00 | 0,00 | 0,00 | 0,00 |
| 7. Γραμμάτια πληρωτέα μακροπρόθεσμης λήξεως | 0,00 | 0,00 | 0,00 | 0,00 | 0,00 |
| 8. Λοιπές μακροπρόθεσμες υποχρεώσεις | 0,00 | 0,00 | 0,00 | 0,00 | 0,00 |
| | 0,00 | 0,00 | 0,00 | 0,00 | 0,00 |
| A. ΙΔΙΑ ΚΕΦΑΛΑΙΑ | | | | | |
| I. Κεφάλαιο Μετοχικό | | | | | |
| 1. Καταβλημένο | 5,92 | 5,08 | 4,48 | 5,96 | 10,43 |
| 2. Οφειλόμενο | 0,00 | 0,00 | 0,00 | 0,00 | 0,00 |
| 3. Αποσβεσμένο | 0,00 | 0,00 | 0,00 | 0,00 | 0,00 |
| | 5,92 | 5,08 | 4,48 | 5,96 | 10,43 |
| II. Διαφορά από έκδοση μετοχών υπέρ το άρτιο | 0,00 | 0,00 | 0,00 | 0,00 | 0,00 |
| | 0,00 | 0,00 | 0,00 | 0,00 | 0,00 |
| III. Διαφορές αναπροσαρμογής-επιχορηγήσεις επενδύσεων | | | | | |
| 1. Διαφορές από αναπροσαρμογή συμμετοχών & χρεογράφων | 0,00 | 0,00 | 0,00 | 0,00 | 0,00 |
| 2. Διαφορές από αναπροσαρμογή λοιπών περιουσιακών στοιχείων | 0,00 | 0,93 | 0,82 | 0,00 | 0,00 |
| 3. Επιχορηγήσεις επενδύσεων πάγιου ενεργητικού | 0,00 | 0,00 | 0,00 | 0,00 | 0,00 |
| | 0,00 | 0,93 | 0,82 | 0,00 | 0,00 |
| IV. Αποθεματικά Κεφάλαια | | | | | |
| 1. Τακτικό Αποθεματικό | 1,97 | 1,69 | 1,49 | 1,72 | 3,48 |
| 2. Αποθεματικά καταστατικού | 0,00 | 0,00 | 0,00 | 0,00 | 0,00 |
| 3. Ειδικά αποθεματικά | 0,00 | 0,00 | 0,00 | 0,00 | 0,00 |
| 4. Έκτακτα αποθεματικά | 0,00 | 0,00 | 0,00 | 0,00 | 0,00 |
| 5. Αφορολόγητα Αποθεματικά ειδικών διατάξεων | 0,00 | 0,00 | 0,00 | 0,00 | 0,00 |
| 6. Αποθεματικό για ίδιες μετοχές | 0,00 | 0,00 | 0,00 | 0,00 | 0,00 |
| | 1,97 | 1,69 | 1,49 | 1,72 | 3,48 |
| V. Αποτελέσματα εις νέο | | | | | |
| 1.Υπόλοιπο κερδών χρήσεως εις νέο | 0,00 | 19,02 | 0,00 | 0,00 | 7,09 |
| 2.Υπόλοιπο ζημιών χρήσεως εις νέο | 0,00 | 0,00 | 0,00 | 0,00 | 0,00 |
| 3.Υπόλοιπο ζημιών προηγούμενων χρήσεων | 0,00 | 0,00 | 0,00 | 0,00 | 0,00 |
| | 0,00 | 19,02 | 0,00 | 0,00 | 7,09 |
| Σύνολο Ιδίων κεφαλαίων (AI+AII+AIII+AIV+AV) | 7,89 | 26,71 | 6,79 | 7,68 | 21,00 |
| B. ΠΡΟΒΛΕΨΕΙΣ ΓΙΑ ΚΙΝΔΥΝΟΥΣ ΚΑΙ ΕΞΟΔΑ | | | | | |
| 1. Προβλέψεις για αποζημίωση προσωπικού | 0,00 | 0,00 | 0,00 | 0,00 | 0,00 |
| 2. Λοιπές Προβλέψεις | 0,07 | 0,11 | 0,00 | 0,00 | 4,86 |
| Σύνολο προβλέψεων για κινδύνους και έξοδα | 0,07 | 0,11 | 0,00 | 0,00 | 4,86 |
| Δ. ΜΕΤΑΒΑΤΙΚΟΙ ΛΟΓΑΡΙΑΣΜΟΙ ΠΑΘΗΤΙΚΟΥ | | | | | |
| 1. Έσοδα επόμενων χρήσεων | 0,00 | 0,00 | 0,00 | 0,00 | 0,00 |
| 2. Έξοδα χρήσεως δεδουλευμένα | 0,09 | 0,08 | 0,12 | 0,50 | 0,44 |
| 3. Λοιποί μεταβατικοί λογαριαμοί | 0,97 | 2,03 | 0,61 | 1,71 | 2,14 |
| Σύνολο μεταβατικών λ/σμών παθητικού | 1,06 | 2,11 | 0,73 | 2,21 | 2,57 |
| ΑΠΑΣΧΟΛΗΘΕΝΤΑ ΚΕΦΑΛΑΙΑ | 100 | 100 | 100 | 100 | 100 |

ΠΙΝΑΚΑΣ 5.3: ΙΣΟΛΟΓΙΣΜΟΣ ΜΕ ΒΑΣΗ ΑΝΑΛΥΣΗ ΔΕΙΚΤΩΝ ΜΕ ΕΤΟΣ ΒΑΣΗΣ ΤΟ 2007
(ΠΟΣΑ ΣΕ ΕΥΡΩ)

| | 2007 | | 2008 | | 2009 | | 2010 | | 2011 | |
|---|-------------------|------------|-------------------|---------------|-------------------|---------------|-------------------|---------------|-------------------|---------------|
| | Ποσό | % | Ποσό | % | Ποσό | % | Ποσό | % | Ποσό | % |
| ΕΝΕΡΓΗΤΙΚΟ | | | | | | | | | | |
| Β. ΕΞΟΔΑ ΕΓΚΑΤΑΣΤΑΣΗΣ | | | | | | | | | | |
| 1. Έξοδα ίδρυσης και πρώτης εγκατάστασης | 0 | 100 | 0 | | 0 | | 0 | | 0 | |
| 2. Συναλλαγματικές διαφορές για πάγια στοιχεία | 0 | 100 | 0 | | 0 | | 0 | | 0 | |
| 3. Τόκοι κατασκευαστικής περιόδου | 0 | 100 | 0 | | 0 | | 0 | | 0 | |
| 4. Λοιπά έξοδα εγκατάστασης | 497,331 | 100 | 580,811 | 116.79 | 526,526 | 105.87 | 582,776 | 117.18 | 13,016,155 | 2617.20 |
| | 497,331 | 100 | 580,811 | 116.79 | 526,526 | 105.87 | 582,776 | 117.18 | 13,016,155 | 2617.20 |
| Αποσβεσθέντα | 497,331 | 100 | 580,811 | 116.79 | 526,526 | 105.87 | 582,776 | 117.18 | 9,847,773 | 1980.13 |
| Σύνολο εξόδων εγκατάστασης | 0 | 100 | 0 | | 0 | | 0 | | 3,168,382 | |
| Γ. ΠΑΓΙΟ ΕΝΕΡΓΗΤΙΚΟ | | | | | | | | | | |
| I. Ανώματες ακινητοποιήσεις | | | | | | | | | | |
| 1. Έξοδα ερευνών & ανάπτυξης | 0 | 100 | | | 0 | | 0 | | 0 | |
| 2. Παραχωρήσεις & δικαιώματα βιομηχανικής ιδιοκτησίας | 12,000 | 100 | 12,000 | 100.00 | 12,000 | 100.00 | 12,000 | 100.00 | 12,000 | 100.00 |
| 3. Υπεραξία επιχείρησης | 0 | 100 | 0 | | 0 | | 0 | | 0 | |
| 4. Προκαταβολές κτήσεως ασωμάτων ακινητοποιήσεων | 0 | 100 | 0 | | 0 | | 0 | | 0 | |
| 5. Λοιπές ανώματες ακινητοποιήσεις | 0 | 100 | 0 | | 0 | | 0 | | 0 | |
| | 12,000 | 100 | 12,000 | 100.00 | 12,000 | 100.00 | 12,000 | 100.00 | 12,000 | 100.00 |
| Αποσβεσθείσες | 4,550 | 100 | 5,750 | 126.37 | 6,950 | 152.75 | 8,150 | 179.12 | 9,350 | 205.49 |
| | 7,450 | 100 | 6,250 | 83.89 | 5,050 | 67.79 | 3,850 | 51.68 | 2,650 | 35.57 |
| II. Ενσώματες ακινητοποιήσεις | | | | | | | | | | |
| 1. Γήπεδα - Οικόπεδα | 9,974,874 | 100 | 12,326,058 | 123.57 | 12,326,058 | 123.57 | 12,326,058 | 123.57 | 12,326,058 | 123.57 |
| 2. Ορυχεία, μεταλλεία κ.λ.π. | 0 | 100 | 0 | | 0 | | 0 | | 0 | |
| 3. Κτίρια και τεχνικά έργα | 13,743,859 | 100 | 14,666,015 | 106.71 | 16,565,031 | 120.53 | 17,048,941 | 124.05 | 17,389,447 | 126.53 |
| 4. Μηχανήματα-τεχνικές εγκατ/σεις & λοιπός μηχ/κος εξοπλισμός | 21,023,735 | 100 | 21,655,401 | 103.00 | 22,375,698 | 106.43 | 22,487,187 | 106.96 | 22,884,392 | 108.85 |
| 5. Μεταφορικά μέσα | 436,193 | 100 | 419,213 | 96.11 | 314,420 | 72.08 | 315,337 | 72.29 | 321,756 | 73.76 |
| 6. Έπιπλα και λοιπος εξοπλισμός | 4,068,640 | 100 | 4,332,984 | 106.50 | 4,579,391 | 112.55 | 4,690,176 | 115.28 | 4,872,835 | 119.77 |
| 7. Ακινητοποιήσεις υπό εκτέλεση & προκαταβολές | 38,370 | 100 | 1,094,587 | 2852.72 | 19,715 | 51.38 | 17,190 | 44.80 | 342,368 | 892.28 |
| | 49,285,671 | 100 | 54,494,258 | 110.57 | 56,180,313 | 113.99 | 56,884,888 | 115.42 | 58,136,856 | 117.96 |
| Αποσβεσθείσες | 31,024,804 | 100 | 33,602,933 | 108.31 | 35,725,693 | 115.15 | 37,814,005 | 121.88 | 39,695,920 | 127.95 |
| | 18,260,866 | 100 | 20,891,325 | 114.40 | 20,454,620 | 112.01 | 19,070,883 | 104.44 | 18,440,936 | 100.99 |
| III. Συμμετοχές & άλλες μακροπρόθεσμες χρημ/κές απαιτήσεις | | | | | | | | | | |
| 1. Συμμετοχές σε συνδεδεμένες επιχειρήσεις | 585,859 | 100 | 585,859 | 100.00 | 585,859 | 100.00 | 585,859 | 100.00 | 585,859 | 100.00 |
| 2. Συμμετοχές σε λοιπές επιχειρήσεις | 0 | 100 | 0 | | 0 | | 0 | | 0 | |
| 3. Μακροπρόθεσμες απαιτήσεις κατά συνδεδεμένων επιχειρήσεων | 0 | 100 | 0 | | 0 | | 0 | | 0 | |
| 4. Μακροπ/θεσμες απαιτήσεις κατά λοιπών συμμετοχικών επιχ/σεων | 0 | 100 | 0 | | 0 | | 0 | | 0 | |
| 5. Γραμμάτια εισπρακτέα μακροπρόθεσμης λήξεως | 0 | 100 | 0 | | 0 | | 0 | | 0 | |
| 6. Τίτλοι με χαρακτηρισμό ακινητοποιήσεων | 0 | 100 | 0 | | 0 | | 0 | | 0 | |
| 7. Λοιπές Μακροπρόθεσμες Απαιτήσεις | 175,090 | 100 | 161,893 | 92.46 | 169,247 | 96.66 | 166,113 | 94.87 | 183,949 | 105.06 |
| | 760,949 | 100 | 747,752 | 98.27 | 755,105 | 99.23 | 751,971 | 98.82 | 769,807 | 101.16 |
| Σύνολο πάγιου ενεργητικού (ΓI+ΓII+ΓIII) | 19,029,265 | 100 | 21,645,327 | 113.75 | 21,214,775 | 111.48 | 19,826,704 | 104.19 | 19,213,393 | 100.97 |

| | | | | | | | | | | | | |
|--|--------------------|------------|--------------------|---------------|--------------------|---------------|--------------------|---------------|--------------------|---------------|--|--|
| Δ. ΚΥΚΛΟΦΟΡΟΥΝ | | | | | | | | | | | | |
| ΕΝΕΡΓΗΤΙΚΟ | | | | | | | | | | | | |
| I. Αποθέματα | | | | | | | | | | | | |
| 1. Εμπορεύματα | 16.645.087 | 100 | 19.562.084 | 117,52 | 26.727.037 | 160,57 | 22.717.553 | 136,48 | 17.220.962 | 103,46 | | |
| 2. Προϊόντα έτοιμα και ημιτελή υποπροϊόντα & υπολείμματα | 22.650.560 | 100 | 14.493.811 | 63,99 | 15.925.318 | 70,31 | 10.466.307 | 46,21 | 12.740.802 | 56,25 | | |
| 3. Παραγωγή σε εξέλιξη | 3.881.394 | 100 | 3.302.372 | 85,08 | 5.176.260 | 133,36 | 3.614.682 | 93,13 | 1.131.640 | 29,16 | | |
| 4. Α' & Β' ύλης - αναλώσιμα υλικά-αποβλακτικά & είδη συσκευασίας | 18.952.733 | 100 | 24.072.610 | 127,01 | 18.075.194 | 95,37 | 17.956.013 | 94,74 | 15.256.067 | 80,50 | | |
| 5. Προκαταβολές για αγορές αποθεμάτων | 445.682 | 100 | 393.034 | 88,19 | 32.277 | 7,24 | 58.538 | 13,13 | 0 | 0,00 | | |
| | 62.575.456 | 100 | 61.823.910 | 98,80 | 65.936.086 | 105,37 | 54.813.093 | 87,60 | 46.349.471 | 74,07 | | |
| II. Απαιτήσεις | | | | | | | | | | | | |
| 1. Πελάτες | 111.360.757 | 100 | 148.093.038 | 132,98 | 174.523.673 | 156,72 | 78.594.556 | 70,58 | 53.814.724 | 48,32 | | |
| 2α. Γραμμάτια εισπρακτέα | 0 | 100 | 0 | 0 | 0 | 0 | 0 | 0 | 0 | 0 | | |
| 2β. Επιταγές εισπρακτέες | 14.980.095 | 100 | 19.141.744 | 127,78 | 19.029.293 | 127,03 | 17.414.081 | 116,25 | 14.057.316 | 93,84 | | |
| 3α. Γραμμάτια σε καθυστέρηση | 0 | 100 | 0 | 0 | 0 | 0 | 0 | 0 | 0 | 0 | | |
| 3β. Επιταγές σε καθυστέρηση | 0 | 100 | 0 | 0 | 1.316.558 | 0 | 1.316.558 | 0 | 2.167.593 | 0 | | |
| 4. Κεφάλαιο εισπρακτέο σε επόμενη χρήση | 0 | 100 | 0 | 0 | 0 | 0 | 0 | 0 | 0 | 0 | | |
| 5. Βραχυπρόθεσμες απαιτήσεις κατά συνδεδεμένων επιχειρήσεων | 0 | 100 | 0 | 0 | 0 | 0 | 0 | 0 | 0 | 0 | | |
| 6. Βραχυ/θεσμες απαιτήσεις κατά λοιπών συμμετοχικών επιχ/σεων | 0 | 100 | 0 | 0 | 0 | 0 | 0 | 0 | 0 | 0 | | |
| 7. Απαιτήσεις κατά οργάνων διοίκησης | 0 | 100 | 0 | 0 | 0 | 0 | 0 | 0 | 0 | 0 | | |
| 8. Δεσμευμένοι λογαριαμοί καταθέσεων | 0 | 100 | 0 | 0 | 0 | 0 | 0 | 0 | 0 | 0 | | |
| 9. Μακροπρόθεσμες απαιτήσεις εισπρακτέες στην επόμενη χρήση | 0 | 100 | 0 | 0 | 0 | 0 | 0 | 0 | 0 | 0 | | |
| 10. Επισφαλείς-επίδικοι πελάτες & χρεώστες | 0 | 100 | 0 | 0 | 0 | 0 | 0 | 0 | 0 | 0 | | |
| 11. Χρεώστες διάφοροι | 11.804.735 | 100 | 15.554.964 | 131,77 | 12.734.613 | 107,88 | 9.133.948 | 77,38 | 5.019.129 | 42,52 | | |
| 12. Λογαριασμοί διαχείρισης προκαταβολών και πιστώσεων | 427.095 | 100 | 444.965 | 104,18 | 453.105 | 106,09 | 367.791 | 86,11 | 279.807 | 65,51 | | |
| | 138.572.681 | 100 | 183.234.711 | 132,23 | 208.057.241 | 150,14 | 106.826.933 | 77,09 | 75.338.569 | 54,37 | | |
| III. Χρεόγραφα | | | | | | | | | | | | |
| 1. Μετοχές | 0 | 100 | 0 | 0 | 0 | 0 | 1.930.000 | 0 | 1.930.000 | 0 | | |
| 2. Ομολογίες | 0 | 100 | 0 | 0 | 0 | 0 | 0 | 0 | 0 | 0 | | |
| 3. Λοιπά χρεόγραφα | 930.000 | 100 | 930.000 | 100,00 | 930.000 | 100,00 | 88.139.259 | 9477,34 | 1.231.338 | 132,40 | | |
| 4. Ίδιες μετοχές | 0 | 100 | 0 | 0 | 0 | 0 | 0 | 0 | 0 | 0 | | |
| | 930.000 | 100 | 930.000 | 100,00 | 930.000 | 100,00 | 90.069.259 | 9684,87 | 3.161.338 | 339,93 | | |
| IV. Διαθέσιμα | | | | | | | | | | | | |
| 1. Ταμείο | 949.234 | 100 | 2.635.219 | 277,62 | 3.271.717 | 344,67 | 892.953 | 94,07 | 2.667.535 | 281,02 | | |
| 2. Ληγμένα τοκομερίδια εισπρακτέα | 0 | 100 | 0 | 0 | 0 | 0 | 0 | 0 | 0 | 0 | | |
| 3. Καταθέσεις όψεως και προθεσμίας | 5.735.406 | 100 | 100.169 | 1,75 | 7.028.990 | 122,55 | 250.525 | 4,37 | 485.821 | 8,47 | | |
| | 6.684.640 | 100 | 2.735.387 | 40,92 | 10.300.707 | 154,10 | 1.143.478 | 17,11 | 3.153.356 | 47,17 | | |
| Σύνολο κυκλοφορούντος ενεργητικού (ΔI+ΔII+ΔIII+ΔIV) | 208.762.778 | 100 | 248.724.009 | 119,14 | 285.224.034 | 136,63 | 252.852.764 | 121,12 | 128.002.734 | 61,31 | | |
| Ε. ΜΕΤΑΒΑΤΙΚΟΙ ΛΟΓΑΡΙΑΣΜΟΙ ΕΝΕΡΓΗΤΙΚΟΥ | | | | | | | | | | | | |
| 1. Έσοδα επόμενων χρήσεων | 160.160 | 100 | 26.484 | 16,54 | 108.838 | 67,96 | 84.908 | 53,01 | 48.845 | 30,50 | | |
| 2. Έσοδα χρήσεως εισπρακτέα | 4.327.841 | 100 | 257.613 | 5,95 | 81.515 | 1,88 | 0 | 0,00 | 0 | 0,00 | | |
| 3. Λοιποί μεταβατικοί λογαριαμοί | 0 | 100 | 0 | 0 | 0 | 0 | 0 | 0 | 5.321.678 | 0 | | |
| Σύνολο μεταβατικών Λογμών ενεργητικού | 4.488.000 | 100 | 284.097 | 6,33 | 190.352 | 4,24 | 84.908 | 1,89 | 5.370.523 | 119,66 | | |
| ΓΕΝΙΚΟ ΣΥΝΟΛΟ ΕΝΕΡΓΗΤΙΚΟΥ (B+Γ+Δ+Ε) | 232.280.044 | 100 | 270.653.433 | 116,52 | 306.629.162 | 132,01 | 272.764.376 | 117,43 | 155.755.033 | 67,05 | | |
| Γ. ΥΠΟΧΡΕΩΣΕΙΣ | | | | | | | | | | | | |
| II. Βραχυπρόθεσμες Υποχρεώσεις | | | | | | | | | | | | |
| 1. Προμηθευτές | 10.341.217 | 100 | 8.634.325 | 83,49 | 10.646.120 | 102,95 | 7.380.266 | 71,37 | 9.290.359 | 89,84 | | |
| 2α. Γραμμάτια πληρωτέα | 39.955.107 | 100 | 60.183.343 | 150,63 | 72.825.547 | 182,27 | 54.704.725 | 136,92 | 36.894.355 | 92,34 | | |
| 2β. Επιταγές πληρωτέες | 0 | 100 | 0 | 0 | 0 | 0 | 0 | 0 | 0 | 0 | | |
| 3. Τράπεζες Λογαριασμός βραχυπρόθεσμων υποχρεώσεων | 98.080.566 | 100 | 84.188.243 | 85,84 | 93.997.340 | 95,84 | 114.058.029 | 116,29 | 17.873.884 | 18,22 | | |
| 4. Προκαταβολές πελατών | 52.452 | 100 | 28.349 | 54,05 | 88.793 | 169,28 | 69.518 | 132,54 | 304.650 | 580,82 | | |
| 5. Υποχρεώσεις από φόρους & τέλη | 19.063.680 | 100 | 22.865.812 | 119,94 | 21.238.492 | 111,41 | 10.521.023 | 55,19 | 1.160.106 | 6,09 | | |
| 6. Ασφαλιστικοί οργανισμοί | 2.223.602 | 100 | 2.487.963 | 111,89 | 2.568.167 | 115,50 | 1.717.029 | 77,22 | 2.092.996 | 94,13 | | |
| 7. Μακροπρόθεσμες υποχρεώσεις πληρωτέες στην επόμενη χρήση | 0 | 100 | 0 | 0 | 0 | 0 | 0 | 0 | 0 | 0 | | |
| 8. Υποχρεώσεις προς συνδεδεμένες επιχειρήσεις | 0 | 100 | 0 | 0 | 0 | 0 | 0 | 0 | 0 | 0 | | |
| 9. Υποχρεώσεις προς λοιπές συμμετοχικές επιχειρήσεις | 0 | 100 | 0 | 0 | 0 | 0 | 0 | 0 | 0 | 0 | | |
| 10. Μερίσματα πληρωτέα | 40.227.622 | 100 | 12.397.622 | 30,82 | 73.795.063 | 183,44 | 37.006.230 | 91,99 | 25.633.430 | 63,72 | | |
| 11. Πιστωτές διάφοροι | 1.397.632 | 100 | 1.548.970 | 110,83 | 8.402.581 | 601,20 | 20.342.683 | 1455,51 | 18.217.406 | 1303,45 | | |
| | 211.341.879 | 100 | 192.334.627 | 91,01 | 283.562.103 | 134,17 | 245.799.502 | 116,30 | 111.467.187 | 52,74 | | |
| ΣΥΝΟΛΟ ΚΑΘΑΡΟΥ ΕΝΕΡΓΗΤΙΚΟΥ | 20.938.165 | 100 | 78.318.806 | 374,05 | 23.067.059 | 110,17 | 26.964.874 | 128,78 | 44.287.846 | 211,52 | | |

| | | | | | | | | | | |
|---|-------------------|------------|-------------------|---------------|-------------------|---------------|-------------------|---------------|-------------------|----------------|
| I. Μακροπρόθεσμες Υποχρεώσεις | | | | | | | | | | |
| 1. Ομολογιακά δάνεια | 0 | 100 | 0 | 0 | 0 | 0 | 0 | 0 | 0 | 0 |
| 2. Δάνεια τραπεζών | 0 | 100 | 0 | 0 | 0 | 0 | 0 | 0 | 0 | 0 |
| 3. Δάνεια ταμειωτηρίων | 0 | 100 | 0 | 0 | 0 | 0 | 0 | 0 | 0 | 0 |
| 4. Μακροπρόθεσμες υποχρεώσεις προς συνδεδεμένες επιχειρήσεις | 0 | 100 | 0 | 0 | 0 | 0 | 0 | 0 | 0 | 0 |
| 5. Μακροπ/σμες υποχρεώσεις προς λοιπές συμμετοχικές επιχει/σεις | 0 | 100 | 0 | 0 | 0 | 0 | 0 | 0 | 0 | 0 |
| 6. Τράπεζες /λσμος μακροπ/σμων χρημ/σεων με εγγύηση γρ. εισ. | 0 | 100 | 0 | 0 | 0 | 0 | 0 | 0 | 0 | 0 |
| 7. Γραμμάτια πληρωτέα μακροπρόθεσμης λήξεως | 0 | 100 | 0 | 0 | 0 | 0 | 0 | 0 | 0 | 0 |
| 8. Λοιπές μακροπρόθεσμες υποχρεώσεις | 0 | 100 | 0 | 0 | 0 | 0 | 0 | 0 | 0 | 0 |
| | 0 | 100 | 0 | 0 | 0 | 0 | 0 | 0 | 0 | 0 |
| A. ΙΔΙΑ ΚΕΦΑΛΑΙΑ | | | | | | | | | | |
| I. Κεφάλαιο Μετοχικό | | | | | | | | | | |
| 1. Καταβλημένο | 13.740.000 | 100 | 13.740.000 | 100,00 | 13.740.000 | 100,00 | 16.250.000 | 118,27 | 16.250.000 | 118,27 |
| 2. Οφειλόμενο | 0 | 100 | 0 | 0 | 0 | 0 | 0 | 0 | 0 | 0 |
| 3. Αποσβεσμένο | 0 | 100 | 0 | 0 | 0 | 0 | 0 | 0 | 0 | 0 |
| | 13.740.000 | 100 | 13.740.000 | 100,00 | 13.740.000 | 100,00 | 16.250.000 | 118,27 | 16.250.000 | 118,27 |
| II. Διαφορά από έκδοση μετοχών υπέρ το άρτιο | 0 | 100 | 0 | 0 | 0 | 0 | 0 | 0 | 0 | 0 |
| | 0 | 100 | 0 | 0 | 0 | 0 | 0 | 0 | 0 | 0 |
| III. Διαφορές αναπροσαρμογής επιχορηγήσεις επενδύσεων | | | | | | | | | | |
| 1. Διαφορές από αναπροσαρμογή συμμετοχών & χρεογράφων | 0 | 100 | 0 | 0 | 0 | 0 | 0 | 0 | 0 | 0 |
| 2. Διαφορές από αναπροσαρμογή λοιπών περιουσιακών στοιχείων | 376 | 100 | 2.514.521 | 667902,83 | 2.514.521 | 667902,83 | 4.521 | 1200,75 | 4.507 | 1197,21 |
| 3. Επιχορηγήσεις επενδύσεων πάγιου ενεργητικού | 0 | 100 | 0 | 0 | 0 | 0 | 0 | 0 | 0 | 0 |
| | 376 | 100 | 2.514.521 | 667902,83 | 2.514.521 | 667902,83 | 4.521 | 1200,75 | 4.507 | 1197,21 |
| IV. Αποθεματικά Κεφάλαια | | | | | | | | | | |
| 1. Τακτικό Αποθεματικό | 4.580.000 | 100 | 4.580.000 | 100,00 | 4.580.000 | 100,00 | 4.682.251 | 102,23 | 5.416.667 | 118,27 |
| 2. Αποθεματικά καταστατικού | 0 | 100 | 0 | 0 | 0 | 0 | 0 | 0 | 0 | 0 |
| 3. Ειδικά αποθεματικά | 0 | 100 | 0 | 0 | 0 | 0 | 0 | 0 | 0 | 0 |
| 4. Έκτακτα αποθεματικά | 0 | 100 | 0 | 0 | 0 | 0 | 0 | 0 | 0 | 0 |
| 5. Αφορολόγητα Αποθεματικά ειδικών διατάξεων | 0 | 100 | 0 | 0 | 0 | 0 | 0 | 0 | 0 | 0 |
| 6. Αποθεματικό για ίδιες μετοχές | 0 | 100 | 0 | 0 | 0 | 0 | 0 | 0 | 0 | 0 |
| | 4.580.000 | 100 | 4.580.000 | 100,00 | 4.580.000 | 100,00 | 4.682.251 | 102,23 | 5.416.667 | 118,27 |
| V. Αποτελέσματα εις νέο | | | | | | | | | | |
| 1. Υπόλοιπο κερδών χρήσεως εις νέο | 0 | 100 | 51.470.149 | 0 | 0 | 0 | 0 | 11.041.041 | 0 | 0 |
| 2. Υπόλοιπο ζημιών χρήσεως εις νέο | 0 | 100 | 0 | 0 | 0 | 0 | 0 | 0 | 0 | 0 |
| 3. Υπόλοιπο ζημιών προηγούμενων χρήσεων | 0 | 100 | 0 | 0 | 0 | 0 | 0 | 0 | 0 | 0 |
| | 0 | 100 | 51.470.149 | 0 | 0 | 0 | 0 | 11.041.041 | 0 | 0 |
| Σύνολο Ιδίων κεφαλαίων (AI+AII+AIII+AIV+AV) | 18.320.376 | 100 | 72.304.669 | 394,67 | 20.834.521 | 113,72 | 20.936.771 | 114,28 | 32.712.215 | 178,56 |
| B. ΠΡΟΒΛΕΨΕΙΣ ΓΙΑ ΚΙΝΔΥΝΟΥΣ ΚΑΙ ΕΞΟΔΑ | | | | | | | | | | |
| 1. Προβλέψεις για αποζημίωση προσωπικού | 0 | 100 | 0 | 0 | 0 | 0 | 0 | 0 | 0 | 0 |
| 2. Λοιπές Προβλέψεις | 166.724 | 100 | 308.121 | 184,81 | 0 | 0,00 | 0 | 0,00 | 7.565.377 | 4537,67 |
| Σύνολο προβλέψεων για κινδύνους και έξοδα | 166.724 | 100 | 308.121 | 184,81 | 0 | 0,00 | 0 | 0,00 | 7.565.377 | 4537,67 |
| Δ. ΜΕΤΑΒΑΤΙΚΟΙ ΛΟΓΑΡΙΑΣΜΟΙ ΠΑΘΗΤΙΚΟΥ | | | | | | | | | | |
| 1. Έσοδα επόμενων χρήσεων | 0 | 100 | 0 | 0 | 0 | 0 | 0 | 0 | 0 | 0 |
| 2. Έξοδα χρήσεως δεδουλευμένα | 198.359 | 100 | 219.675 | 110,75 | 355.900 | 179,42 | 1.353.889 | 682,55 | 681.705 | 343,67 |
| 3. Λοιποί μεταβατικοί λογαριασμοί | 2.252.706 | 100 | 5.486.340 | 243,54 | 1.876.638 | 83,31 | 4.674.213 | 207,49 | 3.328.550 | 147,76 |
| Σύνολο μεταβατικών λ/σμών παθητικού | 2.451.064 | 100 | 5.706.015 | 232,80 | 2.232.539 | 91,08 | 6.028.102 | 245,94 | 4.010.255 | 163,61 |
| ΑΠΑΣΧΟΛΗΘΕΝΤΑ ΚΕΦΑΛΑΙΑ | 20.938.165 | 100 | 78.318.806 | 374,05 | 23.067.059 | 110,17 | 26.964.874 | 128,78 | 44.287.846 | 211,52 |

ΠΙΝΑΚΑΣ 5.4: ΚΑΤΑΣΤΑΣΗ ΑΠΟΤΕΛΕΣΜΑΤΩΝ ΧΡΗΣΕΩΣ ΣΕ ΚΑΘΕΤΗ ΜΟΡΦΗ
(ΠΟΣΑ ΣΕ ΕΥΡΩ)

| | 2007 | 2008 | 2009 | 2010 | 2011 |
|---|-------------------|-------------------|-------------------|-------------------|-------------------|
| | Ποσό | Ποσό | Ποσό | Ποσό | Ποσό |
| I. Αποτελέσματα εκμετάλλευσης | | | | | |
| Κύκλος εργασιών (πωλήσεις) | 323.011.178 | 354.449.893 | 376.865.080 | 322.017.226 | 301.894.558 |
| Μείον: Κόστος πωλήσεων | 207.133.530 | 216.029.977 | 233.096.241 | 209.991.795 | 201.812.367 |
| Μικτά αποτελέσματα εκμετάλλευσης | 115.877.648 | 138.419.916 | 143.768.840 | 112.025.431 | 100.082.191 |
| Πλέον: Άλλα έσοδα εκμετάλλευσης | 27.252.710 | 18.298.061 | 9.210.895 | 5.724.025 | 5.086.526 |
| Σύνολο | 143.130.358 | 156.717.977 | 152.979.735 | 117.749.456 | 105.168.717 |
| ΜΕΙΟΝ: 1. Έξοδα διοικητικής λειτουργίας | 9.488.166 | 12.213.160 | 12.144.463 | 13.460.924 | 12.700.231 |
| 2. Έξοδα λειτουργίας ερευνών-ανάπτυξης | 0 | 0 | 0 | 0 | 0 |
| 3. Έξοδα λειτουργίας διάθεσης | 64.674.109 | 69.406.715 | 71.881.448 | 57.735.901 | 55.159.617 |
| Μερικά αποτελέσματα εκμετάλλευσης | 68.968.084 | 75.098.103 | 68.953.824 | 46.552.630 | 37.308.868 |
| ΠΛΕΟΝ: 1. Έσοδα συμμετοχών | 0 | 0 | 0 | 0 | 0 |
| 2. Έσοδα χρεογράφων | 0 | 0 | 0 | 0 | 0 |
| 3. Κέρδη πώλησης συμμετοχών & χρεογράφων | 0 | 0 | 0 | 0 | 0 |
| 4. Πιστωτικοί τόκοι και συναφή έσοδα | 6.291 | 87.193 | 1.606 | 1.563 | 2.634 |
| Μείον: 1. Διαφορές αποτίμησης συμμετοχών & χρεογράφων | 0 | 0 | 0 | 0 | 0 |
| 2. Έξοδα & ζημιές συμμετοχών & χρεογράφων | 0 | 0 | 0 | 0 | 0 |
| 3. Χρεωστικοί τόκοι και συναφή έξοδα | 4.547.958 | 5.873.007 | 3.022.919 | 3.611.706 | 24.334.460 |
| Ολικά αποτελέσματα εκμετάλλευσης | 64.426.417 | 69.312.289 | 65.932.511 | 42.942.487 | 12.977.042 |
| II. Έκτακτα αποτελέσματα | | | | | |
| 1. Έκτακτα και ανόργανα έσοδα | 461.406 | 495.915 | 401.546 | 44.327 | 369.422 |
| 2. Έκτακτα κέρδη | 353.406 | 7.891 | 16.000 | 49.500 | 21.000 |
| 3. Έσοδα προηγούμενων χρήσεων | 182 | 96.454 | 35.538 | 37.875 | 0 |
| 4. Έσοδα από προβλέψεις προηγούμενων χρήσεων | 0 | 0 | 0 | 1.520.000 | 23.617.683 |
| Μείον: | | | | | 0 |
| 1. Έκτακτα και ανόργανα έξοδα | 397.730 | 462.100 | 350.668 | 59.665 | 71.676 |
| 2. Έκτακτες ζημιές | 269.460 | 303.346 | 392.484 | 378.395 | 3.899.556 |
| 3. Έξοδα προηγούμενων χρήσεων | 214.442 | 323.379 | 461.399 | 242.430 | 171.117 |
| 4. Προβλέψεις για έκτακτους κινδύνους | 0 | 0 | 1.520.000 | 24.931.683 | 2.376.027 |
| Οργανικά και έκτακτα αποτελέσματα | 64.359.778 | 68.823.725 | 63.661.044 | 18.982.016 | 30.466.771 |
| ΜΕΙΟΝ: | | | | | |
| Σύνολο αποσβέσεων πάγιων στοιχείων | 2.778.412 | 2.437.028 | 2.300.563 | 2.253.190 | 11.164.774 |
| Μείον: οι από αυτές ενσωματωμένες στο λειτουργικό κόστος | 2.778.412 | 2.437.028 | 2.300.563 | 2.253.190 | 11.164.774 |
| Καθαρά αποτελέσματα χρήσεως προ φόρων | 64.359.778 | 68.823.725 | 63.661.044 | 18.982.016 | 30.466.771 |

ΠΙΝΑΚΑΣ 5.5: ΚΑΤΑΣΤΑΣΗ ΑΠΟΤΕΛΕΣΜΑΤΩΝ ΧΡΗΣΕΩΣ ΜΕ ΒΑΣΗ ΑΝΑΛΥΣΗ ΚΟΙΝΟΥ ΜΕΓΕΘΟΥΣ (ΠΟΣΑ ΣΕ ΕΥΡΩ)

| | 2007 | 2008 | 2009 | 2010 | 2011 |
|---|--------------|--------------|--------------|--------------|--------------|
| | % | % | % | % | % |
| I. Αποτελέσματα εκμετάλλευσης | | | | | |
| Κύκλος εργασιών (πωλήσεις) | 100 | 100 | 100 | 100 | 100 |
| Μείον: Κόστος πωλήσεων | 64,13 | 60,95 | 61,85 | 65,21 | 66,85 |
| Μικτά αποτελέσματα εκμετάλλευσης | 35,87 | 39,05 | 38,15 | 34,79 | 33,15 |
| Πλέον: Άλλα έσοδα εκμετάλλευσης | 8,44 | 5,16 | 2,44 | 1,78 | 1,68 |
| Σύνολο | 44,31 | 44,21 | 40,59 | 36,57 | 34,84 |
| ΜΕΙΟΝ: 1. Έξοδα διοικητικής λειτουργίας | 2,94 | 3,45 | 3,22 | 4,18 | 4,21 |
| 2. Έξοδα λειτουργίας ερευνών-ανάπτυξης | 0,00 | 0,00 | 0,00 | 0,00 | 0,00 |
| 3. Έξοδα λειτουργίας διάθεσης | 20,02 | 19,58 | 19,07 | 17,93 | 18,27 |
| Μερικά αποτελέσματα εκμετάλλευσης | 21,35 | 21,19 | 18,30 | 14,46 | 12,36 |
| ΠΛΕΟΝ: 1. Έσοδα συμμετοχών | 0,00 | 0,00 | 0,00 | 0,00 | 0,00 |
| 2. Έσοδα χρεογράφων | 0,00 | 0,00 | 0,00 | 0,00 | 0,00 |
| 3. Κέρδη πώλησης συμμετοχών & χρεογράφων | 0,00 | 0,00 | 0,00 | 0,00 | 0,00 |
| 4. Πιστωτικοί τόκοι και συναφή έσοδα | 0,00 | 0,02 | 0,00 | 0,00 | 0,00 |
| Μείον: 1. Διαφορές αποτίμησης συμμετοχών & χρεογράφων | 0,00 | 0,00 | 0,00 | 0,00 | 0,00 |
| 2. Έξοδα & ζημίες συμμετοχών & χρεογράφων | 0,00 | 0,00 | 0,00 | 0,00 | 0,00 |
| 3. Χρεωστικοί τόκοι και συναφή έξοδα | 1,41 | 1,66 | 0,80 | 1,12 | 8,06 |
| Ολικά αποτελέσματα εκμετάλλευσης | 19,95 | 19,55 | 17,49 | 13,34 | 4,30 |
| II. Έκτακτα αποτελέσματα | | | | | |
| 1. Έκτακτα και ανόργανα έσοδα | 0,14 | 0,14 | 0,11 | 0,01 | 0,12 |
| 2. Έκτακτα κέρδη | 0,11 | 0,00 | 0,00 | 0,02 | 0,01 |
| 3. Έσοδα προηγούμενων χρήσεων | 0,00 | 0,03 | 0,01 | 0,01 | 0,00 |
| 4. Έσοδα από προβλέψεις προηγούμενων χρήσεων | 0,00 | 0,00 | 0,00 | 0,47 | 7,82 |
| Μείον: | | | | | |
| 1. Έκτακτα και ανόργανα έξοδα | 0,12 | 0,13 | 0,09 | 0,02 | 0,02 |
| 2. Έκτακτες ζημίες | 0,08 | 0,09 | 0,10 | 0,12 | 1,29 |
| 3. Έξοδα προηγούμενων χρήσεων | 0,07 | 0,09 | 0,12 | 0,08 | 0,06 |
| 4. Προβλέψεις για έκτακτους κινδύνους | 0,00 | 0,00 | 0,40 | 7,74 | 0,79 |
| Οργανικά και έκτακτα αποτελέσματα | 19,92 | 19,42 | 16,89 | 5,89 | 10,09 |
| ΜΕΙΟΝ: | | | | | |
| Σύνολο αποσβέσεων πάγιων στοιχείων | 0,86 | 0,69 | 0,61 | 0,70 | 3,70 |
| Μείον: οι από αυτές ενσωματωμένες στο λειτουργικό κόστος | 0,86 | 0,69 | 0,61 | 0,70 | 3,70 |
| Καθαρά αποτελέσματα χρήσεως προ φόρων | 19,92 | 19,42 | 16,89 | 5,89 | 10,09 |

ΠΙΝΑΚΑΣ 5.6: ΚΑΤΑΣΤΑΣΗ ΑΠΟΤΕΛΕΣΜΑΤΩΝ ΧΡΗΣΕΩΣ ΜΕ ΒΑΣΗ ΑΝΑΛΥΣΗ ΔΕΙΚΤΩΝ (ΠΟΣΑ ΣΕ ΕΥΡΩ)

| | 2007 | | 2008 | | 2009 | | 2010 | | 2011 | |
|---|-------------------|------------|-------------------|---------------|-------------------|---------------|-------------------|--------------|-------------------|--------------|
| | Ποσό | % | Ποσό | % | Ποσό | % | Ποσό | % | Ποσό | % |
| I. Αποτελέσματα εκμετάλλευσης | | | | | | | | | | |
| Κύκλος εργασιών (πωλήσεις) | 323,011,178 | 100 | 354,449,893 | 109.73 | 376,865,080 | 116.67 | 322,017,226 | 99.69 | 301,894,558 | 93.46 |
| Μείον: Κόστος πωλήσεων | 207,133,530 | 100 | 216,029,977 | 104.30 | 233,096,241 | 112.53 | 209,991,795 | 101.38 | 201,812,367 | 97.43 |
| Μικτά αποτελέσματα εκμετάλλευσης | 115,877,648 | 100 | 138,419,916 | 119.45 | 143,768,840 | 124.07 | 112,025,431 | 96.68 | 100,082,191 | 86.37 |
| Πλέον: Άλλα έσοδα εκμετάλλευσης | 27,252,710 | 100 | 18,298,061 | 67.14 | 9,210,895 | 33.80 | 5,724,025 | 21.00 | 5,086,526 | 18.66 |
| Σύνολο | 143,130,358 | 100 | 156,717,977 | 109.49 | 152,979,735 | 106.88 | 117,749,456 | 82.27 | 105,168,717 | 73.48 |
| ΜΕΙΟΝ: 1. Έξοδα διοικητικής λειτουργίας | 9,488,166 | 100 | 12,213,160 | 128.72 | 12,144,463 | 128.00 | 13,460,924 | 141.87 | 12,700,231 | 133.85 |
| 2. Έξοδα λειτουργίας ερευνών ανάπτυξης | 0 | 100 | 0 | | 0 | | 0 | | 0 | |
| 3. Έξοδα λειτουργίας διάθεσης | 64,674,109 | 100 | 69,406,715 | 107.32 | 71,881,448 | 111.14 | 57,735,901 | 89.27 | 55,159,617 | 85.29 |
| Μερικά αποτελέσματα εκμετάλλευσης | 68,968,084 | 100 | 75,098,103 | 108.89 | 68,953,824 | 99.98 | 46,552,630 | 67.50 | 37,308,868 | 54.10 |
| ΠΛΕΟΝ: 1. Έσοδα συμμετοχών | 0 | 100 | 0 | | 0 | | 0 | | 0 | |
| 2. Έσοδα χρεογράφων | 0 | 100 | 0 | | 0 | | 0 | | 0 | |
| 3. Κέρδη πώλησης συμμετοχών & χρεογράφων | 0 | 100 | 0 | | 0 | | 0 | | 0 | |
| 4. Πιστωτικοί τόκοι και συναφή έσοδα | 6,291 | 100 | 87,193 | 1385.94 | 1,606 | 25.53 | 1,563 | 24.84 | 2,634 | 41.86 |
| Μείον: 1. Διαφορές αποτίμησης συμμετοχών & χρεογράφων | 0 | 100 | 0 | | 0 | | 0 | | 0 | |
| 2. Έξοδα & ζημιές συμμετοχών & χρεογράφων | 0 | 100 | 0 | | 0 | | 0 | | 0 | |
| 3. Χρεωστικοί τόκοι και συναφή έξοδα | 4,547,958 | 100 | 5,873,007 | 129.14 | 3,022,919 | 66.47 | 3,611,706 | 79.41 | 24,334,460 | 535.06 |
| Ολικά αποτελέσματα εκμετάλλευσης | 64,426,417 | 100 | 69,312,289 | 107.58 | 65,932,511 | 102.34 | 42,942,487 | 66.65 | 12,977,042 | 20.14 |
| II. Έκτακτα αποτελέσματα | | | | | | | | | | |
| 1. Έκτακτα και ανόργανα έσοδα | 461,406 | 100 | 495,915 | 107.48 | 401,546 | 87.03 | 44,327 | 9.61 | 369,422 | 80.06 |
| 2. Έκτακτα κέρδη | 353,406 | 100 | 7,891 | 2.23 | 16,000 | 4.53 | 49,500 | 14.01 | 21,000 | 5.94 |
| 3. Έσοδα προηγούμενων χρήσεων | 182 | 100 | 96,454 | 53139.99 | 35,538 | 19579.09 | 37,875 | 20866.62 | 0 | 0.00 |
| 4. Έσοδα από προβλέψεις προηγούμενων χρήσεων | 0 | 100 | 0 | | 0 | | 1,520,000 | | 23,617,683 | |
| Μείον: | | | | | | | | | 0 | |
| 1. Έκτακτα και ανόργανα έξοδα | 397,730 | 100 | 462,100 | 116.18 | 350,668 | 88.17 | 59,665 | 15.00 | 71,676 | 18.02 |
| 2. Έκτακτες ζημιές | 269,460 | 100 | 303,346 | 112.58 | 392,484 | 145.66 | 378,395 | 140.43 | 3,899,556 | 1447.17 |
| 3. Έξοδα προηγούμενων χρήσεων | 214,442 | 100 | 323,379 | 150.80 | 461,399 | 215.16 | 242,430 | 113.05 | 171,117 | 79.80 |
| 4. Προβλέψεις για έκτακτους κινδύνους | 0 | 100 | 0 | | 1,520,000 | | 24,931,683 | | 2,376,027 | |
| Οργανικά και έκτακτα αποτελέσματα | 64,359,778 | 100 | 68,823,725 | 106.94 | 63,661,044 | 98.91 | 18,982,016 | 29.49 | 30,466,771 | 47.34 |
| ΜΕΙΟΝ: | | | | | | | | | | |
| Σύνολο αποσβέσεων πάγιων στοιχείων | 2,778,412 | 100 | 2,437,028 | 87.71 | 2,300,563 | 82.80 | 2,253,190 | 81.10 | 11,164,774 | 401.84 |
| Μείον: οι από αυτές ενσωματωμένες στο λειτουργικό κόστος | 2,778,412 | 100 | 2,437,028 | 87.71 | 2,300,563 | 82.80 | 2,253,190 | 81.10 | 11,164,774 | 401.84 |
| Καθαρά αποτελέσματα χρήσεως προ φόρων | 64,359,778 | 100 | 68,823,725 | 106.94 | 63,661,044 | 98.91 | 18,982,016 | 29.49 | 30,466,771 | 47.34 |

ΕΤΑΙΡΕΙΑ 6: GLAXOSMITHKLINE A.E.B.E.

**ΠΙΝΑΚΑΣ 6.1: ΙΣΟΛΟΓΙΣΜΟΣ ΣΕ ΚΑΘΕΤΗ ΜΟΡΦΗ
(ΠΟΣΑ ΣΕ ΕΥΡΩ)**

| | 2007 | 2008 | 2009 | 2010 | 2011 |
|---|------------------|------------------|------------------|------------------|------------------|
| | Ποσό | Ποσό | Ποσό | Ποσό | Ποσό |
| ΕΝΕΡΓΗΤΙΚΟ | | | | | |
| Β. ΕΞΟΔΑ ΕΓΚΑΤΑΣΤΑΣΗΣ | | | | | |
| 1. Έξοδα ίδρυσης και πρώτης εγκατάστασης | 0 | 0 | 0 | 0 | 0 |
| 2. Συναλλαγματικές διαφορές για πάγια στοιχεία | 0 | 0 | 0 | 0 | 0 |
| 3. Τόκο κατασκευαστικής περιόδου | 0 | 0 | 0 | 0 | 0 |
| 4. Λοιπά έξοδα εγκατάστασης | 0 | 0 | 0 | 0 | 0 |
| | 0 | 0 | 0 | 0 | 0 |
| Αποσβεσθέντα | 0 | 0 | 0 | 0 | 0 |
| Σύνολο εξόδων εγκατάστασης | 0 | 0 | 0 | 0 | 0 |
| Γ. ΠΑΓΙΟ ΕΝΕΡΓΗΤΙΚΟ | | | | | |
| I. Ασώματες ακινητοποιήσεις | | | | | |
| 1. Έξοδα ερευνών & ανάπτυξης | 0 | 0 | 0 | 0 | 0 |
| 2. Παραχωρήσεις & δικαιώματα βιομηχανικής ιδιοκτησίας | 0 | 0 | 0 | 0 | 0 |
| 3. Υπεραξία επιχείρησης | 0 | 0 | 0 | 0 | 0 |
| 4. Προκαταβολές κτήσεως ασωμάτων ακινητοποιήσεων | 0 | 0 | 0 | 0 | 0 |
| 5. Λοιπές ασώματες ακινητοποιήσεις | 2.433.814 | 2.787.433 | 2.826.645 | 3.083.640 | 10.286.289 |
| | 2.433.814 | 2.787.433 | 2.826.645 | 3.083.640 | 10.286.289 |
| Αποσβεσθείσες | 1.643.008 | 2.064.581 | 2.533.872 | 2.691.890 | 10.055.792 |
| | 790.806 | 722.853 | 292.773 | 391.750 | 230.497 |
| II. Ενσώματες ακινητοποιήσεις | | | | | |
| 1. Γήπεδα - Οικόπεδα | 4.676.677 | 4.834.447 | 4.834.447 | 4.282.253 | 4.282.253 |
| 2. Ορυχεία, μεταλλεία κ.λ.π. | 0 | 0 | 0 | 0 | 0 |
| 3. Κτίρια και τεχνικά έργα | 6.146.331 | 6.146.331 | 6.192.896 | 5.116.181 | 5.204.663 |
| 4. Μηχανήματα-τεχνικές εγκατ/σεις & λοιπός μχ/κος εξοπλισμός | 389.466 | 412.366 | 412.366 | 428.755 | 407.653 |
| 5. Μεταφορικά μέσα | 8.985 | 8.985 | 8.985 | 4.321 | 4.321 |
| 6. Έπιπλα και λοιπος εξοπλισμός | 5.076.195 | 5.264.877 | 4.226.853 | 3.960.642 | 2.227.061 |
| 7. Ακινητοποιήσεις υπό εκτέλεση & προκαταβολές | 0 | 0 | 0 | 0 | 0 |
| | 16.297.654 | 16.667.005 | 15.675.547 | 13.792.152 | 12.125.951 |
| Αποσβεσθείσες | 8.414.666 | 8.976.976 | 8.329.210 | 7.633.663 | 6.307.019 |
| | 7.882.988 | 7.690.029 | 7.346.337 | 6.158.488 | 5.818.933 |
| III. Συμμετοχές & άλλες μακροπρόθεσμες χρημ/κές απαιτήσεις | | | | | |
| 1. Συμμετοχές σε συνδεδεμένες επιχειρήσεις | 0 | 0 | 0 | 0 | 0 |
| 2. Συμμετοχές σε λοιπές επιχειρήσεις | 0 | 0 | 0 | 0 | 0 |
| 3. Μακροπρόθεσμες απαιτήσεις κατά συνδεδεμένων επιχειρήσεων | 0 | 0 | 0 | 0 | 0 |
| 4. Μακροπ/θεσμες απαιτήσεις κατά λοιπών συμμετοχικών επιχ/σεων | 0 | 0 | 0 | 0 | 0 |
| 5. Γραμμάτια εισπρακτέα μακροπρόθεσμης λήξεως | 0 | 0 | 0 | 0 | 0 |
| 6. Τίτλοι με χαρακτήρα ακινητοποιήσεων | 0 | 0 | 0 | 0 | 0 |
| 7. Λοιπές Μακροπρόθεσμες Απαιτήσεις | 314.138 | 167.662 | 195.513 | 98.996 | 49.313 |
| | 314.138 | 167.662 | 195.513 | 98.996 | 49.313 |
| Σύνολο πάγιου ενεργητικού (Γ+ΓII+ΓIII) | 8.987.932 | 8.580.545 | 7.834.622 | 6.649.235 | 6.098.742 |
| Δ. ΚΥΚΛΟΦΟΡΟΥΝ ΕΝΕΡΓΗΤΙΚΟ | | | | | |
| I. Αποθέματα | | | | | |
| 1. Εμπορεύματα | 38.890.081 | 52.719.419 | 42.357.228 | 43.712.570 | 32.126.502 |
| 2. Προϊόντα έτοιμα και ημιτελή - υποπροϊόντα & υπολείμματα | 9.079.184 | 1.358.623 | 2.589.447 | 1.244.041 | 1.445.200 |
| 3. Παραγωγή σε εξέλιξη | 0 | 0 | 0 | 0 | 0 |
| 4. Α' & Β' ύλες - αναλώσιμα υλικά-ανταλλακτικά & είδη συσκευασίας | 8.742.375 | 2.687.491 | 1.293.426 | 1.510.627 | 126.996 |
| 5. Προκαταβολές για αγορές αποθεμάτων | 0 | 0 | 0 | 0 | 0 |
| | 56.711.640 | 56.765.533 | 46.240.101 | 46.467.238 | 33.698.698 |

| | | | | | |
|--|--------------------|--------------------|--------------------|--------------------|--------------------|
| II. Απαιτήσεις | | | | | |
| 1. Πελάτες | 132.479.789 | 153.890.565 | 176.017.253 | 119.771.101 | 60.331.592 |
| 2α. Γραμμάτια εισπρακτέα | 0 | 0 | 49.500 | 0 | 0 |
| 2β. Επιταγές εισπρακτέες | 27.913.254 | 31.345.983 | 32.740.822 | 13.736.839 | 19.799.599 |
| 3α. Γραμμάτια σε καθυστέρηση | 0 | 0 | 0 | 13.500 | 0 |
| 3β. Επιταγές σε καθυστέρηση | 924.997 | 1.050.765 | 2.028.972 | 0 | 0 |
| 4. Κεφάλαιο εισπρακτέο σε επόμενη χρήση | 0 | 0 | 0 | 0 | 0 |
| 5. Βραχυπρόθεσμες απαιτήσεις κατά συνδεδεμένων επιχειρήσεων | 0 | 0 | 0 | 0 | 0 |
| 6. Βραχυπ/θεσμες απαιτήσεις κατά λοιπών συμμετοχικών επιχ/σεων | 0 | 0 | 0 | 0 | 0 |
| 7. Απαιτήσεις κατά οργάνων διοίκησης | 0 | 0 | 0 | 0 | 0 |
| 8. Δεσμευμένοι λογαριαμοί καταθέσεων | 0 | 0 | 0 | 0 | 0 |
| 9. Μακροπρόθεσμες απαιτήσεις εισπρακτέες στην επόμενη χρήση | 0 | 0 | 0 | 0 | 0 |
| 10. Επισφαλείς-επίδοχο πελάτες & χρεώστες | 44.400 | 44.400 | 44.400 | 0 | 0 |
| 11. Χρεώστες διάφοροι | 12.343.936 | 6.551.790 | 7.654.021 | 9.932.592 | 11.753.889 |
| 12. Λογαριασμοί διαχείρισης προκαταβολών και πιστώσεων | 235.374 | 592.342 | 1.708.074 | 520.668 | 786.429 |
| | 173.941.750 | 193.475.845 | 220.243.043 | 143.974.700 | 92.671.510 |
| III. Χρεόγραφα | | | | | |
| 1. Μετοχές | 0 | 0 | 0 | 0 | 0 |
| 2. Ομολογίες | 0 | 0 | 0 | 0 | 0 |
| 3. Λοιπά χρεόγραφα | 0 | 0 | 0 | 13.325.890 | 0 |
| 4. Ίδιες μετοχές | 0 | 0 | 0 | 0 | 0 |
| | 0 | 0 | 0 | 13.325.890 | 0 |
| IV. Διαθέσιμα | | | | | |
| 1. Ταμείο | 117.286 | 230.807 | 2.238.993 | 4.559 | 2.202 |
| 2. Ληγμένα τοκομερίδια εισπρακτέα | 0 | 0 | 0 | 0 | 0 |
| 3. Καταθέσεις όψεως και προθεσμίας | 591.816 | 144.265 | 1.469.665 | 1.282.122 | 10.897.081 |
| | 709.102 | 375.073 | 3.708.658 | 1.286.681 | 10.899.283 |
| Σύνολο κυκλοφορούντος ενεργητικού(ΔΙ+ΔΙΙ+ΔΙΙΙ+ΔΙΥ) | 231.362.492 | 250.616.451 | 270.191.802 | 205.054.509 | 137.269.491 |
| Ε. ΜΕΤΑΒΑΤΙΚΟΙ ΛΟΓΑΡΙΑΣΜΟΙ ΕΝΕΡΓΗΤΙΚΟΥ | | | | | |
| 1. Έξοδα επόμενων χρήσεων | 1.150.045 | 1.446.741 | 1.515.177 | 1.358.409 | 1.983.916 |
| 2. Έσοδα χρήσεων εισπρακτέα | 0 | 0 | 0 | 0 | 0 |
| 3. Λοιποί μεταβατικοί λογαριασμοί | 676.295 | 4.457.021 | 2.093.614 | 1.987.023 | 1.291.374 |
| Σύνολο μεταβατικών Λ/σμών ενεργητικού | 1.826.340 | 5.903.762 | 3.608.791 | 3.345.432 | 3.275.290 |
| ΓΕΝΙΚΟ ΣΥΝΟΛΟ ΕΝΕΡΓΗΤΙΚΟΥ (Β+Γ+Δ+Ε) | 242.176.763 | 265.100.758 | 281.635.216 | 215.049.176 | 146.643.523 |
| | | | | | |
| Γ. ΥΠΟΧΡΕΩΣΕΙΣ | | | | | |
| II. Βραχυπρόθεσμες Υποχρεώσεις | | | | | |
| 1. Προμηθευτές | 43.683.430 | 4.804.903 | 7.720.933 | 6.397.606 | 6.528.531 |
| 2α. Γραμμάτια πληρωτέα | 0 | 0 | 0 | 0 | 0 |
| 2β. Επιταγές πληρωτέες | 0 | 0 | 0 | 0 | 0 |
| 3. Τράπεζες λογαριαμός βραχυπρόθεσμων υποχρεώσεων | 9.415.714 | 8.967.476 | 5.764.162 | 19.191.571 | 224.378 |
| 4. Προκαταβολές πελατών | 543.131 | 767.747 | 534.847 | 539.032 | 793.643 |
| 5. Υποχρεώσεις από φόρους & τέλη | 9.697.469 | 8.128.874 | 12.044.080 | 4.978.200 | 1.294.060 |
| 6. Ασφαλιστικοί οργανισμοί | 984.874 | 1.013.575 | 985.718 | 941.391 | 913.307 |
| 7. Μακροπρόθεσμες υποχρεώσεις πληρωτέες στην επόμενη χρήση | 0 | 0 | 0 | 0 | 0 |
| 8. Υποχρεώσεις προς συνδεδεμένες επιχειρήσεις | 0 | 47.024.005 | 40.608.819 | 27.922.653 | 5.633.156 |
| 9. Υποχρεώσεις προς λοιπές συμμετοχικές επιχειρήσεις | 0 | 0 | 0 | 0 | 0 |
| 10. Μερίσματα πληρωτέα | 0 | 0 | 0 | 0 | 0 |
| 11. Πιστωτές διάφοροι | 124.155 | 103.142 | 166.066 | 114.677 | 2.815.945 |
| | 64.448.774 | 70.809.722 | 67.824.625 | 60.085.131 | 18.203.020 |
| ΣΥΝΟΛΟ ΚΑΘΑΡΟΥ ΕΝΕΡΓΗΤΙΚΟΥ | 177.727.989 | 194.291.036 | 213.810.591 | 154.964.045 | 128.440.503 |

| | | | | | |
|---|--------------------|--------------------|--------------------|--------------------|--------------------|
| I. Μακροπρόθεσμες Υποχρεώσεις | | | | | |
| 1. Ομολογιακά δάνεια | 0 | 0 | 0 | 0 | 0 |
| 2. Δάνεια τραπεζών | 0 | 0 | 0 | 0 | 0 |
| 3. Δάνεια ταμειωτηρίων | 0 | 0 | 0 | 0 | 0 |
| 4. Μακροπρόθεσμες υποχρεώσεις προς συνδεδεμένες επιχειρήσεις | 0 | 0 | 0 | 0 | 0 |
| 5. Μακροπ/σμες υποχρεώσεις προς λοιπές συμμετοχικές επιχ/σεις | 0 | 0 | 0 | 0 | 0 |
| 6. Τράπεζες λ/σμος μακροπ/σμων χρημ/σεων με εγγύηση γρ.εισ. | 0 | 0 | 0 | 0 | 0 |
| 7. Γραμμάτια πληρωτέα μακροπρόθεσμης λήξεως | 0 | 0 | 0 | 0 | 0 |
| 8. Λοιπές μακροπρόθεσμες υποχρεώσεις | 0 | 0 | 0 | 0 | 0 |
| | 0 | 0 | 0 | 0 | 0 |
| A. ΙΔΙΑ ΚΕΦΑΛΑΙΑ | | | | | |
| I. Κεφάλαιο Μετοχικό | | | | | |
| 1. Καταβλημένο | 57.220.462 | 57.220.462 | 57.220.462 | 160.370.169 | 120.414.461 |
| 2. Οφειλόμενο | 0 | 0 | 0 | 0 | 0 |
| 3. Αποσβεσμένο | 0 | 0 | 0 | 0 | 0 |
| | 57.220.462 | 57.220.462 | 57.220.462 | 160.370.169 | 120.414.461 |
| II. Διαφορά από έκδοση μετοχών υπέρ το άρτιο | 0 | 0 | 0 | 0 | 0 |
| | 0 | 0 | 0 | 0 | 0 |
| III. Διαφορές αναπροσαρμογής-επιχορηγήσεις επενδύσεων | | | | | |
| 1. Διαφορές από αναπροσαρμογή συμμετοχών & χρεογράφων | 0 | 0 | 0 | 0 | 0 |
| 2. Διαφορές από αναπροσαρμογή λοιπών περιουσιακών στοιχείων | 1 | 157.771 | 157.771 | 0 | 0 |
| 3. Επιχορηγήσεις επενδύσεων πάγιου ενεργητικού | 0 | 0 | 0 | 0 | 0 |
| | 1 | 157.771 | 157.771 | 0 | 0 |
| IV. Αποθεματικά Κεφάλαια | | | | | |
| 1. Τακτικό Αποθεματικό | 5.725.650 | 6.336.462 | 6.966.136 | 6.966.136 | 6.966.136 |
| 2. Αποθεματικά καταστατικού | 0 | 0 | 0 | 0 | 0 |
| 3. Ειδικά αποθεματικά | 0 | 0 | 0 | 0 | 0 |
| 4. Έκτακτα αποθεματικά | 665.187 | 665.187 | 665.187 | 665.187 | 665.187 |
| 5. Αφορολόγητα Αποθεματικά ειδικών διατάξεων | 7.968 | 7.968 | 7.968 | 7.968 | 7.968 |
| 6. Αποθεματικό για ίδιες μετοχές | 0 | 0 | 102.991.938 | 0 | 0 |
| | 6.398.804 | 7.009.617 | 110.631.228 | 7.639.291 | 7.639.291 |
| V. Αποτελέσματα εις νέο | | | | | |
| 1.Υπόλοιπο κερδών χρήσεως εις νέο | 84.502.097 | 94.335.147 | 292.777 | | 15.577.616 |
| 2.Υπόλοιπο ζημιών χρήσεως εις νέο | 0 | 0 | 0 | -42.842.869 | 0 |
| 3.Υπόλοιπο ζημιών προηγούμενων χρήσεων | 0 | 0 | 0 | 292.777 | -42.550.092 |
| | 84.502.097 | 94.335.147 | 292.777 | -42.550.092 | -26.972.477 |
| Σύνολο Ιδίων κεφαλαίων (AI+AII+AIII+AIV+AV) | 148.121.365 | 158.722.998 | 168.302.239 | 125.459.367 | 101.081.275 |
| B. ΠΡΟΒΛΕΨΕΙΣ ΓΙΑ ΚΙΝΔΥΝΟΥΣ ΚΑΙ ΕΞΟΔΑ | | | | | |
| 1. Προβλέψεις για αποζημίωση προσωπικού | 7.288.109 | 5.331.125 | 5.340.716 | 7.173.040 | 5.173.535 |
| 2. Λοιπές Προβλέψεις | 18.414.316 | 25.561.863 | 35.526.484 | 17.179.028 | 18.531.313 |
| Σύνολο προβλέψεων για κινδύνους και έξοδα | 25.702.425 | 30.892.988 | 40.867.201 | 24.352.068 | 23.704.849 |
| Δ. ΜΕΤΑΒΑΤΙΚΟΙ ΛΟΓΑΡΙΑΣΜΟΙ ΠΑΘΗΤΙΚΟΥ | | | | | |
| 1. Έσοδα επόμενων χρήσεων | 0 | 0 | 0 | 0 | 0 |
| 2. Έξοδα χρήσεως δεδουλευμένα | 3.897.347 | 4.623.811 | 4.641.151 | 5.152.610 | 3.647.525 |
| 3. Λοιποί μεταβατικοί λογαριασμοί | 6.853 | 51.240 | 0 | 0 | 6.855 |
| Σύνολο μεταβατικών λ/σμών παθητικού | 3.904.200 | 4.675.051 | 4.641.151 | 5.152.610 | 3.654.379 |
| ΑΠΑΣΧΟΛΗΘΕΝΤΑ ΚΕΦΑΛΑΙΑ | 177.727.990 | 194.291.036 | 213.810.590 | 154.964.045 | 128.440.503 |
| B. ΠΡΟΒΛΕΨΕΙΣ ΓΙΑ ΚΙΝΔΥΝΟΥΣ ΚΑΙ ΕΞΟΔΑ | | | | | |
| 1. Προβλέψεις για αποζημίωση προσωπικού | 7.288.109 | 5.331.125 | 5.340.716 | 7.173.040 | 5.173.535 |
| 2. Λοιπές Προβλέψεις | 18.414.316 | 25.561.863 | 35.526.484 | 17.179.028 | 18.531.313 |
| Σύνολο προβλέψεων για κινδύνους και έξοδα | 25.702.425 | 30.892.988 | 40.867.201 | 24.352.068 | 23.704.849 |
| Δ. ΜΕΤΑΒΑΤΙΚΟΙ ΛΟΓΑΡΙΑΣΜΟΙ ΠΑΘΗΤΙΚΟΥ | | | | | |
| 1. Έσοδα επόμενων χρήσεων | 0 | 0 | 0 | 0 | 0 |
| 2. Έξοδα χρήσεως δεδουλευμένα | 3.897.347 | 4.623.811 | 4.641.151 | 5.152.610 | 3.647.525 |
| 3. Λοιποί μεταβατικοί λογαριασμοί | 6.853 | 51.240 | 0 | 0 | 6.855 |
| Σύνολο μεταβατικών λ/σμών παθητικού | 3.904.200 | 4.675.051 | 4.641.151 | 5.152.610 | 3.654.379 |
| ΑΠΑΣΧΟΛΗΘΕΝΤΑ ΚΕΦΑΛΑΙΑ | 177.727.990 | 194.291.036 | 213.810.590 | 154.964.045 | 128.440.503 |

ΠΙΝΑΚΑΣ 6.2: ΙΣΟΛΟΓΙΣΜΟΣ ΜΕ ΒΑΣΗ ΑΝΑΛΥΣΗ ΚΟΙΝΟΥ ΜΕΓΕΘΟΥΣ
(ΠΟΣΑ ΣΕ ΕΥΡΩ)

| | 2007 | 2008 | 2009 | 2010 | 2011 |
|---|-------------|-------------|-------------|-------------|-------------|
| | % | % | % | % | % |
| ΕΝΕΡΓΗΤΙΚΟ | | | | | |
| Β. ΕΞΟΔΑ ΕΓΚΑΤΑΣΤΑΣΗΣ | | | | | |
| 1. Έξοδα ίδρυσης και πρώτης εγκατάστασης | 0,00 | 0,00 | 0,00 | 0,00 | 0,00 |
| 2. Συναλλαγματικές διαφορές για πάγια στοιχεία | 0,00 | 0,00 | 0,00 | 0,00 | 0,00 |
| 3. Τόκοι κατασκευαστικής περιόδου | 0,00 | 0,00 | 0,00 | 0,00 | 0,00 |
| 4. Λοιπά έξοδα εγκατάστασης | 0,00 | 0,00 | 0,00 | 0,00 | 0,00 |
| | 0,00 | 0,00 | 0,00 | 0,00 | 0,00 |
| Αποσβεσθέντα | 0,00 | 0,00 | 0,00 | 0,00 | 0,00 |
| Σύνολο εξόδων εγκατάστασης | 0,00 | 0,00 | 0,00 | 0,00 | 0,00 |
| Γ. ΠΑΓΙΟ ΕΝΕΡΓΗΤΙΚΟ | | | | | |
| I. Ασώματες ακινητοποιήσεις | | | | | |
| 1. Έξοδα ερευνών & ανάπτυξης | 0,00 | 0,00 | 0,00 | 0,00 | 0,00 |
| 2. Παραχωρήσεις & δικαιώματα βιομηχανικής ιδιοκτησίας | 0,00 | 0,00 | 0,00 | 0,00 | 0,00 |
| 3. Υπεραξία επιχείρησης | 0,00 | 0,00 | 0,00 | 0,00 | 0,00 |
| 4. Προκαταβολές κτήσεως ασωμάτων ακινητοποιήσεων | 0,00 | 0,00 | 0,00 | 0,00 | 0,00 |
| 5. Λοιπές ασώματες ακινητοποιήσεις | 1,00 | 1,05 | 1,00 | 1,43 | 7,01 |
| | 1,00 | 1,05 | 1,00 | 1,43 | 7,01 |
| Αποσβεσθείσες | 0,68 | 0,78 | 0,90 | 1,25 | 6,86 |
| | 0,33 | 0,27 | 0,10 | 0,18 | 0,16 |
| II. Ενσώματες ακινητοποιήσεις | | | | | |
| 1. Γήπεδα - Οικόπεδα | 1,93 | 1,82 | 1,72 | 1,99 | 2,92 |
| 2. Ορυχεία, μεταλλεία κ.λ.π. | 0,00 | 0,00 | 0,00 | 0,00 | 0,00 |
| 3. Κτίρια και τεχνικά έργα | 2,54 | 2,32 | 2,20 | 2,38 | 3,55 |
| 4. Μηχανήματα-τεχνικές εγκατ/σεις & λοιπός μηχ/κος εξοπλισμός | 0,16 | 0,16 | 0,15 | 0,20 | 0,28 |
| 5. Μεταφορικά μέσα | 0,00 | 0,00 | 0,00 | 0,00 | 0,00 |
| 6. Έπιπλα και λοιπος εξοπλισμός | 2,10 | 1,99 | 1,50 | 1,84 | 1,52 |
| 7. Ακινητοποιήσεις υπό εκτέλεση & προκαταβολές | 0,00 | 0,00 | 0,00 | 0,00 | 0,00 |
| | 6,73 | 6,29 | 5,57 | 6,41 | 8,27 |
| Αποσβεσθείσες | 3,47 | 3,39 | 2,96 | 3,55 | 4,30 |
| | 3,26 | 2,90 | 2,61 | 2,86 | 3,97 |
| III. Συμμετοχές & άλλες μακροπρόθεσμες χρημ/κές απαιτήσεις | | | | | |
| 1. Συμμετοχές σε συνδεδεμένες επιχειρήσεις | 0,00 | 0,00 | 0,00 | 0,00 | 0,00 |
| 2. Συμμετοχές σε λοιπές επιχειρήσεις | 0,00 | 0,00 | 0,00 | 0,00 | 0,00 |
| 3. Μακροπρόθεσμες απαιτήσεις κατά συνδεδεμένων επιχειρήσεων | 0,00 | 0,00 | 0,00 | 0,00 | 0,00 |
| 4. Μακροπ/θεσμες απαιτήσεις κατά λοιπών συμμετοχικών επιχ/σεων | 0,00 | 0,00 | 0,00 | 0,00 | 0,00 |
| 5. Γραμμάτια εισπρακτέα μακροπρόθεσμης λήξεως | 0,00 | 0,00 | 0,00 | 0,00 | 0,00 |
| 6. Τίτλοι με χαρακτήρα ακινητοποιήσεων | 0,00 | 0,00 | 0,00 | 0,00 | 0,00 |
| 7. Λοιπές Μακροπρόθεσμες Απαιτήσεις | 0,13 | 0,06 | 0,07 | 0,05 | 0,03 |
| | 0,13 | 0,06 | 0,07 | 0,05 | 0,03 |
| Σύνολο πάγιου ενεργητικού (ΓI+ΓII+ΓIII) | 3,71 | 3,24 | 2,78 | 2,91 | 4,00 |
| Δ. ΚΥΚΛΟΦΟΡΟΥΝ ΕΝΕΡΓΗΤΙΚΟ | | | | | |
| I. Αποθέματα | | | | | |
| 1. Εμπορεύματα | 16,06 | 19,89 | 15,04 | 20,33 | 21,91 |
| 2. Προϊόντα έτοιμα και ημιτελή - υποπροϊόντα & υπολείμματα | 3,75 | 0,51 | 0,92 | 0,58 | 0,99 |
| 3. Παραγωγή σε εξέλιξη | 0,00 | 0,00 | 0,00 | 0,00 | 0,00 |
| 4. Α' & Β' ύλες - αναλώσιμα υλικά-ανταλακτικά & είδη συσκευασίας | 3,61 | 1,01 | 0,46 | 0,70 | 0,09 |
| 5. Προκαταβολές για αγορές αποθεμάτων | 0,00 | 0,00 | 0,00 | 0,00 | 0,00 |
| | 23,42 | 21,41 | 16,42 | 21,61 | 22,98 |

| | | | | | |
|--|--------------|--------------|--------------|--------------|--------------|
| II. Απαιτήσεις | | | | | |
| 1. Πελάτες | 54,70 | 58,05 | 62,50 | 55,69 | 41,14 |
| 2α. Γραμμάτια εισπρακτέα | 0,00 | 0,00 | 0,02 | 0,00 | 0,00 |
| 2β. Επιταγές εισπρακτέες | 11,53 | 11,82 | 11,63 | 6,39 | 13,50 |
| 3α. Γραμμάτια σε καθυστέρηση | 0,00 | 0,00 | 0,00 | 0,01 | 0,00 |
| 3β. Επιταγές σε καθυστέρηση | 0,38 | 0,40 | 0,72 | 0,00 | 0,00 |
| 4. Κεφάλαιο εισπρακτέο σε επόμενη χρήση | 0,00 | 0,00 | 0,00 | 0,00 | 0,00 |
| 5. Βραχυπρόθεσμες απαιτήσεις κατά συνδεδεμένων επιχειρήσεων | 0,00 | 0,00 | 0,00 | 0,00 | 0,00 |
| 6. Βραχυπ/θεσμες απαιτήσεις κατά λοιπών συμμετοχικών επιχ/σεων | 0,00 | 0,00 | 0,00 | 0,00 | 0,00 |
| 7. Απαιτήσεις κατά οργάνων διοίκησης | 0,00 | 0,00 | 0,00 | 0,00 | 0,00 |
| 8. Δεσμευμένοι λογαριαμοί καταθέσεων | 0,00 | 0,00 | 0,00 | 0,00 | 0,00 |
| 9. Μακροπρόθεσμες απαιτήσεις εισπρακτέες στην επόμενη χρήση | 0,00 | 0,00 | 0,00 | 0,00 | 0,00 |
| 10. Επισφαλείς-επίδικοι πελάτες & χρεώστες | 0,02 | 0,02 | 0,02 | 0,00 | 0,00 |
| 11. Χρεώστες διάφοροι | 5,10 | 2,47 | 2,72 | 4,62 | 8,02 |
| 12. Λογαριασμοί διαχείρισης προκαταβολών και πιστώσεων | 0,10 | 0,22 | 0,61 | 0,24 | 0,54 |
| | 71,82 | 72,98 | 78,20 | 66,95 | 63,20 |
| III. Χρεόγραφα | | | | | |
| 1. Μετοχές | 0,00 | 0,00 | 0,00 | 0,00 | 0,00 |
| 2. Ομολογίες | 0,00 | 0,00 | 0,00 | 0,00 | 0,00 |
| 3. Λοιπά χρεόγραφα | 0,00 | 0,00 | 0,00 | 6,20 | 0,00 |
| 4. Ίδιες μετοχές | 0,00 | 0,00 | 0,00 | 0,00 | 0,00 |
| | 0,00 | 0,00 | 0,00 | 6,20 | 0,00 |
| IV. Διαθέσιμα | | | | | |
| 1. Ταμείο | 0,05 | 0,09 | 0,79 | 0,00 | 0,00 |
| 2. Ληγμένα τοκομερίδια εισπρακτέα | 0,00 | 0,00 | 0,00 | 0,00 | 0,00 |
| 3. Καταθέσεις όψεως και προθεσμίας | 0,24 | 0,05 | 0,52 | 0,60 | 7,43 |
| | 0,29 | 0,14 | 1,32 | 0,60 | 7,43 |
| Σύνολο κυκλοφορούντος ενεργητικού(ΔI+ΔII+ΔIII+ΔIV) | 95,53 | 94,54 | 95,94 | 95,35 | 93,61 |
| E. ΜΕΤΑΒΑΤΙΚΟΙ ΛΟΓΑΡΙΑΣΜΟΙ ΕΝΕΡΓΗΤΙΚΟΥ | | | | | |
| 1. Έσοδα επόμενων χρήσεων | 0,47 | 0,55 | 0,54 | 0,63 | 1,35 |
| 2. Έσοδα χρήσεως εισπρακτέα | 0,00 | 0,00 | 0,00 | 0,00 | 0,00 |
| 3. Λοιποί μεταβατικοί λογαριαμοί | 0,28 | 1,68 | 0,74 | 0,92 | 0,88 |
| Σύνολο μεταβατικών λ/σμών ενεργητικού | 0,75 | 2,23 | 1,28 | 1,56 | 2,23 |
| ΓΕΝΙΚΟ ΣΥΝΟΛΟ ΕΝΕΡΓΗΤΙΚΟΥ (B+Γ+Δ+E) | 100 | 100 | 100 | 100 | 100 |
| Γ. ΥΠΟΧΡΕΩΣΕΙΣ | | | | | |
| II. Βραχυπρόθεσμες Υποχρεώσεις | | | | | |
| 1. Προμηθευτές | 18,04 | 1,81 | 2,74 | 2,97 | 4,45 |
| 2α. Γραμμάτια πληρωτέα | 0,00 | 0,00 | 0,00 | 0,00 | 0,00 |
| 2β. Επιταγές πληρωτέες | 0,00 | 0,00 | 0,00 | 0,00 | 0,00 |
| 3. Τράπεζες λογαριαμός βραχυπρόθεσμων υποχρεώσεων | 3,89 | 3,38 | 2,05 | 8,92 | 0,15 |
| 4. Προκαταβολές πελατών | 0,22 | 0,29 | 0,19 | 0,25 | 0,54 |
| 5. Υποχρεώσεις από φόρους & τέλη | 4,00 | 3,07 | 4,28 | 2,31 | 0,88 |
| 6. Ασφαλιστικοί οργανισμοί | 0,41 | 0,38 | 0,35 | 0,44 | 0,62 |
| 7. Μακροπρόθεσμες υποχρεώσεις πληρωτέες στην επόμενη χρήση | 0,00 | 0,00 | 0,00 | 0,00 | 0,00 |
| 8. Υποχρεώσεις προς συνδεδεμένες επιχειρήσεις | 0,00 | 17,74 | 14,42 | 12,98 | 3,84 |
| 9. Υποχρεώσεις προς λοιπές συμμετοχικές επιχειρήσεις | 0,00 | 0,00 | 0,00 | 0,00 | 0,00 |
| 10. Μερίσματα πληρωτέα | 0,00 | 0,00 | 0,00 | 0,00 | 0,00 |
| 11. Πιστωτές διάφοροι | 0,05 | 0,04 | 0,06 | 0,05 | 1,92 |
| | 26,61 | 26,71 | 24,08 | 27,94 | 12,41 |
| ΣΥΝΟΛΟ ΚΑΘΑΡΟΥ ΕΝΕΡΓΗΤΙΚΟΥ | | | | | |

| | | | | | |
|---|--------------|--------------|--------------|--------------|--------------|
| I. Μακροπρόθεσμες Υποχρεώσεις | | | | | |
| 1. Ομολογιακά δάνεια | 0,00 | 0,00 | 0,00 | 0,00 | 0,00 |
| 2. Δάνεια τραπεζών | 0,00 | 0,00 | 0,00 | 0,00 | 0,00 |
| 3. Δάνεια ταμειωτηρίων | 0,00 | 0,00 | 0,00 | 0,00 | 0,00 |
| 4. Μακροπρόθεσμες υποχρεώσεις προς συνδεδεμένες επιχειρήσεις | 0,00 | 0,00 | 0,00 | 0,00 | 0,00 |
| 5. Μακροπ/σμες υποχρεώσεις προς λοιπές συμμετοχικές επιχ/σεις | 0,00 | 0,00 | 0,00 | 0,00 | 0,00 |
| 6. Τράπεζες λ/σμος μακροπ/σμων χρημ/σεων με εγγύηση γρ.εισ. | 0,00 | 0,00 | 0,00 | 0,00 | 0,00 |
| 7. Γραμμάτια πληρωτέα μακροπρόθεσμης λήξεως | 0,00 | 0,00 | 0,00 | 0,00 | 0,00 |
| 8. Λοιπές μακροπρόθεσμες υποχρεώσεις | 0,00 | 0,00 | 0,00 | 0,00 | 0,00 |
| | 0,00 | 0,00 | 0,00 | 0,00 | 0,00 |
| A. ΙΔΙΑ ΚΕΦΑΛΑΙΑ | | | | | |
| I. Κεφάλαιο Μετοχικό | | | | | |
| 1. Καταβλημένο | 23,63 | 21,58 | 20,32 | 74,57 | 82,11 |
| 2. Οφειλόμενο | 0,00 | 0,00 | 0,00 | 0,00 | 0,00 |
| 3. Αποσβεσμένο | 0,00 | 0,00 | 0,00 | 0,00 | 0,00 |
| | 23,63 | 21,58 | 20,32 | 74,57 | 82,11 |
| II. Διαφορά από έκδοση μετοχών υπέρ το άρτιο | 0,00 | 0,00 | 0,00 | 0,00 | 0,00 |
| | 0,00 | 0,00 | 0,00 | 0,00 | 0,00 |
| III. Διαφορές αναπροσαρμογής-επιχορηγήσεις επενδύσεων | | | | | |
| 1. Διαφορές από αναπροσαρμογή συμμετοχών & χρεογράφων | 0,00 | 0,00 | 0,00 | 0,00 | 0,00 |
| 2. Διαφορές από αναπροσαρμογή λοιπών περιουσιακών στοιχείων | 0,00 | 0,06 | 0,06 | 0,00 | 0,00 |
| 3. Επιχορηγήσεις επενδύσεων πάγιου ενεργητικού | 0,00 | 0,00 | 0,00 | 0,00 | 0,00 |
| | 0,00 | 0,06 | 0,06 | 0,00 | 0,00 |
| IV. Αποθεματικά Κεφάλαια | | | | | |
| 1. Τακτικό Αποθεματικό | 2,36 | 2,39 | 2,47 | 3,24 | 4,75 |
| 2. Αποθεματικά καταστατικού | 0,00 | 0,00 | 0,00 | 0,00 | 0,00 |
| 3. Ειδικά αποθεματικά | 0,00 | 0,00 | 0,00 | 0,00 | 0,00 |
| 4. Έκτακτα αποθεματικά | 0,27 | 0,25 | 0,24 | 0,31 | 0,45 |
| 5. Αφορολόγητα Αποθεματικά ειδικών διατάξεων | 0,00 | 0,00 | 0,00 | 0,00 | 0,01 |
| 6. Αποθεματικό για ίδιες μετοχές | 0,00 | 0,00 | 36,57 | 0,00 | 0,00 |
| | 2,64 | 2,64 | 39,28 | 3,55 | 5,21 |
| V. Αποτελέσματα εις νέο | | | | | |
| 1. Υπόλοιπο κερδών χρήσεως εις νέο | 34,89 | 35,58 | 0,10 | 0,00 | 10,62 |
| 2. Υπόλοιπο ζημιών χρήσεως εις νέο | 0,00 | 0,00 | 0,00 | -19,92 | 0,00 |
| 3. Υπόλοιπο ζημιών προηγούμενων χρήσεων | 0,00 | 0,00 | 0,00 | 0,14 | -29,02 |
| | 34,89 | 35,58 | 0,10 | -19,79 | -18,39 |
| Σύνολο Ιδίων κεφαλαίων (AI+AII+AIII+AIV+AV) | 61,16 | 59,87 | 59,76 | 58,34 | 68,93 |
| B. ΠΡΟΒΛΕΨΕΙΣ ΓΙΑ ΚΙΝΔΥΝΟΥΣ ΚΑΙ ΕΞΟΔΑ | | | | | |
| 1. Προβλέψεις για αποζημίωση προσωπικού | 3,01 | 2,01 | 1,90 | 3,34 | 3,53 |
| 2. Λοιπές Προβλέψεις | 7,60 | 9,64 | 12,61 | 7,99 | 12,64 |
| Σύνολο προβλέψεων για κινδύνους και έξοδα | 10,61 | 11,65 | 14,51 | 11,32 | 16,16 |
| Δ. ΜΕΤΑΒΑΤΙΚΟΙ ΛΟΓΑΡΙΑΣΜΟΙ ΠΑΘΗΤΙΚΟΥ | | | | | |
| 1. Έσοδα επόμενων χρήσεων | 0,00 | 0,00 | 0,00 | 0,00 | 0,00 |
| 2. Έξοδα χρήσεως δεδουλευμένα | 1,61 | 1,74 | 1,65 | 2,40 | 2,49 |
| 3. Λοιποί μεταβατικοί λογαριαμοί | 0,00 | 0,02 | 0,00 | 0,00 | 0,00 |
| Σύνολο μεταβατικών λ/σμών παθητικού | 1,61 | 1,76 | 1,65 | 2,40 | 2,49 |
| ΑΠΑΣΧΟΛΗΘΕΝΤΑ ΚΕΦΑΛΑΙΑ | 100 | 100 | 100 | 100 | 100 |

ΠΙΝΑΚΑΣ 6.3: ΙΣΟΛΟΓΙΣΜΟΣ ΜΕ ΒΑΣΗ ΑΝΑΛΥΣΗ ΔΕΙΚΤΩΝ ΜΕ ΕΤΟΣ ΒΑΣΗΣ ΤΟ 2007
(ΠΟΣΑ ΣΕ ΕΥΡΩ)

| | 2007 | | 2008 | | 2009 | | 2010 | | 2011 | |
|---|------------------|------------|------------------|--------------|------------------|--------------|------------------|--------------|------------------|--------------|
| | Ποσό | % | Ποσό | % | Ποσό | % | Ποσό | % | Ποσό | % |
| ΕΝΕΡΓΗΤΙΚΟ | | | | | | | | | | |
| Β. ΕΞΟΔΑ ΕΓΚΑΤΑΣΤΑΣΗΣ | | | | | | | | | | |
| 1. Έξοδα ίδρυσης και πρώτης εγκατάστασης | 0 | 100 | 0 | | 0 | | 0 | | 0 | |
| 2. Συναλλαγματικές διαφορές για πάγια στοιχεία | 0 | 100 | 0 | | 0 | | 0 | | 0 | |
| 3. Τόκοι κατασκευαστικής περιόδου | 0 | 100 | 0 | | 0 | | 0 | | 0 | |
| 4. Λοιπά έξοδα εγκατάστασης | 0 | 100 | 0 | | 0 | | 0 | | 0 | |
| Αποσβεσθέντα | 0 | 100 | 0 | | 0 | | 0 | | 0 | |
| Σύνολο εξόδων εγκατάστασης | 0 | 100 | 0 | | 0 | | 0 | | 0 | |
| Γ. ΠΑΓΙΟ ΕΝΕΡΓΗΤΙΚΟ | | | | | | | | | | |
| I. Ανώματες ακινητοποιήσεις | | | | | | | | | | |
| 1. Έξοδα ερευνών & ανάπτυξης | 0 | 100 | 0 | | 0 | | 0 | | 0 | |
| 2. Παραχωρήσεις & δικαιώματα βιομηχανικής ιδιοκτησίας | 0 | 100 | 0 | | 0 | | 0 | | 0 | |
| 3. Υπεραξία επιχείρησης | 0 | 100 | 0 | | 0 | | 0 | | 0 | |
| 4. Προκαταβολές κήσεως ασωμάτων ακινητοποιήσεων | 0 | 100 | 0 | | 0 | | 0 | | 0 | |
| 5. Λοιπές ανώματες ακινητοποιήσεις | 2.433.814 | 100 | 2.787.433 | 114.53 | 2.826.645 | 116.14 | 3.083.640 | 126.70 | 10.286.289 | 422.64 |
| Αποσβεσθείσες | 2.433.814 | 100 | 2.787.433 | 114.53 | 2.826.645 | 116.14 | 3.083.640 | 126.70 | 10.286.289 | 422.64 |
| | 1.643.008 | 100 | 2.064.581 | 125.66 | 2.533.872 | 154.22 | 2.691.890 | 163.84 | 10.055.792 | 612.04 |
| | 790.806 | 100 | 722.853 | 91.41 | 292.773 | 37.02 | 391.750 | 49.54 | 230.497 | 29.15 |
| II. Ενσώματες ακινητοποιήσεις | | | | | | | | | | |
| 1. Γήπεδα - Οικόπεδα | 4.676.677 | 100 | 4.834.447 | 103.37 | 4.834.447 | 103.37 | 4.282.253 | 91.57 | 4.282.253 | 91.57 |
| 2. Ορυχεία, μεταλλεία κ. λ.π. | 0 | 100 | 0 | | 0 | | 0 | | 0 | |
| 3. Κτίρια και τεχνικά έργα | 6.146.331 | 100 | 6.146.331 | 100.00 | 6.192.896 | 100.76 | 5.116.181 | 83.24 | 5.204.663 | 84.68 |
| 4. Μηχανήματα-τεχνικές εγκατ/σεις & λοιπός μηχ/κος εξοπλισμός | 389.466 | 100 | 412.366 | 105.88 | 412.366 | 105.88 | 428.755 | 110.09 | 407.653 | 104.67 |
| 5. Μεταφορικά μέσα | 8.985 | 100 | 8.985 | 100.00 | 8.985 | 100.00 | 4.321 | 48.09 | 4.321 | 48.09 |
| 6. Έπιπλα και λοιπος εξοπλισμός | 5.076.195 | 100 | 5.264.877 | 103.72 | 4.226.853 | 83.27 | 3.960.642 | 78.02 | 2.227.061 | 43.87 |
| 7. Ακινήτοποιήσεις υπό εκτέλεση & προκαταβολές | 0 | 100 | 0 | | 0 | | 0 | | 0 | |
| Αποσβεσθείσες | 16.297.654 | 100 | 16.667.005 | 102.27 | 15.675.547 | 96.18 | 13.792.152 | 84.63 | 12.125.951 | 74.40 |
| | 8.414.666 | 100 | 8.976.976 | 106.68 | 8.329.210 | 98.98 | 7.633.663 | 90.72 | 6.307.019 | 74.95 |
| | 7.882.988 | 100 | 7.690.029 | 97.55 | 7.346.337 | 93.19 | 6.158.488 | 78.12 | 5.818.933 | 73.82 |
| III. Συμμετοχές & άλλες μακροπρόθεσμες χρημ/κές απαιτήσεις | | | | | | | | | | |
| 1. Συμμετοχές σε συνδεδεμένες επιχειρήσεις | 0 | 100 | 0 | | 0 | | 0 | | 0 | |
| 2. Συμμετοχές σε λοιπές επιχειρήσεις | 0 | 100 | 0 | | 0 | | 0 | | 0 | |
| 3. Μακροπρόθεσμες απαιτήσεις κατά συνδεδεμένων επιχειρήσεων | 0 | 100 | 0 | | 0 | | 0 | | 0 | |
| 4. Μακροπ/θεσμες απαιτήσεις κατά λοιπών συμμετοχικών επιχ/σεων | 0 | 100 | 0 | | 0 | | 0 | | 0 | |
| 5. Γραμμάτια εισπρακτέα μακροπρόθεσμης λήξεως | 0 | 100 | 0 | | 0 | | 0 | | 0 | |
| 6. Τίτλοι με χαρακτήρα ακινητοποιήσεων | 0 | 100 | 0 | | 0 | | 0 | | 0 | |
| 7. Λοιπές Μακροπρόθεσμες Απαιτήσεις | 314.138 | 100 | 167.662 | 53.37 | 195.513 | 62.24 | 98.996 | 31.51 | 49.313 | 15.70 |
| Απαιτήσεις | 314.138 | 100 | 167.662 | 53.37 | 195.513 | 62.24 | 98.996 | 31.51 | 49.313 | 15.70 |
| Σύνολο πάγιου ενεργητικού (Γ+ΓII+ΓIII) | 8,987,932 | 100 | 8,580,545 | 95.47 | 7,834,622 | 87.17 | 6,649,235 | 73.98 | 6,098,742 | 67.85 |

| | | | | | | | | | | | |
|---|--------------------|------------|--------------------|---------------|--------------------|---------------|--------------------|---------------|--------------------|---------------|--|
| Δ. ΚΥΚΛΟΦΟΡΟΥΝ | | | | | | | | | | | |
| ΕΝΕΡΓΗΤΙΚΟ | | | | | | | | | | | |
| I. Αποθέματα | | | | | | | | | | | |
| 1. Εμπορεύματα | 38.890.081 | 100 | 52.719.419 | 135,56 | 42.357.228 | 108,92 | 43.712.570 | 112,40 | 32.126.502 | 82,61 | |
| 2. Προϊόντα έτοιμα και ημιτελή υποπροϊόντα & υπολείμματα | 9.079.184 | 100 | 1.358.623 | 14,96 | 2.589.447 | 28,52 | 1.244.041 | 13,70 | 1.445.200 | 15,92 | |
| 3. Παραγωγή σε εξέλιξη | 0 | 100 | 0 | | 0 | | 0 | | 0 | | |
| 4. Α' & Β' ύλες - αναλώσιμα υλικά-ανταλλακτικά & είδη συσκευασίας | 8.742.375 | 100 | 2.687.491 | 30,74 | 1.293.426 | 14,79 | 1.510.627 | 17,28 | 126.996 | 1,45 | |
| 5. Προκαταβολές για αγορές αποθεμάτων | 0 | 100 | 0 | | 0 | | 0 | | 0 | | |
| | 56.711.640 | 100 | 56.765.533 | 100,10 | 46.240.101 | 81,54 | 46.467.238 | 81,94 | 33.698.698 | 59,42 | |
| II. Απαιτήσεις | | | | | | | | | | | |
| 1. Πελάτες | 132.479.789 | 100 | 153.890.565 | 116,16 | 176.017.253 | 132,86 | 119.771.101 | 90,41 | 60.331.592 | 45,54 | |
| 2α. Γραμμάτια εισπρακτέα | 0 | 100 | 0 | | 49.500 | | 0 | | 0 | | |
| 2β. Επιταγές εισπρακτέα | 27.913.254 | 100 | 31.345.983 | 112,30 | 32.740.822 | 117,29 | 13.736.839 | 49,21 | 19.799.599 | 70,93 | |
| 3α. Γραμμάτια σε καθυστέρηση | 0 | 100 | 0 | | 0 | | 13.500 | | 0 | | |
| 3β. Επιταγές σε καθυστέρηση | 924.997 | 100 | 1.050.765 | 113,60 | 2.028.972 | 219,35 | 0 | 0,00 | 0 | 0,00 | |
| 4. Κεφάλαιο εισπρακτέο σε επόμενη χρήση | 0 | 100 | 0 | | 0 | | 0 | | 0 | | |
| 5. Βραχυπρόθεσμες απαιτήσεις κατά συνδεμένων επιχειρήσεων | 0 | 100 | 0 | | 0 | | 0 | | 0 | | |
| 6. Βραχυπ/θεσμες απαιτήσεις κατά λοιπών συμμετοχικών επιχ/σεων | 0 | 100 | 0 | | 0 | | 0 | | 0 | | |
| 7. Απαιτήσεις κατά οργάνων διοίκησης | 0 | 100 | 0 | | 0 | | 0 | | 0 | | |
| 8. Δεσμευμένοι λογαριαμοί καταθέσεων | 0 | 100 | 0 | | 0 | | 0 | | 0 | | |
| 9. Μακροπρόθεσμες απαιτήσεις εισπρακτέες στην επόμενη χρήση | 0 | 100 | 0 | | 0 | | 0 | | 0 | | |
| 10. Επισφαλείς-επίδοκοι πελάτες & χρεώστες | 44.400 | 100 | 44.400 | 100,00 | 44.400 | 100,00 | 0 | 0,00 | 0 | 0,00 | |
| 11. Χρεώστες διάφοροι | 12.343.936 | 100 | 6.551.790 | 53,08 | 7.654.021 | 62,01 | 9.932.592 | 80,47 | 11.753.889 | 95,22 | |
| 12. Λογαριασμοί διαχειρήσεως προκαταβολών και πιστώσεων | 235.374 | 100 | 592.342 | 251,66 | 1.708.074 | 725,69 | 520.668 | 221,21 | 786.429 | 334,12 | |
| | 173.941.750 | 100 | 193.475.845 | 111,23 | 220.243.043 | 126,62 | 143.974.700 | 82,77 | 92.671.510 | 53,28 | |
| III. Χρεόγραφα | | | | | | | | | | | |
| 1. Μετοχές | 0 | 100 | 0 | | 0 | | 0 | | 0 | | |
| 2. Ομολογίες | 0 | 100 | 0 | | 0 | | 0 | | 0 | | |
| 3. Λοιπά χρεόγραφα | 0 | 100 | 0 | | 0 | | 13.325.890 | | 0 | | |
| 4. Ίδιες μετοχές | 0 | 100 | 0 | | 0 | | 0 | | 0 | | |
| | 0 | 100 | 0 | | 0 | | 13.325.890 | | 0 | | |
| IV. Διαθέσιμα | | | | | | | | | | | |
| 1. Ταμείο | 117.286 | 100 | 230.807 | 196,79 | 2.238.993 | 1909,00 | 4.559 | 3,89 | 2.202 | 1,88 | |
| 2. Ληγμένα τοκομερίδια εισπρακτέα | 0 | 100 | 0 | | 0 | | 0 | | 0 | | |
| 3. Καταθέσεις όψεως και προθεσμίας | 591.816 | 100 | 144.265 | 24,38 | 1.469.665 | 248,33 | 1.282.122 | 216,64 | 10.897.081 | 1841,29 | |
| | 709.102 | 100 | 375.073 | 52,89 | 3.708.658 | 523,01 | 1.286.681 | 181,45 | 10.899.283 | 1537,05 | |
| Σύνολο κυκλοφορούντος ενεργητικού (ΔI+ΔII+ΔIII+ΔIV) | 231.362.492 | 100 | 250.616.451 | 108,32 | 270.191.802 | 116,78 | 205.054.509 | 88,63 | 137.269.491 | 59,33 | |
| Ε. ΜΕΤΑΒΑΤΙΚΟΙ ΛΟΓΑΡΙΑΣΜΟΙ ΕΝΕΡΓΗΤΙΚΟΥ | | | | | | | | | | | |
| 1. Έξοδα επόμενων χρήσεων | 1.150.045 | 100 | 1.446.741 | 125,80 | 1.515.177 | 131,75 | 1.358.409 | 118,12 | 1.983.916 | 172,51 | |
| 2. Έσοδα χρήσεως εισπρακτέα | 0 | 100 | 0 | | 0 | | 0 | | 0 | | |
| 3. Λοιποί μεταβατικοί λογαριαμοί | 676.295 | 100 | 4.457.021 | 659,04 | 2.093.614 | 309,57 | 1.987.023 | 293,81 | 1.291.374 | 190,95 | |
| Σύνολο μεταβατικών Λογμών ενεργητικού | 1.826.340 | 100 | 5.903.762 | 323,26 | 3.608.791 | 197,60 | 3.345.432 | 183,18 | 3.275.290 | 179,34 | |
| ΓΕΝΙΚΟ ΣΥΝΟΛΟ ΕΝΕΡΓΗΤΙΚΟΥ (Β+Γ+Δ+Ε) | 242.176.763 | 100 | 265.100.758 | 109,47 | 281.635.216 | 116,29 | 215.049.176 | 88,80 | 146.643.523 | 60,55 | |
| Γ. ΥΠΟΧΡΕΩΣΕΙΣ | | | | | | | | | | | |
| II. Βραχυπρόθεσμες Υποχρεώσεις | | | | | | | | | | | |
| 1. Προμηθευτές | 43.683.430 | 100 | 4.804.903 | 11,00 | 7.720.933 | 17,67 | 6.397.606 | 14,65 | 6.528.531 | 14,95 | |
| 2α. Γραμμάτια πληρωτέα | 0 | 100 | 0 | | 0 | | 0 | | 0 | | |
| 2β. Επιταγές πληρωτέες | 0 | 100 | 0 | | 0 | | 0 | | 0 | | |
| 3. Τράπεζες λογαριασμός βραχυπρόθεσμων υποχρεώσεων | 9.415.714 | 100 | 8.967.476 | 95,24 | 5.764.162 | 61,22 | 19.191.571 | 203,82 | 224.378 | 2,38 | |
| 4. Προκαταβολές πελατών | 543.131 | 100 | 767.747 | 141,36 | 534.847 | 98,47 | 539.032 | 99,25 | 793.643 | 146,12 | |
| 5. Υποχρεώσεις από φόρους & τέλη | 9.697.469 | 100 | 8.128.874 | 83,82 | 12.044.080 | 124,20 | 4.978.200 | 51,34 | 1.294.060 | 13,34 | |
| 6. Ασφαλιστικοί οργανισμοί | 984.874 | 100 | 1.013.575 | 102,91 | 985.718 | 100,09 | 941.391 | 95,58 | 913.307 | 92,73 | |
| 7. Μακροπρόθεσμες υποχρεώσεις πληρωτέες στην επόμενη χρήση | 0 | 100 | 0 | | 0 | | 0 | | 0 | | |
| 8. Υποχρεώσεις προς συνδεμένες επιχειρήσεις | 0 | 100 | 47.024.005 | | 40.608.819 | | 27.922.653 | | 5.633.156 | | |
| 9. Υποχρεώσεις προς λοιπές συμμετοχικές επιχειρήσεις | 0 | 100 | 0 | | 0 | | 0 | | 0 | | |
| 10. Μερίσματα πληρωτέα | 0 | 100 | 0 | | 0 | | 0 | | 0 | | |
| 11. Πιστωτές διάφοροι | 124.155 | 100 | 103.142 | 83,07 | 166.066 | 133,76 | 114.677 | 92,37 | 2.815.945 | 2268,08 | |
| | 64.448.774 | 100 | 70.809.722 | 109,87 | 67.824.625 | 105,24 | 60.085.131 | 93,23 | 18.203.020 | 28,24 | |
| ΣΥΝΟΛΟ ΚΑΘΑΡΟΥ ΕΝΕΡΓΗΤΙΚΟΥ | 177.727.990 | 100 | 194.291.036 | 109,32 | 213.810.590 | 120,30 | 154.964.045 | 87,19 | 128.440.503 | 72,27 | |

| | | | | | | | | | | |
|---|--------------------|------------|--------------------|---------------|--------------------|---------------|--------------------|---------------|--------------------|--------------|
| I. Μακροπρόθεσμες Υποχρεώσεις | | | | | | | | | | |
| 1. Ομολογιακά δάνεια | 0 | 100 | 0 | | 0 | | 0 | | 0 | |
| 2. Δάνεια τραπεζών | 0 | 100 | 0 | | 0 | | 0 | | 0 | |
| 3. Δάνεια ταμειωτηρίων | 0 | 100 | 0 | | 0 | | 0 | | 0 | |
| 4. Μακροπρόθεσμες υποχρεώσεις προς συνδεδεμένες επιχειρήσεις | 0 | 100 | 0 | | 0 | | 0 | | 0 | |
| 5. Μακροπ/σμες υποχρεώσεις προς λοιπές συμμετοχικές επιχει/σεις | 0 | 100 | 0 | | 0 | | 0 | | 0 | |
| 6. Τράπεζες λ/σμος μακροπ/σμων χρημ/σεων με εγγύηση γρ.ε.σ. | 0 | 100 | 0 | | 0 | | 0 | | 0 | |
| 7. Γραμμάτια πληρωτέα μακροπρόθεσμης λήξεως | 0 | 100 | 0 | | 0 | | 0 | | 0 | |
| 8. Λοιπές μακροπρόθεσμες υποχρεώσεις | 0 | 100 | 0 | | 0 | | 0 | | 0 | |
| | 0 | 100 | 0 | | 0 | | 0 | | 0 | |
| A. ΙΔΙΑ ΚΕΦΑΛΑΙΑ | | | | | | | | | | |
| I. Κεφάλαιο Μετοχικό | | | | | | | | | | |
| 1. Καταβλημένο | 57.220.462 | 100 | 57.220.462 | 100,00 | 57.220.462 | 100,00 | 160.370.169 | 280,27 | 120.414.461 | 210,44 |
| 2. Οφειλόμενο | 0 | 100 | 0 | | 0 | | 0 | | 0 | |
| 3. Αποσβεσμένο | 0 | 100 | 0 | | 0 | | 0 | | 0 | |
| | 57.220.462 | 100 | 57.220.462 | 100,00 | 57.220.462 | 100,00 | 160.370.169 | 280,27 | 120.414.461 | 210,44 |
| II. Διαφορά από έκδοση μετοχών υπέρ το άρτιο | 0 | 100 | 0 | | 0 | | 0 | | 0 | |
| | 0 | 100 | 0 | | 0 | | 0 | | 0 | |
| III. Διαφορές αναπροσαρμογής επιχορηγήσεις επενδύσεων | | | | | | | | | | |
| 1. Διαφορές από αναπροσαρμογή συμμετοχών & χρεογράφων | 0 | 100 | 0 | | 0 | | 0 | | 0 | |
| 2. Διαφορές από αναπροσαρμογή λοιπών περιουσιακών στοιχείων | 1 | 100 | 157.771 | 10588665,77 | 157.771 | 10588665,77 | 0 | 0,00 | 0 | 0,00 |
| 3. Επιχορηγήσεις επενδύσεων πάγιου ενεργητικού | 0 | 100 | 0 | | 0 | | 0 | | 0 | |
| | 1 | 100 | 157.771 | 10588665,77 | 157.771 | 10588665,77 | 0 | 0,00 | 0 | 0,00 |
| IV. Αποθεματικά Κεφάλαια | | | | | | | | | | |
| 1. Τακτικό Αποθεματικό | 5.725.650 | 100 | 6.336.462 | 110,67 | 6.966.136 | 121,67 | 6.966.136 | 121,67 | 6.966.136 | 121,67 |
| 2. Αποθεματικά καταστατικού | 0 | 100 | 0 | | 0 | | 0 | | 0 | |
| 3. Ειδικά αποθεματικά | 0 | 100 | 0 | | 0 | | 0 | | 0 | |
| 4. Έκτακτα αποθεματικά | 665.187 | 100 | 665.187 | 100,00 | 665.187 | 100,00 | 665.187 | 100,00 | 665.187 | 100,00 |
| 5. Αφορολόγητα Αποθεματικά ειδικών διατάξεων | 7.968 | 100 | 7.968 | 100,00 | 7.968 | 100,00 | 7.968 | 100,00 | 7.968 | 100,00 |
| 6. Αποθεματικό για ίδιες μετοχές | 0 | 100 | 0 | | 102.991.938 | | 0 | | 0 | |
| | 6.398.804 | 100 | 7.009.617 | 109,55 | 110.631.228 | 1728,94 | 7.639.291 | 119,39 | 7.639.291 | 119,39 |
| V. Αποτελέσματα εις νέο | | | | | | | | | | |
| 1.Υπόλοιπο κερδών χρήσεως εις νέο | 84.502.097 | 100 | 94.335.147 | 111,64 | 292.777 | 0,35 | | | 15.577.616 | 18,43 |
| 2.Υπόλοιπο ζημιών χρήσεως εις νέο | 0 | 100 | 0 | | 0 | | -42.842.869 | | 0 | |
| 3.Υπόλοιπο ζημιών προηγούμενων χρήσεων | 0 | 100 | 0 | | 0 | | 292.777 | | -42.550.092 | |
| | 84.502.097 | 100 | 94.335.147 | 111,64 | 292.777 | 0,35 | -42.550.092 | -50,35 | -26.972.477 | -31,92 |
| Σύνολο Ιδίων κεφαλαίων (AI+AIII+AIII+AIV+AV) | 148.121.365 | 100 | 158.722.998 | 107,16 | 168.302.239 | 113,62 | 125.459.367 | 84,70 | 101.081.275 | 68,24 |
| B. ΠΡΟΒΛΕΨΕΙΣ ΓΙΑ ΚΙΝΔΥΝΟΥΣ ΚΑΙ ΕΞΟΔΑ | | | | | | | | | | |
| 1. Προβλέψεις για αποζημίωση προσωπικού | 7.288.109 | 100 | 5.331.125 | 73,15 | 5.340.716 | 73,28 | 7.173.040 | 98,42 | 5.173.535 | 70,99 |
| 2. Λοιπές Προβλέψεις | 18.414.316 | 100 | 25.561.863 | 138,82 | 35.526.484 | 192,93 | 17.179.028 | 93,29 | 18.531.313 | 100,64 |
| Σύνολο προβλέψεων για κινδύνους και έξοδα | 25.702.425 | 100 | 30.892.988 | 120,19 | 40.867.201 | 159,00 | 24.352.068 | 94,75 | 23.704.849 | 92,23 |
| Δ. ΜΕΤΑΒΑΤΙΚΟΙ ΛΟΓΑΡΙΑΣΜΟΙ ΠΑΘΗΤΙΚΟΥ | | | | | | | | | | |
| 1. Έσοδα επόμενων χρήσεων | 0 | 100 | 0 | | 0 | | 0 | | 0 | |
| 2. Έξοδα χρήσεως δεδουλευμένα | 3.897.347 | 100 | 4.623.811 | 118,64 | 4.641.151 | 119,08 | 5.152.610 | 132,21 | 3.647.525 | 93,59 |
| 3. Λοιποί μεταβατικοί λογαριαμοί | 6.853 | 100 | 51.240 | 747,74 | 0 | 0,00 | 0 | 0,00 | 6.855 | 100,03 |
| Σύνολο μεταβατικών λ/σμών παθητικού | 3.904.200 | 100 | 4.675.051 | 119,74 | 4.641.151 | 118,88 | 5.152.610 | 131,98 | 3.654.379 | 93,60 |
| ΑΠΑΣΧΟΛΗΘΕΝΤΑ ΚΕΦΑΛΑΙΑ | 177.727.990 | 100 | 194.291.036 | 109,32 | 213.810.590 | 120,30 | 154.964.045 | 87,19 | 128.440.503 | 72,27 |

ΠΙΝΑΚΑΣ 6.4: ΚΑΤΑΣΤΑΣΗ ΑΠΟΤΕΛΕΣΜΑΤΩΝ ΧΡΗΣΕΩΣ ΣΕ ΚΑΘΕΤΗ ΜΟΡΦΗ
(ΠΟΣΑ ΣΕ ΕΥΡΩ)

| | 2007 | 2008 | 2009 | 2010 | 2011 |
|---|-------------------|-------------------|-------------------|--------------------|-------------------|
| | Ποσό | Ποσό | Ποσό | Ποσό | Ποσό |
| I. Αποτελέσματα εκμετάλλευσης | | | | | |
| Κύκλος εργασιών (πωλήσεις) | 272.727.053 | 279.945.189 | 298.408.085 | 226.969.909 | 224.151.059 |
| Μείον: Κόστος πωλήσεων | 182.384.490 | 193.019.301 | 203.055.631 | 165.003.092 | 139.735.346 |
| Μικτά αποτελέσματα εκμετάλλευσης | 90.342.563 | 86.925.888 | 95.352.455 | 61.966.817 | 84.415.713 |
| Πλέον: Άλλα έσοδα εκμετάλλευσης | 6.578.612 | 6.309.914 | 6.631.997 | 7.163.769 | 5.657.035 |
| Σύνολο | 96.921.175 | 93.235.802 | 101.984.452 | 69.130.586 | 90.072.748 |
| ΜΕΙΟΝ: 1. Έξοδα διοικητικής λειτουργίας | 21.043.129 | 8.496.193 | 8.940.255 | 7.817.596 | 8.330.492 |
| 2. Έξοδα λειτουργίας ερευνών-ανάπτυξης | 0 | 0 | 0 | 0 | 0 |
| 3. Έξοδα λειτουργίας διάθεσης | 54.784.033 | 68.164.233 | 67.984.243 | 90.887.585 | 67.760.444 |
| Μερικά αποτελέσματα εκμετάλλευσης | 21.094.013 | 16.575.376 | 25.059.953 | -29.574.595 | 13.981.813 |
| ΠΑΕΟΝ: 1. Έσοδα συμμετοχών | 0 | 0 | 0 | 0 | 0 |
| 2. Έσοδα χρεογράφων | 0 | 0 | 0 | 0 | 0 |
| 3. Κέρδη πώλησης συμμετοχών & χρεογράφων | 0 | 0 | 0 | 0 | 0 |
| 4. Πιστωτικοί τόκοι και συναφή έσοδα | 26.606 | 13.766 | 4.430 | 68.607 | 59.723 |
| Μείον: 1. Διαφορές αποτίμησης συμμετοχών & χρεογράφων | 0 | 0 | 0 | 3.965.679 | 0 |
| 2. Έξοδα & ζημιές συμμετοχών & χρεογράφων | 0 | 0 | 0 | 0 | 17.614.956 |
| 3. Χρεωστικοί τόκοι και συναφή έξοδα | 273.566 | 553.187 | 416.008 | 345.223 | 315.947 |
| Ολικά αποτελέσματα εκμετάλλευσης | 20.847.054 | 16.035.955 | 24.648.375 | -33.816.891 | -3.889.368 |
| II. Έκτακτα αποτελέσματα | | | | | |
| 1. Έκτακτα και ανόργανα έσοδα | 683.015 | 1.431.040 | 477.164 | 229.350 | 483.462 |
| 2. Έκτακτα κέρδη | 1.988 | 18.059 | 43.283 | 21.939 | 89.582 |
| 3. Έσοδα προηγούμενων χρήσεων | 391.752 | 96.765 | 86.813 | 166.250 | 558.778 |
| 4. Έσοδα από προβλέψεις προηγούμενων χρήσεων | 51.415 | 5.349.706 | 1.574.640 | 6.726.593 | 22.575.606 |
| Μείον: | | | | | 0 |
| 1. Έκτακτα και ανόργανα έξοδα | 20.808 | 1.647.791 | 2.163.808 | 1.297.175 | 958.134 |
| 2. Έκτακτες ζημιές | 4.572.809 | 4.856.667 | 4.603.389 | 5.660.011 | 2.842.091 |
| 3. Έξοδα προηγούμενων χρήσεων | 644.101 | 96.639 | 72.470 | 125.112 | 340.018 |
| 4. Προβλέψεις για έκτακτους κινδύνους | 0 | 0 | 458.191 | 459.891 | 0 |
| Οργανικά και έκτακτα αποτελέσματα | 16.737.506 | 16.330.427 | 19.532.418 | -34.214.947 | 15.677.818 |
| ΜΕΙΟΝ: | | | | | |
| Σύνολο αποσβέσεων πάγιων στοιχείων | 1.107.483 | 1.070.753 | 1.069.823 | 724.263 | 8.534.777 |
| Μείον: οι από αυτές ενσωματωμένες στο λειτουργικό κόστος | 1.107.483 | 1.070.753 | 1.069.823 | 724.263 | 8.534.777 |
| Καθαρά αποτελέσματα χρήσεως προ φόρων | 16.737.506 | 16.330.427 | 19.532.418 | -34.214.947 | 15.677.818 |

ΠΙΝΑΚΑΣ 6.5: ΚΑΤΑΣΤΑΣΗ ΑΠΟΤΕΛΕΣΜΑΤΩΝ ΧΡΗΣΕΩΣ ΜΕ ΒΑΣΗ ΑΝΑΛΥΣΗ ΚΟΙΝΟΥ ΜΕΓΕΘΟΥΣ
(ΠΟΣΑ ΣΕ ΕΥΡΩ)

| | 2007 | 2008 | 2009 | 2010 | 2011 |
|---|-------------|-------------|-------------|---------------|--------------|
| | % | % | % | % | % |
| I. Αποτελέσματα εκμετάλλευσης | | | | | |
| Κύκλος εργασιών (πωλήσεις) | 100 | 100 | 100 | 100 | 100 |
| Μείον: Κόστος πωλήσεων | 66,87 | 68,95 | 68,05 | 72,70 | 62,34 |
| Μικτά αποτελέσματα εκμετάλλευσης | 33,13 | 31,05 | 31,95 | 27,30 | 37,66 |
| Πλέον: Άλλα έσοδα εκμετάλλευσης | 2,41 | 2,25 | 2,22 | 3,16 | 2,52 |
| Σύνολο | 35,54 | 33,31 | 34,18 | 30,46 | 40,18 |
| ΜΕΙΟΝ: 1. Έξοδα διοικητικής λειτουργίας | 7,72 | 3,03 | 3,00 | 3,44 | 3,72 |
| 2. Έξοδα λειτουργίας ερευνών-ανάπτυξης | 0,00 | 0,00 | 0,00 | 0,00 | 0,00 |
| 3. Έξοδα λειτουργίας διάθεσης | 20,09 | 24,35 | 22,78 | 40,04 | 30,23 |
| Μερικά αποτελέσματα εκμετάλλευσης | 7,73 | 5,92 | 8,40 | -13,03 | 6,24 |
| ΠΛΕΟΝ: 1. Έσοδα συμμετοχών | 0,00 | 0,00 | 0,00 | 0,00 | 0,00 |
| 2. Έσοδα χρεογράφων | 0,00 | 0,00 | 0,00 | 0,00 | 0,00 |
| 3. Κέρδη πώλησης συμμετοχών & χρεογράφων | 0,00 | 0,00 | 0,00 | 0,00 | 0,00 |
| 4. Πιστωτικοί τόκοι και συναφή έσοδα | 0,01 | 0,00 | 0,00 | 0,03 | 0,03 |
| Μείον: 1. Διαφορές αποτίμησης συμμετοχών & χρεογράφων | 0,00 | 0,00 | 0,00 | 1,75 | 0,00 |
| 2. Έξοδα & ζημίες συμμετοχών & χρεογράφων | 0,00 | 0,00 | 0,00 | 0,00 | 7,86 |
| 3. Χρεωστικοί τόκοι και συναφή έξοδα | 0,10 | 0,20 | 0,14 | 0,15 | 0,14 |
| Ολικά αποτελέσματα εκμετάλλευσης | 7,64 | 5,73 | 8,26 | -14,90 | -1,74 |
| II. Έκτακτα αποτελέσματα | | | | | |
| 1. Έκτακτα και ανόργανα έσοδα | 0,25 | 0,51 | 0,16 | 0,10 | 0,22 |
| 2. Έκτακτα κέρδη | 0,00 | 0,01 | 0,01 | 0,01 | 0,04 |
| 3. Έσοδα προηγούμενων χρήσεων | 0,14 | 0,03 | 0,03 | 0,07 | 0,25 |
| 4. Έσοδα από προβλέψεις προηγούμενων χρήσεων | 0,02 | 1,91 | 0,53 | 2,96 | 10,07 |
| Μείον: | | | | | |
| 1. Έκτακτα και ανόργανα έξοδα | 0,01 | 0,59 | 0,73 | 0,57 | 0,43 |
| 2. Έκτακτες ζημίες | 1,68 | 1,73 | 1,54 | 2,49 | 1,27 |
| 3. Έξοδα προηγούμενων χρήσεων | 0,24 | 0,03 | 0,02 | 0,06 | 0,15 |
| 4. Προβλέψεις για έκτακτους κινδύνους | 0,00 | 0,00 | 0,15 | 0,20 | 0,00 |
| Οργανικά και έκτακτα αποτελέσματα | 6,14 | 5,83 | 6,55 | -15,07 | 6,99 |
| ΜΕΙΟΝ: | | | | | |
| Σύνολο αποσβέσεων πάγιων στοιχείων | 0,41 | 0,38 | 0,36 | 0,32 | 3,81 |
| Μείον: οι από αυτές ενσωματωμένες στο λειτουργικό κόστος | 0,41 | 0,38 | 0,36 | 0,32 | 3,81 |
| Καθαρά αποτελέσματα χρήσεως προ φόρων | 6,14 | 5,83 | 6,55 | -15,07 | 6,99 |

ΠΙΝΑΚΑΣ 6.6: ΚΑΤΑΣΤΑΣΗ ΑΠΟΤΕΛΕΣΜΑΤΩΝ ΧΡΗΣΕΩΣ ΜΕ ΒΑΣΗ ΑΝΑΛΥΣΗ ΔΕΙΚΤΩΝ ΜΕ ΕΤΟΣ ΒΑΣΗΣ ΤΟ 2007 (ΠΟΣΑ ΣΕ ΕΥΡΩ)

| | 2007 | | 2008 | | 2009 | | 2010 | | 2011 | |
|---|-------------------|------------|-------------------|--------------|-------------------|---------------|--------------------|----------------|-------------------|---------------|
| | Ποσό | % | Ποσό | % | Ποσό | % | Ποσό | % | Ποσό | % |
| I. Αποτελέσματα εκμετάλλευσης | | | | | | | | | | |
| Κύκλος εργασιών (πωλήσεις) | 272,727,053 | 100 | 279,945,189 | 102.65 | 298,408,085 | 109.42 | 226,969,909 | 83.22 | 224,151,059 | 82.19 |
| Μείον: Κόστος πωλήσεων | 182,384,490 | 100 | 193,019,301 | 105.83 | 203,055,631 | 111.33 | 165,003,092 | 90.47 | 139,735,346 | 76.62 |
| Μικτά αποτελέσματα εκμετάλλευσης | 90,342,563 | 100 | 86,925,888 | 96.22 | 95,352,455 | 105.55 | 61,966,817 | 68.59 | 84,415,713 | 93.44 |
| Πλέον: Άλλα έσοδα εκμετάλλευσης | 6,578,612 | 100 | 6,309,914 | 95.92 | 6,631,997 | 100.81 | 7,163,769 | 108.89 | 5,657,035 | 85.99 |
| Σύνολο | 96,921,175 | 100 | 93,235,802 | 96.20 | 101,984,452 | 105.22 | 69,130,586 | 71.33 | 90,072,748 | 92.93 |
| ΜΕΙΟΝ: 1. Έξοδα διοικητικής λειτουργίας | 21,043,129 | 100 | 8,496,193 | 40.38 | 8,940,255 | 42.49 | 7,817,596 | 37.15 | 8,330,492 | 39.59 |
| 2. Έξοδα λειτουργίας ερευνών ανάπτυξης | 0 | 100 | 0 | | 0 | | 0 | | 0 | |
| 3. Έξοδα λειτουργίας διάθεσης | 54,784,033 | 100 | 68,164,233 | 124.42 | 67,984,243 | 124.09 | 90,887,585 | 165.90 | 67,760,444 | 123.69 |
| Μερικά αποτελέσματα εκμετάλλευσης | 21,094,013 | 100 | 16,575,376 | 78.58 | 25,059,953 | 118.80 | -29,574,595 | -140.20 | 13,981,813 | 66.28 |
| ΠΛΕΟΝ: 1. Έσοδα συμμετοχών | 0 | 100 | 0 | | 0 | | 0 | | 0 | |
| 2. Έσοδα χρεογράφων | 0 | 100 | 0 | | 0 | | 0 | | 0 | |
| 3. Κέρδη πώλησης συμμετοχών & χρεογράφων | 0 | 100 | 0 | | 0 | | 0 | | 0 | |
| 4. Πιστωτικοί τόκοι και συναφή έσοδα | 26,606 | 100 | 13,766 | 51.74 | 4,430 | 16.65 | 68,607 | 257.86 | 59,723 | 224.47 |
| Μείον: 1. Διαφορές αποτίμησης συμμετοχών & χρεογράφων | 0 | 100 | 0 | | 0 | | 3,965,679 | | 0 | |
| 2. Έξοδα & ζημιές συμμετοχών & χρεογράφων | 0 | 100 | 0 | | 0 | | 0 | | 17,614,956 | |
| 3. Χρεωστικοί τόκοι και συναφή έξοδα | 273,566 | 100 | 553,187 | 202.21 | 416,008 | 152.07 | 345,223 | 126.19 | 315,947 | 115.49 |
| Ολικά αποτελέσματα εκμετάλλευσης | 20,847,054 | 100 | 16,035,955 | 76.92 | 24,648,375 | 118.23 | -33,816,891 | -162.21 | -3,889,368 | -18.66 |
| II. Έκτακτα αποτελέσματα | | | | | | | | | | |
| 1. Έκτακτα και ανόργανα έσοδα | 683,015 | 100 | 1,431,040 | 209.52 | 477,164 | 69.86 | 229,350 | 33.58 | 483,462 | 70.78 |
| 2. Έκτακτα κέρδη | 1,988 | 100 | 18,059 | 908.22 | 43,283 | 2176.74 | 21,939 | 1103.33 | 89,582 | 4505.18 |
| 3. Έσοδα προηγούμενων χρήσεων | 391,752 | 100 | 96,765 | 24.70 | 86,813 | 22.16 | 166,250 | 42.44 | 558,778 | 142.64 |
| 4. Έσοδα από προβλέψεις προηγούμενων χρήσεων | 51,415 | 100 | 5,349,706 | 10404.97 | 1,574,640 | 3062.61 | 6,726,593 | 13082.96 | 22,575,606 | 43908.67 |
| Μείον: | | | | | | | | | 0 | |
| 1. Έκτακτα και ανόργανα έξοδα | 20,808 | 100 | 1,647,791 | 7918.97 | 2,163,808 | 10398.85 | 1,297,175 | 6233.98 | 958,134 | 4604.61 |
| 2. Έκτακτες ζημιές | 4,572,809 | 100 | 4,856,667 | 106.21 | 4,603,389 | 100.67 | 5,660,011 | 123.78 | 2,842,091 | 62.15 |
| 3. Έξοδα προηγούμενων χρήσεων | 644,101 | 100 | 96,639 | 15.00 | 72,470 | 11.25 | 125,112 | 19.42 | 340,018 | 52.79 |
| 4. Προβλέψεις για έκτακτους κινδύνους | 0 | 100 | 0 | | 458,191 | | 459,891 | | 0 | |
| Όργανικά και έκτακτα αποτελέσματα | 16,737,506 | 100 | 16,330,427 | 97.57 | 19,532,418 | 116.70 | -34,214,947 | -204.42 | 15,677,818 | 93.67 |
| ΜΕΙΟΝ: | | | | | | | | | | |
| Σύνολο αποσβέσεων πάγιων στοιχείων | 1,107,483 | 100 | 1,070,753 | 96.68 | 1,069,823 | 96.60 | 724,263 | 65.40 | 8,534,777 | 770.65 |
| Μείον: οι από αυτές ενσωματωμένες στο λειτουργικό κόστος | 1,107,483 | 100 | 1,070,753 | 96.68 | 1,069,823 | 96.60 | 724,263 | 65.40 | 8,534,777 | 770.65 |
| Καθαρά αποτελέσματα χρήσεως προ φόρων | 16,737,506 | 100 | 16,330,427 | 97.57 | 19,532,418 | 116.70 | -34,214,947 | -204.42 | 15,677,818 | 93.67 |

ΕΤΑΙΡΕΙΑ 7: ΦΑΡΜΑΣΕΡΒ – ΛΙΛΛΥ Α.Ε.Β.Ε.

**ΠΙΝΑΚΑΣ 7.1: ΙΣΟΛΟΓΙΣΜΟΣ ΣΕ ΚΑΘΕΤΗ ΜΟΡΦΗ
(ΠΟΣΑ ΣΕ ΕΥΡΩ)**

| | 2007 | 2008 | 2009 | 2010 | 2011 |
|---|------------------|------------------|------------------|------------------|------------------|
| | Ποσό | Ποσό | Ποσό | Ποσό | Ποσό |
| ΕΝΕΡΓΗΤΙΚΟ | | | | | |
| Β. ΕΞΟΔΑ ΕΓΚΑΤΑΣΤΑΣΗΣ | | | | | |
| 1. Έξοδα ίδρυσης και πρώτης εγκατάστασης | 3.732.384 | 3.732.384 | 3.910.159 | 3.910.159 | 4.372.659 |
| 2. Συναλλαγματικές διαφορές για πάγια στοιχεία | 0 | 0 | 0 | 0 | 0 |
| 3. Τόκο κατασκευαστικής περιόδου | 0 | 0 | 0 | 0 | 0 |
| 4. Λοιπά έξοδα εγκατάστασης | 455.831 | 565.478 | 599.763 | 679.047 | 701.987 |
| | 4.188.215 | 4.297.862 | 4.509.922 | 4.589.206 | 5.074.646 |
| Αποσβεσθέντα | 4.024.954 | 4.186.490 | 4.257.511 | 4.403.527 | 4.482.103 |
| Σύνολο εξόδων εγκατάστασης | 163.261 | 111.371 | 252.410 | 185.679 | 592.543 |
| Γ. ΠΑΓΙΟ ΕΝΕΡΓΗΤΙΚΟ | | | | | |
| I. Ασώματες ακινητοποιήσεις | | | | | |
| 1. Έξοδα ερευνών & ανάπτυξης | 0 | 0 | 0 | 0 | 0 |
| 2. Παραχωρήσεις & δικαιώματα βιομηχανικής ιδιοκτησίας | 443 | 503 | 503 | 553 | 5.932.527 |
| 3. Υπεραξία επιχείρησης | 0 | 0 | 0 | 0 | 0 |
| 4. Προκαταβολές κτήσεως ασωμάτων ακινητοποιήσεων | 0 | 0 | 0 | 0 | 0 |
| 5. Λοιπές ασώματες ακινητοποιήσεις | 0 | 0 | 0 | 0 | 0 |
| | 443 | 503 | 503 | 553 | 5.932.527 |
| Αποσβεσθείσες | 443 | 447 | 453 | 460 | 5.932.445 |
| | 0 | 57 | 51 | 93 | 82 |
| II. Ενσώματες ακινητοποιήσεις | | | | | |
| 1. Γήπεδα - Οικόπεδα | 0 | 0 | 0 | 0 | 0 |
| 2. Ορυχεία, μεταλλεία κ.λ.π. | 0 | 0 | 0 | 0 | 0 |
| 3. Κτίρια και τεχνικά έργα | 0 | 0 | 0 | 0 | 0 |
| 4. Μηχανήματα-τεχνικές εγκατ/σεις & λοιπός μχ/κος εξοπλισμός | 143.897 | 149.017 | 149.569 | 149.569 | 149.569 |
| 5. Μεταφορικά μέσα | 330.855 | 266.094 | 279.716 | 294.475 | 278.275 |
| 6. Έπιπλα και λοιπος εξοπλισμός | 3.412.924 | 3.703.500 | 4.120.951 | 4.360.355 | 4.712.913 |
| 7. Ακινητοποιήσεις υπό εκτέλεση & προκαταβολές | 2.222 | 1.969 | 2.000 | 0 | 5.979 |
| | 3.889.898 | 4.120.580 | 4.552.235 | 4.804.399 | 5.146.735 |
| Αποσβεσθείσες | 3.068.289 | 3.453.104 | 3.917.923 | 4.152.011 | 4.520.104 |
| | 821.609 | 667.476 | 634.312 | 652.388 | 626.631 |
| III. Συμμετοχές & άλλες μακροπρόθεσμες χρημ/κές απαιτήσεις | | | | | |
| 1. Συμμετοχές σε συνδεδεμένες επιχειρήσεις | 0 | 0 | 0 | 0 | 0 |
| 2. Συμμετοχές σε λοιπές επιχειρήσεις | 0 | 0 | 0 | 0 | 0 |
| 3. Μακροπρόθεσμες απαιτήσεις κατά συνδεδεμένων επιχειρήσεων | 0 | 0 | 0 | 0 | 0 |
| 4. Μακροπ/θεσμες απαιτήσεις κατά λοιπών συμμετοχικών επιχ/σεων | 0 | 0 | 0 | 0 | 0 |
| 5. Γραμμάτια εισπρακτέα μακροπρόθεσμης λήξεως | 0 | 0 | 0 | 0 | 0 |
| 6. Τίτλοι με χαρακτήρα ακινητοποιήσεων | 0 | 0 | 0 | 0 | 0 |
| 7. Λοιπές Μακροπρόθεσμες Απαιτήσεις | 438.367 | 469.258 | 535.183 | 564.530 | 566.931 |
| | 438.367 | 469.258 | 535.183 | 564.530 | 566.931 |
| Σύνολο πάγιου ενεργητικού (Γ+ΓII+ΓIII) | 1.259.976 | 1.136.790 | 1.169.545 | 1.217.011 | 1.193.643 |
| Δ. ΚΥΚΛΟΦΟΡΟΥΝ ΕΝΕΡΓΗΤΙΚΟ | | | | | |
| I. Αποθέματα | | | | | |
| 1. Εμπορεύματα | 28.209.054 | 22.895.758 | 25.367.475 | 20.145.317 | 20.319.989 |
| 2. Προϊόντα έτοιμα και ημιτελή - υποπροϊόντα & υπολείμματα | 4.038.396 | 3.070.288 | 4.832.579 | 2.670.632 | 1.951.127 |
| 3. Παραγωγή σε εξέλιξη | 0 | 0 | 0 | 0 | 0 |
| 4. Α' & Β' ύλες - αναλώσιμα υλικά-ανταλλακτικά & είδη συσκευασίας | 1.740.878 | 1.317.437 | 1.864.103 | 1.341.534 | 982.321 |
| 5. Προκαταβολές για αγορές αποθεμάτων | 1.154 | 272.863 | 14.119 | 0 | 0 |
| | 33.989.481 | 27.556.345 | 32.078.277 | 24.157.483 | 23.253.438 |

| | | | | | |
|--|--------------------|--------------------|--------------------|--------------------|--------------------|
| II. Απαιτήσεις | | | | | |
| 1. Πελάτες | 47.070.203 | 62.167.735 | 72.143.908 | 30.239.407 | 22.438.320 |
| 2α. Γραμμάτια εισπρακτέα | 619.497 | 332.569 | 389.893 | 72.800 | 52.760 |
| 2β. Επιταγές εισπρακτέες | 17.050.562 | 17.613.694 | 24.812.610 | 18.467.386 | 15.294.729 |
| 3α. Γραμμάτια σε καθυστέρηση | 50.858 | 49.062 | 53.212 | 136.334 | 126.778 |
| 3β. Επιταγές σε καθυστέρηση | 97.747 | 177.978 | 2.828.143 | 2.887.399 | 4.176.713 |
| 4. Κεφάλαιο εισπρακτέο σε επόμενη χρήση | 0 | 0 | 0 | 0 | 0 |
| 5. Βραχυπρόθεσμες απαιτήσεις κατά συνδεδεμένων επιχειρήσεων | 0 | 0 | 0 | 0 | 0 |
| 6. Βραχυπ/θεσμες απαιτήσεις κατά λοιπών συμμετοχικών επιχ/σεων | 0 | 0 | 0 | 0 | 0 |
| 7. Απαιτήσεις κατά οργάνων διοίκησης | 0 | 0 | 0 | 0 | 0 |
| 8. Δεσμευμένοι λογαριαμοί καταθέσεων | 0 | 0 | 0 | 0 | 0 |
| 9. Μακροπρόθεσμες απαιτήσεις εισπρακτέες στην επόμενη χρήση | 0 | 0 | 0 | 0 | 0 |
| 10. Επισφαλείς-επίδοκι πελάτες & χρεώστες | 601 | 601 | 601 | 601 | 601 |
| 11. Χρεώστες διάφοροι | 3.497.618 | 4.574.592 | 4.077.264 | 4.793.548 | 6.292.757 |
| 12. Λογαριασμοί διαχείρισης προκαταβολών και πιστώσεων | 207.396 | 232.732 | 225.996 | 614.169 | 1.099.923 |
| | 68.594.481 | 85.148.963 | 104.531.628 | 57.211.644 | 49.482.582 |
| III. Χρεόγραφα | | | | | |
| 1. Μετοχές | 0 | 0 | 0 | 0 | 0 |
| 2. Ομολογίες | 0 | 0 | 0 | 0 | 0 |
| 3. Λοιπά χρεόγραφα | 0 | 0 | 0 | 47.221.131 | 37.565.030 |
| 4. Ίδιες μετοχές | 0 | 0 | 0 | 0 | 0 |
| | 0 | 0 | 0 | 47.221.131 | 37.565.030 |
| IV. Διαθέσιμα | | | | | |
| 1. Ταμείο | 12.214 | 1.224 | 1.423 | 1.068 | 2.734 |
| 2. Ληγμένα τοκομερίδια εισπρακτέα | 0 | 0 | 0 | 0 | 0 |
| 3. Καταθέσεις όψεως και προθεσμίας | 6.452.249 | 2.411.660 | 7.500.427 | 3.018.311 | 4.741.868 |
| | 6.464.463 | 2.412.883 | 7.501.850 | 3.019.379 | 4.744.602 |
| Σύνολο κυκλοφορούντος ενεργητικού(ΔΙ+ΔΙΙ+ΔΙΙΙ+ΔΙΥ) | 109.048.425 | 115.118.191 | 144.111.755 | 131.609.638 | 115.045.652 |
| Ε. ΜΕΤΑΒΑΤΙΚΟΙ ΛΟΓΑΡΙΑΣΜΟΙ ΕΝΕΡΓΗΤΙΚΟΥ | | | | | |
| 1. Έξοδα επόμενων χρήσεων | 92.701 | 108.676 | 101.641 | 106.386 | 75.408 |
| 2. Έσοδα χρήσεων εισπρακτέα | 0 | -3 | 0 | 0 | 0 |
| 3. Λοιποί μεταβατικοί λογαριαμοί | 25.246 | 330 | 2.120.271 | 13.265.972 | 15.116.761 |
| Σύνολο μεταβατικών Λ/σμών ενεργητικού | 117.947 | 109.002 | 2.221.913 | 13.372.357 | 15.192.169 |
| ΓΕΝΙΚΟ ΣΥΝΟΛΟ ΕΝΕΡΓΗΤΙΚΟΥ (Β+Γ+Δ+Ε) | 110.589.609 | 116.475.355 | 147.755.623 | 146.384.685 | 132.024.008 |
| | | | | | |
| Γ. ΥΠΟΧΡΕΩΣΕΙΣ | | | | | |
| II. Βραχυπρόθεσμες Υποχρεώσεις | | | | | |
| 1. Προμηθευτές | 36.870.704 | 34.130.830 | 40.608.504 | 32.107.081 | 25.169.319 |
| 2α. Γραμμάτια πληρωτέα | 0 | 0 | 0 | 0 | 0 |
| 2β. Επιταγές πληρωτέες | 0 | 0 | 0 | 0 | 0 |
| 3. Τράπεζες λογαριαμός βραχυπρόθεσμων υποχρεώσεων | 0 | 0 | 0 | 0 | 0 |
| 4. Προκαταβολές πελατών | 94.431 | 45.855 | 46.908 | 52.824 | 171.025 |
| 5. Υποχρεώσεις από φόρους & τέλη | 6.584.707 | 8.804.202 | 8.247.133 | 4.782.099 | 5.883.658 |
| 6. Ασφαλιστικοί οργανισμοί | 1.171.241 | 1.065.400 | 1.354.246 | 908.431 | 818.794 |
| 7. Μακροπρόθεσμες υποχρεώσεις πληρωτέες στην επόμενη χρήση | 0 | 0 | 0 | 0 | 0 |
| 8. Υποχρεώσεις προς συνδεδεμένες επιχειρήσεις | 0 | 0 | 0 | 0 | 0 |
| 9. Υποχρεώσεις προς λοιπές συμμετοχικές επιχειρήσεις | 47.259.432 | 52.012.069 | 72.780.757 | 91.929.754 | 81.588.056 |
| 10. Μερίσματα πληρωτέα | 9.043.150 | 9.651.751 | 10.045.302 | 4.492.217 | 1.124.370 |
| 11. Πιστωτές διάφοροι | 1.351.887 | 1.039.244 | 2.326.115 | 273.556 | 179.670 |
| | 102.375.553 | 106.749.350 | 135.408.965 | 134.545.963 | 114.934.893 |
| ΣΥΝΟΛΟ ΚΑΘΑΡΟΥ ΕΝΕΡΓΗΤΙΚΟΥ | 8.214.057 | 9.726.005 | 12.346.658 | 11.838.722 | 17.089.116 |

| | | | | | |
|---|--------------------|--------------------|--------------------|--------------------|--------------------|
| IV. Διαθέσιμα | | | | | |
| 1. Ταμείο | 12.214 | 1.224 | 1.423 | 1.068 | 2.734 |
| 2. Ληγμένα τοκομερίδια εισπρακτέα | 0 | 0 | 0 | 0 | 0 |
| 3. Καταθέσεις όψεως και προθεσμίας | 6.452.249 | 2.411.660 | 7.500.427 | 3.018.311 | 4.741.868 |
| | 6.464.463 | 2.412.883 | 7.501.850 | 3.019.379 | 4.744.602 |
| Σύνολο κυκλοφορούντος ενεργητικού(ΔΙ+ΔΙΙ+ΔΙΙΙ+ΔΙΥ) | 109.048.425 | 115.118.191 | 144.111.755 | 131.609.638 | 115.045.652 |
| E. ΜΕΤΑΒΑΤΙΚΟΙ ΛΟΓΑΡΙΑΣΜΟΙ ΕΝΕΡΓΗΤΙΚΟΥ | | | | | |
| 1. Έξοδα επόμενων χρήσεων | 92.701 | 108.676 | 101.641 | 106.386 | 75.408 |
| 2. Έσοδα χρήσεως εισπρακτέα | 0 | -3 | 0 | 0 | 0 |
| 3. Λοιποί μεταβατικοί λογαριασμοί | 25.246 | 330 | 2.120.271 | 13.265.972 | 15.116.761 |
| Σύνολο μεταβατικών λ/σμών ενεργητικού | 117.947 | 109.002 | 2.221.913 | 13.372.357 | 15.192.169 |
| ΓΕΝΙΚΟ ΣΥΝΟΛΟ ΕΝΕΡΓΗΤΙΚΟΥ (B+Γ+Δ+E) | 110.589.609 | 116.475.355 | 147.755.623 | 146.384.685 | 132.024.008 |
| Γ. ΥΠΟΧΡΕΩΣΕΙΣ | | | | | |
| II. Βραχυπρόθεσμες Υποχρεώσεις | | | | | |
| 1. Προμηθευτές | 36.870.704 | 34.130.830 | 40.608.504 | 32.107.081 | 25.169.319 |
| 2α. Γραμμάτια πληρωτέα | 0 | 0 | 0 | 0 | 0 |
| 2β. Επιταγές πληρωτέες | 0 | 0 | 0 | 0 | 0 |
| 3. Τράπεζες λογαριασμός βραχυπρόθεσμων υποχρεώσεων | 0 | 0 | 0 | 0 | 0 |
| 4. Προκαταβολές πελατών | 94.431 | 45.855 | 46.908 | 52.824 | 171.025 |
| 5. Υποχρεώσεις από φόρους & τέλη | 6.584.707 | 8.804.202 | 8.247.133 | 4.782.099 | 5.883.658 |
| 6. Ασφαλιστικοί οργανισμοί | 1.171.241 | 1.065.400 | 1.354.246 | 908.431 | 818.794 |
| 7. Μακροπρόθεσμες υποχρεώσεις πληρωτέες στην επόμενη χρήση | 0 | 0 | 0 | 0 | 0 |
| 8. Υποχρεώσεις προς συνδεδεμένες επιχειρήσεις | 0 | 0 | 0 | 0 | 0 |
| 9. Υποχρεώσεις προς λοιπές συμμετοχικές επιχειρήσεις | 47.259.432 | 52.012.069 | 72.780.757 | 91.929.754 | 81.588.056 |
| 10. Μερίσματα πληρωτέα | 9.043.150 | 9.651.751 | 10.045.302 | 4.492.217 | 1.124.370 |
| 11. Πιστωτές διάφοροι | 1.351.887 | 1.039.244 | 2.326.115 | 273.556 | 179.670 |
| | 102.375.553 | 106.749.350 | 135.408.965 | 134.545.963 | 114.934.893 |
| ΣΥΝΟΛΟ ΚΑΘΑΡΟΥ ΕΝΕΡΓΗΤΙΚΟΥ | 8.214.057 | 9.726.005 | 12.346.658 | 11.838.722 | 17.089.116 |
| I. Μακροπρόθεσμες Υποχρεώσεις | | | | | |
| 1. Ομολογιακά δάνεια | 0 | 0 | 0 | 0 | 0 |
| 2. Δάνεια τραπεζών | 0 | 0 | 0 | 0 | 0 |
| 3. Δάνεια ταμειτηρίων | 0 | 0 | 0 | 0 | 0 |
| 4. Μακροπρόθεσμες υποχρεώσεις προς συνδεδεμένες επιχειρήσεις | 0 | 0 | 0 | 0 | 0 |
| 5. Μακροπ/σμες υποχρεώσεις προς λοιπές συμμετοχικές επιχ/σεις | 0 | 0 | 0 | 0 | 0 |
| 6. Τράπεζες λ/σμος μακροπ/σμων χρημ/σεων με εγγύηση γρ. εισ. | 0 | 0 | 0 | 0 | 0 |
| 7. Γραμμάτια πληρωτέα μακροπρόθεσμης λήξεως | 0 | 0 | 0 | 0 | 0 |
| 8. Λοιπές μακροπρόθεσμες υποχρεώσεις | 0 | 0 | 0 | 0 | 0 |
| | 0 | 0 | 0 | 0 | 0 |
| A. ΙΔΙΑ ΚΕΦΑΛΑΙΑ | | | | | |
| I. Κεφάλαιο Μετοχικό | | | | | |
| 1. Καταβλημένο | 942.810 | 942.810 | 942.810 | 942.810 | 942.810 |
| 2. Οφειλόμενο | 0 | 0 | 0 | 0 | 0 |
| 3. Αποσβεσμένο | 0 | 0 | 0 | 0 | 0 |
| | 942.810 | 942.810 | 942.810 | 942.810 | 942.810 |
| II. Διαφορά από έκδοση μετοχών υπέρ το άρτιο | 0 | 0 | 0 | 0 | 0 |
| | 0 | 0 | 0 | 0 | 0 |
| III. Διαφορές αναπροσαρμογής-επιχορηγήσεις επενδύσεων | | | | | |
| 1. Διαφορές από αναπροσαρμογή συμμετοχών & χρεογράφων | 0 | 0 | 0 | 0 | 0 |
| 2. Διαφορές από αναπροσαρμογή λοιπών περιουσιακών στοιχείων | 197 | 197 | 197 | 197 | 197 |
| 3. Επιχορηγήσεις επενδύσεων πάγιου ενεργητικού | 0 | 0 | 0 | 0 | 0 |
| | 197 | 197 | 197 | 197 | 197 |
| IV. Αποθεματικά Κεφάλαια | | | | | |
| 1. Τακτικό Αποθεματικό | 457.375 | 457.375 | 457.375 | 457.375 | 457.375 |
| 2. Αποθεματικά καταστατικού | 0 | 0 | 0 | 0 | 0 |
| 3. Ειδικά αποθεματικά | 1.513 | 1.513 | 1.513 | 1.513 | 1.513 |
| 4. Έκτακτα αποθεματικά | 0 | 0 | 0 | 0 | 0 |
| 5. Αφορολόγητα Αποθεματικά ειδικών διατάξεων | 1.113.140 | 1.113.140 | 1.113.140 | 1.113.140 | 1.113.140 |
| 6. Αποθεματικό για ίδιες μετοχές | 0 | 0 | 0 | 0 | 0 |
| | 1.572.028 | 1.572.028 | 1.572.028 | 1.572.028 | 1.572.028 |
| V. Αποτελέσματα εις νέο | | | | | |
| 1. Υπόλοιπο κερδών χρήσεως εις νέο | 5.170.212 | 7.155.352 | 8.628.648 | 8.314.707 | 9.596.092 |
| 2. Υπόλοιπο ζημιών χρήσεως εις νέο | 0 | 0 | 0 | 0 | 0 |
| 3. Υπόλοιπο ζημιών προηγούμενων χρήσεων | 0 | 0 | 0 | 0 | 0 |
| | 5.170.212 | 7.155.352 | 8.628.648 | 8.314.707 | 9.596.092 |
| Σύνολο Ιδίων κεφαλαίων (ΑΙ+ΑΙΙ+ΑΙΙΙ+ΑΙΥ+ΑΙΥ) | 7.685.247 | 9.670.386 | 11.143.683 | 10.829.742 | 12.111.127 |

| | | | | | |
|---|------------------|------------------|-------------------|-------------------|-------------------|
| I. Μακροπρόθεσμες Υποχρεώσεις | | | | | |
| 1. Ομολογιακά δάνεια | 0 | 0 | 0 | 0 | 0 |
| 2. Δάνεια τραπεζών | 0 | 0 | 0 | 0 | 0 |
| 3. Δάνεια ταμειωτηρίων | 0 | 0 | 0 | 0 | 0 |
| 4. Μακροπρόθεσμες υποχρεώσεις προς συνδεδεμένες επιχειρήσεις | 0 | 0 | 0 | 0 | 0 |
| 5. Μακροπ/σμες υποχρεώσεις προς λοιπές συμμετοχικές επιχ/σεις | 0 | 0 | 0 | 0 | 0 |
| 6. Τράπεζες λ/σμος μακροπ/σμων χρημ/σεων με εγγύηση γρ.εισ. | 0 | 0 | 0 | 0 | 0 |
| 7. Γραμμάτια πληρωτέα μακροπρόθεσμης λήξεως | 0 | 0 | 0 | 0 | 0 |
| 8. Λοιπές μακροπρόθεσμες υποχρεώσεις | 0 | 0 | 0 | 0 | 0 |
| | 0 | 0 | 0 | 0 | 0 |
| A. ΙΔΙΑ ΚΕΦΑΛΑΙΑ | | | | | |
| I. Κεφάλαιο Μετοχικό | | | | | |
| 1. Καταβλημένο | 942.810 | 942.810 | 942.810 | 942.810 | 942.810 |
| 2. Οφειλόμενο | 0 | 0 | 0 | 0 | 0 |
| 3. Αποσβεσμένο | 0 | 0 | 0 | 0 | 0 |
| | 942.810 | 942.810 | 942.810 | 942.810 | 942.810 |
| II. Διαφορά από έκδοση μετοχών υπέρ το άρτιο | 0 | 0 | 0 | 0 | 0 |
| | 0 | 0 | 0 | 0 | 0 |
| III. Διαφορές αναπροσαρμογής-επιχορηγήσεις επενδύσεων | | | | | |
| 1. Διαφορές από αναπροσαρμογή συμμετοχών & χρεογράφων | 0 | 0 | 0 | 0 | 0 |
| 2. Διαφορές από αναπροσαρμογή λοιπών περιουσιακών στοιχείων | 197 | 197 | 197 | 197 | 197 |
| 3. Επιχορηγήσεις επενδύσεων πάγιου ενεργητικού | 0 | 0 | 0 | 0 | 0 |
| | 197 | 197 | 197 | 197 | 197 |
| IV. Αποθεματικά Κεφάλαια | | | | | |
| 1. Τακτικό Αποθεματικό | 457.375 | 457.375 | 457.375 | 457.375 | 457.375 |
| 2. Αποθεματικά καταστατικού | 0 | 0 | 0 | 0 | 0 |
| 3. Ειδικά αποθεματικά | 1.513 | 1.513 | 1.513 | 1.513 | 1.513 |
| 4. Έκτακτα αποθεματικά | 0 | 0 | 0 | 0 | 0 |
| 5. Αφορολόγητα Αποθεματικά ειδικών διατάξεων | 1.113.140 | 1.113.140 | 1.113.140 | 1.113.140 | 1.113.140 |
| 6. Αποθεματικό για ίδιες μετοχές | 0 | 0 | 0 | 0 | 0 |
| | 1.572.028 | 1.572.028 | 1.572.028 | 1.572.028 | 1.572.028 |
| V. Αποτελέσματα εις νέο | | | | | |
| 1.Υπόλοιπο κερδών χρήσεως εις νέο | 5.170.212 | 7.155.352 | 8.628.648 | 8.314.707 | 9.596.092 |
| 2.Υπόλοιπο ζημιών χρήσεως εις νέο | 0 | 0 | 0 | 0 | 0 |
| 3.Υπόλοιπο ζημιών προηγούμενων χρήσεων | 0 | 0 | 0 | 0 | 0 |
| | 5.170.212 | 7.155.352 | 8.628.648 | 8.314.707 | 9.596.092 |
| Σύνολο Ιδίων κεφαλαίων (AI+AII+AIII+AIV+AV) | 7.685.247 | 9.670.386 | 11.143.683 | 10.829.742 | 12.111.127 |
| B. ΠΡΟΒΛΕΨΕΙΣ ΓΙΑ ΚΙΝΔΥΝΟΥΣ ΚΑΙ ΕΞΟΔΑ | | | | | |
| 1. Προβλέψεις για αποζημίωση προσωπικού | 38.498 | 38.498 | 38.498 | 38.498 | 2.434.724 |
| 2. Λοιπές Προβλέψεις | 2.680 | 2.143 | 0 | -1.959 | 2.393.192 |
| Σύνολο προβλέψεων για κινδύνους και έξοδα | 41.178 | 40.641 | 38.498 | 36.539 | 4.827.916 |
| Δ. ΜΕΤΑΒΑΤΙΚΟΙ ΛΟΓΑΡΙΑΣΜΟΙ ΠΑΘΗΤΙΚΟΥ | | | | | |
| 1. Έσοδα επόμενων χρήσεων | 0 | 0 | 0 | 0 | 0 |
| 2. Έξοδα χρήσεως δεδουλευμένα | 485.925 | 17.289 | 1.166.769 | 973.726 | 155.381 |
| 3. Λοιποί μεταβατικοί λογαριαμοί | 1.707 | -2.312 | -2.292 | -1.284 | -5.307 |
| Σύνολο μεταβατικών λ/σμών παθητικού | 487.631 | 14.977 | 1.164.477 | 972.442 | 150.073 |
| ΑΠΑΣΧΟΛΗΘΕΝΤΑ ΚΕΦΑΛΑΙΑ | 8.214.057 | 9.726.005 | 12.346.658 | 11.838.723 | 17.089.116 |

ΠΙΝΑΚΑΣ 7.2: ΙΣΟΛΟΓΙΣΜΟΣ ΜΕ ΒΑΣΗ ΑΝΑΛΥΣΗ ΚΟΙΝΟΥ ΜΕΓΕΘΟΥΣ
(ΠΟΣΑ ΣΕ ΕΥΡΩ)

| | 2007 | 2008 | 2009 | 2010 | 2011 |
|---|-------------|-------------|-------------|-------------|-------------|
| | % | % | % | % | % |
| ΕΝΕΡΓΗΤΙΚΟ | | | | | |
| Β. ΕΞΟΔΑ ΕΓΚΑΤΑΣΤΑΣΗΣ | | | | | |
| 1. Έξοδα ίδρυσης και πρώτης εγκατάστασης | 3,37 | 3,20 | 2,65 | 2,67 | 3,31 |
| 2. Συναλλαγματικές διαφορές για πάγια στοιχεία | 0,00 | 0,00 | 0,00 | 0,00 | 0,00 |
| 3. Τόκοι κατασκευαστικής περιόδου | 0,00 | 0,00 | 0,00 | 0,00 | 0,00 |
| 4. Λοιπά έξοδα εγκατάστασης | 0,41 | 0,49 | 0,41 | 0,46 | 0,53 |
| | 3,79 | 3,69 | 3,05 | 3,14 | 3,84 |
| Αποσβεσθέντα | 3,64 | 3,59 | 2,88 | 3,01 | 3,39 |
| Σύνολο εξόδων εγκατάστασης | 0,15 | 0,10 | 0,17 | 0,13 | 0,45 |
| Γ. ΠΑΓΙΟ ΕΝΕΡΓΗΤΙΚΟ | | | | | |
| I. Ασώματες ακινητοποιήσεις | | | | | |
| 1. Έξοδα ερευνών & ανάπτυξης | 0,00 | 0,00 | 0,00 | 0,00 | 0,00 |
| 2. Παραχωρήσεις & δικαιώματα βιομηχανικής ιδιοκτησίας | 0,00 | 0,00 | 0,00 | 0,00 | 4,49 |
| 3. Υπεραξία επιχείρησης | 0,00 | 0,00 | 0,00 | 0,00 | 0,00 |
| 4. Προκαταβολές κτήσεως ασωμάτων ακινητοποιήσεων | 0,00 | 0,00 | 0,00 | 0,00 | 0,00 |
| 5. Λοιπές ασώματες ακινητοποιήσεις | 0,00 | 0,00 | 0,00 | 0,00 | 0,00 |
| | 0,00 | 0,00 | 0,00 | 0,00 | 4,49 |
| Αποσβεσθείσες | 0,00 | 0,00 | 0,00 | 0,00 | 4,49 |
| | 0,00 | 0,00 | 0,00 | 0,00 | 0,00 |
| II. Ενσώματες ακινητοποιήσεις | | | | | |
| 1. Γήπεδα - Οικόπεδα | 0,00 | 0,00 | 0,00 | 0,00 | 0,00 |
| 2. Ορυχεία, μεταλλεία κ.λ.π. | 0,00 | 0,00 | 0,00 | 0,00 | 0,00 |
| 3. Κτίρια και τεχνικά έργα | 0,00 | 0,00 | 0,00 | 0,00 | 0,00 |
| 4. Μηχανήματα-τεχνικές εγκατ/σεις & λοιπός μηχ/κος εξοπλισμός | 0,13 | 0,13 | 0,10 | 0,10 | 0,11 |
| 5. Μεταφορικά μέσα | 0,30 | 0,23 | 0,19 | 0,20 | 0,21 |
| 6. Έπιπλα και λοιπος εξοπλισμός | 3,09 | 3,18 | 2,79 | 2,98 | 3,57 |
| 7. Ακινήτοποιήσεις υπό εκτέλεση & προκαταβολές | 0,00 | 0,00 | 0,00 | 0,00 | 0,00 |
| | 3,52 | 3,54 | 3,08 | 3,28 | 3,90 |
| Αποσβεσθείσες | 2,77 | 2,96 | 2,65 | 2,84 | 3,42 |
| | 0,74 | 0,57 | 0,43 | 0,45 | 0,47 |
| III. Συμμετοχές & άλλες μακροπρόθεσμες χρημ/κές απαιτήσεις | | | | | |
| 1. Συμμετοχές σε συνδεδεμένες επιχειρήσεις | 0,00 | 0,00 | 0,00 | 0,00 | 0,00 |
| 2. Συμμετοχές σε λοιπές επιχειρήσεις | 0,00 | 0,00 | 0,00 | 0,00 | 0,00 |
| 3. Μακροπρόθεσμες απαιτήσεις κατά συνδεδεμένων επιχειρήσεων | 0,00 | 0,00 | 0,00 | 0,00 | 0,00 |
| 4. Μακροπ/θεσμες απαιτήσεις κατά λοιπών συμμετοχικών επιχ/σεων | 0,00 | 0,00 | 0,00 | 0,00 | 0,00 |
| 5. Γραμμάτια εισπρακτέα μακροπρόθεσμης λήξεως | 0,00 | 0,00 | 0,00 | 0,00 | 0,00 |
| 6. Τίτλοι με χαρακτήρα ακινητοποιήσεων | 0,00 | 0,00 | 0,00 | 0,00 | 0,00 |
| 7. Λοιπές Μακροπρόθεσμες Απαιτήσεις | 0,40 | 0,40 | 0,36 | 0,39 | 0,43 |
| | 0,40 | 0,40 | 0,36 | 0,39 | 0,43 |
| Σύνολο πάγιου ενεργητικού (ΓI+ΓII+ΓIII) | 1,14 | 0,98 | 0,79 | 0,83 | 0,90 |
| Δ. ΚΥΚΛΟΦΟΡΟΥΝ ΕΝΕΡΓΗΤΙΚΟ | | | | | |
| I. Αποθέματα | | | | | |
| 1. Εμπορεύματα | 25,51 | 19,66 | 17,17 | 13,76 | 15,39 |
| 2. Προϊόντα έτοιμα και ημιτελή - υποπροϊόντα & υπολείμματα | 3,65 | 2,64 | 3,27 | 1,82 | 1,48 |
| 3. Παραγωγή σε εξέλιξη | 0,00 | 0,00 | 0,00 | 0,00 | 0,00 |
| 4. Α' & Β' ύλες - αναλώσιμα υλικά-ανταλλακτικά & είδη συσκευασίας | 1,57 | 1,13 | 1,26 | 0,92 | 0,74 |
| 5. Προκαταβολές για αγορές αποθεμάτων | 0,00 | 0,23 | 0,01 | 0,00 | 0,00 |
| | 30,73 | 23,66 | 21,71 | 16,50 | 17,61 |

| | | | | | |
|--|--------------|--------------|--------------|--------------|--------------|
| II. Απαιτήσεις | | | | | |
| 1. Πελάτες | 42,56 | 53,37 | 48,83 | 20,66 | 17,00 |
| 2α. Γραμμάτια εισπρακτέα | 0,56 | 0,29 | 0,26 | 0,05 | 0,04 |
| 2β. Επιταγές εισπρακτέες | 15,42 | 15,12 | 16,79 | 12,62 | 11,58 |
| 3α. Γραμμάτια σε καθυστέρηση | 0,05 | 0,04 | 0,04 | 0,09 | 0,10 |
| 3β. Επιταγές σε καθυστέρηση | 0,09 | 0,15 | 1,91 | 1,97 | 3,16 |
| 4. Κεφάλαιο εισπρακτέο σε επόμενη χρήση | 0,00 | 0,00 | 0,00 | 0,00 | 0,00 |
| 5. Βραχυπρόθεσμες απαιτήσεις κατά συνδεδεμένων επιχειρήσεων | 0,00 | 0,00 | 0,00 | 0,00 | 0,00 |
| 6. Βραχυπ/θεσμες απαιτήσεις κατά λοιπών συμμετοχικών επιχ/σεων | 0,00 | 0,00 | 0,00 | 0,00 | 0,00 |
| 7. Απαιτήσεις κατά οργάνων διοίκησης | 0,00 | 0,00 | 0,00 | 0,00 | 0,00 |
| 8. Δεσμευμένοι λογαριαμοί καταθέσεων | 0,00 | 0,00 | 0,00 | 0,00 | 0,00 |
| 9. Μακροπρόθεσμες απαιτήσεις εισπρακτέες στην επόμενη χρήση | 0,00 | 0,00 | 0,00 | 0,00 | 0,00 |
| 10. Επισφαλείς-επίδικοι πελάτες & χρεώστες | 0,00 | 0,00 | 0,00 | 0,00 | 0,00 |
| 11. Χρεώστες διάφοροι | 3,16 | 3,93 | 2,76 | 3,27 | 4,77 |
| 12. Λογαριασμοί διαχείρισης προκαταβολών και πιστώσεων | 0,19 | 0,20 | 0,15 | 0,42 | 0,83 |
| | 62,03 | 73,10 | 70,75 | 39,08 | 37,48 |
| III. Χρεόγραφα | | | | | |
| 1. Μετοχές | 0,00 | 0,00 | 0,00 | 0,00 | 0,00 |
| 2. Ομολογίες | 0,00 | 0,00 | 0,00 | 0,00 | 0,00 |
| 3. Λοιπά χρεόγραφα | 0,00 | 0,00 | 0,00 | 32,26 | 28,45 |
| 4. Ίδιες μετοχές | 0,00 | 0,00 | 0,00 | 0,00 | 0,00 |
| | 0,00 | 0,00 | 0,00 | 32,26 | 28,45 |
| IV. Διαθέσιμα | | | | | |
| 1. Ταμείο | 0,01 | 0,00 | 0,00 | 0,00 | 0,00 |
| 2. Ληγμένα τοκομερίδια εισπρακτέα | 0,00 | 0,00 | 0,00 | 0,00 | 0,00 |
| 3. Καταθέσεις όψεως και προθεσμίας | 5,83 | 2,07 | 5,08 | 2,06 | 3,59 |
| | 5,85 | 2,07 | 5,08 | 2,06 | 3,59 |
| Σύνολο κυκλοφορούντος ενεργητικού(ΔΙ+ΔΙΙ+ΔΙΙΙ+ΔΙV) | 98,61 | 98,83 | 97,53 | 89,91 | 87,14 |
| E. ΜΕΤΑΒΑΤΙΚΟΙ ΛΟΓΑΡΙΑΣΜΟΙ ΕΝΕΡΓΗΤΙΚΟΥ | | | | | |
| 1. Έξοδα επόμενων χρήσεων | 0,08 | 0,09 | 0,07 | 0,07 | 0,06 |
| 2. Έσοδα χρήσεως εισπρακτέα | 0,00 | 0,00 | 0,00 | 0,00 | 0,00 |
| 3. Λοιποί μεταβατικοί λογαριαμοί | 0,02 | 0,00 | 1,43 | 9,06 | 11,45 |
| Σύνολο μεταβατικών λ/σμών ενεργητικού | 0,11 | 0,09 | 1,50 | 9,14 | 11,51 |
| ΓΕΝΙΚΟ ΣΥΝΟΛΟ ΕΝΕΡΓΗΤΙΚΟΥ (B+Γ+Δ+E) | 100 | 100 | 100 | 100 | 100 |
| Γ. ΥΠΟΧΡΕΩΣΕΙΣ | | | | | |
| II. Βραχυπρόθεσμες Υποχρεώσεις | | | | | |
| 1. Προμηθευτές | 33,34 | 29,30 | 27,48 | 21,93 | 19,06 |
| 2α. Γραμμάτια πληρωτέα | 0,00 | 0,00 | 0,00 | 0,00 | 0,00 |
| 2β. Επιταγές πληρωτέες | 0,00 | 0,00 | 0,00 | 0,00 | 0,00 |
| 3. Τράπεζες λογαριαμός βραχυπρόθεσμων υποχρεώσεων | 0,00 | 0,00 | 0,00 | 0,00 | 0,00 |
| 4. Προκαταβολές πελατών | 0,09 | 0,04 | 0,03 | 0,04 | 0,13 |
| 5. Υποχρεώσεις από φόρους & τέλη | 5,95 | 7,56 | 5,58 | 3,27 | 4,46 |
| 6. Ασφαλιστικοί οργανισμοί | 1,06 | 0,91 | 0,92 | 0,62 | 0,62 |
| 7. Μακροπρόθεσμες υποχρεώσεις πληρωτέες στην επόμενη χρήση | 0,00 | 0,00 | 0,00 | 0,00 | 0,00 |
| 8. Υποχρεώσεις προς συνδεδεμένες επιχειρήσεις | 0,00 | 0,00 | 0,00 | 0,00 | 0,00 |
| 9. Υποχρεώσεις προς λοιπές συμμετοχικές επιχειρήσεις | 42,73 | 44,65 | 49,26 | 62,80 | 61,80 |
| 10. Μερίσματα πληρωτέα | 8,18 | 8,29 | 6,80 | 3,07 | 0,85 |
| 11. Πιστωτές διάφοροι | 1,22 | 0,89 | 1,57 | 0,19 | 0,14 |
| | 92,57 | 91,65 | 91,64 | 91,91 | 87,06 |
| ΣΥΝΟΛΟ ΚΑΘΑΡΟΥ ΕΝΕΡΓΗΤΙΚΟΥ | | | | | |

| | | | | | |
|---|-------------|-------------|-------------|-------------|-------------|
| I. Μακροπρόθεσμες Υποχρεώσεις | | | | | |
| 1. Ομολογιακά δάνεια | 0,00 | 0,00 | 0,00 | 0,00 | 0,00 |
| 2. Δάνεια τραπεζών | 0,00 | 0,00 | 0,00 | 0,00 | 0,00 |
| 3. Δάνεια ταμειωτηρίων | 0,00 | 0,00 | 0,00 | 0,00 | 0,00 |
| 4. Μακροπρόθεσμες υποχρεώσεις προς συνδεδεμένες επιχειρήσεις | 0,00 | 0,00 | 0,00 | 0,00 | 0,00 |
| 5. Μακροπ/σμες υποχρεώσεις προς λοιπές συμμετοχικές επιχ/σεις | 0,00 | 0,00 | 0,00 | 0,00 | 0,00 |
| 6. Τράπεζες λ/σμος μακροπ/σμων χρημ/σεων με εγγύηση γρ.εισ. | 0,00 | 0,00 | 0,00 | 0,00 | 0,00 |
| 7. Γραμμάτια πληρωτέα μακροπρόθεσμης λήξεως | 0,00 | 0,00 | 0,00 | 0,00 | 0,00 |
| 8. Λοιπές μακροπρόθεσμες υποχρεώσεις | 0,00 | 0,00 | 0,00 | 0,00 | 0,00 |
| | 0,00 | 0,00 | 0,00 | 0,00 | 0,00 |
| A. ΙΔΙΑ ΚΕΦΑΛΑΙΑ | | | | | |
| I. Κεφάλαιο Μετοχικό | | | | | |
| 1. Καταβλημένο | 0,85 | 0,81 | 0,64 | 0,64 | 0,71 |
| 2. Οφειλόμενο | 0,00 | 0,00 | 0,00 | 0,00 | 0,00 |
| 3. Αποσβεσμένο | 0,00 | 0,00 | 0,00 | 0,00 | 0,00 |
| | 0,85 | 0,81 | 0,64 | 0,64 | 0,71 |
| II. Διαφορά από έκδοση μετοχών υπέρ το άρτιο | 0,00 | 0,00 | 0,00 | 0,00 | 0,00 |
| | 0,00 | 0,00 | 0,00 | 0,00 | 0,00 |
| III. Διαφορές αναπροσαρμογής-επιχορηγήσεις επενδύσεων | | | | | |
| 1. Διαφορές από αναπροσαρμογή συμμετοχών & χρεογράφων | 0,00 | 0,00 | 0,00 | 0,00 | 0,00 |
| 2. Διαφορές από αναπροσαρμογή λοιπών περιουσιακών στοιχείων | 0,00 | 0,00 | 0,00 | 0,00 | 0,00 |
| 3. Επιχορηγήσεις επενδύσεων πάγιου ενεργητικού | 0,00 | 0,00 | 0,00 | 0,00 | 0,00 |
| | 0,00 | 0,00 | 0,00 | 0,00 | 0,00 |
| IV. Αποθεματικά Κεφάλαια | | | | | |
| 1. Τακτικό Αποθεματικό | 0,41 | 0,39 | 0,31 | 0,31 | 0,35 |
| 2. Αποθεματικά καταστατικού | 0,00 | 0,00 | 0,00 | 0,00 | 0,00 |
| 3. Ειδικά αποθεματικά | 0,00 | 0,00 | 0,00 | 0,00 | 0,00 |
| 4. Έκτακτα αποθεματικά | 0,00 | 0,00 | 0,00 | 0,00 | 0,00 |
| 5. Αφορολόγητα Αποθεματικά ειδικών διατάξεων | 1,01 | 0,96 | 0,75 | 0,76 | 0,84 |
| 6. Αποθεματικό για ίδιες μετοχές | 0,00 | 0,00 | 0,00 | 0,00 | 0,00 |
| | 1,42 | 1,35 | 1,06 | 1,07 | 1,19 |
| V. Αποτελέσματα εις νέο | | | | | |
| 1.Υπόλοιπο κερδών χρήσεως εις νέο | 4,68 | 6,14 | 5,84 | 5,68 | 7,27 |
| 2.Υπόλοιπο ζημιών χρήσεως εις νέο | 0,00 | 0,00 | 0,00 | 0,00 | 0,00 |
| 3.Υπόλοιπο ζημιών προηγούμενων χρήσεων | 0,00 | 0,00 | 0,00 | 0,00 | 0,00 |
| | 4,68 | 6,14 | 5,84 | 5,68 | 7,27 |
| Σύνολο Ιδίων κεφαλαίων (AI+AII+AIII+AIV+AV) | 6,95 | 8,30 | 7,54 | 7,40 | 9,17 |
| B. ΠΡΟΒΛΕΨΕΙΣ ΓΙΑ ΚΙΝΔΥΝΟΥΣ ΚΑΙ ΕΞΟΔΑ | | | | | |
| 1. Προβλέψεις για αποζημίωση προσωπικού | 0,03 | 0,03 | 0,03 | 0,03 | 1,84 |
| 2. Λοιπές Προβλέψεις | 0,00 | 0,00 | 0,00 | 0,00 | 1,81 |
| Σύνολο προβλέψεων για κινδύνους και έξοδα | 0,04 | 0,03 | 0,03 | 0,02 | 3,66 |
| Δ. ΜΕΤΑΒΑΤΙΚΟΙ ΛΟΓΑΡΙΑΣΜΟΙ ΠΑΘΗΤΙΚΟΥ | | | | | |
| 1. Έσοδα επόμενων χρήσεων | 0,00 | 0,00 | 0,00 | 0,00 | 0 |
| 2. Έξοδα χρήσεως δεδουλευμένα | 0,44 | 0,01 | 0,79 | 0,67 | 0,12 |
| 3. Λοιποί μεταβατικοί λογαριαμοί | 0,00 | 0,00 | 0,00 | 0,00 | 0,00 |
| Σύνολο μεταβατικών λ/σμών παθητικού | 0,44 | 0,01 | 0,79 | 0,66 | 0,11 |
| ΑΠΑΣΧΟΛΗΘΕΝΤΑ ΚΕΦΑΛΑΙΑ | 100 | 100 | 100 | 100 | 100 |

ΠΙΝΑΚΑΣ 7.3: ΙΣΟΛΟΓΙΣΜΟΣ ΜΕ ΒΑΣΗ ΑΝΑΛΥΣΗ ΔΕΙΚΤΩΝ ΜΕ ΕΤΟΣ ΒΑΣΗΣ ΤΟ 2007 (ΠΟΣΑ ΣΕ ΕΥΡΩ)

| | 2007 | | 2008 | | 2009 | | 2010 | | 2011 | |
|---|------------------|------------|------------------|--------------|------------------|---------------|------------------|---------------|------------------|---------------|
| | Ποσό | % | Ποσό | % | Ποσό | % | Ποσό | % | Ποσό | % |
| ΕΝΕΡΓΗΤΙΚΟ | | | | | | | | | | |
| Β. ΕΞΟΔΑ ΕΓΚΑΤΑΣΤΑΣΗΣ | | | | | | | | | | |
| 1. Έξοδα ίδρυσης και πρώτης εγκατάστασης | 3,732,384 | 100 | 3,732,384 | 100.00 | 3,910,159 | 104.76 | 3,910,159 | 104.76 | 4,372,659 | 117.15 |
| 2. Συναλλαγματικές διαφορές για πάγια στοιχεία | 0 | 100 | 0 | | 0 | | 0 | | 0 | |
| 3. Τόκοι κατασκευαστικής περιόδου | 0 | 100 | 0 | | 0 | | 0 | | 0 | |
| 4. Λοιπά έξοδα εγκατάστασης | 455,831 | 100 | 565,478 | 124.05 | 599,763 | 131.58 | 679,047 | 148.97 | 701,987 | 154.00 |
| | 4,188,215 | 100 | 4,297,862 | 102.62 | 4,509,922 | 107.68 | 4,589,206 | 109.57 | 5,074,646 | 121.16 |
| Αποσβεσθέντα | 4,024,954 | 100 | 4,186,490 | 104.01 | 4,257,511 | 105.78 | 4,403,527 | 109.41 | 4,482,103 | 111.36 |
| Σύνολο εξόδων εγκατάστασης | 163,261 | 100 | 111,371 | 68.22 | 252,410 | 154.61 | 185,679 | 113.73 | 592,543 | 362.94 |
| Γ. ΠΑΓΙΟ ΕΝΕΡΓΗΤΙΚΟ | | | | | | | | | | |
| I. Ανώματες ακινητοποιήσεις | | | | | | | | | | |
| 1. Έξοδα ερευνών & ανάπτυξης | 0 | 100 | 0 | | 0 | | 0 | | 0 | |
| 2. Παραχωρήσεις & δικαιώματα βιομηχανικής ιδιοκτησίας | 443 | 100 | 503 | 113.54 | 503 | 113.54 | 553 | 124.88 | 5,932,527 | 1338596.79 |
| 3. Υπεραξία επιχείρησης | 0 | 100 | 0 | | 0 | | 0 | | 0 | |
| 4. Προκαταβολές κτήσεων ασωμάτων ακινητοποιήσεων | 0 | 100 | 0 | | 0 | | 0 | | 0 | |
| 5. Λοιπές ασώματες ακινητοποιήσεις | 0 | 100 | 0 | | 0 | | 0 | | 0 | |
| | 443 | 100 | 503 | 113.54 | 503 | 113.54 | 553 | 124.88 | 5,932,527 | 1338596.79 |
| Αποσβεσθείσες | 443 | 100 | 447 | 100.79 | 453 | 102.14 | 460 | 103.88 | 5,932,445 | 1338608.47 |
| | 0 | 100 | 57 | 565100.00 | 51 | 505100.00 | 93 | 930800.00 | 82 | 820800.00 |
| II. Ενσώματες ακινητοποιήσεις | | | | | | | | | | |
| 1. Γήπεδα - Οικόπεδα | 0 | 100 | 0 | | 0 | | 0 | | 0 | |
| 2. Ορυχεία, μεταλλεία κ.λ.π. | 0 | 100 | 0 | | 0 | | 0 | | 0 | |
| 3. Κτίρια και τεχνικά έργα | 0 | 100 | 0 | | 0 | | 0 | | 0 | |
| 4. Μηχανήματα-τεχνικές εγκατ/σεις & λοιπός μηχ/κος εξοπλισμός | 143,897 | 100 | 149,017 | 103.56 | 149,569 | 103.94 | 149,569 | 103.94 | 149,569 | 103.94 |
| 5. Μεταφορικά μέσα | 330,855 | 100 | 266,094 | 80.43 | 279,716 | 84.54 | 294,475 | 89.00 | 278,275 | 84.11 |
| 6. Έπιπλα και λοιπός εξοπλισμός | 3,412,924 | 100 | 3,703,500 | 108.51 | 4,120,951 | 120.75 | 4,360,355 | 127.76 | 4,712,913 | 138.09 |
| 7. Ακινητοποιήσεις υπό εκτέλεση & προκαταβολές | 2,222 | 100 | 1,969 | 88.63 | 2,000 | 90.01 | 0 | 0.01 | 5,979 | 269.06 |
| | 3,889,898 | 100 | 4,120,580 | 105.93 | 4,552,235 | 117.03 | 4,804,399 | 123.51 | 5,146,735 | 132.31 |
| Αποσβεσθείσες | 3,068,289 | 100 | 3,453,104 | 112.54 | 3,917,923 | 127.69 | 4,152,011 | 135.32 | 4,520,104 | 147.32 |
| | 821,609 | 100 | 667,476 | 81.24 | 634,312 | 77.20 | 652,388 | 79.40 | 626,631 | 76.27 |
| III. Συμμετοχές & άλλες μακροπρόθεσμες χρημ/κές απαιτήσεις | | | | | | | | | | |
| 1. Συμμετοχές σε συνδεδεμένες επιχειρήσεις | 0 | 100 | 0 | | 0 | | 0 | | 0 | |
| 2. Συμμετοχές σε λοιπές επιχειρήσεις | 0 | 100 | 0 | | 0 | | 0 | | 0 | |
| 3. Μακροπρόθεσμες απαιτήσεις κατά συνδεδεμένων επιχειρήσεων | 0 | 100 | 0 | | 0 | | 0 | | 0 | |
| 4. Μακροπ/θεσμες απαιτήσεις κατά λοιπών συμμετοχικών επιχ/σεων | 0 | 100 | 0 | | 0 | | 0 | | 0 | |
| 5. Γραμμάτια εισπρακτέα μακροπρόθεσμης λήξεως | 0 | 100 | 0 | | 0 | | 0 | | 0 | |
| 6. Τίτλοι με χαρακτήρα ακινητοποιήσεων | 0 | 100 | 0 | | 0 | | 0 | | 0 | |
| 7. Λοιπές Μακροπρόθεσμες Απαιτήσεις | 438,367 | 100 | 469,258 | 107.05 | 535,183 | 122.09 | 564,530 | 128.78 | 566,931 | 129.33 |
| | 438,367 | 100 | 469,258 | 107.05 | 535,183 | 122.09 | 564,530 | 128.78 | 566,931 | 129.33 |
| Σύνολο πάγιου ενεργητικού (ΓI+ΓII+ΓIII) | 1,259,976 | 100 | 1,136,790 | 90.22 | 1,169,545 | 92.82 | 1,217,011 | 96.59 | 1,193,643 | 94.74 |

| | | | | | | | | | | | |
|---|--------------------|------------|--------------------|---------------|--------------------|----------------|--------------------|-----------------|--------------------|-----------------|--|
| Δ. ΚΥΚΛΟΦΟΡΟΥΝ | | | | | | | | | | | |
| ΕΝΕΡΓΗΤΙΚΟ | | | | | | | | | | | |
| I. Αποθέματα | | | | | | | | | | | |
| 1. Εμπορεύματα | 28.209.054 | 100 | 22.895.758 | 81,16 | 25.367.475 | 89,93 | 20.145.317 | 71,41 | 20.319.989 | 72,03 | |
| 2. Προϊόντα έτοιμα και ημιτελή υποπροϊόντα & υπολείμματα | 4.038.396 | 100 | 3.070.288 | 76,03 | 4.832.579 | 119,67 | 2.670.632 | 66,13 | 1.951.127 | 48,31 | |
| 3. Παραγωγή σε εξέλιξη | 0 | 100 | 0 | 0 | 0 | | 0 | | 0 | | |
| 4. Α' & Β' ύλες - αναλώσιμα υλικά-ανταλλακτικά & είδη συσκευασίας | 1.740.878 | 100 | 1.317.437 | 75,68 | 1.864.103 | 107,08 | 1.341.534 | 77,06 | 982.321 | 56,43 | |
| 5. Προκαταβολές για αγορές αποθεμάτων | 1.154 | 100 | 272.863 | 23649,86 | 14.119 | 1223,74 | 0 | | 0 | | |
| | 33.989.481 | 100 | 27.556.345 | 81,07 | 32.078.277 | 94,38 | 24.157.483 | 71,07 | 23.253.438 | 68,41 | |
| II. Απαιτήσεις | | | | | | | | | | | |
| 1. Πελάτες | 47.070.203 | 100 | 62.167.735 | 132,07 | 72.143.908 | 153,27 | 30.239.407 | 64,24 | 22.438.320 | 47,67 | |
| 2α. Γραμμάτια εισπρακτέα | 619.497 | 100 | 332.569 | 53,68 | 389.893 | 62,94 | 72.800 | 11,75 | 52.760 | 8,52 | |
| 2β. Επιταγές εισπρακτέες | 17.050.562 | 100 | 17.613.694 | 103,30 | 24.812.610 | 145,52 | 18.467.386 | 108,31 | 15.294.729 | 89,70 | |
| 3α. Γραμμάτια σε καθυστέρηση | 50.858 | 100 | 49.062 | 96,47 | 53.212 | 104,63 | 136.334 | 268,07 | 126.778 | 249,28 | |
| 3β. Επιταγές σε καθυστέρηση | 97.747 | 100 | 177.978 | 182,08 | 2.828.143 | 2893,34 | 2.887.399 | 2953,97 | 4.176.713 | 4273,00 | |
| 4. Κεφάλαιο εισπρακτέο σε επόμενη χρήση | 0 | 100 | 0 | 0 | 0 | | 0 | | 0 | | |
| 5. Βραχυπρόθεσμες απαιτήσεις κατά συνδεμένων επιχειρήσεων | 0 | 100 | 0 | 0 | 0 | | 0 | | 0 | | |
| 6. Βραχυπ/θεσμες απαιτήσεις κατά λοιπών συμμετοχικών επιχ/σεων | 0 | 100 | 0 | 0 | 0 | | 0 | | 0 | | |
| 7. Απαιτήσεις κατά οργάνων διοίκησης | 0 | 100 | 0 | 0 | 0 | | 0 | | 0 | | |
| 8. Δεσμευμένοι λογαριαμοί καταθέσεων | 0 | 100 | 0 | 0 | 0 | | 0 | | 0 | | |
| 9. Μακροπρόθεσμες απαιτήσεις εισπρακτέες στην επόμενη χρήση | 0 | 100 | 0 | 0 | 0 | | 0 | | 0 | | |
| 10. Επισφαλείς-επίδοκο πελάτες & χρεώστες | 601 | 100 | 601 | 100,00 | 601 | 100,00 | 601 | 100,00 | 601 | 100,00 | |
| 11. Χρεώστες διάφοροι | 3.497.618 | 100 | 4.574.592 | 130,79 | 4.077.264 | 116,57 | 4.793.548 | 137,05 | 6.292.757 | 179,92 | |
| 12. Λογαριασμοί διαχειρήσεως προκαταβολών και πιστώσεων | 207.396 | 100 | 232.732 | 112,22 | 225.996 | 108,97 | 614.169 | 296,13 | 1.099.923 | 530,35 | |
| | 68.594.481 | 100 | 85.148.963 | 124,13 | 104.531.628 | 152,39 | 57.211.644 | 83,41 | 49.482.582 | 72,14 | |
| III. Χρεόγραφα | | | | | | | | | | | |
| 1. Μετοχές | 0 | 100 | 0 | 0 | 0 | | 0 | | 0 | | |
| 2. Ομολογίες | 0 | 100 | 0 | 0 | 0 | | 0 | | 0 | | |
| 3. Λοιπά χρεόγραφα | 0 | 100 | 0 | 0 | 0 | | 47.221.131 | | 37.565.030 | | |
| 4. Ίδιες μετοχές | 0 | 100 | 0 | 0 | 0 | | 0 | | 0 | | |
| | 0 | 100 | 0 | 0 | 0 | | 47.221.131 | | 37.565.030 | | |
| IV. Διαθέσιμα | | | | | | | | | | | |
| 1. Ταμείο | 12.214 | 100 | 1.224 | 10,02 | 1.423 | 11,65 | 1.068 | 8,74 | 2.734 | 22,38 | |
| 2. Ληγμένα τοκομερίδια εισπρακτέα | 0 | 100 | 0 | 0 | 0 | | 0 | | 0 | | |
| 3. Καταθέσεις όψεως και προθεσμίας | 6.452.249 | 100 | 2.411.660 | 37,38 | 7.500.427 | 116,25 | 3.018.311 | 46,78 | 4.741.868 | 73,49 | |
| | 6.464.463 | 100 | 2.412.883 | 37,33 | 7.501.850 | 116,05 | 3.019.379 | 46,71 | 4.744.602 | 73,40 | |
| Σύνολο κυκλοφορούντος ενεργητικού (ΔI+ΔII+ΔIII+ΔIV) | 109.048.425 | 100 | 115.118.191 | 105,57 | 144.111.755 | 132,15 | 131.609.638 | 120,69 | 115.045.652 | 105,50 | |
| Ε. ΜΕΤΑΒΑΤΙΚΟΙ ΛΟΓΑΡΙΑΣΜΟΙ ΕΝΕΡΓΗΤΙΚΟΥ | | | | | | | | | | | |
| 1. Έξοδα επόμενων χρήσεων | 92.701 | 100 | 108.676 | 117,23 | 101.641 | 109,64 | 106.386 | 114,76 | 75.408 | 81,35 | |
| 2. Έσοδα χρήσεως εισπρακτέα | 0 | 100 | -3 | -0,03 | 0 | | 0 | | 0 | | |
| 3. Λοιποί μεταβατικοί λογαριαμοί | 25.246 | 100 | 330 | 1,31 | 2.120.271 | 8398,44 | 13.265.972 | 52546,80 | 15.116.761 | 59877,82 | |
| Σύνολο μεταβατικών Λογμών ενεργητικού | 117.947 | 100 | 109.002 | 92,42 | 2.221.913 | 1883,82 | 13.372.357 | 11337,59 | 15.192.169 | 12880,49 | |
| ΓΕΝΙΚΟ ΣΥΝΟΛΟ ΕΝΕΡΓΗΤΙΚΟΥ (B+Γ+Δ+Ε) | 110.589.609 | 100 | 116.475.355 | 105,32 | 147.755.623 | 133,61 | 146.384.685 | 132,37 | 132.024.008 | 119,38 | |
| Γ. ΥΠΟΧΡΕΩΣΕΙΣ | | | | | | | | | | | |
| II. Βραχυπρόθεσμες Υποχρεώσεις | | | | | | | | | | | |
| 1. Προμηθευτές | 36.870.704 | 100 | 34.130.830 | 92,57 | 40.608.504 | 110,14 | 32.107.081 | 87,08 | 25.169.319 | 68,26 | |
| 2α. Γραμμάτια πληρωτέα | 0 | 100 | 0 | 0 | 0 | | 0 | | 0 | | |
| 2β. Επιταγές πληρωτέες | 0 | 100 | 0 | 0 | 0 | | 0 | | 0 | | |
| 3. Τράπεζες λογαριασμός βραχυπρόθεσμων υποχρεώσεων | 0 | 100 | 0 | 0 | 0 | | 0 | | 0 | | |
| 4. Προκαταβολές πελατών | 94.431 | 100 | 45.855 | 48,56 | 46.908 | 49,67 | 52.824 | 55,94 | 171.025 | 181,11 | |
| 5. Υποχρεώσεις από φόρους & τέλη | 6.584.707 | 100 | 8.804.202 | 133,71 | 8.247.133 | 125,25 | 4.782.099 | 72,62 | 5.883.658 | 89,35 | |
| 6. Ασφαλιστικοί οργανισμοί | 1.171.241 | 100 | 1.065.400 | 90,96 | 1.354.246 | 115,62 | 908.431 | 77,56 | 818.794 | 69,91 | |
| 7. Μακροπρόθεσμες υποχρεώσεις πληρωτέες στην επόμενη χρήση | 0 | 100 | 0 | 0 | 0 | | 0 | | 0 | | |
| 8. Υποχρεώσεις προς συνδεμένες επιχειρήσεις | 0 | 100 | 0 | 0 | 0 | | 0 | | 0 | | |
| 9. Υποχρεώσεις προς λοιπές συμμετοχικές επιχειρήσεις | 47.259.432 | 100 | 52.012.069 | 110,06 | 72.780.757 | 154,00 | 91.929.754 | 194,52 | 81.588.056 | 172,64 | |
| 10. Μερίσματα πληρωτέα | 9.043.150 | 100 | 9.651.751 | 106,73 | 10.045.302 | 111,08 | 4.492.217 | 49,68 | 1.124.370 | 12,43 | |
| 11. Πιστωτές διάφοροι | 1.351.887 | 100 | 1.039.244 | 76,87 | 2.326.115 | 172,06 | 273.556 | 20,24 | 179.670 | 13,29 | |
| | 102.375.553 | 100 | 106.749.350 | 104,27 | 135.408.965 | 132,27 | 134.545.963 | 131,42 | 114.934.893 | 112,27 | |
| ΣΥΝΟΛΟ ΚΑΘΑΡΟΥ ΕΝΕΡΓΗΤΙΚΟΥ | 8.214.057 | 100 | 9.726.005 | 118,41 | 12.346.658 | 150,31 | 11.838.722 | 144,13 | 17.089.116 | 208,05 | |

| | | | | | | | | | | | |
|---|------------------|------------|------------------|---------------|-------------------|---------------|-------------------|---------------|-------------------|-----------------|--|
| I. Μακροπρόθεσμες Υποχρεώσεις | | | | | | | | | | | |
| 1. Ομολογιακά δάνεια | 0 | 100 | 0 | | 0 | | 0 | | 0 | | |
| 2. Δάνεια τραπεζών | 0 | 100 | 0 | | 0 | | 0 | | 0 | | |
| 3. Δάνεια ταμειωτηρίων | 0 | 100 | 0 | | 0 | | 0 | | 0 | | |
| 4. Μακροπρόθεσμες υποχρεώσεις προς συνδεδεμένες επιχειρήσεις | 0 | 100 | 0 | | 0 | | 0 | | 0 | | |
| 5. Μακροπ/σμες υποχρεώσεις προς λοιπές συμμετοχικές επιχ/σεις | 0 | 100 | 0 | | 0 | | 0 | | 0 | | |
| 6. Τράπεζες λ/σμος μακροπ/σμων χρημ/σεων με εγγύηση γρ.εις. | 0 | 100 | 0 | | 0 | | 0 | | 0 | | |
| 7. Γραμμάτια πληρωτέα μακροπρόθεσμης λήξεως | 0 | 100 | 0 | | 0 | | 0 | | 0 | | |
| 8. Λοιπές μακροπρόθεσμες υποχρεώσεις | 0 | 100,00 | 0 | | 0 | | 0 | | 0 | | |
| | 0 | 100,00 | 0 | | 0 | | 0 | | 0 | | |
| A. ΙΔΙΑ ΚΕΦΑΛΑΙΑ | | | | | | | | | | | |
| I. Κεφάλαιο Μετοχικό | | | | | | | | | | | |
| 1. Καταβλημένο | 942.810 | 100 | 942.810 | 100,00 | 942.810 | 100,00 | 942.810 | 100,00 | 942.810 | 100,00 | |
| 2. Οφειλόμενο | 0 | 100 | 0 | | 0 | | 0 | | 0 | | |
| 3. Αποσβεσμένο | 0 | 100 | 0 | | 0 | | 0 | | 0 | | |
| | 942.810 | 100 | 942.810 | 100,00 | 942.810 | 100,00 | 942.810 | 100,00 | 942.810 | 100,00 | |
| II. Διαφορά από έκδοση μετοχών υπέρ το άρτιο | 0 | 100 | 0 | | 0 | | 0 | | 0 | | |
| | 0 | 100 | 0 | | 0 | | 0 | | 0 | | |
| III. Διαφορές αναπροσαρμογής επιχορηγήσεις επενδύσεων | | | | | | | | | | | |
| 1. Διαφορές από αναπροσαρμογή συμμετοχών & χρεογράφων | 0 | 100 | 0 | | 0 | | 0 | | 0 | | |
| 2. Διαφορές από αναπροσαρμογή λοιπών περιουσιακών στοιχείων | 197 | 100 | 197 | 100,00 | 197 | 100,00 | 197 | 100,00 | 197 | 100,00 | |
| 3. Επιχορηγήσεις επενδύσεων πάγιου ενεργητικού | 0 | 100 | 0 | | 0 | | 0 | | 0 | | |
| | 197 | 100 | 197 | 100,00 | 197 | 100,00 | 197 | 100,00 | 197 | 100,00 | |
| IV. Αποθεματικά Κεφάλαια | | | | | | | | | | | |
| 1. Τακτικό Αποθεματικό | 457.375 | 100 | 457.375 | 100,00 | 457.375 | 100,00 | 457.375 | 100,00 | 457.375 | 100,00 | |
| 2. Αποθεματικά καταστατικού | 0 | 100 | 0 | | 0 | | 0 | | 0 | | |
| 3. Ειδικά αποθεματικά | 1.513 | 100 | 1.513 | 100,00 | 1.513 | 100,00 | 1.513 | 100,00 | 1.513 | 100,00 | |
| 4. Έκτακτα αποθεματικά | 0 | 100 | 0 | | 0 | | 0 | | 0 | | |
| 5. Αφορολόγητα Αποθεματικά ειδικών διατάξεων | 1.113.140 | 100 | 1.113.140 | 100,00 | 1.113.140 | 100,00 | 1.113.140 | 100,00 | 1.113.140 | 100,00 | |
| 6. Αποθεματικό για ίδιες μετοχές | 0 | 100 | 0 | | 0 | | 0 | | 0 | | |
| | 1.572.028 | 100 | 1.572.028 | 100,00 | 1.572.028 | 100,00 | 1.572.028 | 100,00 | 1.572.028 | 100,00 | |
| V. Αποτελέσματα εις νέο | | | | | | | | | | | |
| 1.Υπόλοιπο κερδών χρήσεως εις νέο | 5.170.212 | 100 | 7.155.352 | 138,40 | 8.628.648 | 166,89 | 8.314.707 | 160,82 | 9.596.092 | 185,60 | |
| 2.Υπόλοιπο ζημιών χρήσεως εις νέο | 0 | 100 | 0 | | 0 | | 0 | | 0 | | |
| 3.Υπόλοιπο ζημιών προηγούμενων χρήσεων | 0 | 100 | 0 | | 0 | | 0 | | 0 | | |
| | 5.170.212 | 100 | 7.155.352 | 138,40 | 8.628.648 | 166,89 | 8.314.707 | 160,82 | 9.596.092 | 185,60 | |
| Σύνολο Ιδίων κεφαλαίων (AI+AIII+AIIV+AV) | 7.685.247 | 100 | 9.670.386 | 125,83 | 11.143.683 | 145,00 | 10.829.742 | 140,92 | 12.111.127 | 157,59 | |
| B. ΠΡΟΒΛΕΨΕΙΣ ΓΙΑ ΚΙΝΔΥΝΟΥΣ ΚΑΙ ΕΞΟΔΑ | | | | | | | | | | | |
| 1. Προβλέψεις για αποζημίωση προσωπικού | 38.498 | 100 | 38.498 | 100,00 | 38.498 | 100,00 | 38.498 | 100,00 | 2.434.724 | 6324,24 | |
| 2. Λοιπές Προβλέψεις | 2.680 | 100 | 2.143 | 79,95 | 0 | 0,00 | -1.959 | -73,11 | 2.393.192 | 89299,86 | |
| Σύνολο προβλέψεων για κινδύνους και έξοδα | 41.178 | 100 | 40.641 | 98,70 | 38.498 | 93,49 | 36.539 | 88,73 | 4.827.916 | 11724,44 | |
| Δ. ΜΕΤΑΒΑΤΙΚΟΙ ΛΟΓΑΡΙΑΣΜΟΙ ΠΑΘΗΤΙΚΟΥ | | | | | | | | | | | |
| 1. Έσοδα επόμενων χρήσεων | 0 | 100 | 0 | | 0 | | 0 | | 0 | | |
| 2. Έξοδα χρήσεως δεδουλευμένα | 485.925 | 100 | 17.289 | 3,56 | 1.166.769 | 240,11 | 973.726 | 200,39 | 155.381 | 31,98 | |
| 3. Λοιποί μεταβατικοί λογαριαμοί | 1.707 | 100 | -2.312 | -135,47 | -2.292 | -134,31 | -1.284 | -75,24 | -5.307 | -310,96 | |
| Σύνολο μεταβατικών λ/σμών παθητικού | 487.631 | 100 | 14.977 | 3,07 | 1.164.477 | 238,80 | 972.442 | 199,42 | 150.073 | 30,78 | |
| ΑΠΑΣΧΟΛΗΘΕΝΤΑ ΚΕΦΑΛΑΙΑ | 8.214.057 | 100 | 9.726.005 | 118,41 | 12.346.658 | 150,31 | 11.838.722 | 144,13 | 17.089.116 | 208,05 | |

ΠΙΝΑΚΑΣ 7.4: ΚΑΤΑΣΤΑΣΗ ΑΠΟΤΕΛΕΣΜΑΤΩΝ ΧΡΗΣΕΩΣ ΣΕ ΚΑΘΕΤΗ ΜΟΡΦΗ
(ΠΟΣΑ ΣΕ ΕΥΡΩ)

| | 2007 | 2008 | 2009 | 2010 | 2011 |
|---|-------------------|-------------------|-------------------|-------------------|------------------|
| | Ποσό | Ποσό | Ποσό | Ποσό | Ποσό |
| I. Αποτελέσματα εκμετάλλευσης | | | | | |
| Κύκλος εργασιών (πωλήσεις) | 178.504.630 | 194.659.702 | 218.848.716 | 192.157.846 | 158.505.154 |
| Μείον: Κόστος πωλήσεων | 116.270.831 | 126.936.675 | 142.736.174 | 133.918.488 | 94.467.925 |
| Μικτά αποτελέσματα εκμετάλλευσης | 62.233.799 | 67.723.027 | 76.112.542 | 58.239.358 | 64.037.229 |
| Πλέον: Άλλα έσοδα εκμετάλλευσης | 1.578.027 | 1.372.779 | 1.535.692 | 1.344.886 | 1.474.199 |
| Σύνολο | 63.811.826 | 69.095.806 | 77.648.234 | 59.584.244 | 65.511.428 |
| ΜΕΙΟΝ: 1. Έξοδα διοικητικής λειτουργίας | 7.084.527 | 8.131.520 | 8.469.825 | 8.649.767 | 7.653.089 |
| 2. Έξοδα λειτουργίας ερευνών-ανάπτυξης | 0 | 0 | 0 | 0 | 0 |
| 3. Έξοδα λειτουργίας διάθεσης | 36.574.143 | 37.379.425 | 46.768.078 | 39.865.354 | 49.138.668 |
| Μερικά αποτελέσματα εκμετάλλευσης | 20.153.156 | 23.584.861 | 22.410.331 | 11.069.123 | 8.719.671 |
| ΠΛΕΟΝ: 1. Έσοδα συμμετοχών | 0 | 0 | 0 | 0 | 0 |
| 2. Έσοδα χρεογράφων | 0 | 0 | 0 | 0 | 0 |
| 3. Κέρδη πώλησης συμμετοχών & χρεογράφων | 0 | 0 | 0 | 0 | 0 |
| 4. Πιστωτικοί τόκοι και συναφή έσοδα | 99.787 | 104.795 | 41.589 | 51.568 | 41.488 |
| Μείον: 1. Διαφορές αποτίμησης συμμετοχών & χρεογράφων | 0 | 0 | 0 | 0 | 0 |
| 2. Έξοδα & ζημιές συμμετοχών & χρεογράφων | 0 | 0 | 0 | 0 | 0 |
| 3. Χρεωστικοί τόκοι και συναφή έξοδα | 2.005.285 | 2.817.699 | 1.183.271 | 736.275 | 1.420.038 |
| Ολικά αποτελέσματα εκμετάλλευσης | 18.247.658 | 20.871.957 | 21.268.648 | 10.384.416 | 7.341.121 |
| II. Έκτακτα αποτελέσματα | | | | | |
| 1. Έκτακτα και ανόργανα έσοδα | 40.971 | 15.230 | 22.397 | 119.381 | 15.382 |
| 2. Έκτακτα κέρδη | 20.592 | 6.350 | 0 | 10.566 | 24 |
| 3. Έσοδα προηγούμενων χρήσεων | 3.000 | 2.368 | 0 | 2.708 | 2.426 |
| 4. Έσοδα από προβλέψεις προηγούμενων χρήσεων | 0 | 0 | 0 | 0 | 73.498 |
| Μείον: | | | | | 0 |
| 1. Έκτακτα και ανόργανα έξοδα | 3.448 | 126.912 | 19.506 | 42.192 | 14.401 |
| 2. Έκτακτες ζημιές | 1.216.330 | 1.942.953 | 951.470 | 1.395.679 | 1.251.102 |
| 3. Έξοδα προηγούμενων χρήσεων | 4.059 | 17.110 | 19.012 | 34.389 | 21.064 |
| 4. Προβλέψεις για έκτακτους κινδύνους | 395.935 | 0 | 944.114 | 0 | 0 |
| Οργανικά και έκτακτα αποτελέσματα | 16.692.450 | 18.808.931 | 19.356.945 | 9.044.810 | 6.145.885 |
| ΜΕΙΟΝ: | | | | | |
| Σύνολο αποσβέσεων πάγιων στοιχείων | 524.856 | 671.921 | 609.160 | 594.898 | 6.424.134 |
| Μείον: οι από αυτές ενσωματωμένες στο λειτουργικό κόστος | 524.856 | 671.921 | 609.160 | 594.898 | 6.424.134 |
| Καθαρά αποτελέσματα χρήσεως προ φόρων | 16.692.450 | 18.808.931 | 19.356.945 | 9.044.810 | 6.145.885 |

ΠΙΝΑΚΑΣ 7.5: ΚΑΤΑΣΤΑΣΗ ΑΠΟΤΕΛΕΣΜΑΤΩΝ ΧΡΗΣΕΩΣ ΜΕ ΒΑΣΗ ΑΝΑΛΥΣΗ ΚΟΙΝΟΥ ΜΕΓΕΘΟΥΣ (ΠΟΣΑ ΣΕ ΕΥΡΩ)

| | 2007 | 2008 | 2009 | 2010 | 2011 |
|---|--------------|--------------|--------------|-------------|-------------|
| | % | % | % | % | % |
| I. Αποτελέσματα εκμετάλλευσης | | | | | |
| Κύκλος εργασιών (πωλήσεις) | 100 | 100 | 100 | 100 | 100 |
| Μείον: Κόστος πωλήσεων | 65,14 | 65,21 | 65,22 | 69,69 | 59,60 |
| Μικτά αποτελέσματα εκμετάλλευσης | 34,86 | 34,79 | 34,78 | 30,31 | 40,40 |
| Πλέον: Άλλα έσοδα εκμετάλλευσης | 0,88 | 0,71 | 0,70 | 0,70 | 0,93 |
| Σύνολο | 35,75 | 35,50 | 35,48 | 31,01 | 41,33 |
| ΜΕΙΟΝ: 1. Έξοδα διοικητικής λειτουργίας | 3,97 | 4,18 | 3,87 | 4,50 | 4,83 |
| 2. Έξοδα λειτουργίας ερευνών-ανάπτυξης | 0,00 | 0,00 | 0,00 | 0,00 | 0,00 |
| 3. Έξοδα λειτουργίας διάθεσης | 20,49 | 19,20 | 21,37 | 20,75 | 31,00 |
| Μερικά αποτελέσματα εκμετάλλευσης | 11,29 | 12,12 | 10,24 | 5,76 | 5,50 |
| ΠΛΕΟΝ: 1. Έσοδα συμμετοχών | 0,00 | 0,00 | 0,00 | 0,00 | 0,00 |
| 2. Έσοδα χρεογράφων | 0,00 | 0,00 | 0,00 | 0,00 | 0,00 |
| 3. Κέρδη πώλησης συμμετοχών & χρεογράφων | 0,00 | 0,00 | 0,00 | 0,00 | 0,00 |
| 4. Πιστωτικοί τόκοι και συναφή έσοδα | 0,06 | 0,05 | 0,02 | 0,03 | 0,03 |
| Μείον: 1. Διαφορές αποτίμησης συμμετοχών & χρεογράφων | 0,00 | 0,00 | 0,00 | 0,00 | 0,00 |
| 2. Έξοδα & ζημίες συμμετοχών & χρεογράφων | 0,00 | 0,00 | 0,00 | 0,00 | 0,00 |
| 3. Χρεωστικοί τόκοι και συναφή έξοδα | 1,12 | 1,45 | 0,54 | 0,38 | 0,90 |
| Ολικά αποτελέσματα εκμετάλλευσης | 10,22 | 10,72 | 9,72 | 5,40 | 4,63 |
| II. Έκτακτα αποτελέσματα | | | | | |
| 1. Έκτακτα και ανόργανα έσοδα | 0,02 | 0,01 | 0,01 | 0,06 | 0,01 |
| 2. Έκτακτα κέρδη | 0,01 | 0,00 | 0,00 | 0,01 | 0,00 |
| 3. Έσοδα προηγούμενων χρήσεων | 0,00 | 0,00 | 0,00 | 0,00 | 0,00 |
| 4. Έσοδα από προβλέψεις προηγούμενων χρήσεων | 0,00 | 0,00 | 0,00 | 0,00 | 0,05 |
| Μείον: | | | | | |
| 1. Έκτακτα και ανόργανα έξοδα | 0,00 | 0,07 | 0,01 | 0,02 | 0,01 |
| 2. Έκτακτες ζημίες | 0,68 | 1,00 | 0,43 | 0,73 | 0,79 |
| 3. Έξοδα προηγούμενων χρήσεων | 0,00 | 0,01 | 0,01 | 0,02 | 0,01 |
| 4. Προβλέψεις για έκτακτους κινδύνους | 0,22 | 0,00 | 0,43 | 0,00 | 0,00 |
| Οργανικά και έκτακτα αποτελέσματα | 9,35 | 9,66 | 8,84 | 4,71 | 3,88 |
| ΜΕΙΟΝ: | | | | | |
| Σύνολο αποσβέσεων πάγιων στοιχείων | 0,29 | 0,35 | 0,28 | 0,31 | 4,05 |
| Μείον: οι από αυτές ενσωματωμένες στο λειτουργικό κόστος | 0,29 | 0,35 | 0,28 | 0,31 | 4,05 |
| Καθαρά αποτελέσματα χρήσεως προ φόρων | 9,35 | 9,66 | 8,84 | 4,71 | 3,88 |

ΠΙΝΑΚΑΣ 7.6: ΚΑΤΑΣΤΑΣΗ ΑΠΟΤΕΛΕΣΜΑΤΩΝ ΧΡΗΣΕΩΣ ΜΕ ΒΑΣΗ ΑΝΑΛΥΣΗ ΔΕΙΚΤΩΝ ΜΕ ΕΤΟΣ ΒΑΣΗΣ ΤΟ 2007 (ΠΟΣΑ ΣΕ ΕΥΡΩ)

| | 2007 | | 2008 | | 2009 | | 2010 | | 2011 | |
|---|-------------------|------------|-------------------|---------------|-------------------|---------------|-------------------|--------------|------------------|--------------|
| | Ποσό | % | Ποσό | % | Ποσό | % | Ποσό | % | Ποσό | % |
| I. Αποτελέσματα εκμετάλλευσης | | | | | | | | | | |
| Κύκλος εργασιών (πωλήσεις) | 178,504,630 | 100 | 194,659,702 | 109.05 | 218,848,716 | 122.60 | 192,157,846 | 107.65 | 158,505,154 | 88.80 |
| Μείον: Κόστος πωλήσεων | 116,270,831 | 100 | 126,936,675 | 109.17 | 142,736,174 | 122.76 | 133,918,488 | 115.18 | 94,467,925 | 81.25 |
| Μικτά αποτελέσματα εκμετάλλευσης | 62,233,799 | 100 | 67,723,027 | 108.82 | 76,112,542 | 122.30 | 58,239,358 | 93.58 | 64,037,229 | 102.90 |
| Πλέον: Άλλα έσοδα εκμετάλλευσης | 1,578,027 | 100 | 1,372,779 | 86.99 | 1,535,692 | 97.32 | 1,344,886 | 85.23 | 1,474,199 | 93.42 |
| Σύνολο | 63,811,826 | 100 | 69,095,806 | 108.28 | 77,648,234 | 121.68 | 59,584,244 | 93.37 | 65,511,428 | 102.66 |
| ΜΕΙΟΝ: 1. Έξοδα διοικητικής λειτουργίας | 7,084,527 | 100 | 8,131,520 | 114.78 | 8,469,825 | 119.55 | 8,649,767 | 122.09 | 7,653,089 | 108.03 |
| 2. Έξοδα λειτουργίας ερευνών ανάπτυξης | 0 | 100 | 0 | | | | 0 | | 0 | |
| 3. Έξοδα λειτουργίας διάθεσης | 36,574,143 | 100 | 37,379,425 | 102.20 | 46,768,078 | 127.87 | 39,865,354 | 109.00 | 49,138,668 | 134.35 |
| Μερικά αποτελέσματα εκμετάλλευσης | 20,153,156 | 100 | 23,584,861 | 117.03 | 22,410,331 | 111.20 | 11,069,123 | 54.93 | 8,719,671 | 43.27 |
| ΠΛΕΟΝ: 1. Έσοδα συμμετοχών | 0 | 100 | 0 | | 0 | | 0 | | 0 | |
| 2. Έσοδα χρεογράφων | 0 | 100 | 0 | | 0 | | 0 | | 0 | |
| 3. Κέρδη πώλησης συμμετοχών & χρεογράφων | 0 | 100 | 0 | | 0 | | 0 | | 0 | |
| 4. Πιστωτικοί τόκοι και συναφή έσοδα | 99,787 | 100 | 104,795 | 105.02 | 41,589 | 41.68 | 51,568 | 51.68 | 41,488 | 41.58 |
| Μείον: 1. Διαφορές αποτίμησης συμμετοχών & χρεογράφων | 0 | 100 | 0 | | 0 | | 0 | | 0 | |
| 2. Έξοδα & ζημιές συμμετοχών & χρεογράφων | 0 | 100 | 0 | | 0 | | 0 | | 0 | |
| 3. Χρεωστικοί τόκοι και συναφή έξοδα | 2,005,285 | 100 | 2,817,699 | 140.51 | 1,183,271 | 59.01 | 736,275 | 36.72 | 1,420,038 | 70.81 |
| Ολικά αποτελέσματα εκμετάλλευσης | 18,247,658 | 100 | 20,871,957 | 114.38 | 21,268,648 | 116.56 | 10,384,416 | 56.91 | 7,341,121 | 40.23 |
| II. Έκτακτα αποτελέσματα | | | | | | | | | | |
| 1. Έκτακτα και ανόργανα έσοδα | 40,971 | 100 | 15,230 | 37.17 | 22,397 | 54.67 | 119,381 | 291.38 | 15,382 | 37.54 |
| 2. Έκτακτα κέρδη | 20,592 | 100 | 6,350 | 30.84 | 0 | 0.00 | 10,566 | 51.31 | 24 | 0.12 |
| 3. Έσοδα προηγούμενων χρήσεων | 3,000 | 100 | 2,368 | 78.94 | 0 | 0.00 | 2,708 | 90.26 | 2,426 | 80.85 |
| 4. Έσοδα από προβλέψεις προηγούμενων χρήσεων | 0 | 100 | 0 | | 0 | | 0 | | 73,498 | |
| Μείον: | | | | | | | | | 0 | |
| 1. Έκτακτα και ανόργανα έξοδα | 3,448 | 100 | 126,912 | 3681.14 | 19,506 | 565.77 | 42,192 | 1223.79 | 14,401 | 417.70 |
| 2. Έκτακτες ζημιές | 1,216,330 | 100 | 1,942,953 | 159.74 | 951,470 | 78.22 | 1,395,679 | 114.75 | 1,251,102 | 102.86 |
| 3. Έξοδα προηγούμενων χρήσεων | 4,059 | 100 | 17,110 | 421.54 | 19,012 | 468.39 | 34,389 | 847.26 | 21,064 | 518.96 |
| 4. Προβλέψεις για έκτακτους κινδύνους | 395,935 | 100 | 0 | 0.00 | 944,114 | 238.45 | 0 | 0.00 | 0 | 0.00 |
| Οργανικά και έκτακτα αποτελέσματα | 16,692,450 | 100 | 18,808,931 | 112.68 | 19,356,945 | 115.96 | 9,044,810 | 54.19 | 6,145,885 | 36.82 |
| ΜΕΙΟΝ: | | | | | | | | | | |
| Σύνολο αποσβέσεων πάγιων στοιχείων | 524,856 | 100 | 671,921 | 128.02 | 609,160 | 116.06 | 594,898 | 113.35 | 6,424,134 | 1223.98 |
| Μείον: οι από αυτές ενσωματωμένες στο λειτουργικό κόστος | 524,856 | 100 | 671,921 | 128.02 | 609,160 | 116.06 | 594,898 | 113.35 | 6,424,134 | 1223.98 |
| Καθαρά αποτελέσματα χρήσεως προ φόρων | 16,692,450 | 100 | 18,808,931 | 112.68 | 19,356,945 | 115.96 | 9,044,810 | 54.19 | 6,145,885 | 36.82 |

ΕΤΑΙΡΕΙΑ 8: ELPEN A.E.

**ΠΙΝΑΚΑΣ 8.1: ΙΣΟΛΟΓΙΣΜΟΣ ΣΕ ΚΑΘΕΤΗ ΜΟΡΦΗ
(ΠΟΣΑ ΣΕ ΕΥΡΩ)**

| | 2007 | 2008 | 2009 | 2010 | 2011 |
|---|------------------|------------------|-------------------|-------------------|-------------------|
| | Ποσό | Ποσό | Ποσό | Ποσό | Ποσό |
| ΕΝΕΡΓΗΤΙΚΟ | | | | | |
| Β. ΕΞΟΔΑ ΕΓΚΑΤΑΣΤΑΣΗΣ | | | | | |
| 1. Έξοδα ίδρυσης και πρώτης εγκατάστασης | 0 | 0 | 0 | 0 | 0 |
| 2. Συναλλαγματικές διαφορές για πάγια στοιχεία | 0 | 0 | 0 | 0 | 0 |
| 3. Τόκοι κατασκευαστικής περιόδου | 0 | 0 | 0 | 0 | 0 |
| 4. Λοιπά έξοδα εγκατάστασης | 365.509 | 255.170 | 457.602 | 569.367 | 650.617 |
| | 365.509 | 255.170 | 457.602 | 569.367 | 650.617 |
| Αποσβεσθέντα | 365.506 | 255.166 | 457.597 | 423.230 | 487.603 |
| Σύνολο εξόδων εγκατάστασης | 3 | 4 | 6 | 146.136 | 163.014 |
| Γ. ΠΑΓΙΟ ΕΝΕΡΓΗΤΙΚΟ | | | | | |
| I. Ασώματες ακινητοποιήσεις | | | | | |
| 1. Έξοδα ερευνών & ανάπτυξης | 0 | 0 | 0 | 0 | 0 |
| 2. Παραχωρήσεις & δικαιώματα βιομηχανικής ιδιοκτησίας | 72.230 | 72.330 | 322.330 | 587.330 | 587.330 |
| 3. Υπεραξία επιχείρησης | 0 | 0 | 0 | 0 | 0 |
| 4. Προκαταβολές κτήσεως ασωμάτων ακινητοποιήσεων | 0 | 0 | 0 | 0 | 0 |
| 5. Λοιπές ασώματες ακινητοποιήσεις | 0 | 0 | 0 | 0 | 0 |
| | 72.230 | 72.330 | 322.330 | 587.330 | 587.330 |
| Αποσβεσθείσες | 53.247 | 59.369 | 115.192 | 222.515 | 325.230 |
| | 18.983 | 12.960 | 207.138 | 364.815 | 262.100 |
| II. Ενσώματες ακινητοποιήσεις | | | | | |
| 1. Γήπεδα - Οικόπεδα | 1.702.455 | 1.838.975 | 5.046.931 | 5.046.931 | 5.046.931 |
| 2. Ορυχεία, μεταλλεία κ.λ.π. | 0 | 0 | 0 | 0 | 0 |
| 3. Κτίρια και τεχνικά έργα | 7.848.287 | 7.909.610 | 8.034.286 | 10.252.331 | 10.908.540 |
| 4. Μηχανήματα-τεχνικές εγκατ/σεις & λοιπός μχ/κος εξοπλισμός | 8.411.377 | 8.979.814 | 10.270.595 | 10.406.026 | 12.313.488 |
| 5. Μεταφορικά μέσα | 807.708 | 904.900 | 1.017.058 | 1.058.640 | 1.062.442 |
| 6. Έπιπλα και λοιπος εξοπλισμός | 2.713.455 | 2.240.921 | 2.865.977 | 3.355.811 | 3.887.396 |
| 7. Ακινητοποιήσεις υπό εκτέλεση & προκαταβολές | 11.296 | 270.521 | 1.170.353 | 1.116.638 | 8.157 |
| | 21.494.578 | 22.144.740 | 28.405.201 | 31.236.378 | 33.226.955 |
| Αποσβεσθείσες | 11.583.976 | 12.400.775 | 14.426.134 | 16.209.572 | 18.206.837 |
| | 9.910.603 | 9.743.966 | 13.979.067 | 15.026.806 | 15.020.118 |
| III. Συμμετοχές & άλλες μακροπρόθεσμες χρημ/κές απαιτήσεις | | | | | |
| 1. Συμμετοχές σε συνδεδεμένες επιχειρήσεις | 0 | 0 | 0 | 0 | 0 |
| 2. Συμμετοχές σε λοιπές επιχειρήσεις | 0 | 0 | 0 | 0 | 0 |
| 3. Μακροπρόθεσμες απαιτήσεις κατά συνδεδεμένων επιχειρήσεων | 0 | 0 | 0 | 0 | 0 |
| 4. Μακροπ/θεσμες απαιτήσεις κατά λοιπών συμμετοχικών επιχ/σεων | 0 | 0 | 0 | 0 | 0 |
| 5. Γραμμάτια εισπρακτέα μακροπρόθεσμης λήξεως | 0 | 0 | 0 | 0 | 0 |
| 6. Τίτλοι με χαρακτήρα ακινητοποιήσεων | 0 | 0 | 0 | 0 | 0 |
| 7. Λοιπές Μακροπρόθεσμες Απαιτήσεις | 19.296 | 19.296 | 22.095 | 22.095 | 22.095 |
| | 19.296 | 19.296 | 22.095 | 22.095 | 22.095 |
| Σύνολο πάγιου ενεργητικού (Γ+ΓII+ΓIII) | 9.948.882 | 9.776.222 | 14.208.300 | 15.413.716 | 15.304.313 |
| Δ. ΚΥΚΛΟΦΟΡΟΥΝ ΕΝΕΡΓΗΤΙΚΟ | | | | | |
| I. Αποθέματα | | | | | |
| 1. Εμπορεύματα | 581.654 | 386.219 | 457.216 | 461.608 | 874.609 |
| 2. Προϊόντα έτοιμα και ημιτελή - υποπροϊόντα & υπολείμματα | 7.272.076 | 5.976.200 | 8.411.314 | 7.599.449 | 8.065.692 |
| 3. Παραγωγή σε εξέλιξη | 3.497.398 | 2.422.717 | 2.122.119 | 1.689.850 | 1.768.040 |
| 4. Α' & Β' ύλες - αναλώσιμα υλικά-ανταλλακτικά & είδη συσκευασίας | 12.535.447 | 16.554.889 | 20.229.218 | 17.048.837 | 14.080.161 |
| 5. Προκαταβολές για αγορές αποθεμάτων | 939.750 | 10.982 | 44.652 | 2.441 | 198 |
| | 24.826.325 | 25.351.006 | 31.264.520 | 26.802.185 | 24.788.700 |

| | | | | | |
|--|--------------------|--------------------|--------------------|--------------------|--------------------|
| II. Απαιτήσεις | | | | | |
| 1. Πελάτες | 33.957.190 | 42.774.769 | 49.194.474 | 28.883.756 | 21.925.315 |
| 2α. Γραμμάτια εισπρακτέα | 0 | 0 | 0 | 0 | 0 |
| 2β. Επιταγές εισπρακτέες | 13.168.234 | 11.949.869 | 17.042.125 | 11.049.612 | 13.008.791 |
| 3α. Γραμμάτια σε καθυστέρηση | 0 | 0 | 0 | 0 | 0 |
| 3β. Επιταγές σε καθυστέρηση | 31.785 | 76.178 | 562.159 | 851.512 | 1.097.400 |
| 4. Κεφάλαιο εισπρακτέο σε επόμενη χρήση | 0 | 0 | 0 | 0 | 0 |
| 5. Βραχυπρόθεσμες απαιτήσεις κατά συνδεδεμένων επιχειρήσεων | 0 | 0 | 0 | 0 | 0 |
| 6. Βραχυπ/θεσμες απαιτήσεις κατά λοιπών συμμετοχικών επιχ/σεων | 0 | 0 | 0 | 0 | 0 |
| 7. Απαιτήσεις κατά οργάνων διοίκησης | 0 | 0 | 0 | 0 | 0 |
| 8. Δεσμευμένοι λογαριαμοί καταθέσεων | 850.000 | 850.000 | 0 | 0 | 0 |
| 9. Μακροπρόθεσμες απαιτήσεις εισπρακτέες στην επόμενη χρήση | 0 | 0 | 0 | 0 | 0 |
| 10. Επισφαλείς-επίδοκι πελάτες & χρεώστες | 0 | 0 | 0 | 0 | 0 |
| 11. Χρεώστες διάφοροι | 2.550.842 | 4.439.167 | 4.474.050 | 3.508.824 | 2.069.227 |
| 12. Λογαριασμοί διαχείρισης προκαταβολών και πιστώσεων | 156.513 | 226.965 | 265.988 | 255.409 | 253.724 |
| | 50.714.565 | 60.316.948 | 71.538.797 | 44.549.112 | 38.354.457 |
| III. Χρεόγραφα | | | | | |
| 1. Μετοχές | 77.479 | 76.446 | 79.020 | 79.020 | 79.020 |
| 2. Ομολογίες | 0 | 0 | 4.592.993 | 21.141.575 | 17.858.434 |
| 3. Λοιπά χρεόγραφα | 2.000.000 | 2.000.000 | 1.930.000 | 1.488.219 | 0 |
| 4. Ίδιες μετοχές | 0 | 0 | 0 | 0 | 0 |
| | 2.077.479 | 2.076.446 | 6.602.013 | 22.708.815 | 17.937.454 |
| IV. Διαθέσιμα | | | | | |
| 1. Ταμείο | 97.173 | 297.813 | 850.442 | 502.946 | 173.763 |
| 2. Ληγμένα τοκομερίδια εισπρακτέα | 0 | 0 | 0 | 0 | 0 |
| 3. Καταθέσεις όψεως και προθεσμίας | 17.642.877 | 31.203.961 | 34.491.224 | 24.083.846 | 31.355.294 |
| | 17.740.051 | 31.501.774 | 35.341.666 | 24.586.792 | 31.529.056 |
| Σύνολο κυκλοφορούντος ενεργητικού(ΔΙ+ΔΙΙ+ΔΙΙΙ+ΔΙΥ) | 95.358.419 | 119.246.174 | 144.746.996 | 118.646.904 | 112.609.667 |
| Ε. ΜΕΤΑΒΑΤΙΚΟΙ ΛΟΓΑΡΙΑΣΜΟΙ ΕΝΕΡΓΗΤΙΚΟΥ | | | | | |
| 1. Έξοδα επόμενων χρήσεων | 12.347 | 14.214 | 15.337 | 13.230 | 13.933 |
| 2. Έσοδα χρήσεως εισπρακτέα | 0 | 0 | 6.534 | 259.636 | 273.455 |
| 3. Λοιποί μεταβατικοί λογαριαμοί | 0 | 0 | 0 | 197.457 | 122.093 |
| Σύνολο μεταβατικών Λ/σμών ενεργητικού | 12.347 | 14.214 | 21.871 | 470.323 | 409.481 |
| ΓΕΝΙΚΟ ΣΥΝΟΛΟ ΕΝΕΡΓΗΤΙΚΟΥ (Β+Γ+Δ+Ε) | 105.319.651 | 129.036.614 | 158.977.173 | 134.677.079 | 128.486.475 |
| | | | | | |
| Γ. ΥΠΟΧΡΕΩΣΕΙΣ | | | | | |
| II. Βραχυπρόθεσμες Υποχρεώσεις | | | | | |
| 1. Προμηθευτές | 47.406.900 | 56.369.444 | 73.858.808 | 60.375.193 | 60.082.109 |
| 2α. Γραμμάτια πληρωτέα | 0 | 0 | 0 | 0 | 0 |
| 2β. Επιταγές πληρωτέες | 617.226 | 178.210 | 1.605.522 | 2.751.060 | 3.455.438 |
| 3. Τράπεζες λογαριαμός βραχυπρόθεσμων υποχρεώσεων | 0 | 0 | 0 | 0 | 0 |
| 4. Προκαταβολές πελατών | 36.416 | 55.235 | 28.053 | 36.336 | 47.270 |
| 5. Υποχρεώσεις από φόρους & τέλη | 5.148.793 | 8.223.752 | 8.211.794 | 4.778.818 | 1.849.276 |
| 6. Ασφαλιστικοί οργανισμοί | 1.209.646 | 1.518.980 | 1.838.433 | 1.768.004 | 1.655.391 |
| 7. Μακροπρόθεσμες υποχρεώσεις πληρωτέες στην επόμενη χρήση | 0 | 0 | 0 | 0 | 0 |
| 8. Υποχρεώσεις προς συνδεδεμένες επιχειρήσεις | 0 | 0 | 0 | 0 | 0 |
| 9. Υποχρεώσεις προς λοιπές συμμετοχικές επιχειρήσεις | 0 | 0 | 0 | 0 | 0 |
| 10. Μερίσματα πληρωτέα | 3.000.000 | 3.000.000 | 3.000.000 | 2.561.604 | 0 |
| 11. Πιστωτές διάφοροι | 2.710.885 | 3.372.941 | 4.059.987 | 3.478.347 | 1.942.058 |
| | 60.129.866 | 72.718.562 | 92.602.596 | 75.749.362 | 69.031.541 |
| ΣΥΝΟΛΟ ΚΑΘΑΡΟΥ ΕΝΕΡΓΗΤΙΚΟΥ | 45.189.785 | 56.318.052 | 66.374.577 | 58.927.717 | 59.454.934 |

| | | | | | |
|---|-------------------|-------------------|-------------------|-------------------|-------------------|
| I. Μακροπρόθεσμες Υποχρεώσεις | | | | | |
| 1. Ομολογιακά δάνεια | 0 | 0 | 0 | 0 | 0 |
| 2. Δάνεια τραπεζών | 0 | 0 | 0 | 0 | 0 |
| 3. Δάνεια ταμειωτηρίων | 0 | 0 | 0 | 0 | 0 |
| 4. Μακροπρόθεσμες υποχρεώσεις προς συνδεδεμένες επιχειρήσεις | 0 | 0 | 0 | 0 | 0 |
| 5. Μακροπ/σμες υποχρεώσεις προς λοιπές συμμετοχικές επιχ/σεις | 0 | 0 | 0 | 0 | 0 |
| 6. Τράπεζες λ/σμος μακροπ/σμων χρημ/σεων με εγγύηση γρ.εισ. | 0 | 0 | 0 | 0 | 0 |
| 7. Γραμμάτια πληρωτέα μακροπρόθεσμης λήξεως | 0 | 0 | 0 | 0 | 0 |
| 8. Λοιπές μακροπρόθεσμες υποχρεώσεις | 0 | 0 | 0 | 0 | 0 |
| | 0 | 0 | 0 | 0 | 0 |
| A. ΙΔΙΑ ΚΕΦΑΛΑΙΑ | | | | | |
| I. Κεφάλαιο Μετοχικό | | | | | |
| 1. Καταβλημένο | 30.000.000 | 30.000.000 | 30.000.000 | 30.136.520 | 30.136.520 |
| 2. Οφειλόμενο | 0 | 0 | 0 | 0 | 0 |
| 3. Αποσβεσμένο | 0 | 0 | 0 | 0 | 0 |
| | 30.000.000 | 30.000.000 | 30.000.000 | 30.136.520 | 30.136.520 |
| II. Διαφορά από έκδοση μετοχών υπέρ το άρτιο | 0 | 0 | 0 | 0 | 0 |
| | 0 | 0 | 0 | 0 | 0 |
| III. Διαφορές αναπροσαρμογής-επιχορηγήσεις επενδύσεων | | | | | |
| 1. Διαφορές από αναπροσαρμογή συμμετοχών & χρεογράφων | 0 | 0 | 0 | 0 | 0 |
| 2. Διαφορές από αναπροσαρμογή λοιπών περιουσιακών στοιχείων | 0 | 136.520 | 136.520 | 0 | 0 |
| 3. Επιχορηγήσεις επενδύσεων πάγιου ενεργητικού | 59.507 | 40.122 | 18.381 | 0 | 0 |
| | 59.507 | 176.642 | 154.901 | 0 | 0 |
| IV. Αποθεματικά Κεφάλαια | | | | | |
| 1. Τακτικό Αποθεματικό | 1.260.250 | 1.689.325 | 2.235.856 | 2.548.113 | 2.767.688 |
| 2. Αποθεματικά καταστατικού | 0 | 0 | 0 | 0 | 0 |
| 3. Ειδικά αποθεματικά | 0 | 0 | 0 | 0 | 0 |
| 4. Έκτακτα αποθεματικά | 251.143 | 251.143 | 261.108 | 261.108 | 261.108 |
| 5. Αφορολόγητα Αποθεματικά ειδικών διατάξεων | 3.281.638 | 3.951.754 | 3.951.754 | 3.989.836 | 3.989.836 |
| 6. Αποθεματικό για ίδιες μετοχές | 0 | 0 | 640.035 | 640.035 | 640.035 |
| | 4.793.030 | 5.892.221 | 7.088.753 | 7.439.093 | 7.658.667 |
| V. Αποτελέσματα εις νέο | | | | | |
| 1.Υπόλοιπο κερδών χρήσεως εις νέο | 2.194.614 | 3.328.925 | 3.415.516 | 85.804 | 2.869.116 |
| 2.Υπόλοιπο ζημιών χρήσεως εις νέο | 0 | 0 | 0 | 0 | 0 |
| 3.Υπόλοιπο ζημιών προηγούμενων χρήσεων | 0 | 0 | 0 | 0 | 0 |
| | 2.194.614 | 3.328.925 | 3.415.516 | 85.804 | 2.869.116 |
| Σύνολο Ιδίων κεφαλαίων (AI+AII+AIII+AIV+AV) | 37.047.151 | 39.397.788 | 40.659.169 | 37.661.417 | 40.664.303 |
| B. ΠΡΟΒΛΕΨΕΙΣ ΓΙΑ ΚΙΝΔΥΝΟΥΣ ΚΑΙ ΕΞΟΔΑ | | | | | |
| 1. Προβλέψεις για αποζημίωση προσωπικού | 1.535.862 | 5.505.581 | 6.283.894 | 7.057.444 | 7.784.509 |
| 2. Λοιπές Προβλέψεις | 6.580.149 | 11.372.318 | 19.409.254 | 14.191.653 | 10.901.107 |
| Σύνολο προβλέψεων για κινδύνους και έξοδα | 8.116.011 | 16.877.899 | 25.693.148 | 21.249.097 | 18.685.616 |
| Δ. ΜΕΤΑΒΑΤΙΚΟΙ ΛΟΓΑΡΙΑΣΜΟΙ ΠΑΘΗΤΙΚΟΥ | | | | | |
| 1. Έσοδα επόμενων χρήσεων | 0 | 0 | 0 | 0 | 0 |
| 2. Έξοδα χρήσεως δεδουλευμένα | 26.623 | 42.365 | 22.260 | 17.203 | 105.014 |
| 3. Λοιποί μεταβατικοί λογαριαμοί | 0 | 0 | 0 | 0 | 0 |
| Σύνολο μεταβατικών λ/σμών παθητικού | 26.623 | 42.365 | 22.260 | 17.203 | 105.014 |
| ΑΠΑΣΧΟΛΗΘΕΝΤΑ ΚΕΦΑΛΑΙΑ | 45.189.785 | 56.318.052 | 66.374.577 | 58.927.717 | 59.454.934 |
| B. ΠΡΟΒΛΕΨΕΙΣ ΓΙΑ ΚΙΝΔΥΝΟΥΣ ΚΑΙ ΕΞΟΔΑ | | | | | |
| 1. Προβλέψεις για αποζημίωση προσωπικού | 1.535.862 | 5.505.581 | 6.283.894 | 7.057.444 | 7.784.509 |
| 2. Λοιπές Προβλέψεις | 6.580.149 | 11.372.318 | 19.409.254 | 14.191.653 | 10.901.107 |
| Σύνολο προβλέψεων για κινδύνους και έξοδα | 8.116.011 | 16.877.899 | 25.693.148 | 21.249.097 | 18.685.616 |
| Δ. ΜΕΤΑΒΑΤΙΚΟΙ ΛΟΓΑΡΙΑΣΜΟΙ ΠΑΘΗΤΙΚΟΥ | | | | | |
| 1. Έσοδα επόμενων χρήσεων | 0 | 0 | 0 | 0 | 0 |
| 2. Έξοδα χρήσεως δεδουλευμένα | 26.623 | 42.365 | 22.260 | 17.203 | 105.014 |
| 3. Λοιποί μεταβατικοί λογαριαμοί | 0 | 0 | 0 | 0 | 0 |
| Σύνολο μεταβατικών λ/σμών παθητικού | 26.623 | 42.365 | 22.260 | 17.203 | 105.014 |
| ΑΠΑΣΧΟΛΗΘΕΝΤΑ ΚΕΦΑΛΑΙΑ | 45.189.785 | 56.318.052 | 66.374.577 | 58.927.717 | 59.454.934 |

ΠΙΝΑΚΑΣ 8.2: ΙΣΟΛΟΓΙΣΜΟΣ ΜΕ ΒΑΣΗ ΑΝΑΛΥΣΗ ΚΟΙΝΟΥ ΜΕΓΕΘΟΥΣ
(ΠΟΣΑ ΣΕ ΕΥΡΩ)

| | 2007 | 2008 | 2009 | 2010 | 2011 |
|---|-------------|-------------|-------------|--------------|--------------|
| | % | % | % | % | % |
| ΕΝΕΡΓΗΤΙΚΟ | | | | | |
| Β. ΕΞΟΔΑ ΕΓΚΑΤΑΣΤΑΣΗΣ | | | | | |
| 1. Έξοδα ίδρυσης και πρώτης εγκατάστασης | 0,00 | 0,00 | 0,00 | 0,00 | 0,00 |
| 2. Συναλλαγματικές διαφορές για πάγια στοιχεία | 0,00 | 0,00 | 0,00 | 0,00 | 0,00 |
| 3. Τόκοι κατασκευαστικής περιόδου | 0,00 | 0,00 | 0,00 | 0,00 | 0,00 |
| 4. Λοιπά έξοδα εγκατάστασης | 0,35 | 0,20 | 0,29 | 0,42 | 0,51 |
| | 0,35 | 0,20 | 0,29 | 0,42 | 0,51 |
| Αποσβεσθέντα | 0,35 | 0,20 | 0,29 | 0,31 | 0,38 |
| Σύνολο εξόδων εγκατάστασης | 0,00 | 0,00 | 0,00 | 0,11 | 0,13 |
| Γ. ΠΑΓΙΟ ΕΝΕΡΓΗΤΙΚΟ | | | | | |
| I. Ασώματες ακινητοποιήσεις | | | | | |
| 1. Έξοδα ερευνών & ανάπτυξης | 0,00 | 0,00 | 0,00 | 0,00 | 0,00 |
| 2. Παραχωρήσεις & δικαιώματα βιομηχανικής ιδιοκτησίας | 0,07 | 0,06 | 0,20 | 0,44 | 0,46 |
| 3. Υπεραξία επιχείρησης | 0,00 | 0,00 | 0,00 | 0,00 | 0,00 |
| 4. Προκαταβολές κτήσεως ασωμάτων ακινητοποιήσεων | 0,00 | 0,00 | 0,00 | 0,00 | 0,00 |
| 5. Λοιπές ασώματες ακινητοποιήσεις | 0,00 | 0,00 | 0,00 | 0,00 | 0,00 |
| | 0,07 | 0,06 | 0,20 | 0,44 | 0,46 |
| Αποσβεσθείσες | 0,05 | 0,05 | 0,07 | 0,17 | 0,25 |
| | 0,02 | 0,01 | 0,13 | 0,27 | 0,20 |
| II. Ενσώματες ακινητοποιήσεις | | | | | |
| 1. Γήπεδα - Οικόπεδα | 1,62 | 1,43 | 3,17 | 3,75 | 3,93 |
| 2. Ορυχεία, μεταλλεία κ.λ.π. | 0,00 | 0,00 | 0,00 | 0,00 | 0,00 |
| 3. Κτίρια και τεχνικά έργα | 7,45 | 6,13 | 5,05 | 7,61 | 8,49 |
| 4. Μηχανήματα-τεχνικές εγκατ/σεις & λοιπός μηχ/κος εξοπλισμός | 7,99 | 6,96 | 6,46 | 7,73 | 9,58 |
| 5. Μεταφορικά μέσα | 0,77 | 0,70 | 0,64 | 0,79 | 0,83 |
| 6. Έπιπλα και λοιπος εξοπλισμός | 2,58 | 1,74 | 1,80 | 2,49 | 3,03 |
| 7. Ακινητοποιήσεις υπό εκτέλεση & προκαταβολές | 0,01 | 0,21 | 0,74 | 0,83 | 0,01 |
| | 20,41 | 17,16 | 17,87 | 23,19 | 25,86 |
| Αποσβεσθείσες | 11,00 | 9,61 | 9,07 | 12,04 | 14,17 |
| | 9,41 | 7,55 | 8,79 | 11,16 | 11,69 |
| III. Συμμετοχές & άλλες μακροπρόθεσμες χρημ/κές απαιτήσεις | | | | | |
| 1. Συμμετοχές σε συνδεδεμένες επιχειρήσεις | 0,00 | 0,00 | 0,00 | 0,00 | 0,00 |
| 2. Συμμετοχές σε λοιπές επιχειρήσεις | 0,00 | 0,00 | 0,00 | 0,00 | 0,00 |
| 3. Μακροπρόθεσμες απαιτήσεις κατά συνδεδεμένων επιχειρήσεων | 0,00 | 0,00 | 0,00 | 0,00 | 0,00 |
| 4. Μακροπ/θεσμες απαιτήσεις κατά λοιπών συμμετοχικών επιχ/σεων | 0,00 | 0,00 | 0,00 | 0,00 | 0,00 |
| 5. Γραμμάτια εισπρακτέα μακροπρόθεσμης λήξεως | 0,00 | 0,00 | 0,00 | 0,00 | 0,00 |
| 6. Τίτλοι με χαρακτήρα ακινητοποιήσεων | 0,00 | 0,00 | 0,00 | 0,00 | 0,00 |
| 7. Λοιπές Μακροπρόθεσμες Απαιτήσεις | 0,02 | 0,01 | 0,01 | 0,02 | 0,02 |
| | 0,02 | 0,01 | 0,01 | 0,02 | 0,02 |
| Σύνολο πάγιου ενεργητικού (ΓI+ΓII+ΓIII) | 9,45 | 7,58 | 8,94 | 11,17 | 11,71 |
| Δ. ΚΥΚΛΟΦΟΡΟΥΝ ΕΝΕΡΓΗΤΙΚΟ | | | | | |
| I. Αποθέματα | | | | | |
| 1. Εμπορεύματα | 0,55 | 0,30 | 0,29 | 0,34 | 0,68 |
| 2. Προϊόντα έτοιμα και ημιτελή - υποπροϊόντα & υπολείμματα | 6,90 | 4,63 | 5,29 | 5,64 | 6,28 |
| 3. Παραγωγή σε εξέλιξη | 3,32 | 1,88 | 1,33 | 1,25 | 1,38 |
| 4. Α' & Β' ύλες - αναλώσιμα υλικά-ανταλλακτικά & είδη συσκευασίας | 11,90 | 12,83 | 12,72 | 12,66 | 10,96 |
| 5. Προκαταβολές για αγορές αποθεμάτων | 0,89 | 0,01 | 0,03 | 0,00 | 0,00 |
| | 23,57 | 19,65 | 19,67 | 19,90 | 19,29 |

| | | | | | |
|--|--------------|--------------|--------------|--------------|--------------|
| II. Απαιτήσεις | | | | | |
| 1. Πελάτες | 32,24 | 33,15 | 30,94 | 21,45 | 17,06 |
| 2α. Γραμμάτια εισπρακτέα | 0,00 | 0,00 | 0,00 | 0,00 | 0,00 |
| 2β. Επιταγές εισπρακτέες | 12,50 | 9,26 | 10,72 | 8,20 | 10,12 |
| 3α. Γραμμάτια σε καθυστέρηση | 0,00 | 0,00 | 0,00 | 0,00 | 0,00 |
| 3β. Επιταγές σε καθυστέρηση | 0,03 | 0,06 | 0,35 | 0,63 | 0,85 |
| 4. Κεφάλαιο εισπρακτέο σε επόμενη χρήση | 0,00 | 0,00 | 0,00 | 0,00 | 0,00 |
| 5. Βραχυπρόθεσμες απαιτήσεις κατά συνδεδεμένων επιχειρήσεων | 0,00 | 0,00 | 0,00 | 0,00 | 0,00 |
| 6. Βραχυπ/θεσμες απαιτήσεις κατά λοιπών συμμετοχικών επιχ/σεων | 0,00 | 0,00 | 0,00 | 0,00 | 0,00 |
| 7. Απαιτήσεις κατά οργάνων διοίκησης | 0,00 | 0,00 | 0,00 | 0,00 | 0,00 |
| 8. Δεσμευμένοι λογαριαμοί καταθέσεων | 0,81 | 0,66 | 0,00 | 0,00 | 0,00 |
| 9. Μακροπρόθεσμες απαιτήσεις εισπρακτέες στην επόμενη χρήση | 0,00 | 0,00 | 0,00 | 0,00 | 0,00 |
| 10. Επισφαλείς-επίδικοι πελάτες & χρεώστες | 0,00 | 0,00 | 0,00 | 0,00 | 0,00 |
| 11. Χρεώστες διάφοροι | 2,42 | 3,44 | 2,81 | 2,61 | 1,61 |
| 12. Λογαριασμοί διαχείρισης προκαταβολών και πιστώσεων | 0,15 | 0,18 | 0,17 | 0,19 | 0,20 |
| | 48,15 | 46,74 | 45,00 | 33,08 | 29,85 |
| III. Χρεόγραφα | | | | | |
| 1. Μετοχές | 0,07 | 0,06 | 0,05 | 0,06 | 0,06 |
| 2. Ομολογίες | 0,00 | 0,00 | 2,89 | 15,70 | 13,90 |
| 3. Λοιπά χρεόγραφα | 1,90 | 1,55 | 1,21 | 1,11 | 0,00 |
| 4. Ίδιες μετοχές | 0,00 | 0,00 | 0,00 | 0,00 | 0,00 |
| | 1,97 | 1,61 | 4,15 | 16,86 | 13,96 |
| IV. Διαθέσιμα | | | | | |
| 1. Ταμείο | 0,09 | 0,23 | 0,53 | 0,37 | 0,14 |
| 2. Ληγμένα τοκομερίδια εισπρακτέα | 0,00 | 0,00 | 0,00 | 0,00 | 0,00 |
| 3. Καταθέσεις όψεως και προθεσμίας | 16,75 | 24,18 | 21,70 | 17,88 | 24,40 |
| | 16,84 | 24,41 | 22,23 | 18,26 | 24,54 |
| Σύνολο κυκλοφορούντος ενεργητικού(ΔI+ΔII+ΔIII+ΔIV) | 90,54 | 92,41 | 91,05 | 88,10 | 87,64 |
| E. ΜΕΤΑΒΑΤΙΚΟΙ ΛΟΓΑΡΙΑΣΜΟΙ ΕΝΕΡΓΗΤΙΚΟΥ | | | | | |
| 1. Έσοδα επόμενων χρήσεων | 0,01 | 0,01 | 0,01 | 0,01 | 0,01 |
| 2. Έσοδα χρήσεως εισπρακτέα | 0,00 | 0,00 | 0,00 | 0,19 | 0,21 |
| 3. Λοιποί μεταβατικοί λογαριαμοί | 0,00 | 0,00 | 0,00 | 0,15 | 0,10 |
| Σύνολο μεταβατικών λ/σμών ενεργητικού | 0,01 | 0,01 | 0,01 | 0,35 | 0,32 |
| ΓΕΝΙΚΟ ΣΥΝΟΛΟ ΕΝΕΡΓΗΤΙΚΟΥ (B+Γ+Δ+E) | 100 | 100 | 100 | 100 | 100 |
| Γ. ΥΠΟΧΡΕΩΣΕΙΣ | | | | | |
| II. Βραχυπρόθεσμες Υποχρεώσεις | | | | | |
| 1. Προμηθευτές | 45,01 | 43,68 | 46,46 | 44,83 | 46,76 |
| 2α. Γραμμάτια πληρωτέα | 0,00 | 0,00 | 0,00 | 0,00 | 0,00 |
| 2β. Επιταγές πληρωτέες | 0,59 | 0,14 | 1,01 | 2,04 | 2,69 |
| 3. Τράπεζες λογαριαμός βραχυπρόθεσμων υποχρεώσεων | 0,00 | 0,00 | 0,00 | 0,00 | 0,00 |
| 4. Προκαταβολές πελατών | 0,03 | 0,04 | 0,02 | 0,03 | 0,04 |
| 5. Υποχρεώσεις από φόρους & τέλη | 4,89 | 6,37 | 5,17 | 3,55 | 1,44 |
| 6. Ασφαλιστικοί οργανισμοί | 1,15 | 1,18 | 1,16 | 1,31 | 1,29 |
| 7. Μακροπρόθεσμες υποχρεώσεις πληρωτέες στην επόμενη χρήση | 0,00 | 0,00 | 0,00 | 0,00 | 0,00 |
| 8. Υποχρεώσεις προς συνδεδεμένες επιχειρήσεις | 0,00 | 0,00 | 0,00 | 0,00 | 0,00 |
| 9. Υποχρεώσεις προς λοιπές συμμετοχικές επιχειρήσεις | 0,00 | 0,00 | 0,00 | 0,00 | 0,00 |
| 10. Μερίσματα πληρωτέα | 2,85 | 2,32 | 1,89 | 1,90 | 0,00 |
| 11. Πιστωτές διάφοροι | 2,57 | 2,61 | 2,55 | 2,58 | 1,51 |
| | 57,09 | 56,35 | 58,25 | 56,25 | 53,73 |
| ΣΥΝΟΛΟ ΚΑΘΑΡΟΥ ΕΝΕΡΓΗΤΙΚΟΥ | | | | | |

| | | | | | |
|---|--------------|--------------|--------------|--------------|--------------|
| I. Μακροπρόθεσμες Υποχρεώσεις | | | | | |
| 1. Ομολογιακά δάνεια | 0,00 | 0,00 | 0,00 | 0,00 | 0,00 |
| 2. Δάνεια τραπεζών | 0,00 | 0,00 | 0,00 | 0,00 | 0,00 |
| 3. Δάνεια ταμειωτηρίων | 0,00 | 0,00 | 0,00 | 0,00 | 0,00 |
| 4. Μακροπρόθεσμες υποχρεώσεις προς συνδεδεμένες επιχειρήσεις | 0,00 | 0,00 | 0,00 | 0,00 | 0,00 |
| 5. Μακροπ/σμες υποχρεώσεις προς λοιπές συμμετοχικές επιχ/σεις | 0,00 | 0,00 | 0,00 | 0,00 | 0,00 |
| 6. Τράπεζες λ/σμος μακροπ/σμων χρημ/σεων με εγγύηση γρ.εισ. | 0,00 | 0,00 | 0,00 | 0,00 | 0,00 |
| 7. Γραμμάτια πληρωτέα μακροπρόθεσμης λήξεως | 0,00 | 0,00 | 0,00 | 0,00 | 0,00 |
| 8. Λοιπές μακροπρόθεσμες υποχρεώσεις | 0,00 | 0,00 | 0,00 | 0,00 | 0,00 |
| | 0,00 | 0,00 | 0,00 | 0,00 | 0,00 |
| A. ΙΔΙΑ ΚΕΦΑΛΑΙΑ | | | | | |
| I. Κεφάλαιο Μετοχικό | | | | | |
| 1. Καταβλημένο | 28,48 | 23,25 | 18,87 | 22,38 | 23,46 |
| 2. Οφειλόμενο | 0,00 | 0,00 | 0,00 | 0,00 | 0,00 |
| 3. Αποσβεσμένο | 0,00 | 0,00 | 0,00 | 0,00 | 0,00 |
| | 28,48 | 23,25 | 18,87 | 22,38 | 23,46 |
| II. Διαφορά από έκδοση μετοχών υπέρ το άρτιο | 0,00 | 0,00 | 0,00 | 0,00 | 0,00 |
| | 0,00 | 0,00 | 0,00 | 0,00 | 0,00 |
| III. Διαφορές αναπροσαρμογής-επιχορηγήσεις επενδύσεων | | | | | |
| 1. Διαφορές από αναπροσαρμογή συμμετοχών & χρεογράφων | 0,00 | 0,00 | 0,00 | 0,00 | 0,00 |
| 2. Διαφορές από αναπροσαρμογή λοιπών περιουσιακών στοιχείων | 0,00 | 0,11 | 0,09 | 0,00 | 0,00 |
| 3. Επιχορηγήσεις επενδύσεων πάγιου ενεργητικού | 0,06 | 0,03 | 0,01 | 0,00 | 0,00 |
| | 0,06 | 0,14 | 0,10 | 0,00 | 0,00 |
| IV. Αποθεματικά Κεφάλαια | | | | | |
| 1. Τακτικό Αποθεματικό | 1,20 | 1,31 | 1,41 | 1,89 | 2,15 |
| 2. Αποθεματικά καταστατικού | 0,00 | 0,00 | 0,00 | 0,00 | 0,00 |
| 3. Ειδικά αποθεματικά | 0,00 | 0,00 | 0,00 | 0,00 | 0,00 |
| 4. Έκτακτα αποθεματικά | 0,24 | 0,19 | 0,16 | 0,19 | 0,20 |
| 5. Αφορολόγητα Αποθεματικά ειδικών διατάξεων | 3,12 | 3,06 | 2,49 | 2,96 | 3,11 |
| 6. Αποθεματικό για ίδιες μετοχές | 0,00 | 0,00 | 0,40 | 0,48 | 0,50 |
| | 4,55 | 4,57 | 4,46 | 5,52 | 5,96 |
| V. Αποτελέσματα εις νέο | | | | | |
| 1. Υπόλοιπο κερδών χρήσεως εις νέο | 2,08 | 2,58 | 2,15 | 0,06 | 2,23 |
| 2. Υπόλοιπο ζημιών χρήσεως εις νέο | 0,00 | 0,00 | 0,00 | 0,00 | 0,00 |
| 3. Υπόλοιπο ζημιών προηγούμενων χρήσεων | 0,00 | 0,00 | 0,00 | 0,00 | 0,00 |
| | 2,08 | 2,58 | 2,15 | 0,06 | 2,23 |
| Σύνολο Ιδίων κεφαλαίων (AI+AII+AIII+AIV+AV) | 35,18 | 30,53 | 25,58 | 27,96 | 31,65 |
| B. ΠΡΟΒΛΕΨΕΙΣ ΓΙΑ ΚΙΝΔΥΝΟΥΣ ΚΑΙ ΕΞΟΔΑ | | | | | |
| 1. Προβλέψεις για αποζημίωση προσωπικού | 1,46 | 4,27 | 3,95 | 5,24 | 6,06 |
| 2. Λοιπές Προβλέψεις | 6,25 | 8,81 | 12,21 | 10,54 | 8,48 |
| Σύνολο προβλέψεων για κινδύνους και έξοδα | 7,71 | 13,08 | 16,16 | 15,78 | 14,54 |
| Δ. ΜΕΤΑΒΑΤΙΚΟΙ ΛΟΓΑΡΙΑΣΜΟΙ ΠΑΘΗΤΙΚΟΥ | | | | | |
| 1. Έσοδα επόμενων χρήσεων | 0,00 | 0,00 | 0,00 | 0,00 | 0 |
| 2. Έξοδα χρήσεως δεδουλευμένα | 0,03 | 0,03 | 0,01 | 0,01 | 0,08 |
| 3. Λοιποί μεταβατικοί λογαριαμοί | 0,00 | 0,00 | 0,00 | 0,00 | 0,00 |
| Σύνολο μεταβατικών λ/σμών παθητικού | 0,03 | 0,03 | 0,01 | 0,01 | 0,08 |
| ΑΠΑΣΧΟΛΗΘΕΝΤΑ ΚΕΦΑΛΑΙΑ | 100 | 100 | 100 | 100 | 100 |

ΠΙΝΑΚΑΣ 8.3: ΙΣΟΛΟΓΙΣΜΟΣ ΜΕ ΒΑΣΗ ΑΝΑΛΥΣΗ ΔΕΙΚΤΩΝ ΜΕ ΕΤΟΣ ΒΑΣΗΣ ΤΟ 2007 (ΠΟΣΑ ΣΕ ΕΥΡΩ)

| | 2007 | | 2008 | | 2009 | | 2010 | | 2011 | |
|---|------------------|------------|------------------|---------------|-------------------|---------------|-------------------|-------------------|-------------------|-------------------|
| | Ποσό | % | Ποσό | % | Ποσό | % | Ποσό | % | Ποσό | % |
| ΕΝΕΡΓΗΤΙΚΟ | | | | | | | | | | |
| Β. ΕΞΟΔΑ ΕΓΚΑΤΑΣΤΑΣΗΣ | | | | | | | | | | |
| 1. Έξοδα ίδρυσης και πρώτης εγκατάστασης | 0 | 100 | 0 | | 0 | | 0 | | 0 | |
| 2. Συναλλαγματικές διαφορές για πάγια στοιχεία | 0 | 100 | 0 | | 0 | | 0 | | 0 | |
| 3. Τόκοι κατασκευαστικής περιόδου | 0 | 100 | 0 | | 0 | | 0 | | 0 | |
| 4. Λοιπά έξοδα εγκατάστασης | 365,509 | 100 | 255,170 | 69.81 | 457,602 | 125.20 | 569,367 | 155.77 | 650,617 | 178.00 |
| | 365,509 | 100 | 255,170 | 69.81 | 457,602 | 125.20 | 569,367 | 155.77 | 650,617 | 178.00 |
| Αποσβεσθέντα | 365,506 | 100 | 255,166 | 69.81 | 457,597 | 125.20 | 423,230 | 115.79 | 487,603 | 133.40 |
| Σύνολο εξόδων εγκατάστασης | 3 | 100 | 4 | 110.82 | 6 | 163.16 | 146,136 | 4272992.69 | 163,014 | 4766476.90 |
| Γ. ΠΑΓΙΟ ΕΝΕΡΓΗΤΙΚΟ | | | | | | | | | | |
| I. Ανώματες ακινητοποιήσεις | | | | | | | | | | |
| 1. Έξοδα ερευνών & ανάπτυξης | 0 | 100 | 0 | | 0 | | 0 | | 0 | |
| 2. Παραχωρήσεις & δικαιώματα βιομηχανικής ιδιοκτησίας | 72,230 | 100 | 72,330 | 100.14 | 322,330 | 446.26 | 587,330 | 813.14 | 587,330 | 813.14 |
| 3. Υπεραξία επιχείρησης | 0 | 100 | 0 | | 0 | | 0 | | 0 | |
| 4. Προκαταβολές κτήσεως ασωμάτων ακινητοποιήσεων | 0 | 100 | 0 | | 0 | | 0 | | 0 | |
| 5. Λοιπές ανώματες ακινητοποιήσεις | 0 | 100 | 0 | | 0 | | 0 | | 0 | |
| | 72,230 | 100 | 72,330 | 100.14 | 322,330 | 446.26 | 587,330 | 813.14 | 587,330 | 813.14 |
| Αποσβεσθείσες | 53,247 | 100 | 59,369 | 111.50 | 115,192 | 216.34 | 222,515 | 417.89 | 325,230 | 610.80 |
| | 18,983 | 100 | 12,960 | 68.27 | 207,138 | 1091.17 | 364,815 | 1921.78 | 262,100 | 1380.70 |
| II. Ενσώματες ακινητοποιήσεις | | | | | | | | | | |
| 1. Γήπεδα - Οικόπεδα | 1,702,455 | 100 | 1,838,975 | 108.02 | 5,046,931 | 296.45 | 5,046,931 | 296.45 | 5,046,931 | 296.45 |
| 2. Ορυχεία, μεταλλεία κ.λ.π. | 0 | 100 | 0 | | 0 | | 0 | | 0 | |
| 3. Κτίρια και τεχνικά έργα | 7,848,287 | 100 | 7,909,610 | 100.78 | 8,034,286 | 102.37 | 10,252,331 | 130.63 | 10,908,540 | 138.99 |
| 4. Μηχανήματα-τεχνικές εγκατ/σεις & λοιπός μηχ/κος εξοπλισμός | 8,411,377 | 100 | 8,979,814 | 106.76 | 10,270,595 | 122.10 | 10,406,026 | 123.71 | 12,313,488 | 146.39 |
| 5. Μεταφορικά μέσα | 807,708 | 100 | 904,900 | 112.03 | 1,017,058 | 125.92 | 1,058,640 | 131.07 | 1,062,442 | 131.54 |
| 6. Έπιπλα και λοιπός εξοπλισμός | 2,713,455 | 100 | 2,240,921 | 82.59 | 2,865,977 | 105.62 | 3,355,811 | 123.67 | 3,887,396 | 143.26 |
| 7. Ακινήτοποιήσεις υπό εκτέλεση & προκαταβολές | 11,296 | 100 | 270,521 | 2394.77 | 1,170,353 | 10360.47 | 1,116,638 | 9884.96 | 8,157 | 72.21 |
| | 21,494,578 | 100 | 22,144,740 | 103.02 | 28,405,201 | 132.15 | 31,236,378 | 145.32 | 33,226,955 | 154.58 |
| Αποσβεσθείσες | 11,583,976 | 100 | 12,400,775 | 107.05 | 14,426,134 | 124.54 | 16,209,572 | 139.93 | 18,206,837 | 157.17 |
| | 9,910,603 | 100 | 9,743,966 | 98.32 | 13,979,067 | 141.05 | 15,026,806 | 151.62 | 15,020,118 | 151.56 |
| III. Συμμετοχές & άλλες μακροπρόθεσμες χρημ/κές απαιτήσεις | | | | | | | | | | |
| 1. Συμμετοχές σε συνδεδεμένες επιχειρήσεις | 0 | 100 | 0 | | 0 | | 0 | | 0 | |
| 2. Συμμετοχές σε λοιπές επιχειρήσεις | 0 | 100 | 0 | | 0 | | 0 | | 0 | |
| 3. Μακροπρόθεσμες απαιτήσεις κατά συνδεδεμένων επιχειρήσεων | 0 | 100 | 0 | | 0 | | 0 | | 0 | |
| 4. Μακροπ/θεσμες απαιτήσεις κατά λοιπών συμμετοχικών επιχ/σεων | 0 | 100 | 0 | | 0 | | 0 | | 0 | |
| 5. Γραμμάτια εισπρακτέα μακροπρόθεσμης λήξεως | 0 | 100 | 0 | | 0 | | 0 | | 0 | |
| 6. Τίτλοι με χαρακτήρα ακινητοποιήσεων | 0 | 100 | 0 | | 0 | | 0 | | 0 | |
| 7. Λοιπές Μακροπρόθεσμες Απαιτήσεις | 19,296 | 100 | 19,296 | 100 | 22,095 | 114.51 | 22,095 | 114.51 | 22,095 | 114.51 |
| | 19,296 | 100 | 19,296 | 100 | 22,095 | 114.51 | 22,095 | 114.51 | 22,095 | 114.51 |
| Σύνολο πάγιου ενεργητικού (Γ+Π+ΓΙΙΙ) | 9,948,882 | 100 | 9,776,222 | 98.26 | 14,208,300 | 142.81 | 15,413,716 | 154.93 | 15,304,313 | 153.83 |

| | | | | | | | | | | |
|---|--------------------|------------|--------------------|---------------|--------------------|---------------|--------------------|----------------|--------------------|----------------|
| Δ. ΚΥΚΛΟΦΟΡΟΥΝ | | | | | | | | | | |
| ΕΝΕΡΓΗΤΙΚΟ | | | | | | | | | | |
| I. Αποθέματα | | | | | | | | | | |
| 1. Εμπορεύματα | 581.654 | 100 | 386.219 | 66,40 | 457.216 | 78,61 | 461.608 | 79,36 | 874.609 | 150,37 |
| 2. Προϊόντα έτοιμα και ημιτελή υποπροϊόντα & υπολείμματα | 7.272.076 | 100 | 5.976.200 | 82,18 | 8.411.314 | 115,67 | 7.599.449 | 104,50 | 8.065.692 | 110,91 |
| 3. Παραγωγή σε εξέλιξη | 3.497.398 | 100 | 2.422.717 | 69,27 | 2.122.119 | 60,68 | 1.689.850 | 48,32 | 1.768.040 | 50,55 |
| 4. Α' & Β' ύλης - αναλώσιμα υλικά-ανταλλακτικά & είδη συσκευασίας | 12.535.447 | 100 | 16.554.889 | 132,06 | 20.229.218 | 161,38 | 17.048.837 | 136,01 | 14.080.161 | 112,32 |
| 5. Προκαταβολές για αγορές αποθεμάτων | 939.750 | 100 | 10.982 | 1,17 | 44.652 | 4,75 | 2.441 | 0,26 | 198 | 0,02 |
| | 24.826.325 | 100 | 25.351.006 | 102,11 | 31.264.520 | 125,93 | 26.802.185 | 107,96 | 24.788.700 | 99,85 |
| II. Απαιτήσεις | | | | | | | | | | |
| 1. Πελάτες | 33.957.190 | 100 | 42.774.769 | 125,97 | 49.194.474 | 144,87 | 28.883.756 | 85,06 | 21.925.315 | 64,57 |
| 2α. Γραμμάτια εισπρακτέα | 0 | 100 | 0 | 0 | 0 | 0 | 0 | 0 | 0 | 0 |
| 2β. Επιταγές εισπρακτέες | 13.168.234 | 100 | 11.949.869 | 90,75 | 17.042.125 | 129,42 | 11.049.612 | 83,91 | 13.008.791 | 98,79 |
| 3α. Γραμμάτια σε καθυστέρηση | 0 | 100 | 0 | 0 | 0 | 0 | 0 | 0 | 0 | 0 |
| 3β. Επιταγές σε καθυστέρηση | 31.785 | 100 | 76.178 | 239,66 | 562.159 | 1768,61 | 851.512 | 2678,94 | 1.097.400 | 3452,53 |
| 4. Κεφάλαιο εισπρακτέο σε επόμενη χρήση | 0 | 100 | 0 | 0 | 0 | 0,00 | 0 | 0,00 | 0 | 0 |
| 5. Βραχυπρόθεσμες απαιτήσεις κατά συνδεμένων επιχειρήσεων | 0 | 100 | 0 | 0 | 0 | 0 | 0 | 0 | 0 | 0 |
| 6. Βραχυπ/θεσμες απαιτήσεις κατά λοιπών συμμετοχικών επιχ/σεων | 0 | 100 | 0 | 0 | 0 | 0 | 0 | 0 | 0 | 0 |
| 7. Απαιτήσεις κατά οργάνων διοίκησης | 0 | 100 | 0 | 0 | 0 | 0 | 0 | 0 | 0 | 0 |
| 8. Δεσμευμένοι λογαριαμοί καταθέσεων | 850.000 | 100 | 850.000 | 100,00 | 0 | 0,00 | 0 | 0,00 | 0 | 0,00 |
| 9. Μακροπρόθεσμες απαιτήσεις εισπρακτέες στην επόμενη χρήση | 0 | 100 | 0 | 0 | 0 | 0 | 0 | 0 | 0 | 0 |
| 10. Επισφαλείς-επίδοκοι πελάτες & χρεώστες | 0 | 100 | 0 | 0 | 0 | 0 | 0 | 0 | 0 | 0 |
| 11. Χρεώστες διάφοροι | 2.550.842 | 100 | 4.439.167 | 174,03 | 4.474.050 | 175,40 | 3.508.824 | 137,56 | 2.069.227 | 81,12 |
| 12. Λογαριασμοί διαχειρήσεως προκαταβολών και πιστώσεων | 156.513 | 100 | 226.965 | 145,01 | 265.988 | 169,95 | 255.409 | 163,19 | 253.724 | 162,11 |
| | 50.714.565 | 100 | 60.316.948 | 118,93 | 71.538.797 | 141,06 | 44.549.112 | 87,84 | 38.354.457 | 75,63 |
| III. Χρεόγραφα | | | | | | | | | | |
| 1. Μετοχές | 77.479 | 100 | 76.446 | 98,67 | 79.020 | 101,99 | 79.020 | 101,99 | 79.020 | 101,99 |
| 2. Ομολογίες | 0 | 100 | 0 | 0 | 4.592.993 | 21.141.575 | 21.141.575 | 17.858.434 | 0 | 0,00 |
| 3. Λοιπά χρεόγραφα | 2.000.000 | 100 | 2.000.000 | 100,00 | 1.930.000 | 96,50 | 1.488.219 | 74,41 | 0 | 0,00 |
| 4. Ίδιες μετοχές | 0 | 100 | 0 | 0 | 0 | 0 | 0 | 0 | 0 | 0 |
| | 2.077.479 | 100 | 2.076.446 | 99,95 | 6.602.013 | 317,79 | 22.708.815 | 1093,09 | 17.937.454 | 863,42 |
| IV. Διαθέσιμα | | | | | | | | | | |
| 1. Ταμείο | 97.173 | 100 | 297.813 | 306,48 | 850.442 | 875,18 | 502.946 | 517,58 | 173.763 | 178,82 |
| 2. Ληγμένα τοκομερίδια εισπρακτέα | 0 | 100 | 0 | 0 | 0 | 0 | 0 | 0 | 0 | 0 |
| 3. Καταθέσεις όψεως και προθεσμίας | 17.642.877 | 100 | 31.203.961 | 176,86 | 34.491.224 | 195,50 | 24.083.846 | 136,51 | 31.355.294 | 177,72 |
| | 17.740.051 | 100 | 31.501.774 | 177,57 | 35.341.666 | 199,22 | 24.586.792 | 138,59 | 31.529.056 | 177,73 |
| Σύνολο κυκλοφορούντος ενεργητικού (ΔI+ΔII+ΔIII+ΔIV) | 95.358.419 | 100 | 119.246.174 | 125,05 | 144.746.996 | 151,79 | 118.646.904 | 124,42 | 112.609.667 | 118,09 |
| Ε. ΜΕΤΑΒΑΤΙΚΟΙ ΛΟΓΑΡΙΑΣΜΟΙ ΕΝΕΡΓΗΤΙΚΟΥ | | | | | | | | | | |
| 1. Έξοδα επόμενων χρήσεων | 12.347 | 100 | 14.214 | 115,12 | 15.337 | 124,22 | 13.230 | 107,15 | 13.933 | 112,84 |
| 2. Έσοδα χρήσεως εισπρακτέα | 0 | 100 | 0 | 0 | 6.534 | 259.636 | 259.636 | 273.455 | 0 | 0,00 |
| 3. Λοιποί μεταβατικοί λογαριαμοί | 0 | 100 | 0 | 0 | 0 | 197.457 | 197.457 | 122.093 | 0 | 0,00 |
| Σύνολο μεταβατικών Λ/σμών ενεργητικού | 12.347 | 100 | 14.214 | 115,12 | 21.871 | 177,14 | 470.323 | 3809,21 | 409.481 | 3316,44 |
| ΓΕΝΙΚΟ ΣΥΝΟΛΟ ΕΝΕΡΓΗΤΙΚΟΥ (B+Γ+Δ+Ε) | 105.319.651 | 100 | 129.036.614 | 122,52 | 158.977.173 | 150,95 | 134.677.079 | 127,87 | 128.486.475 | 122,00 |
| Γ. ΥΠΟΧΡΕΩΣΕΙΣ | | | | | | | | | | |
| II. Βραχυπρόθεσμες Υποχρεώσεις | | | | | | | | | | |
| 1. Προμηθευτές | 47.406.900 | 100 | 56.369.444 | 118,91 | 73.858.808 | 155,80 | 60.375.193 | 127,36 | 60.082.109 | 126,74 |
| 2α. Γραμμάτια πληρωτέα | 0 | 100 | 0 | 0 | 0 | 0 | 0 | 0 | 0 | 0 |
| 2β. Επιταγές πληρωτέες | 617.226 | 100 | 178.210 | 28,87 | 1.605.522 | 260,12 | 2.751.060 | 445,71 | 3.455.438 | 559,83 |
| 3. Τράπεζες λογαριασμός βραχυπρόθεσμων υποχρεώσεων | 0 | 100 | 0 | 0 | 0 | 0 | 0 | 0 | 0 | 0 |
| 4. Προκαταβολές πελατών | 36.416 | 100 | 55.235 | 151,68 | 28.053 | 77,03 | 36.336 | 99,78 | 47.270 | 129,80 |
| 5. Υποχρεώσεις από φόρους & τέλη | 5.148.793 | 100 | 8.223.752 | 159,72 | 8.211.794 | 159,49 | 4.778.818 | 92,81 | 1.849.276 | 35,92 |
| 6. Ασφαλιστικοί οργανισμοί | 1.209.646 | 100 | 1.518.980 | 125,57 | 1.838.433 | 151,98 | 1.768.004 | 146,16 | 1.655.391 | 136,85 |
| 7. Μακροπρόθεσμες υποχρεώσεις πληρωτέες στην επόμενη χρήση | 0 | 100 | 0 | 0 | 0 | 0 | 0 | 0 | 0 | 0 |
| 8. Υποχρεώσεις προς συνδεμένες επιχειρήσεις | 0 | 100 | 0 | 0 | 0 | 0 | 0 | 0 | 0 | 0 |
| 9. Υποχρεώσεις προς λοιπές συμμετοχικές επιχειρήσεις | 0 | 100 | 0 | 0 | 0 | 0 | 0 | 0 | 0 | 0 |
| 10. Μερίσματα πληρωτέα | 3.000.000 | 100 | 3.000.000 | 100,00 | 3.000.000 | 100,00 | 2.561.604 | 85,39 | 0 | 0,00 |
| 11. Πιστωτές διάφοροι | 2.710.885 | 100 | 3.372.941 | 124,42 | 4.059.987 | 149,77 | 3.478.347 | 128,31 | 1.942.058 | 71,64 |
| | 60.129.866 | 100 | 72.718.562 | 120,94 | 92.602.596 | 154,00 | 75.749.362 | 125,98 | 69.031.541 | 114,80 |
| ΣΥΝΟΛΟ ΚΑΘΑΡΟΥ ΕΝΕΡΓΗΤΙΚΟΥ | 45.189.785 | 100 | 56.318.052 | 124,63 | 66.374.577 | 146,88 | 58.927.717 | 130,40 | 59.454.934 | 131,57 |

| | | | | | | | | | | |
|---|-------------------|------------|-------------------|---------------|-------------------|---------------|-------------------|---------------|-------------------|---------------|
| I. Μακροπρόθεσμες Υποχρεώσεις | | | | | | | | | | |
| 1. Ομολογιακά δάνεια | 0 | 100 | 0 | 0 | 0 | 0 | 0 | 0 | 0 | 0 |
| 2. Δάνεια τραπεζών | 0 | 100 | 0 | 0 | 0 | 0 | 0 | 0 | 0 | 0 |
| 3. Δάνεια ταμειωτηρίων | 0 | 100 | 0 | 0 | 0 | 0 | 0 | 0 | 0 | 0 |
| 4. Μακροπρόθεσμες υποχρεώσεις προς συνδεδεμένες επιχειρήσεις | 0 | 100 | 0 | 0 | 0 | 0 | 0 | 0 | 0 | 0 |
| 5. Μακροπ/σμες υποχρεώσεις προς λοιπές συμμετοχικές επιχει/σεις | 0 | 100 | 0 | 0 | 0 | 0 | 0 | 0 | 0 | 0 |
| 6. Τράπεζες λ/σμος μακροπ/σμων χρημ/σεων με εγγύηση γρ.ε.σ. | 0 | 100 | 0 | 0 | 0 | 0 | 0 | 0 | 0 | 0 |
| 7. Γραμμάτια πληρωτέα μακροπρόθεσμης λήξεως | 0 | 100 | 0 | 0 | 0 | 0 | 0 | 0 | 0 | 0 |
| 8. Λοιπές μακροπρόθεσμες υποχρεώσεις | 0 | 100 | 0 | 0 | 0 | 0 | 0 | 0 | 0 | 0 |
| | 0 | 100 | 0 | 0 | 0 | 0 | 0 | 0 | 0 | 0 |
| A. ΙΔΙΑ ΚΕΦΑΛΑΙΑ | | | | | | | | | | |
| I. Κεφάλαιο Μετοχικό | | | | | | | | | | |
| 1. Καταβλημένο | 30.000.000 | 100 | 30.000.000 | 100,00 | 30.000.000 | 100,00 | 30.136.520 | 100,46 | 30.136.520 | 100,46 |
| 2. Οφειλόμενο | 0 | 100 | 0 | 0 | 0 | 0 | 0 | 0 | 0 | 0 |
| 3. Αποσβεσμένο | 0 | 100 | 0 | 0 | 0 | 0 | 0 | 0 | 0 | 0 |
| | 30.000.000 | 100 | 30.000.000 | 100,00 | 30.000.000 | 100,00 | 30.136.520 | 100,46 | 30.136.520 | 100,46 |
| II. Διαφορά από έκδοση μετοχών υπέρ το άρτιο | 0 | 100 | 0 | 0 | 0 | 0 | 0 | 0 | 0 | 0 |
| | 0 | 100 | 0 | 0 | 0 | 0 | 0 | 0 | 0 | 0 |
| III. Διαφορές αναπροσαρμογής επιχορηγήσεις επενδύσεων | | | | | | | | | | |
| 1. Διαφορές από αναπροσαρμογή συμμετοχών & χρεογράφων | 0 | 100 | 0 | 0 | 0 | 0 | 0 | 0 | 0 | 0 |
| 2. Διαφορές από αναπροσαρμογή λοιπών περιουσιακών στοιχείων | 0 | 100 | 136.520 | 136,520 | 136.520 | 136,520 | 0 | 0 | 0 | 0 |
| 3. Επιχορηγήσεις επενδύσεων πάγιου ενεργητικού | 59.507 | 100 | 40.122 | 67,42 | 18.381 | 30,89 | 0 | 0,00 | 0 | 0,00 |
| | 59.507 | 100 | 176.642 | 296,84 | 154.901 | 260,31 | 0 | 0,00 | 0 | 0,00 |
| IV. Αποθεματικά Κεφάλαια | | | | | | | | | | |
| 1. Τακτικό Αποθεματικό | 1.260.250 | 100 | 1.689.325 | 134,05 | 2.235.856 | 177,41 | 2.548.113 | 202,19 | 2.767.688 | 219,61 |
| 2. Αποθεματικά καταστατικού | 0 | 100 | 0 | 0 | 0 | 0 | 0 | 0 | 0 | 0 |
| 3. Ειδικά αποθεματικά | 0 | 100 | 0 | 0 | 0 | 0 | 0 | 0 | 0 | 0 |
| 4. Έκτακτα αποθεματικά | 251.143 | 100 | 251.143 | 100,00 | 261.108 | 103,97 | 261.108 | 103,97 | 261.108 | 103,97 |
| 5. Αφορολόγητα Αποθεματικά ειδικών διατάξεων | 3.281.638 | 100 | 3.951.754 | 120,42 | 3.951.754 | 120,42 | 3.989.836 | 121,58 | 3.989.836 | 121,58 |
| 6. Αποθεματικό για ίδιες μετοχές | 0 | 100 | 0 | 0 | 640.035 | 640,035 | 640.035 | 640,035 | 640.035 | 640,035 |
| | 4.793.030 | 100 | 5.892.221 | 122,93 | 7.088.753 | 147,90 | 7.439.093 | 155,21 | 7.658.667 | 159,79 |
| V. Αποτελέσματα εις νέο | | | | | | | | | | |
| 1.Υπόλοιπο κερδών χρήσεως εις νέο | 2.194.614 | 100 | 3.328.925 | 151,69 | 3.415.516 | 155,63 | 85.804 | 3,91 | 2.869.116 | 130,73 |
| 2.Υπόλοιπο ζημιών χρήσεως εις νέο | 0 | 100 | 0 | 0 | 0 | 0 | 0 | 0 | 0 | 0 |
| 3.Υπόλοιπο ζημιών προηγούμενων χρήσεων | 0 | 100 | 0 | 0 | 0 | 0 | 0 | 0 | 0 | 0 |
| | 2.194.614 | 100 | 3.328.925 | 151,69 | 3.415.516 | 155,63 | 85.804 | 3,91 | 2.869.116 | 130,73 |
| Σύνολο Ιδίων κεφαλαίων (AI+AIII+AIII+AIV+AV) | 37.047.151 | 100 | 39.397.788 | 106,34 | 40.659.169 | 109,75 | 37.661.417 | 101,66 | 40.664.303 | 109,76 |
| B. ΠΡΟΒΛΕΨΕΙΣ ΓΙΑ ΚΙΝΔΥΝΟΥΣ ΚΑΙ ΕΞΟΔΑ | | | | | | | | | | |
| 1. Προβλέψεις για αποζημίωση προσωπικού | 1.535.862 | 100 | 5.505.581 | 358,47 | 6.283.894 | 409,14 | 7.057.444 | 459,51 | 7.784.509 | 506,85 |
| 2. Λοιπές Προβλέψεις | 6.580.149 | 100 | 11.372.318 | 172,83 | 19.409.254 | 294,97 | 14.191.653 | 215,67 | 10.901.107 | 165,67 |
| Σύνολο προβλέψεων για κινδύνους και έξοδα | 8.116.011 | 100 | 16.877.899 | 207,96 | 25.693.148 | 316,57 | 21.249.097 | 261,82 | 18.685.616 | 230,23 |
| Δ. ΜΕΤΑΒΑΤΙΚΟΙ ΛΟΓΑΡΙΑΣΜΟΙ ΠΑΘΗΤΙΚΟΥ | | | | | | | | | | |
| 1. Έσοδα επόμενων χρήσεων | 0 | 100 | 0 | 0 | 0 | 0 | 0 | 0 | 0 | 0 |
| 2. Έξοδα χρήσεως δεδουλευμένα | 26.623 | 100 | 42.365 | 159,13 | 22.260 | 83,61 | 17.203 | 64,62 | 105.014 | 394,45 |
| 3. Λοιποί μεταβατικοί λογαριαμοί | 0 | 100 | 0 | 0 | 0 | 0 | 0 | 0 | 0 | 0 |
| Σύνολο μεταβατικών λ/σμών παθητικού | 26.623 | 100 | 42.365 | 159,13 | 22.260 | 83,61 | 17.203 | 64,62 | 105.014 | 394,45 |
| ΑΠΑΣΧΟΛΗΘΕΝΤΑ ΚΕΦΑΛΑΙΑ | 45.189.785 | 100 | 56.318.052 | 124,63 | 66.374.577 | 146,88 | 58.927.717 | 130,40 | 59.454.934 | 131,57 |

ΠΙΝΑΚΑΣ 8.4: ΚΑΤΑΣΤΑΣΗ ΑΠΟΤΕΛΕΣΜΑΤΩΝ ΧΡΗΣΕΩΣ ΣΕ ΚΑΘΕΤΗ ΜΟΡΦΗ
(ΠΟΣΑ ΣΕ ΕΥΡΩ)

| | 2007 | 2008 | 2009 | 2010 | 2011 |
|---|-------------------|-------------------|-------------------|-------------------|------------------|
| | Ποσό | Ποσό | Ποσό | Ποσό | Ποσό |
| I. Αποτελέσματα εκμετάλλευσης | | | | | |
| Κύκλος εργασιών (πωλήσεις) | 104.807.603 | 120.579.287 | 132.891.048 | 118.938.094 | 113.215.533 |
| Μείον: Κόστος πωλήσεων | 57.422.617 | 59.783.916 | 70.261.002 | 70.061.565 | 64.398.430 |
| Μικτά αποτελέσματα εκμετάλλευσης | 47.384.986 | 60.795.371 | 62.630.046 | 48.876.529 | 48.817.104 |
| Πλέον: Άλλα έσοδα εκμετάλλευσης | 79.114 | 48.070 | 123.479 | 216.496 | 145.273 |
| Σύνολο | 47.464.100 | 60.843.440 | 62.753.525 | 49.093.025 | 48.962.376 |
| ΜΕΙΟΝ: 1. Έξοδα διοικητικής λειτουργίας | 2.088.351 | 2.217.635 | 2.914.392 | 3.792.737 | 12.073.845 |
| 2. Έξοδα λειτουργίας ερευνών-ανάπτυξης | 2.637.087 | 3.657.986 | 6.293.339 | 7.487.435 | 8.939.462 |
| 3. Έξοδα λειτουργίας διάθεσης | 30.201.371 | 35.352.897 | 31.865.432 | 28.200.751 | 25.790.468 |
| Μερικά αποτελέσματα εκμετάλλευσης | 12.537.291 | 19.614.922 | 21.680.362 | 9.612.103 | 2.158.601 |
| ΠΛΕΟΝ: 1. Έσοδα συμμετοχών | 0 | 0 | 0 | 0 | 0 |
| 2. Έσοδα χρεογράφων | 2.057 | 73.822 | 2.006 | 332.168 | 344.394 |
| 3. Κέρδη πώλησης συμμετοχών & χρεογράφων | 0 | 0 | 76.989 | 98.065 | 25.531 |
| 4. Πιστωτικοί τόκοι και συναφή έσοδα | 281.244 | 456.590 | 1.091.947 | 1.232.738 | 1.226.903 |
| Μείον: 1. Διαφορές αποτίμησης συμμετοχών & χρεογράφων | 0 | 0 | 0 | 1.565.450 | 0 |
| 2. Έξοδα & ζημιές συμμετοχών & χρεογράφων | 0 | 0 | 0 | 0 | 0 |
| 3. Χρεωστικοί τόκοι και συναφή έξοδα | 21.128 | 22.178 | 32.206 | 28.495 | 38.571 |
| Ολικά αποτελέσματα εκμετάλλευσης | 12.799.463 | 20.123.155 | 22.819.099 | 9.681.129 | 3.716.858 |
| II. Έκτακτα αποτελέσματα | | | | | |
| 1. Έκτακτα και ανόργανα έσοδα | 1.585.442 | 1.954.578 | 631.482 | 1.208.963 | 944.329 |
| 2. Έκτακτα κέρδη | 7.988 | 0 | 0 | 0 | 33.000 |
| 3. Έσοδα προηγούμενων χρήσεων | 37.911 | 22.801 | 52.620 | 0 | 17.362 |
| 4. Έσοδα από προβλέψεις προηγούμενων χρήσεων | 91.206 | 156.967 | 221.028 | 9.879.965 | 3.879.981 |
| Μείον: | | | | | 0 |
| 1. Έκτακτα και ανόργανα έξοδα | 180.880 | 1.022.556 | 1.027.544 | 0 | 1.545.681 |
| 2. Έκτακτες ζημιές | 261.372 | 439.358 | 48.280 | 838.540 | 1.036.940 |
| 3. Έξοδα προηγούμενων χρήσεων | 0 | 0 | 0 | 1.500 | 360 |
| 4. Προβλέψεις για έκτακτους κινδύνους | 5.089.357 | 9.353.586 | 8.074.238 | 9.147.699 | 519.176 |
| Οργανικά και έκτακτα αποτελέσματα | 8.990.399 | 11.442.002 | 14.574.166 | 10.782.318 | 5.489.373 |
| ΜΕΙΟΝ: | | | | | |
| Σύνολο αποσβέσεων πάγιων στοιχείων | 1.789.871 | 1.976.018 | 2.283.612 | 2.176.764 | 2.165.837 |
| Μείον: οι από αυτές ενσωματωμένες στο λειτουργικό κόστος | 1.789.871 | 1.976.018 | 2.283.612 | 2.176.764 | 2.165.837 |
| Καθαρά αποτελέσματα χρήσεως προ φόρων | 8.990.399 | 11.442.002 | 14.574.166 | 10.782.318 | 5.489.373 |

ΠΙΝΑΚΑΣ 8.5: ΚΑΤΑΣΤΑΣΗ ΑΠΟΤΕΛΕΣΜΑΤΩΝ ΧΡΗΣΕΩΣ ΜΕ ΒΑΣΗ ΑΝΑΛΥΣΗ ΚΟΙΝΟΥ ΜΕΓΕΘΟΥΣ
(ΠΟΣΑ ΣΕ ΕΥΡΩ)

| | | | | | |
|---|--------------|--------------|--------------|-------------|-------------|
| I. Αποτελέσματα εκμετάλλευσης | | | | | |
| Κύκλος εργασιών (πωλήσεις) | 100 | 100 | 100 | 100,00 | 100,00 |
| Μείον: Κόστος πωλήσεων | 54,79 | 49,58 | 52,87 | 58,91 | 56,88 |
| Μικτά αποτελέσματα εκμετάλλευσης | 45,21 | 50,42 | 47,13 | 41,09 | 43,12 |
| Πλέον: Άλλα έσοδα εκμετάλλευσης | 0,08 | 0,04 | 0,09 | 0,18 | 0,13 |
| Σύνολο | 45,29 | 50,46 | 47,22 | 41,28 | 43,25 |
| ΜΕΙΟΝ: 1. Έξοδα διοικητικής λειτουργίας | 1,99 | 1,84 | 2,19 | 3,19 | 10,66 |
| 2. Έξοδα λειτουργίας ερευνών-ανάπτυξης | 2,52 | 3,03 | 4,74 | 6,30 | 7,90 |
| 3. Έξοδα λειτουργίας διάθεσης | 28,82 | 29,32 | 23,98 | 23,71 | 22,78 |
| Μερικά αποτελέσματα εκμετάλλευσης | 11,96 | 16,27 | 16,31 | 8,08 | 1,91 |
| ΠΛΕΟΝ: 1. Έσοδα συμμετοχών | 0,00 | 0,00 | 0,00 | 0,00 | 0,00 |
| 2. Έσοδα χρεογράφων | 0,00 | 0,06 | 0,00 | 0,28 | 0,30 |
| 3. Κέρδη πώλησης συμμετοχών & χρεογράφων | 0,00 | 0,00 | 0,06 | 0,08 | 0,02 |
| 4. Πιστωτικοί τόκοι και συναφή έσοδα | 0,27 | 0,38 | 0,82 | 1,04 | 1,08 |
| Μείον: 1. Διαφορές αποτίμησης συμμετοχών & χρεογράφων | 0,00 | 0,00 | 0,00 | 1,32 | 0,00 |
| 2. Έξοδα & ζημίες συμμετοχών & χρεογράφων | 0,00 | 0,00 | 0,00 | 0,00 | 0,00 |
| 3. Χρεωστικοί τόκοι και συναφή έξοδα | 0,02 | 0,02 | 0,02 | 0,02 | 0,03 |
| Ολικά αποτελέσματα εκμετάλλευσης | 12,21 | 16,69 | 17,17 | 8,14 | 3,28 |
| II. Έκτακτα αποτελέσματα | | | | | |
| 1. Έκτακτα και ανόργανα έσοδα | 1,51 | 1,62 | 0,48 | 1,02 | 0,83 |
| 2. Έκτακτα κέρδη | 0,01 | 0,00 | 0,00 | 0,00 | 0,03 |
| 3. Έσοδα προηγούμενων χρήσεων | 0,04 | 0,02 | 0,04 | 0,00 | 0,02 |
| 4. Έσοδα από προβλέψεις προηγούμενων χρήσεων | 0,09 | 0,13 | 0,17 | 8,31 | 3,43 |
| Μείον: | | | | | |
| 1. Έκτακτα και ανόργανα έξοδα | 0,17 | 0,85 | 0,77 | 0,00 | 1,37 |
| 2. Έκτακτες ζημίες | 0,25 | 0,36 | 0,04 | 0,71 | 0,92 |
| 3. Έξοδα προηγούμενων χρήσεων | 0,00 | 0,00 | 0,00 | 0,00 | 0,00 |
| 4. Προβλέψεις για έκτακτους κινδύνους | 4,86 | 7,76 | 6,08 | 7,69 | 0,46 |
| Οργανικά και έκτακτα αποτελέσματα | 8,58 | 9,49 | 10,97 | 9,07 | 4,85 |
| ΜΕΙΟΝ: | | | | | |
| Σύνολο αποσβέσεων πάγιων στοιχείων | 1,71 | 1,64 | 1,72 | 1,83 | 1,91 |
| Μείον: οι από αυτές ενσωματωμένες στο λειτουργικό κόστος | 1,71 | 1,64 | 1,72 | 1,83 | 1,91 |
| Καθαρά αποτελέσματα χρήσεως προ φόρων | 8,58 | 9,49 | 10,97 | 9,07 | 4,85 |

ΠΙΝΑΚΑΣ 8.6: ΚΑΤΑΣΤΑΣΗ ΑΠΟΤΕΛΕΣΜΑΤΩΝ ΧΡΗΣΕΩΣ ΜΕ ΒΑΣΗ ΑΝΑΛΥΣΗ ΔΕΙΚΤΩΝ ΜΕ ΕΤΟΣ ΒΑΣΗΣ ΤΟ 2007 (ΠΟΣΑ ΣΕ ΕΥΡΩ)

| | 2007 | | 2008 | | 2009 | | 2010 | | 2011 | |
|---|-------------------|------------|-------------------|---------------|-------------------|---------------|-------------------|---------------|------------------|--------------|
| | Ποσό | % | Ποσό | % | Ποσό | % | Ποσό | % | Ποσό | % |
| I. Αποτελέσματα εκμετάλλευσης | | | | | | | | | | |
| Κύκλος εργασιών (πωλήσεις) | 104,807,603 | 100 | 120,579,287 | 115.05 | 132,891,048 | 126.80 | 118,938,094 | 113.48 | 113,215,533 | 108.02 |
| Μείον: Κόστος πωλήσεων | 57,422,617 | 100 | 59,783,916 | 104.11 | 70,261,002 | 122.36 | 70,061,565 | 122.01 | 64,398,430 | 112.15 |
| Μικτά αποτελέσματα εκμετάλλευσης | 47,384,986 | 100 | 60,795,371 | 128.30 | 62,630,046 | 132.17 | 48,876,529 | 103.15 | 48,817,104 | 103.02 |
| Πλέον: Άλλα έσοδα εκμετάλλευσης | 79,114 | 100 | 48,070 | 60.76 | 123,479 | 156.08 | 216,496 | 273.65 | 145,273 | 183.63 |
| Σύνολο | 47,464,100 | 100 | 60,843,440 | 128.19 | 62,753,525 | 132.21 | 49,093,025 | 103.43 | 48,962,376 | 103.16 |
| ΜΕΙΟΝ: 1. Έξοδα διοικητικής λειτουργίας | 2,088,351 | 100 | 2,217,635 | 106.19 | 2,914,392 | 139.55 | 3,792,737 | 181.61 | 12,073,845 | 578.15 |
| 2. Έξοδα λειτουργίας ερευνηών ανάπτυξης | 2,637,087 | 100 | 3,657,986 | 138.71 | 6,293,339 | 238.65 | 7,487,435 | 283.93 | 8,939,462 | 338.99 |
| 3. Έξοδα λειτουργίας διάθεσης | 30,201,371 | 100 | 35,352,897 | 117.06 | 31,865,432 | 105.51 | 28,200,751 | 93.38 | 25,790,468 | 85.40 |
| Μερικά αποτελέσματα εκμετάλλευσης | 12,537,291 | 100 | 19,614,922 | 156.45 | 21,680,362 | 172.93 | 9,612,103 | 76.67 | 2,158,601 | 17.22 |
| ΠΛΕΟΝ: 1. Έσοδα συμμετοχών | 0 | 100 | 0 | | 0 | | 0 | | 0 | |
| 2. Έσοδα χρεογράφων | 2,057 | 100 | 73,822 | 3589.38 | 2,006 | 97.54 | 332,168 | 16150.75 | 344,394 | 16745.23 |
| 3. Κέρδη πώλησης συμμετοχών & χρεογράφων | 0 | 100 | 0 | | 76,989 | | 98,065 | | 25,531 | |
| 4. Πιστωτικοί τόκοι και συναφή έσοδα | 281,244 | 100 | 456,590 | 162.35 | 1,091,947 | 388.26 | 1,232,738 | 438.32 | 1,226,903 | 436.24 |
| Μείον: 1. Διαφορές αποτίμησης συμμετοχών & χρεογράφων | 0 | 100 | 0 | | 0 | | 1,565,450 | | 0 | |
| 2. Έξοδα & ζημιές συμμετοχών & χρεογράφων | 0 | 100 | 0 | | 0 | | 0 | | 0 | |
| 3. Χρεωστικοί τόκοι και συναφή έξοδα | 21,128 | 100 | 22,178 | 104.97 | 32,206 | 152.43 | 28,495 | 134.87 | 38,571 | 182.56 |
| Ολικά αποτελέσματα εκμετάλλευσης | 12,799,463 | 100 | 20,123,155 | 157.22 | 22,819,099 | 178.28 | 9,681,129 | 75.64 | 3,716,858 | 29.04 |
| II. Έκτακτα αποτελέσματα | | | | | | | | | | |
| 1. Έκτακτα και ανόργανα έσοδα | 1,585,442 | 100 | 1,954,578 | 123.28 | 631,482 | 39.83 | 1,208,963 | 76.25 | 944,329 | 59.56 |
| 2. Έκτακτα κέρδη | 7,988 | 100 | 0 | 0.00 | 0 | 0.00 | 0 | 0.00 | 33,000 | 413.14 |
| 3. Έσοδα προηγούμενων χρήσεων | 37,911 | 100 | 22,801 | 60.15 | 52,620 | 138.80 | 0 | 0.00 | 17,362 | 45.80 |
| 4. Έσοδα από προβλέψεις προηγούμενων χρήσεων | 91,206 | 100 | 156,967 | 172.10 | 221,028 | 242.34 | 9,879,965 | 10832.61 | 3,879,981 | 4254.10 |
| Μείον: | | | | | | | | | 0 | |
| 1. Έκτακτα και ανόργανα έξοδα | 180,880 | 100 | 1,022,556 | 565.32 | 1,027,544 | 568.08 | 0 | 0.00 | 1,545,681 | 854.53 |
| 2. Έκτακτες ζημιές | 261,372 | 100 | 439,358 | 168.10 | 48,280 | 18.47 | 838,540 | 320.82 | 1,036,940 | 396.73 |
| 3. Έξοδα προηγούμενων χρήσεων | 0 | 100 | 0 | | 0 | | 1,500 | | 360 | |
| 4. Προβλέψεις για έκτακτους κινδύνους | 5,089,357 | 100 | 9,353,586 | 183.79 | 8,074,238 | 158.65 | 9,147,699 | 179.74 | 519,176 | 10.20 |
| Οργανικά και έκτακτα αποτελέσματα | 8,990,399 | 100 | 11,442,002 | 127.27 | 14,574,166 | 162.11 | 10,782,318 | 119.93 | 5,489,373 | 61.06 |
| ΜΕΙΟΝ: | | | | | | | | | | |
| Σύνολο αποσβέσεων πάγιων στοιχείων | 1,789,871 | 100 | 1,976,018 | 110.40 | 2,283,612 | 127.59 | 2,176,764 | 121.62 | 2,165,837 | 121.01 |
| Μείον: οι από αυτές ενσωματωμένες στο λειτουργικό κόστος | 1,789,871 | 100 | 1,976,018 | 110.40 | 2,283,612 | 127.59 | 2,176,764 | 121.62 | 2,165,837 | 121.01 |
| Καθαρά αποτελέσματα χρήσεως προ φόρων | 8,990,399 | 100 | 11,442,002 | 127.27 | 14,574,166 | 162.11 | 10,782,318 | 119.93 | 5,489,373 | 61.06 |

ΕΤΑΙΡΕΙΑ 9: MERCH SHARP & DOHME A.B.E.E.

**ΠΙΝΑΚΑΣ 9.1: ΙΣΟΛΟΓΙΣΜΟΣ ΣΕ ΚΑΘΕΤΗ ΜΟΡΦΗ
(ΠΟΣΑ ΣΕ ΕΥΡΩ)**

| | 2007 | 2008 | 2009 | 2010 | 2011 |
|---|----------------|------------------|------------------|------------------|------------------|
| | Ποσό | Ποσό | Ποσό | Ποσό | Ποσό |
| ΕΝΕΡΓΗΤΙΚΟ | | | | | |
| Β. ΕΞΟΔΑ ΕΓΚΑΤΑΣΤΑΣΗΣ | | | | | |
| 1. Έξοδα ίδρυσης και πρώτης εγκατάστασης | 0 | 0 | 0 | 0 | 0 |
| 2. Συναλλαγματικές διαφορές για πάγια στοιχεία | 0 | 0 | 0 | 0 | 0 |
| 3. Τόκοι κατασκευαστικής περιόδου | 0 | 0 | 0 | 0 | 0 |
| 4. Λοιπά έξοδα εγκατάστασης | 470.072 | 458.296 | 460.318 | 460.318 | 460.318 |
| | 470.072 | 458.296 | 460.318 | 460.318 | 460.318 |
| Αποσβεσθέντα | 347.279 | 362.593 | 420.483 | 448.847 | 457.821 |
| Σύνολο εξόδων εγκατάστασης | 122.793 | 95.703 | 39.835 | 11.471 | 2.498 |
| Γ. ΠΑΓΙΟ ΕΝΕΡΓΗΤΙΚΟ | | | | | |
| I. Ασώματες ακινητοποιήσεις | | | | | |
| 1. Έξοδα ερευνών & ανάπτυξης | 0 | 0 | 0 | 0 | 0 |
| 2. Παραχωρήσεις & δικαιώματα βιομηχανικής ιδιοκτησίας | 0 | 0 | 0 | 0 | 0 |
| 3. Υπεραξία επιχείρησης | 0 | 0 | 0 | 0 | 0 |
| 4. Προκαταβολές κτήσεως ασωμάτων ακινητοποιήσεων | 0 | 0 | 0 | 0 | 0 |
| 5. Λοιπές ασώματες ακινητοποιήσεις | 0 | 0 | 0 | 0 | 8.745.385 |
| | 0 | 0 | 0 | 0 | 8.745.385 |
| Αποσβεσθείσες | 0 | 0 | 0 | 0 | 8.745.385 |
| | 0 | 0 | 0 | 0 | 0 |
| II. Ενσώματες ακινητοποιήσεις | | | | | |
| 1. Γήπεδα - Οικόπεδα | 0 | 0 | 0 | 0 | 0 |
| 2. Ορυχεία, μεταλλεία κ.λ.π. | 0 | 0 | 0 | 0 | 0 |
| 3. Κτίρια και τεχνικά έργα | 1.384.284 | 1.676.704 | 3.180.548 | 3.243.503 | 3.297.116 |
| 4. Μηχανήματα-τεχνικές εγκατ/σεις & λοιπός μηχ/κος εξοπλισμός | 44.755 | 50.388 | 13.776 | 13.776 | 13.776 |
| 5. Μεταφορικά μέσα | 0 | 0 | 0 | 0 | 0 |
| 6. Έπιπλα και λοιπός εξοπλισμός | 911.658 | 1.221.068 | 1.343.766 | 1.579.190 | 1.581.115 |
| 7. Ακινητοποιήσεις υπό εκτέλεση & προκαταβολές | 0 | 1.052.409 | 0 | 0 | 0 |
| | 2.340.697 | 4.000.568 | 4.538.090 | 4.836.469 | 4.892.007 |
| Αποσβεσθείσες | 1.781.257 | 2.455.957 | 2.535.599 | 3.145.373 | 3.484.392 |
| | 559.439 | 1.544.611 | 2.002.491 | 1.691.096 | 1.407.616 |
| III. Συμμετοχές & άλλες μακροπρόθεσμες χρημ/κές απαιτήσεις | | | | | |
| 1. Συμμετοχές σε συνδεδεμένες επιχειρήσεις | 17.820 | 17.820 | 0 | 0 | 0 |
| 2. Συμμετοχές σε λοιπές επιχειρήσεις | 0 | 0 | 0 | 0 | 0 |
| 3. Μακροπρόθεσμες απαιτήσεις κατά συνδεδεμένων επιχειρήσεων | 0 | 0 | 0 | 0 | 0 |
| 4. Μακροπ/θεσμες απαιτήσεις κατά λοιπών συμμετοχικών επιχ/σεων | 0 | 0 | 0 | 0 | 0 |
| 5. Γραμμάτια εισπρακτέα μακροπρόθεσμης λήξεως | 0 | 0 | 0 | 0 | 0 |
| 6. Τίτλοι με χαρακτήρα ακινητοποιήσεων | 0 | 0 | 0 | 0 | 0 |
| 7. Λοιπές Μακροπρόθεσμες Απαιτήσεις | 44.573 | 97.032 | 82.793 | 82.793 | 100.044 |
| | 62.393 | 114.852 | 82.793 | 82.793 | 100.044 |
| Σύνολο πάγιου ενεργητικού (Γ+ΓII+ΓIII) | 621.832 | 1.659.463 | 2.085.283 | 1.773.889 | 1.507.660 |
| Δ. ΚΥΚΛΟΦΟΡΟΥΝ ΕΝΕΡΓΗΤΙΚΟ | | | | | |
| I. Αποθέματα | | | | | |
| 1. Εμπορεύματα | 17.301.396 | 22.709.514 | 25.899.310 | 30.561.661 | 36.736.986 |
| 2. Προϊόντα έτοιμα και ημιτελή - υποπροϊόντα & υπολείμματα | 3.518.730 | 2.542.703 | 3.052.215 | 2.379.858 | 1.799.186 |
| 3. Παραγωγή σε εξέλιξη | 0 | 0 | 0 | 0 | 0 |
| 4. Α' & Β' ύλες - αναλώσιμα υλικά-ανταλλακτικά & είδη συσκευασίας | 1.714.846 | 1.314.085 | 2.253.595 | 2.288.409 | 1.439.265 |
| 5. Προκαταβολές για αγορές αποθεμάτων | 0 | 46.438 | 0 | 8.161 | 393.525 |
| | 22.534.973 | 26.612.741 | 31.205.119 | 35.238.088 | 40.368.963 |

| | | | | | |
|--|--------------------|--------------------|--------------------|--------------------|--------------------|
| II. Απαιτήσεις | | | | | |
| 1. Πελάτες | 91.669.519 | 138.334.128 | 169.071.461 | 82.662.558 | 59.380.010 |
| 2α. Γραμμάτια εισπρακτέα | 0 | 0 | 0 | 0 | 0 |
| 2β. Επιταγές εισπρακτέες | 9.954.556 | 10.486.827 | 12.140.335 | 6.326.565 | 10.008.104 |
| 3α. Γραμμάτια σε καθυστέρηση | 29.301 | 29.301 | 29.301 | 29.301 | 29.301 |
| 3β. Επιταγές σε καθυστέρηση | 19.035 | 47.132 | 536.545 | 601.938 | 1.291.672 |
| 4. Κεφάλαιο εισπρακτέο σε επόμενη χρήση | 0 | 0 | 0 | 0 | 0 |
| 5. Βραχυπρόθεσμες απαιτήσεις κατά συνδεδεμένων επιχειρήσεων | 171.997 | 4.369.700 | 1.522.580 | 16.969.076 | 37.152.780 |
| 6. Βραχυπ/θεσμες απαιτήσεις κατά λοιπών συμμετοχικών επιχ/σεων | 0 | 0 | 0 | 0 | 0 |
| 7. Απαιτήσεις κατά οργάνων διοίκησης | 0 | 0 | 0 | 0 | 0 |
| 8. Δεσμευμένοι λογαριαμοί καταθέσεων | 0 | 0 | 0 | 0 | 0 |
| 9. Μακροπρόθεσμες απαιτήσεις εισπρακτέες στην επόμενη χρήση | 0 | 0 | 0 | 0 | 0 |
| 10. Επισφαλείς-επίδοκι πελάτες & χρεώστες | 0 | 0 | 0 | 0 | 0 |
| 11. Χρεώστες διάφοροι | 7.813.494 | 5.438.192 | 7.944.879 | 10.055.620 | 12.053.847 |
| 12. Λογαριασμοί διαχειρήσεως προκαταβολών και πιστώσεων | 159.576 | 129.095 | 631.549 | 1.129.336 | 1.115.558 |
| | 109.817.479 | 158.834.373 | 191.876.651 | 117.774.394 | 121.031.272 |
| III. Χρεόγραφα | | | | | |
| 1. Μετοχές | 0 | 0 | 0 | 0 | 0 |
| 2. Ομολογίες | 0 | 0 | 0 | 94.007.933 | 17.617.391 |
| 3. Λοιπά χρεόγραφα | 0 | 0 | 0 | 0 | 0 |
| 4. Ίδιες μετοχές | 0 | 0 | 0 | 0 | 0 |
| | 0 | 0 | 0 | 94.007.933 | 17.617.391 |
| IV. Διαθέσιμα | | | | | |
| 1. Ταμείο | 992.214 | 0 | 0 | 0 | 0 |
| 2. Ληγμένα τοκομερίδια εισπρακτέα | 0 | 0 | 0 | 0 | 0 |
| 3. Καταθέσεις όψεως και προθεσμίας | 3.380.055 | 4.730.622 | 17.950.781 | 5.606.895 | 4.014.539 |
| | 4.372.269 | 4.730.622 | 17.950.781 | 5.606.895 | 4.014.539 |
| Σύνολο κυκλοφορούντος ενεργητικού(ΔΙ+ΔΙΙ+ΔΙΙΙ+ΔΙV) | 136.724.720 | 190.177.737 | 241.032.551 | 252.627.311 | 183.032.164 |
| E. ΜΕΤΑΒΑΤΙΚΟΙ ΛΟΓΑΡΙΑΣΜΟΙ ΕΝΕΡΓΗΤΙΚΟΥ | | | | | |
| 1. Έξοδα επόμενων χρήσεων | 50.954 | 56.203 | 67.584 | 24.320 | 21.907 |
| 2. Έσοδα χρήσεως εισπρακτέα | 0 | 0 | 0 | 0 | 0 |
| 3. Λοιποί μεταβατικοί λογαριαμοί | 0 | 0 | 0 | 4.400.000 | 0 |
| Σύνολο μεταβατικών λ/σμών ενεργητικού | 50.954 | 56.203 | 67.584 | 4.424.320 | 21.907 |
| ΓΕΝΙΚΟ ΣΥΝΟΛΟ ΕΝΕΡΓΗΤΙΚΟΥ (B+Γ+Δ+E) | 137.520.299 | 191.989.106 | 243.225.254 | 258.836.990 | 184.564.229 |
| | | | | | |
| Γ. ΥΠΟΧΡΕΩΣΕΙΣ | | | | | |
| II. Βραχυπρόθεσμες Υποχρεώσεις | | | | | |
| 1. Προμηθευτές | 1.067.266 | 15.746.030 | 1.930.018 | 4.480.990 | 4.754.376 |
| 2α. Γραμμάτια πληρωτέα | 0 | 0 | 0 | 0 | 0 |
| 2β. Επιταγές πληρωτέες | 0 | 0 | 0 | 0 | 0 |
| 3. Τράπεζες λογαριασμός βραχυπρόθεσμων υποχρεώσεων | 92.845.309 | 129.317.130 | 177.771.573 | 228.082.908 | 166.303.538 |
| 4. Προκαταβολές πελατών | 70.994 | 80.413 | 229.523 | 157.952 | 253.484 |
| 5. Υποχρεώσεις από φόρους & τέλη | 6.968.305 | 1.806.307 | 7.347.401 | 4.550.934 | 3.890.562 |
| 6. Ασφαλιστικοί οργανισμοί | 546.609 | 670.770 | 754.146 | 765.714 | 811.663 |
| 7. Μακροπρόθεσμες υποχρεώσεις πληρωτέες στην επόμενη χρήση | 0 | 0 | 0 | 0 | 0 |
| 8. Υποχρεώσεις προς συνδεδεμένες επιχειρήσεις | 197.992 | 17.934 | 1.338.836 | 345.616 | 98.060 |
| 9. Υποχρεώσεις προς λοιπές συμμετοχικές επιχειρήσεις | 0 | 0 | 0 | 0 | 0 |
| 10. Μερίσματα πληρωτέα | 0 | 0 | 0 | 14.737.453 | 14.737.453 |
| 11. Πιστωτές διάφοροι | 74.135 | 84.640 | 77.463 | 42.078 | 3.417.256 |
| | 101.770.610 | 147.723.223 | 189.448.959 | 253.163.644 | 194.266.391 |
| ΣΥΝΟΛΟ ΚΑΘΑΡΟΥ ΕΝΕΡΓΗΤΙΚΟΥ | 35.749.688 | 44.265.882 | 53.776.295 | 5.673.346 | -9.702.163 |

| | | | | | |
|---|-------------------|-------------------|-------------------|--------------------|--------------------|
| I. Μακροπρόθεσμες Υποχρεώσεις | | | | | |
| 1. Ομολογιακά δάνεια | 0 | 0 | 0 | 0 | 0 |
| 2. Δάνεια τραπεζών | 0 | 0 | 0 | 0 | 0 |
| 3. Δάνεια ταμειωτηρίων | 0 | 0 | 0 | 0 | 0 |
| 4. Μακροπρόθεσμες υποχρεώσεις προς συνδεδεμένες επιχειρήσεις | 0 | 0 | 0 | 0 | 0 |
| 5. Μακροπ/σμες υποχρεώσεις προς λοιπές συμμετοχικές επιχ/σεις | 0 | 0 | 0 | 0 | 0 |
| 6. Τράπεζες λ/σμος μακροπ/σμων χρημ/σεων με εγγύηση γρ.εισ. | 0 | 0 | 0 | 0 | 0 |
| 7. Γραμμάτια πληρωτέα μακροπρόθεσμης λήξεως | 0 | 0 | 0 | 0 | 0 |
| 8. Λοιπές μακροπρόθεσμες υποχρεώσεις | 0 | 0 | 0 | 0 | 0 |
| | 0 | 0 | 0 | 0 | 0 |
| A. ΙΔΙΑ ΚΕΦΑΛΑΙΑ | | | | | |
| I. Κεφάλαιο Μετοχικό | | | | | |
| 1. Καταβλημένο | 8.771.385 | 12.210.329 | 12.210.329 | 12.210.329 | 12.210.329 |
| 2. Οφειλόμενο | 0 | 0 | 0 | 0 | 0 |
| 3. Αποσβεσμένο | 0 | 0 | 0 | 0 | 0 |
| | 8.771.385 | 12.210.329 | 12.210.329 | 12.210.329 | 12.210.329 |
| II. Διαφορά από έκδοση μετοχών υπέρ το άρτιο | 0 | 0 | 0 | 0 | 0 |
| | 0 | 0 | 0 | 0 | 0 |
| III. Διαφορές αναπροσαρμογής-επιχορηγήσεις επενδύσεων | | | | | |
| 1. Διαφορές από αναπροσαρμογή συμμετοχών & χρεογράφων | 0 | 0 | 0 | 0 | 0 |
| 2. Διαφορές από αναπροσαρμογή λοιπών περιουσιακών στοιχείων | 0 | 0 | 0 | 0 | 0 |
| 3. Επιχορηγήσεις επενδύσεων πάγιου ενεργητικού | 0 | 0 | 0 | 0 | 0 |
| | 0 | 0 | 0 | 0 | 0 |
| IV. Αποθεματικά Κεφάλαια | | | | | |
| 1. Τακτικό Αποθεματικό | 920.665 | 1.023.270 | 1.223.869 | 1.223.869 | 1.223.869 |
| 2. Αποθεματικά καταστατικού | 0 | 0 | 0 | 0 | 0 |
| 3. Ειδικά αποθεματικά | 0 | 0 | 0 | 0 | 0 |
| 4. Έκτακτα αποθεματικά | 0 | 0 | 0 | 0 | 0 |
| 5. Αφορολόγητα Αποθεματικά ειδικών διατάξεων | 9.385 | 9.385 | 9.385 | 9.385 | 9.385 |
| 6. Αποθεματικό για ίδιες μετοχές | 0 | 0 | 0 | 0 | 0 |
| | 930.050 | 1.032.655 | 1.233.254 | 1.233.254 | 1.233.254 |
| V. Αποτελέσματα εις νέο | | | | | |
| 1. Υπόλοιπο κερδών χρήσεως εις νέο | 4.426.060 | | 14.840.736 | | |
| 2. Υπόλοιπο ζημιών χρήσεως εις νέο | 9.943.785 | -304.181,23 | 0 | -27.212.177 | -8.000.703 |
| 3. Υπόλοιπο ζημιών προηγούμενων χρήσεων | 0 | 14.369.845 | | -3.292.341 | -30.504.519 |
| | 14.369.845 | 11.328.034 | 14.840.736 | -30.504.518 | -38.505.221 |
| Σύνολο Ιδίων κεφαλαίων (AI+AII+AIII+AIV+AV) | 24.071.279 | 24.571.018 | 28.284.319 | -17.060.935 | -25.061.638 |
| B. ΠΡΟΒΛΕΨΕΙΣ ΓΙΑ ΚΙΝΔΥΝΟΥΣ ΚΑΙ ΕΞΟΔΑ | | | | | |
| 1. Προβλέψεις για αποζημίωση προσωπικού | 1.522.853 | 1.745.326 | 2.225.228 | 1.522.679 | 1.663.425 |
| 2. Λοιπές Προβλέψεις | 5.403.322 | 11.370.034 | 15.908.298 | 13.984.581 | 3.407.888 |
| Σύνολο προβλέψεων για κινδύνους και έξοδα | 6.926.175 | 13.115.360 | 18.133.527 | 15.507.261 | 5.071.313 |
| Δ. ΜΕΤΑΒΑΤΙΚΟΙ ΛΟΓΑΡΙΑΣΜΟΙ ΠΑΘΗΤΙΚΟΥ | | | | | |
| 1. Έσοδα επόμενων χρήσεων | 0 | 0 | 0 | 0 | 0 |
| 2. Έξοδα χρήσεως δεδουλευμένα | 4.752.234 | 6.579.505 | 7.358.449 | 7.227.020 | 10.288.163 |
| 3. Λοιποί μεταβατικοί λογαριασμοί | 0 | 0 | 0 | 0 | 0 |
| Σύνολο μεταβατικών λ/σμών παθητικού | 4.752.234 | 6.579.505 | 7.358.449 | 7.227.020 | 10.288.163 |
| ΑΠΑΣΧΟΛΗΘΕΝΤΑ ΚΕΦΑΛΑΙΑ | 35.749.688 | 44.265.882 | 53.776.295 | 5.673.346 | -9.702.163 |

ΠΙΝΑΚΑΣ 9.2: ΙΣΟΛΟΓΙΣΜΟΣ ΜΕ ΒΑΣΗ ΑΝΑΛΥΣΗ ΚΟΙΝΟΥ ΜΕΓΕΘΟΥΣ
(ΠΟΣΑ ΣΕ ΕΥΡΩ)

| | 2007 | 2008 | 2009 | 2010 | 2011 |
|---|-------------|-------------|-------------|-------------|-------------|
| | % | % | % | % | % |
| ΕΝΕΡΓΗΤΙΚΟ | | | | | |
| Β. ΕΞΟΔΑ ΕΓΚΑΤΑΣΤΑΣΗΣ | | | | | |
| 1. Έξοδα ίδρυσης και πρώτης εγκατάστασης | 0,00 | 0,00 | 0,00 | 0,00 | 0,00 |
| 2. Συναλλαγματικές διαφορές για πάγια στοιχεία | 0,00 | 0,00 | 0,00 | 0,00 | 0,00 |
| 3. Τόκοι κατασκευαστικής περιόδου | 0,00 | 0,00 | 0,00 | 0,00 | 0,00 |
| 4. Λοιπά έξοδα εγκατάστασης | 0,34 | 0,24 | 0,19 | 0,18 | 0,25 |
| | 0,34 | 0,24 | 0,19 | 0,18 | 0,25 |
| Αποσβεσθέντα | 0,25 | 0,19 | 0,17 | 0,17 | 0,25 |
| Σύνολο εξόδων εγκατάστασης | 0,09 | 0,05 | 0,02 | 0,00 | 0,00 |
| Γ. ΠΑΓΙΟ ΕΝΕΡΓΗΤΙΚΟ | | | | | |
| I. Ασώματες ακινητοποιήσεις | | | | | |
| 1. Έξοδα ερευνών & ανάπτυξης | 0,00 | 0,00 | 0,00 | 0,00 | 0,00 |
| 2. Παραχωρήσεις & δικαιώματα βιομηχανικής ιδιοκτησίας | 0,00 | 0,00 | 0,00 | 0,00 | 0,00 |
| 3. Υπεραξία επιχείρησης | 0,00 | 0,00 | 0,00 | 0,00 | 0,00 |
| 4. Προκαταβολές κτήσεως ασωμάτων ακινητοποιήσεων | 0,00 | 0,00 | 0,00 | 0,00 | 0,00 |
| 5. Λοιπές ασώματες ακινητοποιήσεις | 0,00 | 0,00 | 0,00 | 0,00 | 4,74 |
| | 0,00 | 0,00 | 0,00 | 0,00 | 4,74 |
| Αποσβεσθείσες | 0,00 | 0,00 | 0,00 | 0,00 | 4,74 |
| | 0,00 | 0,00 | 0,00 | 0,00 | 0,00 |
| II. Ενσώματες ακινητοποιήσεις | | | | | |
| 1. Γήπεδα - Οικόπεδα | 0,00 | 0,00 | 0,00 | 0,00 | 0,00 |
| 2. Ορυχεία, μεταλλεία κ.λ.π. | 0,00 | 0,00 | 0,00 | 0,00 | 0,00 |
| 3. Κτίρια και τεχνικά έργα | 1,01 | 0,87 | 1,31 | 1,25 | 1,79 |
| 4. Μηχανήματα-τεχνικές εγκατ/σεις & λοιπός μηχ/κος εξοπλισμός | 0,03 | 0,03 | 0,01 | 0,01 | 0,01 |
| 5. Μεταφορικά μέσα | 0,00 | 0,00 | 0,00 | 0,00 | 0,00 |
| 6. Έπιπλα και λοιπος εξοπλισμός | 0,66 | 0,64 | 0,55 | 0,61 | 0,86 |
| 7. Ακινητοποιήσεις υπό εκτέλεση & προκαταβολές | 0,00 | 0,55 | 0,00 | 0,00 | 0,00 |
| | 1,70 | 2,08 | 1,87 | 1,87 | 2,65 |
| Αποσβεσθείσες | 1,30 | 1,28 | 1,04 | 1,22 | 1,89 |
| | 0,41 | 0,80 | 0,82 | 0,65 | 0,76 |
| III. Συμμετοχές & άλλες μακροπρόθεσμες χρημ/κές απαιτήσεις | | | | | |
| 1. Συμμετοχές σε συνδεδεμένες επιχειρήσεις | 0,01 | 0,01 | 0,00 | 0,00 | 0,00 |
| 2. Συμμετοχές σε λοιπές επιχειρήσεις | 0,00 | 0,00 | 0,00 | 0,00 | 0,00 |
| 3. Μακροπρόθεσμες απαιτήσεις κατά συνδεδεμένων επιχειρήσεων | 0,00 | 0,00 | 0,00 | 0,00 | 0,00 |
| 4. Μακροπ/θεσμες απαιτήσεις κατά λοιπών συμμετοχικών επιχ/σεων | 0,00 | 0,00 | 0,00 | 0,00 | 0,00 |
| 5. Γραμμάτια εισπρακτέα μακροπρόθεσμης λήξεως | 0,00 | 0,00 | 0,00 | 0,00 | 0,00 |
| 6. Τίτλοι με χαρακτήρα ακινητοποιήσεων | 0,00 | 0,00 | 0,00 | 0,00 | 0,00 |
| 7. Λοιπές Μακροπρόθεσμες Απαιτήσεις | 0,03 | 0,05 | 0,03 | 0,03 | 0,05 |
| | 0,05 | 0,06 | 0,03 | 0,03 | 0,05 |
| Σύνολο πάγιου ενεργητικού (ΓI+ΓII+ΓIII) | 0,45 | 0,86 | 0,86 | 0,69 | 0,82 |
| Δ. ΚΥΚΛΟΦΟΡΟΥΝ ΕΝΕΡΓΗΤΙΚΟ | | | | | |
| I. Αποθέματα | | | | | |
| 1. Εμπορεύματα | 12,58 | 11,83 | 10,65 | 11,81 | 19,90 |
| 2. Προϊόντα έτοιμα και ημιτελή - υποπροϊόντα & υπολείμματα | 2,56 | 1,32 | 1,25 | 0,92 | 0,97 |
| 3. Παραγωγή σε εξέλιξη | 0,00 | 0,00 | 0,00 | 0,00 | 0,00 |
| 4. Α' & Β' ύλες - αναλώσιμα υλικά-ανταλακτικά & είδη συσκευασίας | 1,25 | 0,68 | 0,93 | 0,88 | 0,78 |
| 5. Προκαταβολές για αγορές αποθεμάτων | 0,00 | 0,02 | 0,00 | 0,00 | 0,21 |
| | 16,39 | 13,86 | 12,83 | 13,61 | 21,87 |

| | | | | | |
|--|--------------|--------------|--------------|--------------|---------------|
| II. Απαιτήσεις | | | | | |
| 1. Πελάτες | 66,66 | 72,05 | 69,51 | 31,94 | 32,17 |
| 2α. Γραμμάτια εισπρακτέα | 0,00 | 0,00 | 0,00 | 0,00 | 0,00 |
| 2β. Επιταγές εισπρακτέες | 7,24 | 5,46 | 4,99 | 2,44 | 5,42 |
| 3α. Γραμμάτια σε καθυστέρηση | 0,02 | 0,02 | 0,01 | 0,01 | 0,02 |
| 3β. Επιταγές σε καθυστέρηση | 0,01 | 0,02 | 0,22 | 0,23 | 0,70 |
| 4. Κεφάλαιο εισπρακτέο σε επόμενη χρήση | 0,00 | 0,00 | 0,00 | 0,00 | 0,00 |
| 5. Βραχυπρόθεσμες απαιτήσεις κατά συνδεδεμένων επιχειρήσεων | 0,13 | 2,28 | 0,63 | 6,56 | 20,13 |
| 6. Βραχυπ/θεσμες απαιτήσεις κατά λοιπών συμμετοχικών επιχ/σεων | 0,00 | 0,00 | 0,00 | 0,00 | 0,00 |
| 7. Απαιτήσεις κατά οργάνων διοίκησης | 0,00 | 0,00 | 0,00 | 0,00 | 0,00 |
| 8. Δεσμευμένοι λογαριαμοί καταθέσεων | 0,00 | 0,00 | 0,00 | 0,00 | 0,00 |
| 9. Μακροπρόθεσμες απαιτήσεις εισπρακτέες στην επόμενη χρήση | 0,00 | 0,00 | 0,00 | 0,00 | 0,00 |
| 10. Επισφαλείς-επίδικοι πελάτες & χρεώστες | 0,00 | 0,00 | 0,00 | 0,00 | 0,00 |
| 11. Χρεώστες διάφοροι | 5,68 | 2,83 | 3,27 | 3,88 | 6,53 |
| 12. Λογαριασμοί διαχείρισης προκαταβολών και πιστώσεων | 0,12 | 0,07 | 0,26 | 0,44 | 0,60 |
| | 79,86 | 82,73 | 78,89 | 45,50 | 65,58 |
| III. Χρεόγραφα | | | | | |
| 1. Μετοχές | 0,00 | 0,00 | 0,00 | 0,00 | 0,00 |
| 2. Ομολογίες | 0,00 | 0,00 | 0,00 | 36,32 | 9,55 |
| 3. Λοιπά χρεόγραφα | 0,00 | 0,00 | 0,00 | 0,00 | 0,00 |
| 4. Ίδιες μετοχές | 0,00 | 0,00 | 0,00 | 0,00 | 0,00 |
| | 0,00 | 0,00 | 0,00 | 36,32 | 9,55 |
| IV. Διαθέσιμα | | | | | |
| 1. Ταμείο | 0,72 | 0,00 | 0,00 | 0,00 | 0,00 |
| 2. Ληγμένα τοκομερίδια εισπρακτέα | 0,00 | 0,00 | 0,00 | 0,00 | 0,00 |
| 3. Καταθέσεις όψεως και προθεσμίας | 2,46 | 2,46 | 7,38 | 2,17 | 2,18 |
| | 3,18 | 2,46 | 7,38 | 2,17 | 2,18 |
| Σύνολο κυκλοφορούντος ενεργητικού(ΔI+ΔII+ΔIII+ΔIV) | 99,42 | 99,06 | 99,10 | 97,60 | 99,17 |
| E. ΜΕΤΑΒΑΤΙΚΟΙ ΛΟΓΑΡΙΑΣΜΟΙ ΕΝΕΡΓΗΤΙΚΟΥ | | | | | |
| 1. Έσοδα επόμενων χρήσεων | 0,04 | 0,03 | 0,03 | 0,01 | 0,01 |
| 2. Έσοδα χρήσεως εισπρακτέα | 0,00 | 0,00 | 0,00 | 0,00 | 0,00 |
| 3. Λοιποί μεταβατικοί λογαριαμοί | 0,00 | 0,00 | 0,00 | 1,70 | 0,00 |
| Σύνολο μεταβατικών λ/σμών ενεργητικού | 0,04 | 0,03 | 0,03 | 1,71 | 0,01 |
| ΓΕΝΙΚΟ ΣΥΝΟΛΟ ΕΝΕΡΓΗΤΙΚΟΥ (B+Γ+Δ+E) | 100 | 100 | 100 | 100 | 100 |
| Γ. ΥΠΟΧΡΕΩΣΕΙΣ | | | | | |
| II. Βραχυπρόθεσμες Υποχρεώσεις | | | | | |
| 1. Προμηθευτές | 0,78 | 8,20 | 0,79 | 1,73 | 2,58 |
| 2α. Γραμμάτια πληρωτέα | 0,00 | 0,00 | 0,00 | 0,00 | 0,00 |
| 2β. Επιταγές πληρωτέες | 0,00 | 0,00 | 0,00 | 0,00 | 0,00 |
| 3. Τράπεζες λογαριαμός βραχυπρόθεσμων υποχρεώσεων | 67,51 | 67,36 | 73,09 | 88,12 | 90,11 |
| 4. Προκαταβολές πελατών | 0,05 | 0,04 | 0,09 | 0,06 | 0,14 |
| 5. Υποχρεώσεις από φόρους & τέλη | 5,07 | 0,94 | 3,02 | 1,76 | 2,11 |
| 6. Ασφαλιστικοί οργανισμοί | 0,40 | 0,35 | 0,31 | 0,30 | 0,44 |
| 7. Μακροπρόθεσμες υποχρεώσεις πληρωτέες στην επόμενη χρήση | 0,00 | 0,00 | 0,00 | 0,00 | 0,00 |
| 8. Υποχρεώσεις προς συνδεδεμένες επιχειρήσεις | 0,14 | 0,01 | 0,55 | 0,13 | 0,05 |
| 9. Υποχρεώσεις προς λοιπές συμμετοχικές επιχειρήσεις | 0,00 | 0,00 | 0,00 | 0,00 | 0,00 |
| 10. Μερίσματα πληρωτέα | 0,00 | 0,00 | 0,00 | 5,69 | 7,98 |
| 11. Πιστωτές διάφοροι | 0,05 | 0,04 | 0,03 | 0,02 | 1,85 |
| | 74,00 | 76,94 | 77,89 | 97,81 | 105,26 |
| ΣΥΝΟΛΟ ΚΑΘΑΡΟΥ ΕΝΕΡΓΗΤΙΚΟΥ | | | | | |

| | | | | | |
|---|--------------|--------------|--------------|--------------|---------------|
| I. Μακροπρόθεσμες Υποχρεώσεις | | | | | |
| 1. Ομολογιακά δάνεια | 0,00 | 0,00 | 0,00 | 0,00 | 0,00 |
| 2. Δάνεια τραπεζών | 0,00 | 0,00 | 0,00 | 0,00 | 0,00 |
| 3. Δάνεια ταμειωτηρίων | 0,00 | 0,00 | 0,00 | 0,00 | 0,00 |
| 4. Μακροπρόθεσμες υποχρεώσεις προς συνδεδεμένες επιχειρήσεις | 0,00 | 0,00 | 0,00 | 0,00 | 0,00 |
| 5. Μακροπ/σμες υποχρεώσεις προς λοιπές συμμετοχικές επιχ/σεις | 0,00 | 0,00 | 0,00 | 0,00 | 0,00 |
| 6. Τράπεζες λ/σμος μακροπ/σμων χρημ/σεων με εγγύηση γρ.εισ. | 0,00 | 0,00 | 0,00 | 0,00 | 0,00 |
| 7. Γραμμάτια πληρωτέα μακροπρόθεσμης λήξεως | 0,00 | 0,00 | 0,00 | 0,00 | 0,00 |
| 8. Λοιπές μακροπρόθεσμες υποχρεώσεις | 0,00 | 0,00 | 0,00 | 0,00 | 0,00 |
| | 0,00 | 0,00 | 0,00 | 0,00 | 0,00 |
| A. ΙΔΙΑ ΚΕΦΑΛΑΙΑ | | | | | |
| I. Κεφάλαιο Μετοχικό | | | | | |
| 1. Καταβλημένο | 6,38 | 6,36 | 5,02 | 4,72 | 6,62 |
| 2. Οφειλόμενο | 0,00 | 0,00 | 0,00 | 0,00 | 0,00 |
| 3. Αποσβεσμένο | 0,00 | 0,00 | 0,00 | 0,00 | 0,00 |
| | 6,38 | 6,36 | 5,02 | 4,72 | 6,62 |
| II. Διαφορά από έκδοση μετοχών υπέρ το άρτιο | 0,00 | 0,00 | 0,00 | 0,00 | 0,00 |
| | 0,00 | 0,00 | 0,00 | 0,00 | 0,00 |
| III. Διαφορές αναπροσαρμογής-επιχορηγήσεις επενδύσεων | | | | | |
| 1. Διαφορές από αναπροσαρμογή συμμετοχών & χρεογράφων | 0,00 | 0,00 | 0,00 | 0,00 | 0,00 |
| 2. Διαφορές από αναπροσαρμογή λοιπών περιουσιακών στοιχείων | 0,00 | 0,00 | 0,00 | 0,00 | 0,00 |
| 3. Επιχορηγήσεις επενδύσεων πάγιου ενεργητικού | 0,00 | 0,00 | 0,00 | 0,00 | 0,00 |
| | 0,00 | 0,00 | 0,00 | 0,00 | 0,00 |
| IV. Αποθεματικά Κεφάλαια | | | | | |
| 1. Τακτικό Αποθεματικό | 0,67 | 0,53 | 0,50 | 0,47 | 0,66 |
| 2. Αποθεματικά καταστατικού | 0,00 | 0,00 | 0,00 | 0,00 | 0,00 |
| 3. Ειδικά αποθεματικά | 0,00 | 0,00 | 0,00 | 0,00 | 0,00 |
| 4. Έκτακτα αποθεματικά | 0,00 | 0,00 | 0,00 | 0,00 | 0,00 |
| 5. Αφορολόγητα Αποθεματικά ειδικών διατάξεων | 0,01 | 0,00 | 0,00 | 0,00 | 0,01 |
| 6. Αποθεματικό για ίδιες μετοχές | 0,00 | 0,00 | 0,00 | 0,00 | 0,00 |
| | 0,68 | 0,54 | 0,51 | 0,48 | 0,67 |
| V. Αποτελέσματα εις νέο | | | | | |
| 1. Υπόλοιπο κερδών χρήσεως εις νέο | 3,22 | 0,00 | 6,10 | 0,00 | 0,00 |
| 2. Υπόλοιπο ζημιών χρήσεως εις νέο | 7,23 | -1,58 | 0,00 | -10,51 | -4,33 |
| 3. Υπόλοιπο ζημιών προηγούμενων χρήσεων | 0,00 | 7,48 | 0,00 | -1,27 | -16,53 |
| | 10,45 | 5,90 | 6,10 | -11,79 | -20,86 |
| Σύνολο Ιδίων κεφαλαίων (AI+AII+AIII+AIV+AV) | 17,50 | 12,80 | 11,63 | -6,59 | -13,58 |
| B. ΠΡΟΒΛΕΨΕΙΣ ΓΙΑ ΚΙΝΔΥΝΟΥΣ ΚΑΙ ΕΞΟΔΑ | | | | | |
| 1. Προβλέψεις για αποζημίωση προσωπικού | 1,11 | 0,91 | 0,91 | 0,59 | 0,90 |
| 2. Λοιπές Προβλέψεις | 3,93 | 5,92 | 6,54 | 5,40 | 1,85 |
| Σύνολο προβλέψεων για κινδύνους και έξοδα | 5,04 | 6,83 | 7,46 | 5,99 | 2,75 |
| Δ. ΜΕΤΑΒΑΤΙΚΟΙ ΛΟΓΑΡΙΑΣΜΟΙ ΠΑΘΗΤΙΚΟΥ | | | | | |
| 1. Έσοδα επόμενων χρήσεων | 0,00 | 0,00 | 0,00 | 0,00 | 0,00 |
| 2. Έξοδα χρήσεως δεδουλευμένα | 3,46 | 3,43 | 3,03 | 2,79 | 5,57 |
| 3. Λοιποί μεταβατικοί λογαριαμοί | 0,00 | 0,00 | 0,00 | 0,00 | 0,00 |
| Σύνολο μεταβατικών λ/σμών παθητικού | 3,46 | 3,43 | 3,03 | 2,79 | 5,57 |
| ΑΠΑΣΧΟΛΗΘΕΝΤΑ ΚΕΦΑΛΑΙΑ | 100 | 100 | 100 | 100 | 100 |

ΠΙΝΑΚΑΣ 9.3: ΙΣΟΛΟΓΙΣΜΟΣ ΜΕ ΒΑΣΗ ΑΝΑΛΥΣΗ ΔΕΙΚΤΩΝ ΜΕ ΕΤΟΣ ΒΑΣΗΣ ΤΟ 2007 (ΠΟΣΑ ΣΕ ΕΥΡΩ)

| | 2007 | | 2008 | | 2009 | | 2010 | | 2011 | |
|---|----------------|------------|------------------|---------------|------------------|---------------|------------------|---------------|------------------|---------------|
| | Ποσό | % | Ποσό | % | Ποσό | % | Ποσό | % | Ποσό | % |
| ΕΝΕΡΓΗΤΙΚΟ | | | | | | | | | | |
| Β. ΕΞΟΔΑ ΕΓΚΑΤΑΣΤΑΣΗΣ | | | | | | | | | | |
| 1. Έξοδα ίδρυσης και πρώτης εγκατάστασης | 0 | 100 | 0 | | 0 | | 0 | | 0 | |
| 2. Συναλλαγματικές διαφορές για πάγια στοιχεία | 0 | 100 | 0 | | 0 | | 0 | | 0 | |
| 3. Τόκο κατασκευαστικής περιόδου | 0 | 100 | 0 | | 0 | | 0 | | 0 | |
| 4. Λοιπά έξοδα εγκατάστασης | 470,072 | 100 | 458,296 | 97.49 | 460,318 | 97.93 | 460,318 | 97.93 | 460,318 | 97.93 |
| | 470,072 | 100 | 458,296 | 97.49 | 460,318 | 97.93 | 460,318 | 97.93 | 460,318 | 97.93 |
| Αποσβεσθέντα | 347,279 | 100 | 362,593 | 104.41 | 420,483 | 121.08 | 448,847 | 129.25 | 457,821 | 131.83 |
| Σύνολο εξόδων εγκατάστασης | 122,793 | 100 | 95,703 | 77.94 | 39,835 | 32.44 | 11,471 | 9.34 | 2,498 | 2.03 |
| Γ. ΠΑΓΙΟ ΕΝΕΡΓΗΤΙΚΟ | | | | | | | | | | |
| I. Ανώματες ακινητοποιήσεις | | | | | | | | | | |
| 1. Έξοδα ερευνών & ανάπτυξης | 0 | 100 | 0 | | 0 | | 0 | | 0 | |
| 2. Παραχωρήσεις & δικαιώματα βιομηχανικής ιδιοκτησίας | 0 | 100 | 0 | | 0 | | 0 | | 0 | |
| 3. Υπεραξία επιχείρησης | 0 | 100 | 0 | | 0 | | 0 | | 0 | |
| 4. Προκαταβολές κτήσεως ασωμάτων ακινητοποιήσεων | 0 | 100 | 0 | | 0 | | 0 | | 0 | |
| 5. Λοιπές ανώματες ακινητοποιήσεις | 0 | 100 | 0 | | 0 | | 0 | | 8,745,385 | |
| | 0 | 100 | 0 | | 0 | | 0 | | 8,745,385 | |
| Αποσβεσθείσες | 0 | 100 | 0 | | 0 | | 0 | | 8,745,385 | |
| | 0 | 100 | 0 | | 0 | | 0 | | 0 | |
| II. Ενσώματες ακινητοποιήσεις | | | | | | | | | | |
| 1. Γήπεδα - Οικόπεδα | 0 | 100 | 0 | | 0 | | 0 | | 0 | |
| 2. Ορυχεία, μεταλλεία κ.λ.π. | 0 | 100 | 0 | | 0 | | 0 | | 0 | |
| 3. Κτίρια και τεχνικά έργα | 1,384,284 | 100 | 1,676,704 | 121.12 | 3,180,548 | 229.76 | 3,243,503 | 234.31 | 3,297,116 | 238.18 |
| 4. Μηχανήματα-τεχνικές εγκατ/σεις & λοιπός μηχ/κος εξοπλισμός | 44,755 | 100 | 50,388 | 112.59 | 13,776 | 30.78 | 13,776 | | 13,776 | 30.78 |
| 5. Μεταφορικά μέσα | 0 | 100 | 0 | | 0 | | 0 | | 0 | |
| 6. Έπιπλα και λοιπός εξοπλισμός | 911,658 | 100 | 1,221,068 | 133.94 | 1,343,766 | 147.40 | 1,579,190 | 173.22 | 1,581,115 | 173.43 |
| 7. Ακινητοποιήσεις υπό εκτέλεση & προκαταβολές | 0 | 100 | 1,052,409 | | 0 | | 0 | | 0 | |
| | 2,340,697 | 100 | 4,000,568 | 170.91 | 4,538,090 | 193.88 | 4,836,469 | 206.63 | 4,892,007 | 209.00 |
| Αποσβεσθείσες | 1,781,257 | 100 | 2,455,957 | 137.88 | 2,535,599 | 142.35 | 3,145,373 | 176.58 | 3,484,392 | 195.61 |
| | 559,439 | 100 | 1,544,611 | 276.10 | 2,002,491 | 357.95 | 1,691,096 | 302.28 | 1,407,616 | 251.61 |
| III. Συμμετοχές & άλλες μακροπρόθεσμες χρημ/κές απαιτήσεις | | | | | | | | | | |
| 1. Συμμετοχές σε συνδεδεμένες επιχειρήσεις | 17,820 | 100 | 17,820 | 100.00 | 0 | | 0 | | 0 | |
| 2. Συμμετοχές σε λοιπές επιχειρήσεις | 0 | 100 | 0 | | 0 | | 0 | | 0 | |
| 3. Μακροπρόθεσμες απαιτήσεις κατά συνδεδεμένων επιχειρήσεων | 0 | 100 | 0 | | 0 | | 0 | | 0 | |
| 4. Μακροπ/θεσμες απαιτήσεις κατά λοιπών συμμετοχικών επιχ/σεων | 0 | 100 | 0 | | 0 | | 0 | | 0 | |
| 5. Γραμμάτια εισπρακτέα μακροπρόθεσμης λήξεως | 0 | 100 | 0 | | 0 | | 0 | | 0 | |
| 6. Τίτλοι με χαρακτήρα ακινητοποιήσεων | 0 | 100 | 0 | | 0 | | 0 | | 0 | |
| 7. Λοιπές Μακροπρόθεσμες Απαιτήσεις | 44,573 | 100 | 97,032 | 217.69 | 82,793 | 185.75 | 82,793 | 185.75 | 100,044 | 224.45 |
| | 62,393 | 100 | 114,852 | 184.08 | 82,793 | 132.70 | 82,793 | 132.70 | 100,044 | 160.35 |
| Σύνολο πάγιου ενεργητικού (ΓI+ΓII+ΓIII) | 621,832 | 100 | 1,659,463 | 266.87 | 2,085,283 | 335.35 | 1,773,889 | 285.27 | 1,507,660 | 242.45 |

| | | | | | | | | | | |
|---|--------------------|------------|--------------------|---------------|--------------------|---------------|--------------------|----------------|--------------------|---------------|
| Δ. ΚΥΚΛΟΦΟΡΟΥΝ | | | | | | | | | | |
| ΕΝΕΡΓΗΤΙΚΟ | | | | | | | | | | |
| I. Αποθέματα | | | | | | | | | | |
| 1. Εμπορεύματα | 17.301.396 | 100 | 22.709.514 | 131,26 | 25.899.310 | 149,69 | 30.561.661 | 176,64 | 36.736.986 | 212,34 |
| 2. Προϊόντα έτοιμα και ημιτελή υποπροϊόντα & υπολείμματα | 3.518.730 | 100 | 2.542.703 | 72,26 | 3.052.215 | 86,74 | 2.379.858 | 67,63 | 1.799.186 | 51,13 |
| 3. Παραγωγή σε εξέλιξη | 0 | 100 | 0 | | 0 | | 0 | | 0 | |
| 4. Α' & Β' ύλης - αναλώσιμα υλικά-ανταλλακτικά & είδη συσκευασίας | 1.714.846 | 100 | 1.314.085 | 76,63 | 2.253.595 | 131,42 | 2.288.409 | 133,45 | 1.439.265 | 83,93 |
| 5. Προκαταβολές για αγορές αποθεμάτων | 0 | 100 | 46.438 | | 0 | | 8.161 | | 393.525 | |
| | 22.534.973 | 100 | 26.612.741 | 118,10 | 31.205.119 | 138,47 | 35.238.088 | 156,37 | 40.368.963 | 179,14 |
| II. Απαιτήσεις | | | | | | | | | | |
| 1. Πελάτες | 91.669.519 | 100 | 138.334.128 | 150,91 | 169.071.461 | 184,44 | 82.662.558 | 90,17 | 59.380.010 | 64,78 |
| 2α. Γραμμάτια εισπρακτέα | 0 | 100 | 0 | | 0 | | 0 | | 0 | |
| 2β. Επιταγές εισπρακτέες | 9.954.556 | 100 | 10.486.827 | 105,35 | 12.140.335 | 121,96 | 6.326.565 | 63,55 | 10.008.104 | 100,54 |
| 3α. Γραμμάτια σε καθυστέρηση | 29.301 | 100 | 29.301 | 100,00 | 29.301 | 100,00 | 29.301 | 100,00 | 29.301 | 100,00 |
| 3β. Επιταγές σε καθυστέρηση | 19.035 | 100 | 47.132 | 247,60 | 536.545 | 2818,69 | 601.938 | 3162,23 | 1.291.672 | 6785,69 |
| 4. Κεφάλαιο εισπρακτέο σε επόμενη χρήση | 0 | 100 | 0 | | 0 | | 0 | | 0 | |
| 5. Βραχυπρόθεσμες απαιτήσεις κατά συνδεδεμένων επιχειρήσεων | 171.997 | 100 | 4.369.700 | 2540,56 | 1.522.580 | 885,23 | 16.969.076 | 9865,89 | 37.152.780 | 21600,78 |
| 6. Βραχυπ/θεσμες απαιτήσεις κατά λοιπών συμμετοχικών επιχ/σεων | 0 | 100 | 0 | | 0 | | 0 | | 0 | |
| 7. Απαιτήσεις κατά οργάνων διοίκησης | 0 | 100 | 0 | | 0 | | 0 | | 0 | |
| 8. Δεσμευμένοι λογαριαμοί καταθέσεων | 0 | 100 | 0 | | 0 | | 0 | | 0 | |
| 9. Μακροπρόθεσμες απαιτήσεις εισπρακτέες στην επόμενη χρήση | 0 | 100 | 0 | | 0 | | 0 | | 0 | |
| 10. Επισφαλείς-επίδοκοι πελάτες & χρωστές | 0 | 100 | 0 | | 0 | | 0 | | 0 | |
| 11. Χρεώστες διάφοροι | 7.813.494 | 100 | 5.438.192 | 69,60 | 7.944.879 | 101,68 | 10.055.620 | 128,70 | 12.053.847 | 154,27 |
| 12. Λογαριασμοί διαχείρισης προκαταβολών και πιστώσεων | 159.576 | 100 | 129.095 | 80,90 | 631.549 | 395,77 | 1.129.336 | 707,71 | 1.115.558 | 699,08 |
| | 109.817.479 | 100 | 158.834.373 | 144,63 | 191.876.651 | 174,72 | 117.774.394 | 107,25 | 121.031.272 | 110,21 |
| III. Χρεόγραφα | | | | | | | | | | |
| 1. Μετοχές | 0 | 100 | 0 | | 0 | | 0 | | 0 | |
| 2. Ομολογίες | 0 | 100 | 0 | | 0 | | 94.007.933 | | 17.617.391 | |
| 3. Λοιπά χρεόγραφα | 0 | 100 | 0 | | 0 | | 0 | | 0 | |
| 4. Ίδιες μετοχές | 0 | 100 | 0 | | 0 | | 0 | | 0 | |
| | 0 | 100 | 0 | | 0 | | 94.007.933 | | 17.617.391 | |
| IV. Διαθέσιμα | | | | | | | | | | |
| 1. Ταμείο | 992.214 | 100 | 0 | 0,00 | 0 | 0,00 | 0 | 0,00 | 0 | 0,00 |
| 2. Ληγμένα τοκομερίδια εισπρακτέα | 0 | 100 | 0 | | 0 | | 0 | | 0 | |
| 3. Καταθέσεις όψεως και προθεσμίας | 3.380.055 | 100 | 4.730.622 | 139,96 | 17.950.781 | 531,08 | 5.606.895 | 165,88 | 4.014.539 | 118,77 |
| | 4.372.269 | 100 | 4.730.622 | 108,20 | 17.950.781 | 410,56 | 5.606.895 | 128,24 | 4.014.539 | 91,82 |
| Σύνολο κυκλοφορούντος ενεργητικού (ΔI+ΔII+ΔIII+ΔIV) | 136.724.720 | 100 | 190.177.737 | 139,10 | 241.032.551 | 176,29 | 252.627.311 | 184,77 | 183.032.164 | 133,87 |
| Ε. ΜΕΤΑΒΑΤΙΚΟΙ ΛΟΓΑΡΙΑΣΜΟΙ ΕΝΕΡΓΗΤΙΚΟΥ | | | | | | | | | | |
| 1. Έξοδα επόμενων χρήσεων | 50.954 | 100 | 56.203 | 110,30 | 67.584 | 132,64 | 24.320 | 47,73 | 21.907 | 42,99 |
| 2. Έσοδα χρήσεως εισπρακτέα | 0 | 100 | 0 | | 0 | | 0 | | 0 | |
| 3. Λοιποί μεταβατικοί λογαριαμοί | 0 | 100 | 0 | | 0 | | 4.400.000 | | 0 | |
| Σύνολο μεταβατικών Λογμών ενεργητικού | 50.954 | 100 | 56.203 | 110,30 | 67.584 | 132,64 | 4.424.320 | 8683,05 | 21.907 | 42,99 |
| ΓΕΝΙΚΟ ΣΥΝΟΛΟ ΕΝΕΡΓΗΤΙΚΟΥ (B+Γ+Δ+Ε) | 137.520.299 | 100 | 191.989.106 | 139,61 | 243.225.254 | 176,86 | 258.836.990 | 188,22 | 184.564.229 | 134,21 |
| Γ. ΥΠΟΧΡΕΩΣΕΙΣ | | | | | | | | | | |
| II. Βραχυπρόθεσμες Υποχρεώσεις | | | | | | | | | | |
| 1. Προμηθευτές | 1.067.266 | 100 | 15.746.030 | 1475,36 | 1.930.018 | 180,84 | 4.480.990 | 419,86 | 4.754.376 | 445,47 |
| 2α. Γραμμάτια πληρωτέα | 0 | 100 | 0 | | 0 | | 0 | | 0 | |
| 2β. Επιταγές πληρωτέες | 0 | 100 | 0 | | 0 | | 0 | | 0 | |
| 3. Τράπεζες λογαριασμός βραχυπρόθεσμων υποχρεώσεων | 92.845.309 | 100 | 129.317.130 | 139,28 | 177.771.573 | 191,47 | 228.082.908 | 245,66 | 166.303.538 | 179,12 |
| 4. Προκαταβολές πελατών | 70.994 | 100 | 80.413 | 113,27 | 229.523 | 323,30 | 157.952 | 222,49 | 253.484 | 357,05 |
| 5. Υποχρεώσεις από φόρους & τέλη | 6.968.305 | 100 | 1.806.307 | 25,92 | 7.347.401 | 105,44 | 4.550.934 | 65,31 | 3.890.562 | 55,83 |
| 6. Ασφαλιστικοί οργανισμοί | 546.609 | 100 | 670.770 | 122,71 | 754.146 | 137,97 | 765.714 | 140,08 | 811.663 | 148,49 |
| 7. Μακροπρόθεσμες υποχρεώσεις πληρωτέες στην επόμενη χρήση | 0 | 100 | 0 | | 0 | | 0 | | 0 | |
| 8. Υποχρεώσεις προς συνδεδεμένες επιχειρήσεις | 197.992 | 100 | 17.934 | 9,06 | 1.338.836 | 676,21 | 345.616 | 174,56 | 98.060 | 49,53 |
| 9. Υποχρεώσεις προς λοιπές συμμετοχικές επιχειρήσεις | 0 | 100 | 0 | | 0 | | 0 | | 0 | |
| 10. Μερίσματα πληρωτέα | 0 | 100 | 0 | | 0 | | 14.737.453 | | 14.737.453 | |
| 11. Πιστωτές διάφοροι | 74135 | 100 | 84640 | 114,17 | 77463 | 104,49 | 42078 | 56,76 | 3417256 | 4609,48 |
| | 101.770.610 | 100 | 147.723.223 | 145,15 | 189.448.959 | 186,15 | 253.163.644 | 248,76 | 194.266.391 | 190,89 |
| ΣΥΝΟΛΟ ΚΑΘΑΡΟΥ ΕΝΕΡΓΗΤΙΚΟΥ | 35.749.688 | 100 | 44.265.882 | 123,82 | 53.776.295 | 150,42 | 5.673.346 | 15,87 | -9.702.163 | -27,14 |

| | | | | | | | | | | |
|---|-------------------|------------|-------------------|---------------|-------------------|---------------|--------------------|---------------|--------------------|----------------|
| I. Μακροπρόθεσμες Υποχρεώσεις | | | | | | | | | | |
| 1. Ομολογιακά δάνεια | 0 | 100 | 0 | 0 | 0 | 0 | 0 | 0 | 0 | 0 |
| 2. Δάνεια τραπεζών | 0 | 100 | 0 | 0 | 0 | 0 | 0 | 0 | 0 | 0 |
| 3. Δάνεια ταμειωτηρίων | 0 | 100 | 0 | 0 | 0 | 0 | 0 | 0 | 0 | 0 |
| 4. Μακροπρόθεσμες υποχρεώσεις προς συνδεδεμένες επιχειρήσεις | 0 | 100 | 0 | 0 | 0 | 0 | 0 | 0 | 0 | 0 |
| 5. Μακροπ/σμες υποχρεώσεις προς λοιπές συμμετοχικές επιχ/σεις | 0 | 100 | 0 | 0 | 0 | 0 | 0 | 0 | 0 | 0 |
| 6. Τράπεζες /λσμος μακροπ/σμων χρημ/σεων με εγγύηση γρ.εισ. | 0 | 100 | 0 | 0 | 0 | 0 | 0 | 0 | 0 | 0 |
| 7. Γραμμάτια πληρωτέα μακροπρόθεσμης λήξεως | 0 | 100 | 0 | 0 | 0 | 0 | 0 | 0 | 0 | 0 |
| 8. Λοιπές μακροπρόθεσμες υποχρεώσεις | 0 | 100 | 0 | 0 | 0 | 0 | 0 | 0 | 0 | 0 |
| | 0 | 100 | 0 | 0 | 0 | 0 | 0 | 0 | 0 | 0 |
| A. ΙΔΙΑ ΚΕΦΑΛΑΙΑ | | | | | | | | | | |
| I. Κεφάλαιο Μετοχικό | | | | | | | | | | |
| 1. Καταβλημένο | 8.771.385 | 100 | 12.210.329 | 139,21 | 12.210.329 | 139,21 | 12.210.329 | 139,21 | 12.210.329 | 139,21 |
| 2. Οφειλόμενο | 0 | 100 | 0 | 0 | 0 | 0 | 0 | 0 | 0 | 0 |
| 3. Αποσβεσμένο | 0 | 100 | 0 | 0 | 0 | 0 | 0 | 0 | 0 | 0 |
| | 8.771.385 | 100 | 12.210.329 | 139,21 | 12.210.329 | 139,21 | 12.210.329 | 139,21 | 12.210.329 | 139,21 |
| II. Διαφορά από έκδοση μετοχών υπέρ το άρτιο | 0 | 100 | 0 | 0 | 0 | 0 | 0 | 0 | 0 | 0 |
| | 0 | 100 | 0 | 0 | 0 | 0 | 0 | 0 | 0 | 0 |
| III. Διαφορές αναπροσαρμογής επιχορηγήσεις επενδύσεων | | | | | | | | | | |
| 1. Διαφορές από αναπροσαρμογή συμμετοχών & χρεογράφων | 0 | 100 | 0 | 0 | 0 | 0 | 0 | 0 | 0 | 0 |
| 2. Διαφορές από αναπροσαρμογή λοιπών περιουσιακών στοιχείων | 0 | 100 | 0 | 0 | 0 | 0 | 0 | 0 | 0 | 0 |
| 3. Επιχορηγήσεις επενδύσεων πάγιου ενεργητικού | 0 | 100 | 0 | 0 | 0 | 0 | 0 | 0 | 0 | 0 |
| | 0 | 100 | 0 | 0 | 0 | 0 | 0 | 0 | 0 | 0 |
| IV. Αποθεματικά Κεφάλαια | | | | | | | | | | |
| 1. Τακτικό Αποθεματικό | 920.665 | 100 | 1.023.270 | 111,14 | 1.223.869 | 132,93 | 1.223.869 | 132,93 | 1.223.869 | 132,93 |
| 2. Αποθεματικά καταστατικού | 0 | 100 | 0 | 0 | 0 | 0 | 0 | 0 | 0 | 0 |
| 3. Ειδικά αποθεματικά | 0 | 100 | 0 | 0 | 0 | 0 | 0 | 0 | 0 | 0 |
| 4. Έκτακτα αποθεματικά | 0 | 100 | 0 | 0 | 0 | 0 | 0 | 0 | 0 | 0 |
| 5. Αφορολόγητα Αποθεματικά ειδικών διατάξεων | 9.385 | 100 | 9.385 | 100,00 | 9.385 | 100,00 | 9.385 | 100,00 | 9.385 | 100,00 |
| 6. Αποθεματικό για ίδιες μετοχές | 0 | 100 | 0 | 0 | 0 | 0 | 0 | 0 | 0 | 0 |
| | 930.050 | 100 | 1.032.655 | 111,03 | 1.233.254 | 132,60 | 1.233.254 | 132,60 | 1.233.254 | 132,60 |
| V. Αποτελέσματα εις νέο | | | | | | | | | | |
| 1. Υπόλοιπο κερδών χρήσεως εις νέο | 4.426.060 | 100 | 0 | 0,00 | 14.840.736 | 335,30 | 0 | 0,00 | 0 | 0,00 |
| 2. Υπόλοιπο ζημιών χρήσεως εις νέο | 9.943.785 | 100 | -304.181,23 | -30,59 | 0 | 0,00 | -27.212.177 | -273,66 | -8.000.703 | -80,46 |
| 3. Υπόλοιπο ζημιών προηγούμενων χρήσεων | 0 | 100 | 14.369.845 | 0 | 0 | 0,00 | -3.292.341 | -30,504,519 | -30.504.519 | -267,96 |
| | 14.369.845 | 100 | 11.328.034 | 78,83 | 14.840.736 | 103,28 | -30.504.518 | -212,28 | -38.505.221 | -267,96 |
| Σύνολο Ιδίων κεφαλαίων (AI+AII+AIII+AIV+AV) | 24.071.279 | 100 | 24.571.018 | 102,08 | 28.284.319 | 117,50 | -17.060.935 | -70,88 | -25.061.638 | -104,11 |
| B. ΠΡΟΒΛΕΨΕΙΣ ΓΙΑ ΚΙΝΔΥΝΟΥΣ ΚΑΙ ΕΞΟΔΑ | | | | | | | | | | |
| 1. Προβλέψεις για αποζημίωση προσωπικού | 1.522.853 | 100 | 1.745.326 | 114,61 | 2.225.228 | 146,12 | 1.522.679 | 99,99 | 1.663.425 | 109,23 |
| 2. Λοιπές Προβλέψεις | 5.403.322 | 100 | 11.370.034 | 210,43 | 15.908.298 | 294,42 | 13.984.581 | 258,81 | 3.407.888 | 63,07 |
| Σύνολο προβλέψεων για κινδύνους και έξοδα | 6.926.175 | 100 | 13.115.360 | 189,36 | 18.133.527 | 261,81 | 15.507.261 | 223,89 | 5.071.313 | 73,22 |
| Δ. ΜΕΤΑΒΑΤΙΚΟΙ ΛΟΓΑΡΙΑΣΜΟΙ ΠΑΘΗΤΙΚΟΥ | | | | | | | | | | |
| 1. Έσοδα επόμενων χρήσεων | 0 | 100 | 0 | 0 | 0 | 0 | 0 | 0 | 0 | 0 |
| 2. Έξοδα χρήσεως δεδουλευμένα | 4.752.234 | 100 | 6.579.505 | 138,45 | 7.358.449 | 154,84 | 7.227.020 | 152,08 | 10.288.163 | 216,49 |
| 3. Λοιποί μεταβατικοί λογαριασμοί | 0 | 100 | 0 | 0 | 0 | 0 | 0 | 0 | 0 | 0 |
| Σύνολο μεταβατικών λ/σμών παθητικού | 4.752.234 | 100 | 6.579.505 | 138,45 | 7.358.449 | 154,84 | 7.227.020 | 152,08 | 10.288.163 | 216,49 |
| ΑΠΑΣΧΟΛΗΘΕΝΤΑ ΚΕΦΑΛΑΙΑ | 35.749.688 | 100 | 44.265.882 | 123,82 | 53.776.295 | 150,42 | 5.673.346 | 15,87 | -9.702.163 | -27,14 |

ΠΙΝΑΚΑΣ 9.4: ΚΑΤΑΣΤΑΣΗ ΑΠΟΤΕΛΕΣΜΑΤΩΝ ΧΡΗΣΕΩΣ ΣΕ ΚΑΘΕΤΗ ΜΟΡΦΗ
(ΠΟΣΑ ΣΕ ΕΥΡΩ)

| | 2007 | 2008 | 2009 | 2010 | 2011 |
|---|-------------------|------------------|------------------|--------------------|-------------------|
| | Ποσό | Ποσό | Ποσό | Ποσό | Ποσό |
| I. Αποτελέσματα εκμετάλλευσης | | | | | |
| Κύκλος εργασιών (πωλήσεις) | 118.267.365 | 141.798.336 | 165.810.016 | 145.182.678 | 165.352.109 |
| Μείον: Κόστος πωλήσεων | 76.646.189 | 96.502.287 | 115.539.079 | 103.596.710 | 112.229.083 |
| Μικτά αποτελέσματα εκμετάλλευσης | 41.621.176 | 45.296.049 | 50.270.937 | 41.585.968 | 53.123.026 |
| Πλέον: Άλλα έσοδα εκμετάλλευσης | 10.452.745 | 11.068.253 | 10.768.787 | 12.948.825 | 9.065.227 |
| Σύνολο | 52.073.921 | 56.364.303 | 61.039.724 | 54.534.794 | 62.188.252 |
| ΜΕΙΟΝ: 1. Έξοδα διοικητικής λειτουργίας | 2.202.947 | 5.029.413 | 3.605.309 | 3.849.844 | 6.380.451 |
| 2. Έξοδα λειτουργίας ερευνών-ανάπτυξης | 4.489.594 | 5.136.475 | 6.367.444 | 6.361.560 | 7.019.000 |
| 3. Έξοδα λειτουργίας διάθεσης | 26.847.486 | 41.339.072 | 43.475.898 | 43.544.184 | 49.373.785 |
| Μερικά αποτελέσματα εκμετάλλευσης | 18.533.894 | 4.859.343 | 7.591.074 | 779.206 | -584.984 |
| ΠΛΕΟΝ: 1. Έσοδα συμμετοχών | 0 | 0 | 0 | 0 | 0 |
| 2. Έσοδα χρεογράφων | 0 | 0 | 0 | 0 | 0 |
| 3. Κέρδη πώλησης συμμετοχών & χρεογράφων | 0 | 0 | 0 | 0 | 0 |
| 4. Πιστωτικοί τόκοι και συναφή έσοδα | 68.358 | 90.894 | 36.044 | 23.443 | 24.759 |
| Μείον: 1. Διαφορές αποτίμησης συμμετοχών & χρεογράφων | 0 | 0 | 0 | 0 | 0 |
| 2. Έξοδα & ζημιές συμμετοχών & χρεογράφων | 0 | 0 | 0 | 0 | 0 |
| 3. Χρεωστικοί τόκοι και συναφή έξοδα | 3.307.270 | 4.507.911 | 1.462.105 | 1.306.117 | 2.085.208 |
| Ολικά αποτελέσματα εκμετάλλευσης | 15.294.982 | 442.327 | 6.165.012 | -503.468 | -2.645.433 |
| II. Έκτακτα αποτελέσματα | | | | | |
| 1. Έκτακτα και ανόργανα έσοδα | 1.486.754 | 1.576.836 | 1.323.751 | 53.843 | 2.294.634 |
| 2. Έκτακτα κέρδη | 160.139 | 160.881 | 153.228 | 161.589 | 500.424 |
| 3. Έσοδα προηγούμενων χρήσεων | 64.324 | 96.253 | 13.627 | 32.267 | 5.608 |
| 4. Έσοδα από προβλέψεις προηγούμενων χρήσεων | 978.343 | 1.975.118 | 2.377.701 | 7.973.556 | 19.399.126 |
| Μείον: | | | | | 0 |
| 1. Έκτακτα και ανόργανα έξοδα | 840.400 | 2.707.592 | 39.914 | 1.806.925 | 352.526 |
| 2. Έκτακτες ζημιές | 125.258 | 3.100 | 30.289 | 29.341 | 3.118 |
| 3. Έξοδα προηγούμενων χρήσεων | 41.852 | 83.356 | 197.726 | 102.358 | 143.248 |
| 4. Προβλέψεις για έκτακτους κινδύνους | 684.066 | 1.636.898 | 2.074.213 | 31.944.350 | 25.141.923 |
| Οργανικά και έκτακτα αποτελέσματα | 16.292.965 | -179.530 | 7.691.177 | -26.165.185 | -6.086.456 |
| ΜΕΙΟΝ: | | | | | |
| Σύνολο αποσβέσεων πάγιων στοιχείων | 196.460 | 222.176 | 431.496 | 644.042 | 9.128.333 |
| Μείον: οι από αυτές ενσωματωμένες στο λειτουργικό κόστος | 196.160 | 222.176 | 431.496 | 644.042 | 9.128.333 |
| Καθαρά αποτελέσματα χρήσεως προ φόρων | 16.292.665 | -179.530 | 7.691.177 | -26.165.185 | -6.086.456 |

ΠΙΝΑΚΑΣ 9.5: ΚΑΤΑΣΤΑΣΗ ΑΠΟΤΕΛΕΣΜΑΤΩΝ ΧΡΗΣΕΩΣ ΜΕ ΒΑΣΗ ΑΝΑΛΥΣΗ ΚΟΙΝΟΥ ΜΕΓΕΘΟΥΣ
(ΠΟΣΑ ΣΕ ΕΥΡΩ)

| | 2007 | 2008 | 2009 | 2010 | 2011 |
|---|--------------|--------------|-------------|---------------|--------------|
| | % | % | % | % | % |
| I. Αποτελέσματα εκμετάλλευσης | | | | | |
| Κύκλος εργασιών (πωλήσεις) | 100 | 100 | 100 | 100 | 100 |
| Μείον: Κόστος πωλήσεων | 64,81 | 68,06 | 69,68 | 71,36 | 67,87 |
| Μικτά αποτελέσματα εκμετάλλευσης | 35,19 | 31,94 | 30,32 | 28,64 | 32,13 |
| Πλέον: Άλλα έσοδα εκμετάλλευσης | 8,84 | 7,81 | 6,49 | 8,92 | 5,48 |
| Σύνολο | 44,03 | 39,75 | 36,81 | 37,56 | 37,61 |
| ΜΕΙΟΝ: 1. Έξοδα διοικητικής λειτουργίας | 1,86 | 3,55 | 2,17 | 2,65 | 3,86 |
| 2. Έξοδα λειτουργίας ερευνών-ανάπτυξης | 3,80 | 3,62 | 3,84 | 4,38 | 4,24 |
| 3. Έξοδα λειτουργίας διάθεσης | 22,70 | 29,15 | 26,22 | 29,99 | 29,86 |
| Μερικά αποτελέσματα εκμετάλλευσης | 15,67 | 3,43 | 4,58 | 0,54 | -0,35 |
| ΠΛΕΟΝ: 1. Έσοδα συμμετοχών | 0,00 | 0,00 | 0,00 | 0,00 | 0,00 |
| 2. Έσοδα χρεογράφων | 0,00 | 0,00 | 0,00 | 0,00 | 0,00 |
| 3. Κέρδη πώλησης συμμετοχών & χρεογράφων | 0,00 | 0,00 | 0,00 | 0,00 | 0,00 |
| 4. Πιστωτικοί τόκοι και συναφή έσοδα | 0,06 | 0,06 | 0,02 | 0,02 | 0,01 |
| Μείον: 1. Διαφορές αποτίμησης συμμετοχών & χρεογράφων | 0,00 | 0,00 | 0,00 | 0,00 | 0,00 |
| 2. Έξοδα & ζημίες συμμετοχών & χρεογράφων | 0,00 | 0,00 | 0,00 | 0,00 | 0,00 |
| 3. Χρεωστικοί τόκοι και συναφή έξοδα | 2,80 | 3,18 | 0,88 | 0,90 | 1,26 |
| Ολικά αποτελέσματα εκμετάλλευσης | 12,93 | 0,31 | 3,72 | -0,35 | -1,60 |
| II. Έκτακτα αποτελέσματα | | | | | |
| 1. Έκτακτα και ανόργανα έσοδα | 1,26 | 1,11 | 0,80 | 0,04 | 1,39 |
| 2. Έκτακτα κέρδη | 0,14 | 0,11 | 0,09 | 0,11 | 0,30 |
| 3. Έσοδα προηγούμενων χρήσεων | 0,05 | 0,07 | 0,01 | 0,02 | 0,00 |
| 4. Έσοδα από προβλέψεις προηγούμενων χρήσεων | 0,83 | 1,39 | 1,43 | 5,49 | 11,73 |
| Μείον: | | | | | |
| 1. Έκτακτα και ανόργανα έξοδα | 0,71 | 1,91 | 0,02 | 1,24 | 0,21 |
| 2. Έκτακτες ζημίες | 0,11 | 0,00 | 0,02 | 0,02 | 0,00 |
| 3. Έξοδα προηγούμενων χρήσεων | 0,04 | 0,06 | 0,12 | 0,07 | 0,09 |
| 4. Προβλέψεις για έκτακτους κινδύνους | 0,58 | 1,15 | 1,25 | 22,00 | 15,21 |
| Οργανικά και έκτακτα αποτελέσματα | 13,78 | -0,13 | 4,64 | -18,02 | -3,68 |
| ΜΕΙΟΝ: | | | | | |
| Σύνολο αποσβέσεων πάγιων στοιχείων | 0,17 | 0,16 | 0,26 | 0,44 | 5,52 |
| Μείον: οι από αυτές ενσωματωμένες στο λειτουργικό κόστος | 0,17 | 0,16 | 0,26 | 0,44 | 5,52 |
| Καθαρά αποτελέσματα χρήσεως προ φόρων | 13,78 | -0,13 | 4,64 | -18,02 | -3,68 |

ΠΙΝΑΚΑΣ 9.6: ΚΑΤΑΣΤΑΣΗ ΑΠΟΤΕΛΕΣΜΑΤΩΝ ΧΡΗΣΕΩΣ ΜΕ ΒΑΣΗ ΑΝΑΛΥΣΗ ΔΕΙΚΤΩΝ (ΠΟΣΑ ΣΕ ΕΥΡΩ)

| | 2007 | | 2008 | | 2009 | | 2010 | | 2011 | |
|---|-------------------|------------|------------------|--------------|------------------|--------------|--------------------|----------------|-------------------|---------------|
| | Ποσό | % | Ποσό | % | Ποσό | % | Ποσό | % | Ποσό | % |
| I. Αποτελέσματα εκμετάλλευσης | | | | | | | | | | |
| Κύκλος εργασιών (πωλήσεις) | 118,267,365 | 100 | 141,798,336 | 119.90 | 165,810,016 | 140.20 | 145,182,678 | 122.76 | 165,352,109 | 139.81 |
| Μείον: Κόστος πωλήσεων | 76,646,189 | 100 | 96,502,287 | 125.91 | 115,539,079 | 150.74 | 103,596,710 | 135.16 | 112,229,083 | 146.42 |
| Μικτά αποτελέσματα εκμετάλλευσης | 41,621,176 | 100 | 45,296,049 | 108.83 | 50,270,937 | 120.78 | 41,585,968 | 99.92 | 53,123,026 | 127.63 |
| Πλέον: Άλλα έσοδα εκμετάλλευσης | 10,452,745 | 100 | 11,068,253 | 105.89 | 10,768,787 | 103.02 | 12,948,825 | 123.88 | 9,065,227 | 86.73 |
| Σύνολο | 52,073,921 | 100 | 56,364,303 | 108.24 | 61,039,724 | 117.22 | 54,534,794 | 104.73 | 62,188,252 | 119.42 |
| ΜΕΙΟΝ: 1. Έξοδα διοικητικής λειτουργίας | 2,202,947 | 100 | 5,029,413 | 228.30 | 3,605,309 | 163.66 | 3,849,844 | 174.76 | 6,380,451 | 289.63 |
| 2. Έξοδα λειτουργίας ερευνών ανάπτυξης | 4,489,594 | 100 | 5,136,475 | 114.41 | 6,367,444 | 141.83 | 6,361,560 | 141.70 | 7,019,000 | 156.34 |
| 3. Έξοδα λειτουργίας διάθεσης | 26,847,486 | 100 | 41,339,072 | 153.98 | 43,475,898 | 161.94 | 43,544,184 | 162.19 | 49,373,785 | 183.90 |
| Μερικά αποτελέσματα εκμετάλλευσης | 18,533,894 | 100 | 4,859,343 | 26.22 | 7,591,074 | 40.96 | 779,206 | 4.20 | -584,984 | -3.16 |
| ΠΛΕΟΝ: 1. Έσοδα συμμετοχών | 0 | 100 | 0 | | 0 | | 0 | | 0 | |
| 2. Έσοδα χρεογράφων | 0 | 100 | 0 | | 0 | | 0 | | 0 | |
| 3. Κέρδη πώλησης συμμετοχών & χρεογράφων | 0 | 100 | 0 | | 0 | | 0 | | 0 | |
| 4. Πιστωτικοί τόκοι και συναφή έσοδα | 68,358 | 100 | 90,894 | 132.97 | 36,044 | 52.73 | 23,443 | 34.29 | 24,759 | 36.22 |
| Μείον: 1. Διαφορές αποτίμησης συμμετοχών & χρεογράφων | 0 | 100 | 0 | | 0 | | 0 | | 0 | |
| 2. Έξοδα & ζημιές συμμετοχών & χρεογράφων | 0 | 100 | 0 | | 0 | | 0 | | 0 | |
| 3. Χρεωστικοί τόκοι και συναφή έξοδα | 3,307,270 | 100 | 4,507,911 | 136.30 | 1,462,105 | 44.21 | 1,306,117 | 39.49 | 2,085,208 | 63.05 |
| Ολικά αποτελέσματα εκμετάλλευσης | 15,294,982 | 100 | 442,327 | 2.89 | 6,165,012 | 40.31 | -503,468 | -3.29 | -2,645,433 | -17.30 |
| II. Έκτακτα αποτελέσματα | | | | | | | | | | |
| 1. Έκτακτα και ανόργανα έσοδα | 1,486,754 | 100 | 1,576,836 | 106.06 | 1,323,751 | 89.04 | 53,843 | 3.62 | 2,294,634 | 154.34 |
| 2. Έκτακτες κέρδη | 160,139 | 100 | 160,881 | 100.46 | 153,228 | 95.68 | 161,589 | 100.91 | 500,424 | 312.49 |
| 3. Έσοδα προηγούμενων χρήσεων | 64,324 | 100 | 96,253 | 149.64 | 13,627 | 21.18 | 32,267 | 50.16 | 5,608 | 8.72 |
| 4. Έσοδα από προβλέψεις προηγούμενων χρήσεων | 978,343 | 100 | 1,975,118 | 201.88 | 2,377,701 | 243.03 | 7,973,556 | 815.01 | 19,399,126 | 1982.86 |
| Μείον: | | | | | | | | | 0 | |
| 1. Έκτακτα και ανόργανα έξοδα | 840,400 | 100 | 2,707,592 | 322.18 | 39,914 | 4.75 | 1,806,925 | 215.01 | 352,526 | 41.95 |
| 2. Έκτακτες ζημιές | 125,258 | 100 | 3,100 | 2.47 | 30,289 | 24.18 | 29,341 | 23.42 | 3,118 | 2.49 |
| 3. Έξοδα προηγούμενων χρήσεων | 41,852 | 100 | 83,356 | 199.17 | 197,726 | 472.44 | 102,358 | 244.57 | 143,248 | 342.27 |
| 4. Προβλέψεις για έκτακτους κινδύνους | 684,066 | 100 | 1,636,898 | 239.29 | 2,074,213 | 303.22 | 31,944,350 | 4669.78 | 25,141,923 | 3675.37 |
| Οργανικά και έκτακτα αποτελέσματα | 16,292,965 | 100 | -179,530 | -1.10 | 7,691,177 | 47.21 | -26,165,185 | -160.59 | -6,086,456 | -37.36 |
| ΜΕΙΟΝ: | | | | | | | | | | |
| Σύνολο αποσβέσεων πάγιων στοιχείων | 196,460 | 100 | 222,176 | 113.09 | 431,496 | 219.64 | 644,042 | 327.82 | 9,128,333 | 4646.41 |
| Μείον: οι από αυτές ενσωματωμένες στο λειτουργικό κόστος | 196,160 | 100 | 222,176 | 113.26 | 431,496 | 219.97 | 644,042 | 328.32 | 9,128,333 | 4653.52 |
| Καθαρά αποτελέσματα χρήσεως προ φόρων | 16,292,665 | 100 | -179,530 | -1.10 | 7,691,177 | 47.21 | -26,165,185 | -160.59 | -6,086,456 | -37.36 |

ΕΤΑΙΡΕΙΑ 10: ABBOTT LABORATORIES ΕΛΛΑΣ Α.Β.Ε.Ε.

ΠΙΝΑΚΑΣ 10.1: ΙΣΟΛΟΓΙΣΜΟΣ ΣΕ ΚΑΘΕΤΗ ΜΟΡΦΗ
(ΠΟΣΑ ΣΕ ΕΥΡΩ)

| | 2007 | 2008 | 2009 | 2010 | 2011 |
|---|-------------------|-------------------|-------------------|-------------------|-------------------|
| | Ποσό | Ποσό | Ποσό | Ποσό | Ποσό |
| ΕΝΕΡΓΗΤΙΚΟ | | | | | |
| Β. ΕΞΟΔΑ ΕΓΚΑΤΑΣΤΑΣΗΣ | | | | | |
| 1. Έξοδα ίδρυσης και πρώτης εγκατάστασης | 0 | 0 | 0 | 0 | 0 |
| 2. Συναλλαγματικές διαφορές για πάγια στοιχεία | 0 | 0 | 0 | 0 | 0 |
| 3. Τόκοι κατασκευαστικής περιόδου | 0 | 0 | 0 | 0 | 0 |
| 4. Λοιπά έξοδα εγκατάστασης | 1.120.413 | 1.149.910 | 1.186.691 | 1.241.274 | 1.309.783 |
| | 1.120.413 | 1.149.910 | 1.186.691 | 1.241.274 | 1.309.783 |
| Αποσβεσθέντα | 1.058.409 | 1.102.109 | 1.130.003 | 1.164.286 | 1.196.535 |
| Σύνολο εξόδων εγκατάστασης | 62.004 | 47.801 | 56.688 | 76.988 | 113.248 |
| Γ. ΠΑΓΙΟ ΕΝΕΡΓΗΤΙΚΟ | | | | | |
| I. Ανώματες ακινητοποιήσεις | | | | | |
| 1. Έξοδα ερευνών & ανάπτυξης | 0 | 0 | 0 | 0 | 0 |
| 2. Παραχωρήσεις & δικαιώματα βιομηχανικής ιδιοκτησίας | 0 | 0 | 0 | 0 | 0 |
| 3. Υπεραξία επιχείρησης | 0 | 0 | 0 | 0 | 0 |
| 4. Προκαταβολές κτήσεως ασωμάτων ακινητοποιήσεων | 0 | 0 | 0 | 0 | 0 |
| 5. Λοιπές ανώματες ακινητοποιήσεις | 0 | 0 | 0 | 0 | 0 |
| | 0 | 0 | 0 | 0 | 0 |
| Αποσβεσθείσες | | | | | |
| | 0 | 0 | 0 | 0 | 0 |
| II. Ενσώματες ακινητοποιήσεις | | | | | |
| 1. Γήπεδα - Οικόπεδα | 0 | 0 | 0 | 0 | 0 |
| 2. Ορυχεία, μεταλλεία κ.λ.π. | 0 | 0 | 0 | 0 | 0 |
| 3. Κτίρια και τεχνικά έργα | 0 | 0 | 0 | 325.131 | 325.131 |
| 4. Μηχανήματα-τεχνικές εγκατ/σεις & λοιπός μη/κος εξοπλισμός | 51.539.879 | 51.714.657 | 52.263.609 | 52.910.857 | 49.164.481 |
| 5. Μεταφορικά μέσα | 5.893.747 | 6.150.997 | 6.364.509 | 5.726.180 | 4.960.768 |
| 6. Έπιπλα και λοιπός εξοπλισμός | 2.598.914 | 2.546.996 | 2.559.886 | 2.798.597 | 2.888.491 |
| 7. Ακινητοποιήσεις υπό εκτέλεση & προκαταβολές | 0 | 0 | 0 | 0 | 0 |
| | 60.032.539 | 60.412.650 | 61.188.004 | 61.760.766 | 57.338.871 |
| Αποσβεσθείσες | 36.621.599 | 39.038.955 | 41.967.966 | 43.043.930 | 42.055.889 |
| | 23.410.941 | 21.373.695 | 19.220.038 | 18.716.835 | 15.282.982 |
| III. Συμμετοχές & άλλες μακροπρόθεσμες χρημ/κές απαιτήσεις | | | | | |
| 1. Συμμετοχές σε συνδεδεμένες επιχειρήσεις | 0 | 0 | 0 | 0 | 0 |
| 2. Συμμετοχές σε λοιπές επιχειρήσεις | 0 | 0 | 0 | 0 | 0 |
| 3. Μακροπρόθεσμες απαιτήσεις κατά συνδεδεμένων επιχειρήσεων | 0 | 0 | 0 | 0 | 0 |
| 4. Μακροπ/θεσμες απαιτήσεις κατά λοιπών συμμετοχικών επιχ/σεων | 0 | 0 | 0 | 0 | 0 |
| 5. Γραμμάτια εισπρακτέα μακροπρόθεσμης λήξεως | 0 | 0 | 0 | 0 | 0 |
| 6. Τίτλοι με χαρακτήρα ακινητοποιήσεων | 0 | 0 | 0 | 0 | 0 |
| 7. Λοιπές Μακροπρόθεσμες Απαιτήσεις | 195.818 | 138.760 | 140.911 | 177.792 | 148.296 |
| | 195.818 | 138.760 | 140.911 | 177.792 | 148.296 |
| Σύνολο πάγιου ενεργητικού (ΓI+ΓII+ΓIII) | 23.606.759 | 21.512.454 | 19.360.950 | 18.894.627 | 15.431.277 |
| Δ. ΚΥΚΛΟΦΟΡΟΥΝ ΕΝΕΡΓΗΤΙΚΟ | | | | | |
| I. Αποθέματα | | | | | |
| 1. Εμπορεύματα | 17.655.865 | 20.075.767 | 25.803.347 | 34.032.590 | 24.100.319 |
| 2. Προϊόντα έτοιμα και ημιτελή - υποπροϊόντα & υπολείμματα | 702.958 | 856.667 | 267.850 | 572.726 | 1.186.762 |
| 3. Παραγωγή σε εξέλιξη | 693.819 | 748.459 | 33.984 | 47.353 | 0 |
| 4. Α' & Β' ύλες - αναλώσιμα υλικά-ανταλλακτικά & είδη συσκευασίας | 315.025 | 328.735 | 1.468.409 | 1.210.403 | 929.299 |
| 5. Προκαταβολές για αγορές αποθεμάτων | 155.137 | 227.850 | 172.431 | 212.166 | 0 |
| | 19.522.804 | 22.237.477 | 27.746.020 | 36.075.239 | 26.216.380 |

| | | | | | |
|--|--------------------|--------------------|--------------------|--------------------|--------------------|
| II. Απαιτήσεις | | | | | |
| 1. Πελάτες | 113.408.307 | 147.418.049 | 204.149.899 | 188.955.544 | 97.566.018 |
| 2α. Γραμμάτια εισπρακτέα | 126.446 | 49.420 | 13.750 | 187.466 | 74.316 |
| 2β. Επιταγές εισπρακτέες | 8.014.901 | 12.982.229 | 20.472.845 | 15.983.759 | 11.019.939 |
| 3α. Γραμμάτια σε καθυστέρηση | 0 | 0 | 0 | 0 | 0 |
| 3β. Επιταγές σε καθυστέρηση | 0 | 0 | 0 | 0 | 0 |
| 4. Κεφάλαιο εισπρακτέο σε επόμενη χρήση | 0 | 0 | 0 | 0 | 0 |
| 5. Βραχυπρόθεσμες απαιτήσεις κατά συνδεδεμένων επιχειρήσεων | 0 | 0 | 0 | 0 | 0 |
| 6. Βραχυπ/θεσμες απαιτήσεις κατά λοιπών συμμετοχικών επιχ/σεων | 0 | 0 | 0 | 0 | 0 |
| 7. Απαιτήσεις κατά οργάνων διοίκησης | 0 | 0 | 0 | 0 | 0 |
| 8. Δεσμευμένοι λογαριαμοί καταθέσεων | 0 | 0 | 0 | 0 | 0 |
| 9. Μακροπρόθεσμες απαιτήσεις εισπρακτέες στην επόμενη χρήση | 0 | 0 | 0 | 0 | 0 |
| 10. Επισφαλείς-επίδικοι πελάτες & χρεώστες | 0 | 0 | 0 | 0 | 0 |
| 11. Χρεώστες διάφοροι | 3.049.135 | 4.242.379 | 3.747.354 | 10.132.730 | 13.136.909 |
| 12. Λογαριασμοί διαχείρισης προκαταβολών και πιστώσεων | 18.326 | 17.702 | 24.844 | 44.775 | 36.090 |
| | 124.617.115 | 164.709.778 | 228.408.692 | 215.304.275 | 121.833.272 |
| III. Χρεόγραφα | | | | | |
| 1. Μετοχές | 526.088 | 526.088 | 0 | 0 | 0 |
| 2. Ομολογίες | 0 | 0 | 0 | 0 | 0 |
| 3. Λοιπά χρεόγραφα | 0 | 0 | 0 | 8.515.915 | 11.035.326 |
| 4. Ίδιες μετοχές | 0 | 0 | 0 | 0 | 0 |
| | 526.088 | 526.088 | 0 | 8.515.915 | 11.035.326 |
| IV. Διαθέσιμα | | | | | |
| 1. Ταμείο | 1.627 | 1.627 | 1.627 | 5.315 | 1.627 |
| 2. Ληγμένα τοκομερίδια εισπρακτέα | 0 | 0 | 0 | 0 | 0 |
| 3. Καταθέσεις όψεως και προθεσμίας | 135.014 | 2.735.230 | 16.327 | 5.314.903 | 4.327.593 |
| | 136.641 | 2.736.858 | 17.954 | 5.320.218 | 4.329.220 |
| Σύνολο κυκλοφορούντος ενεργητικού(ΔΙ+ΔΙΙ+ΔΙΙΙ+ΔΙΥ) | 144.802.648 | 190.210.201 | 256.172.667 | 265.215.646 | 163.414.199 |
| E. ΜΕΤΑΒΑΤΙΚΟΙ ΛΟΓΑΡΙΑΣΜΟΙ ΕΝΕΡΓΗΤΙΚΟΥ | | | | | |
| 1. Έξοδα επόμενων χρήσεων | 245.454 | 275.760 | 277.799 | 197.629 | 166.415 |
| 2. Έσοδα χρήσεως εισπρακτέα | 0 | 0 | 0 | 0 | 0 |
| 3. Λοιποί μεταβατικοί λογαριαμοί | 5.776.201 | 6.954.803 | 3.651.633 | 143.134 | 331.788 |
| Σύνολο μεταβατικών Λ/σμών ενεργητικού | 6.021.655 | 7.230.563 | 3.929.432 | 340.763 | 498.203 |
| ΓΕΝΙΚΟ ΣΥΝΟΛΟ ΕΝΕΡΓΗΤΙΚΟΥ (B+Γ+Δ+E) | 174.493.066 | 219.001.019 | 279.519.736 | 284.528.025 | 179.456.928 |
| Γ. ΥΠΟΧΡΕΩΣΕΙΣ | | | | | |
| II. Βραχυπρόθεσμες Υποχρεώσεις | | | | | |
| 1. Προμηθευτές | 50.174.790 | 72.961.593 | 126.203.102 | 169.692.269 | 104.169.370 |
| 2α. Γραμμάτια πληρωτέα | 16.800 | 9.492 | 17.627 | 22.800 | 63.123 |
| 2β. Επιταγές πληρωτέες | 0 | 0 | 0 | 13.048 | 0 |
| 3. Τράπεζες λογαριαμός βραχυπρόθεσμων υποχρεώσεων | 246.986 | 0 | 311.327 | 0 | 0 |
| 4. Προκαταβολές πελατών | 96.998 | 121.663 | 104.183 | 64.563 | 29.090 |
| 5. Υποχρεώσεις από φόρους & τέλη | 13.995.173 | 16.424.182 | 16.549.320 | 8.227.357 | 6.125.495 |
| 6. Ασφαλιστικοί οργανισμοί | 327.482 | 365.696 | 374.620 | 570.085 | 429.867 |
| 7. Μακροπρόθεσμες υποχρεώσεις πληρωτέες στην επόμενη χρήση | 0 | 0 | 0 | 0 | 0 |
| 8. Υποχρεώσεις προς συνδεδεμένες επιχειρήσεις | 5.883.492 | 5.888.070 | 5.878.562 | 5.885.950 | 5.890.106 |
| 9. Υποχρεώσεις προς λοιπές συμμετοχικές επιχειρήσεις | 0 | 0 | 0 | 0 | 0 |
| 10. Μερίσματα πληρωτέα | 411 | 411 | 6.149.664 | 0 | 0 |
| 11. Πιστωτές διάφοροι | 4.944 | 5.303 | 11.763 | 5.893 | 9.069 |
| | 70.747.075 | 95.776.410 | 155.600.168 | 184.481.966 | 116.716.120 |
| ΣΥΝΟΛΟ ΚΑΘΑΡΟΥ ΕΝΕΡΓΗΤΙΚΟΥ | 103.745.991 | 123.224.610 | 123.919.568 | 100.046.059 | 62.740.807 |

| | | | | | |
|---|--------------------|--------------------|--------------------|--------------------|-------------------|
| I. Μακροπρόθεσμες Υποχρεώσεις | | | | | |
| 1. Ομολογιακά δάνεια | 0 | 0 | 0 | 0 | 0 |
| 2. Δάνεια τραπεζών | 0 | 0 | 0 | 0 | 0 |
| 3. Δάνεια ταμειωτηρίων | 0 | 0 | 0 | 0 | 0 |
| 4. Μακροπρόθεσμες υποχρεώσεις προς συνδεδεμένες επιχειρήσεις | 8.738.811 | 8.738.811 | 8.738.811 | 8.738.811 | 8.738.811 |
| 5. Μακροπ/σμες υποχρεώσεις προς λοιπές συμμετοχικές επιχ/σεις | 0 | 0 | 0 | 0 | 0 |
| 6. Τράπεζες λ/σμος μακροπ/σμων χρημ/σεων με εγγύηση γρ.εισ. | 0 | 0 | 0 | 0 | 0 |
| 7. Γραμμάτια πληρωτέα μακροπρόθεσμης λήξεως | 0 | 0 | 0 | 0 | 0 |
| 8. Λοιπές μακροπρόθεσμες υποχρεώσεις | 0 | 0 | 0 | 0 | 0 |
| | 8.738.811 | 8.738.811 | 8.738.811 | 8.738.811 | 8.738.811 |
| A. ΙΔΙΑ ΚΕΦΑΛΑΙΑ | | | | | |
| I. Κεφάλαιο Μετοχικό | | | | | |
| 1. Καταβλημένο | 75.387.177 | 75.387.177 | 75.387.177 | 83.917.168 | 83.917.168 |
| 2. Οφειλόμενο | 8,66 | 8,66 | 8,66 | 8,66 | 8,66 |
| 3. Αποσβεσμένο | 0 | 0 | 0 | 0 | 0 |
| | 75.387.186 | 75.387.186 | 75.387.186 | 83.917.176 | 83.917.176 |
| II. Διαφορά από έκδοση μετοχών υπέρ το άρτιο | 370 | 370 | 370 | 370 | 370 |
| | 370 | 370 | 370 | 370 | 370 |
| III. Διαφορές αναπροσαρμογής-επιχορηγήσεις επενδύσεων | | | | | |
| 1. Διαφορές από αναπροσαρμογή συμμετοχών & χρεογράφων | 178.628 | 178.628 | 178.628 | 178.628 | 178.628 |
| 2. Διαφορές από αναπροσαρμογή λοιπών περιουσιακών στοιχείων | 0 | 0 | 0 | 0 | 0 |
| 3. Επιχορηγήσεις επενδύσεων πάγιου ενεργητικού | 0 | 0 | 0 | 0 | 0 |
| | 178.628 | 178.628 | 178.628 | 178.628 | 178.628 |
| IV. Αποθεματικά Κεφάλαια | | | | | |
| 1. Τακτικό Αποθεματικό | 194.966 | 702.120 | 1.039.388 | 1.252.287 | 1.252.287 |
| 2. Αποθεματικά καταστατικού | 0 | 0 | 0 | 0 | 0 |
| 3. Ειδικά αποθεματικά | 0 | 0 | 0 | 0 | 0 |
| 4. Έκτακτα αποθεματικά | 0 | 0 | 0 | 0 | 0 |
| 5. Αφορολόγητα Αποθεματικά ειδικών διατάξεων | 0 | 0 | 0 | 0 | 0 |
| 6. Αποθεματικό για ίδιες μετοχές | 0 | 0 | 0 | 0 | 0 |
| | 194.966 | 702.120 | 1.039.388 | 1.252.287 | 1.252.287 |
| V. Αποτελέσματα εις νέο | | | | | |
| 1. Υπόλοιπο κερδών χρήσεως εις νέο | 3.401.482 | 13.813.190 | 13.388.769 | 10.315.681 | |
| 2. Υπόλοιπο ζημιών χρήσεως εις νέο | 0 | 0 | 0 | -32.619.287 | -27.141.272 |
| 3. Υπόλοιπο ζημιών προηγούμενων χρήσεων | -24 | 0 | 0 | 0 | -22.303.606 |
| | 3.401.458 | 13.813.190 | 13.388.769 | -22.303.606 | -49.444.878 |
| Σύνολο Ιδίων κεφαλαίων (AI+AII+AIII+AIV+AV) | 79.162.607 | 90.081.494 | 89.994.341 | 63.044.856 | 35.903.584 |
| B. ΠΡΟΒΛΕΨΕΙΣ ΓΙΑ ΚΙΝΔΥΝΟΥΣ ΚΑΙ ΕΞΟΔΑ | | | | | |
| 1. Προβλέψεις για αποζημίωση προσωπικού | 3.326.820 | 3.822.034 | 4.148.945 | 5.264.035 | 4.827.461 |
| 2. Λοιπές Προβλέψεις | 3.444.694 | 7.766.285 | 5.820.706 | 5.564.878 | 1.322.309 |
| Σύνολο προβλέψεων για κινδύνους και έξοδα | 6.771.514 | 11.588.319 | 9.969.651 | 10.828.913 | 6.149.770 |
| Δ. ΜΕΤΑΒΑΤΙΚΟΙ ΛΟΓΑΡΙΑΣΜΟΙ ΠΑΘΗΤΙΚΟΥ | | | | | |
| 1. Έσοδα επόμενων χρήσεων | 0 | 0 | 0 | 0 | 0 |
| 2. Έξοδα χρήσεως δεδουλευμένα | 4.068.273 | 4.375.667 | 4.646.199 | 4.689.103 | 4.691.281 |
| 3. Λοιποί μεταβατικοί λογαριαμοί | 5.004.788 | 8.440.318 | 10.570.565 | 12.744.376 | 7.257.361 |
| Σύνολο μεταβατικών λ/σμών παθητικού | 9.073.060 | 12.815.985 | 15.216.764 | 17.433.479 | 11.948.642 |
| ΑΠΑΣΧΟΛΗΘΕΝΤΑ ΚΕΦΑΛΑΙΑ | 103.745.992 | 123.224.610 | 123.919.568 | 100.046.059 | 62.740.807 |
| B. ΠΡΟΒΛΕΨΕΙΣ ΓΙΑ ΚΙΝΔΥΝΟΥΣ ΚΑΙ ΕΞΟΔΑ | | | | | |
| 1. Προβλέψεις για αποζημίωση προσωπικού | 3,326,820 | 3,822,034 | 4,148,945 | 5,264,035 | 4,827,461 |
| 2. Λοιπές Προβλέψεις | 3,444,694 | 7,766,285 | 5,820,706 | 5,564,878 | 1,322,309 |
| Σύνολο προβλέψεων για κινδύνους και έξοδα | 6,771,514 | 11,588,319 | 9,969,651 | 10,828,913 | 6,149,770 |
| Δ. ΜΕΤΑΒΑΤΙΚΟΙ ΛΟΓΑΡΙΑΣΜΟΙ ΠΑΘΗΤΙΚΟΥ | | | | | |
| 1. Έσοδα επόμενων χρήσεων | 0 | 0 | 0 | 0 | 0 |
| 2. Έξοδα χρήσεως δεδουλευμένα | 4,068,273 | 4,375,667 | 4,646,199 | 4,689,103 | 4,691,281 |
| 3. Λοιποί μεταβατικοί λογαριαμοί | 5,004,788 | 8,440,318 | 10,570,565 | 12,744,376 | 7,257,361 |
| Σύνολο μεταβατικών λ/σμών παθητικού | 9,073,060 | 12,815,985 | 15,216,764 | 17,433,479 | 11,948,642 |
| ΑΠΑΣΧΟΛΗΘΕΝΤΑ ΚΕΦΑΛΑΙΑ | 103,745,992 | 123,224,610 | 123,919,568 | 100,046,059 | 62,740,807 |

ΠΙΝΑΚΑΣ 10.2: ΙΣΟΛΟΓΙΣΜΟΣ ΜΕ ΒΑΣΗ ΑΝΑΛΥΣΗ ΚΟΙΝΟΥ ΜΕΓΕΘΟΥΣ
(ΠΟΣΑ ΣΕ ΕΥΡΩ)

| | 2007 | 2008 | 2009 | 2010 | 2011 |
|---|--------------|-------------|-------------|-------------|-------------|
| | % | % | % | % | % |
| ΕΝΕΡΓΗΤΙΚΟ | | | | | |
| Β. ΕΞΟΔΑ ΕΓΚΑΤΑΣΤΑΣΗΣ | | | | | |
| 1. Έξοδα ίδρυσης και πρώτης εγκατάστασης | 0,00 | 0,00 | 0,00 | 0,00 | 0,00 |
| 2. Συναλλαγματικές διαφορές για πάγια στοιχεία | 0,00 | 0,00 | 0,00 | 0,00 | 0,00 |
| 3. Τόκοι κατασκευαστικής περιόδου | 0,00 | 0,00 | 0,00 | 0,00 | 0,00 |
| 4. Λοιπά έξοδα εγκατάστασης | 0,64 | 0,53 | 0,42 | 0,44 | 0,73 |
| | 0,64 | 0,53 | 0,42 | 0,44 | 0,73 |
| Αποσβεσθέντα | 0,61 | 0,50 | 0,40 | 0,41 | 0,67 |
| Σύνολο εξόδων εγκατάστασης | 0,04 | 0,02 | 0,02 | 0,03 | 0,06 |
| Γ. ΠΑΓΙΟ ΕΝΕΡΓΗΤΙΚΟ | | | | | |
| I. Ασώματες ακινητοποιήσεις | | | | | |
| 1. Έξοδα ερευνών & ανάπτυξης | 0,00 | 0,00 | 0,00 | 0,00 | 0,00 |
| 2. Παραχωρήσεις & δικαιώματα βιομηχανικής ιδιοκτησίας | 0,00 | 0,00 | 0,00 | 0,00 | 0,00 |
| 3. Υπεραξία επιχείρησης | 0,00 | 0,00 | 0,00 | 0,00 | 0,00 |
| 4. Προκαταβολές κτήσεως ασωμάτων ακινητοποιήσεων | 0,00 | 0,00 | 0,00 | 0,00 | 0,00 |
| 5. Λοιπές ασώματες ακινητοποιήσεις | 0,00 | 0,00 | 0,00 | 0,00 | 0,00 |
| | 0,00 | 0,00 | 0,00 | 0,00 | 0,00 |
| Αποσβεσθείσες | 0,00 | 0,00 | 0,00 | 0,00 | 0,00 |
| | 0,00 | 0,00 | 0,00 | 0,00 | 0,00 |
| II. Ενσώματες ακινητοποιήσεις | | | | | |
| 1. Γήπεδα - Οικόπεδα | 0,00 | 0,00 | 0,00 | 0,00 | 0,00 |
| 2. Ορυχεία, μεταλλεία κ.λ.π. | 0,00 | 0,00 | 0,00 | 0,00 | 0,00 |
| 3. Κτίρια και τεχνικά έργα | 0,00 | 0,00 | 0,00 | 0,11 | 0,18 |
| 4. Μηχανήματα-τεχνικές εγκατ/σεις & λοιπός μηχ/κος εξοπλισμός | 29,54 | 23,61 | 18,70 | 18,60 | 27,40 |
| 5. Μεταφορικά μέσα | 3,38 | 2,81 | 2,28 | 2,01 | 2,76 |
| 6. Έπιπλα και λοιπος εξοπλισμός | 1,49 | 1,16 | 0,92 | 0,98 | 1,61 |
| 7. Ακινητοποιήσεις υπό εκτέλεση & προκαταβολές | 0,00 | 0,00 | 0,00 | 0,00 | 0,00 |
| | 34,40 | 27,59 | 21,89 | 21,71 | 31,95 |
| Αποσβεσθείσες | 20,99 | 17,83 | 15,01 | 15,13 | 23,44 |
| | 13,42 | 9,76 | 6,88 | 6,58 | 8,52 |
| III. Συμμετοχές & άλλες μακροπρόθεσμες χρημ/κές απαιτήσεις | | | | | |
| 1. Συμμετοχές σε συνδεδεμένες επιχειρήσεις | 0,00 | 0,00 | 0,00 | 0,00 | 0,00 |
| 2. Συμμετοχές σε λοιπές επιχειρήσεις | 0,00 | 0,00 | 0,00 | 0,00 | 0,00 |
| 3. Μακροπρόθεσμες απαιτήσεις κατά συνδεδεμένων επιχειρήσεων | 0,00 | 0,00 | 0,00 | 0,00 | 0,00 |
| 4. Μακροπ/θεσμες απαιτήσεις κατά λοιπών συμμετοχικών επιχ/σεων | 0,00 | 0,00 | 0,00 | 0,00 | 0,00 |
| 5. Γραμμάτια εισπρακτέα μακροπρόθεσμης λήξεως | 0,00 | 0,00 | 0,00 | 0,00 | 0,00 |
| 6. Τίτλοι με χαρακτήρα ακινητοποιήσεων | 0,00 | 0,00 | 0,00 | 0,00 | 0,00 |
| 7. Λοιπές Μακροπρόθεσμες Απαιτήσεις | 0,11 | 0,06 | 0,05 | 0,06 | 0,08 |
| | 0,11 | 0,06 | 0,05 | 0,06 | 0,08 |
| Σύνολο πάγιου ενεργητικού (ΓI+ΓII+ΓIII) | 13,53 | 9,82 | 6,93 | 6,64 | 8,60 |
| Δ. ΚΥΚΛΟΦΟΡΟΥΝ ΕΝΕΡΓΗΤΙΚΟ | | | | | |
| I. Αποθέματα | | | | | |
| 1. Εμπορεύματα | 10,12 | 9,17 | 9,23 | 11,96 | 13,43 |
| 2. Προϊόντα έτοιμα και ημιτελή - υποπροϊόντα & υπολείμματα | 0,40 | 0,39 | 0,10 | 0,20 | 0,66 |
| 3. Παραγωγή σε εξέλιξη | 0,40 | 0,34 | 0,01 | 0,02 | 0,00 |
| 4. Α' & Β' ύλες - αναλώσιμα υλικά-ανταλακτικά & είδη συσκευασίας | 0,18 | 0,15 | 0,53 | 0,43 | 0,52 |
| 5. Προκαταβολές για αγορές αποθεμάτων | 0,09 | 0,10 | 0,06 | 0,07 | 0,00 |
| | 11,19 | 10,15 | 9,93 | 12,68 | 14,61 |

| | | | | | |
|--|--------------|--------------|--------------|--------------|--------------|
| II. Απαιτήσεις | | | | | |
| 1. Πελάτες | 64,99 | 67,31 | 73,04 | 66,41 | 54,37 |
| 2α. Γραμμάτια εισπρακτέα | 0,07 | 0,02 | 0,00 | 0,07 | 0,04 |
| 2β. Επιταγές εισπρακτέες | 4,59 | 5,93 | 7,32 | 5,62 | 6,14 |
| 3α. Γραμμάτια σε καθυστέρηση | 0,00 | 0,00 | 0,00 | 0,00 | 0,00 |
| 3β. Επιταγές σε καθυστέρηση | 0,00 | 0,00 | 0,00 | 0,00 | 0,00 |
| 4. Κεφάλαιο εισπρακτέο σε επόμενη χρήση | 0,00 | 0,00 | 0,00 | 0,00 | 0,00 |
| 5. Βραχυπρόθεσμες απαιτήσεις κατά συνδεδεμένων επιχειρήσεων | 0,00 | 0,00 | 0,00 | 0,00 | 0,00 |
| 6. Βραχυπ/θεσμες απαιτήσεις κατά λοιπών συμμετοχικών επιχ/σεων | 0,00 | 0,00 | 0,00 | 0,00 | 0,00 |
| 7. Απαιτήσεις κατά οργάνων διοίκησης | 0,00 | 0,00 | 0,00 | 0,00 | 0,00 |
| 8. Δεσμευμένοι λογαριαμοί καταθέσεων | 0,00 | 0,00 | 0,00 | 0,00 | 0,00 |
| 9. Μακροπρόθεσμες απαιτήσεις εισπρακτέες στην επόμενη χρήση | 0,00 | 0,00 | 0,00 | 0,00 | 0,00 |
| 10. Επισφαλείς-επίδικοι πελάτες & χρεώστες | 0,00 | 0,00 | 0,00 | 0,00 | 0,00 |
| 11. Χρεώστες διάφοροι | 1,75 | 1,94 | 1,34 | 3,56 | 7,32 |
| 12. Λογαριασμοί διαχείρισης προκαταβολών και πιστώσεων | 0,01 | 0,01 | 0,01 | 0,02 | 0,02 |
| | 71,42 | 75,21 | 81,71 | 75,67 | 67,89 |
| III. Χρεόγραφα | | | | | |
| 1. Μετοχές | 0,30 | 0,24 | 0,00 | 0,00 | 0,00 |
| 2. Ομολογίες | 0,00 | 0,00 | 0,00 | 0,00 | 0,00 |
| 3. Λοιπά χρεόγραφα | 0,00 | 0,00 | 0,00 | 2,99 | 6,15 |
| 4. Ίδιες μετοχές | 0,00 | 0,00 | 0,00 | 0,00 | 0,00 |
| | 0,30 | 0,24 | 0,00 | 2,99 | 6,15 |
| IV. Διαθέσιμα | | | | | |
| 1. Ταμείο | 0,00 | 0,00 | 0,00 | 0,00 | 0,00 |
| 2. Ληγμένα τοκομερίδια εισπρακτέα | 0,00 | 0,00 | 0,00 | 0,00 | 0,00 |
| 3. Καταθέσεις όψεως και προθεσμίας | 0,08 | 1,25 | 0,01 | 1,87 | 2,41 |
| | 0,08 | 1,25 | 0,01 | 1,87 | 2,41 |
| Σύνολο κυκλοφορούντος ενεργητικού(ΔI+ΔII+ΔIII+ΔIV) | 82,98 | 86,85 | 91,65 | 93,21 | 91,06 |
| E. ΜΕΤΑΒΑΤΙΚΟΙ ΛΟΓΑΡΙΑΣΜΟΙ ΕΝΕΡΓΗΤΙΚΟΥ | | | | | |
| 1. Έξοδα επόμενων χρήσεων | 0,14 | 0,13 | 0,10 | 0,07 | 0,09 |
| 2. Έσοδα χρήσεως εισπρακτέα | 0,00 | 0,00 | 0,00 | 0,00 | 0,00 |
| 3. Λοιποί μεταβατικοί λογαριαμοί | 3,31 | 3,18 | 1,31 | 0,05 | 0,18 |
| Σύνολο μεταβατικών λ/σμών ενεργητικού | 3,45 | 3,30 | 1,41 | 0,12 | 0,28 |
| ΓΕΝΙΚΟ ΣΥΝΟΛΟ ΕΝΕΡΓΗΤΙΚΟΥ (B+Γ+Δ+E) | 100 | 100 | 100 | 100 | 100 |
| Γ. ΥΠΟΧΡΕΩΣΕΙΣ | | | | | |
| II. Βραχυπρόθεσμες Υποχρεώσεις | | | | | |
| 1. Προμηθευτές | 28,75 | 33,32 | 45,15 | 59,64 | 58,05 |
| 2α. Γραμμάτια πληρωτέα | 0,01 | 0,00 | 0,01 | 0,01 | 0,04 |
| 2β. Επιταγές πληρωτέες | 0,00 | 0,00 | 0,00 | 0,00 | 0,00 |
| 3. Τράπεζες λογαριασμός βραχυπρόθεσμων υποχρεώσεων | 0,14 | 0,00 | 0,11 | 0,00 | 0,00 |
| 4. Προκαταβολές πελατών | 0,06 | 0,06 | 0,04 | 0,02 | 0,02 |
| 5. Υποχρεώσεις από φόρους & τέλη | 8,02 | 7,50 | 5,92 | 2,89 | 3,41 |
| 6. Ασφαλιστικοί οργανισμοί | 0,19 | 0,17 | 0,13 | 0,20 | 0,24 |
| 7. Μακροπρόθεσμες υποχρεώσεις πληρωτέες στην επόμενη χρήση | 0,00 | 0,00 | 0,00 | 0,00 | 0,00 |
| 8. Υποχρεώσεις προς συνδεδεμένες επιχειρήσεις | 3,37 | 2,69 | 2,10 | 2,07 | 3,28 |
| 9. Υποχρεώσεις προς λοιπές συμμετοχικές επιχειρήσεις | 0,00 | 0,00 | 0,00 | 0,00 | 0,00 |
| 10. Μερίσματα πληρωτέα | 0,00 | 0,00 | 2,20 | 0,00 | 0,00 |
| 11. Πιστωτές διάφοροι | 0,00 | 0,00 | 0,00 | 0,00 | 0,01 |
| | 40,54 | 43,73 | 53,56 | 64,84 | 65,04 |
| ΣΥΝΟΛΟ ΚΑΘΑΡΟΥ ΕΝΕΡΓΗΤΙΚΟΥ | | | | | |

| | | | | | |
|---|--------------|--------------|--------------|--------------|---------------|
| I. Μακροπρόθεσμες Υποχρεώσεις | | | | | |
| 1. Ομολογιακά δάνεια | 0,00 | 0,00 | 0,00 | 0,00 | 0,00 |
| 2. Δάνεια τραπεζών | 0,00 | 0,00 | 0,00 | 0,00 | 0,00 |
| 3. Δάνεια ταμειωτηρίων | 0,00 | 0,00 | 0,00 | 0,00 | 0,00 |
| 4. Μακροπρόθεσμες υποχρεώσεις προς συνδεδεμένες επιχειρήσεις | 5,01 | 3,99 | 3,13 | 3,07 | 4,87 |
| 5. Μακροπ/σμες υποχρεώσεις προς λοιπές συμμετοχικές επιχ/σεις | 0,00 | 0,00 | 0,00 | 0,00 | 0,00 |
| 6. Τράπεζες λ/σμος μακροπ/σμων χρημ/σεων με εγγύηση γρ.εισ. | 0,00 | 0,00 | 0,00 | 0,00 | 0,00 |
| 7. Γραμμάτια πληρωτέα μακροπρόθεσμης λήξεως | 0,00 | 0,00 | 0,00 | 0,00 | 0,00 |
| 8. Λοιπές μακροπρόθεσμες υποχρεώσεις | 0,00 | 0,00 | 0,00 | 0,00 | 0,00 |
| | 5,01 | 3,99 | 3,13 | 3,07 | 4,87 |
| A. ΙΔΙΑ ΚΕΦΑΛΑΙΑ | | | | | |
| I. Κεφάλαιο Μετοχικό | | | | | |
| 1. Καταβλημένο | 43,20 | 34,42 | 26,97 | 29,49 | 46,76 |
| 2. Οφειλόμενο | 0,00 | 0,00 | 0,00 | 0,00 | 0,00 |
| 3. Αποσβεσμένο | 0,00 | 0,00 | 0,00 | 0,00 | 0,00 |
| | 43,20 | 34,42 | 26,97 | 29,49 | 46,76 |
| II. Διαφορά από έκδοση μετοχών υπέρ το άρτιο | 0,00 | 0,00 | 0,00 | 0,00 | 0,00 |
| | 0,00 | 0,00 | 0,00 | 0,00 | 0,00 |
| III. Διαφορές αναπροσαρμογής-επιχορηγήσεις επενδύσεων | | | | | |
| 1. Διαφορές από αναπροσαρμογή συμμετοχών & χρεογράφων | 0,10 | 0,08 | 0,06 | 0,06 | 0,10 |
| 2. Διαφορές από αναπροσαρμογή λοιπών περιουσιακών στοιχείων | 0,00 | 0,00 | 0,00 | 0,00 | 0,00 |
| 3. Επιχορηγήσεις επενδύσεων πάγιου ενεργητικού | 0,00 | 0,00 | 0,00 | 0,00 | 0,00 |
| | 0,10 | 0,08 | 0,06 | 0,06 | 0,10 |
| IV. Αποθεματικά Κεφάλαια | | | | | |
| 1. Τακτικό Αποθεματικό | 0,11 | 0,32 | 0,37 | 0,44 | 0,70 |
| 2. Αποθεματικά καταστατικού | 0,00 | 0,00 | 0,00 | 0,00 | 0,00 |
| 3. Ειδικά αποθεματικά | 0,00 | 0,00 | 0,00 | 0,00 | 0,00 |
| 4. Έκτακτα αποθεματικά | 0,00 | 0,00 | 0,00 | 0,00 | 0,00 |
| 5. Αφορολόγητα Αποθεματικά ειδικών διατάξεων | 0,00 | 0,00 | 0,00 | 0,00 | 0,00 |
| 6. Αποθεματικό για ίδιες μετοχές | 0,00 | 0,00 | 0,00 | 0,00 | 0,00 |
| | 0,11 | 0,32 | 0,37 | 0,44 | 0,70 |
| V. Αποτελέσματα εις νέο | | | | | |
| 1. Υπόλοιπο κερδών χρήσεως εις νέο | 1,95 | 6,31 | 4,79 | 3,63 | 0,00 |
| 2. Υπόλοιπο ζημιών χρήσεως εις νέο | 0,00 | 0,00 | 0,00 | -11,46 | -15,12 |
| 3. Υπόλοιπο ζημιών προηγούμενων χρήσεων | 0,00 | 0,00 | 0,00 | 0,00 | -12,43 |
| | 1,95 | 6,31 | 4,79 | -7,84 | -27,55 |
| Σύνολο Ιδίων κεφαλαίων (AI+AII+AIII+AIV+AV) | 45,37 | 41,13 | 32,20 | 22,16 | 20,01 |
| B. ΠΡΟΒΛΕΨΕΙΣ ΓΙΑ ΚΙΝΔΥΝΟΥΣ ΚΑΙ ΕΞΟΔΑ | | | | | |
| 1. Προβλέψεις για αποζημίωση προσωπικού | 1,91 | 1,75 | 1,48 | 1,85 | 2,69 |
| 2. Λοιπές Προβλέψεις | 1,97 | 3,55 | 2,08 | 1,96 | 0,74 |
| Σύνολο προβλέψεων για κινδύνους και έξοδα | 3,88 | 5,29 | 3,57 | 3,81 | 3,43 |
| Δ. ΜΕΤΑΒΑΤΙΚΟΙ ΛΟΓΑΡΙΑΣΜΟΙ ΠΑΘΗΤΙΚΟΥ | | | | | |
| 1. Έσοδα επόμενων χρήσεων | 0,00 | 0,00 | 0,00 | 0,00 | 0,00 |
| 2. Έξοδα χρήσεως δεδουλευμένα | 2,33 | 2,00 | 1,66 | 1,65 | 2,61 |
| 3. Λοιποί μεταβατικοί λογαριαμοί | 2,87 | 3,85 | 3,78 | 4,48 | 4,04 |
| Σύνολο μεταβατικών λ/σμών παθητικού | 5,20 | 5,85 | 5,44 | 6,13 | 6,66 |
| ΑΠΑΣΧΟΛΗΘΕΝΤΑ ΚΕΦΑΛΑΙΑ | 100 | 100 | 100 | 100 | 100 |

ΠΙΝΑΚΑΣ 10.3: ΙΣΟΛΟΓΙΣΜΟΣ ΜΕ ΒΑΣΗ ΑΝΑΛΥΣΗ ΔΕΙΚΤΩΝ ΜΕ ΕΤΟΣ ΒΑΣΗΣ ΤΟ 2007
(ΠΟΣΑ ΣΕ ΕΥΡΩ)

| | 2007 | | 2008 | | 2009 | | 2010 | | 2011 | |
|---|-------------------|------------|-------------------|--------------|-------------------|--------------|-------------------|---------------|-------------------|---------------|
| | Ποσό | % | Ποσό | % | Ποσό | % | Ποσό | % | Ποσό | % |
| ΕΝΕΡΓΗΤΙΚΟ | | | | | | | | | | |
| Β. ΕΞΟΔΑ ΕΓΚΑΤΑΣΤΑΣΗΣ | | | | | | | | | | |
| 1. Έξοδα ίδρυσης και πρώτης εγκατάστασης | 0 | 100 | 0 | | 0 | | 0 | | 0 | |
| 2. Συναλλαγματικές διαφορές για πάγια στοιχεία | 0 | 100 | 0 | | 0 | | 0 | | 0 | |
| 3. Τόκοι κατασκευαστικής περιόδου | 0 | 100 | 0 | | 0 | | 0 | | 0 | |
| 4. Λοιπά έξοδα εγκατάστασης | 1,120,413 | 100 | 1,149,910 | 102.63 | 1,186,691 | 105.92 | 1,241,274 | 110.79 | 1,309,783 | 116.90 |
| | 1,120,413 | 100 | 1,149,910 | 102.63 | 1,186,691 | 105.92 | 1,241,274 | 110.79 | 1,309,783 | 116.90 |
| Αποσβεσθέντα | 1,058,409 | 100 | 1,102,109 | 104.13 | 1,130,003 | 106.76 | 1,164,286 | 110.00 | 1,196,535 | 113.05 |
| Σύνολο εξόδων εγκατάστασης | 62,004 | 100 | 47,801 | 77.09 | 56,688 | 91.43 | 76,988 | 124.17 | 113,248 | 182.65 |
| Γ. ΠΑΓΙΟ ΕΝΕΡΓΗΤΙΚΟ | | | | | | | | | | |
| I. Ασώματες ακινητοποιήσεις | | | | | | | | | | |
| 1. Έξοδα ερευνών & ανάπτυξης | 0 | 100 | 0 | | 0 | | 0 | | 0 | |
| 2. Παραχωρήσεις & δικαιώματα βιομηχανικής ιδιοκτησίας | 0 | 100 | 0 | | 0 | | 0 | | 0 | |
| 3. Υπεραξία επιχείρησης | 0 | 100 | 0 | | 0 | | 0 | | 0 | |
| 4. Προκαταβολές κτήσεως ασωμάτων ακινητοποιήσεων | 0 | 100 | 0 | | 0 | | 0 | | 0 | |
| 5. Λοιπές ασώματες ακινητοποιήσεις | 0 | 100 | 0 | | 0 | | 0 | | 0 | |
| | 0 | 100 | 0 | | 0 | | 0 | | 0 | |
| Αποσβεσθείσες | 0 | 100 | 0 | | 0 | | 0 | | 0 | |
| II. Ενσώματες ακινητοποιήσεις | | | | | | | | | | |
| 1. Γήπεδα - Οικόπεδα | 0 | 100 | 0 | | 0 | | 0 | | 0 | |
| 2. Ορυχεία, μεταλλεία κ.λ.π. | 0 | 100 | 0 | | 0 | | 0 | | 0 | |
| 3. Κτίρια και τεχνικά έργα | 0 | 100 | 0 | | 0 | | 325,131 | | 325,131 | |
| 4. Μηχανήματα-τεχνικές εγκατ/σεις & λοιπός μηχ/κος εξοπλισμός | 51,539,879 | 100 | 51,714,657 | 100.34 | 52,263,609 | 101.40 | 52,910,857 | 102.66 | 49,164,481 | 95.39 |
| 5. Μεταφορικά μέσα | 5,893,747 | 100 | 6,150,997 | 104.36 | 6,364,509 | 107.99 | 5,726,180 | 97.16 | 4,960,768 | 84.17 |
| 6. Έπιπλα και λοιπος εξοπλισμός | 2,598,914 | 100 | 2,546,996 | 98.00 | 2,559,886 | 98.50 | 2,798,597 | 107.68 | 2,888,491 | 111.14 |
| 7. Ακινητοποιήσεις υπό εκτέλεση & προκαταβολές | 0 | 100 | 0 | | 0 | | 0 | | 0 | |
| | 60,032,539 | 100 | 60,412,650 | 100.63 | 61,188,004 | 101.92 | 61,760,766 | 102.88 | 57,338,871 | 95.51 |
| Αποσβεσθείσες | 36,621,599 | 100 | 39,038,955 | 106.60 | 41,967,966 | 114.60 | 43,043,930 | 117.54 | 42,055,889 | 114.84 |
| | 23,410,941 | 100 | 21,373,695 | 91.30 | 19,220,038 | 82.10 | 18,716,835 | 79.95 | 15,282,982 | 65.28 |
| III. Συμμετοχές & άλλες μακροπρόθεσμες χρημ/κές απαιτήσεις | | | | | | | | | | |
| 1. Συμμετοχές σε συνδεδεμένες επιχειρήσεις | 0 | 100 | 0 | | 0 | | 0 | | 0 | |
| 2. Συμμετοχές σε λοιπές επιχειρήσεις | 0 | 100 | 0 | | 0 | | 0 | | 0 | |
| 3. Μακροπρόθεσμες απαιτήσεις κατά συνδεδεμένων επιχειρήσεων | 0 | 100 | 0 | | 0 | | 0 | | 0 | |
| 4. Μακροπ/θεσμες απαιτήσεις κατά λοιπών συμμετοχικών επιχ/σεων | 0 | 100 | 0 | | 0 | | 0 | | 0 | |
| 5. Γραμμάτια εισπρακτέα μακροπρόθεσμης λήξεως | 0 | 100 | 0 | | 0 | | 0 | | 0 | |
| 6. Τίτλοι με χαρακτήρα ακινητοποιήσεων | 0 | 100 | 0 | | 0 | | 0 | | 0 | |
| 7. Λοιπές Μακροπρόθεσμες Απαιτήσεις | 195,818 | 100 | 138,760 | 70.86 | 140,911 | 71.96 | 177,792 | 90.79 | 148,296 | 75.73 |
| | 195,818 | 100 | 138,760 | 70.86 | 140,911 | 71.96 | 177,792 | 90.79 | 148,296 | 75.73 |
| Σύνολο πάγιου ενεργητικού (ΓI+ΓII+ΓIII) | 23,606,759 | 100 | 21,512,454 | 91.13 | 19,360,950 | 82.01 | 18,894,627 | 80.04 | 15,431,277 | 65.37 |

| | | | | | | | | | | | |
|---|--------------------|------------|--------------------|---------------|--------------------|---------------|--------------------|---------------|--------------------|---------------|--|
| Δ. ΚΥΚΛΟΦΟΡΟΥΝ | | | | | | | | | | | |
| ΕΝΕΡΓΗΤΙΚΟ | | | | | | | | | | | |
| I. Αποθέματα | | | | | | | | | | | |
| 1. Εμπορεύματα | 17.655.865 | 100 | 20.075.767 | 113,71 | 25.803.347 | 146,15 | 34.032.590 | 192,76 | 24.100.319 | 136,50 | |
| 2. Προϊόντα έτοιμα και ημιτελή υποπροϊόντα & υπολείμματα | 702.958 | 100 | 856.667 | 121,87 | 267.850 | 38,10 | 572.726 | 81,47 | 1.186.762 | 168,82 | |
| 3. Παραγωγή σε εξέλιξη | 693.819 | 100 | 748.459 | 107,88 | 33.984 | 4,90 | 47.353 | 6,82 | 0 | 0,00 | |
| 4. Α' & Β' ύλης - αναλώσιμα υλικά-αναλακτικά & είδη συσκευασίας | 315.025 | 100 | 328.735 | 104,35 | 1.468.409 | 466,13 | 1.210.403 | 384,23 | 929.299 | 294,99 | |
| 5. Προκαταβολές για αγορές αποθεμάτων | 155.137 | 100 | 227.850 | 146,87 | 172.431 | 111,15 | 212.166 | 136,76 | 0 | 0,00 | |
| | 19.522.804 | 100 | 22.237.477 | 113,91 | 27.746.020 | 142,12 | 36.075.239 | 184,79 | 26.216.380 | 134,29 | |
| II. Απαιτήσεις | | | | | | | | | | | |
| 1. Πελάτες | 113.408.307 | 100 | 147.418.049 | 129,99 | 204.149.899 | 180,01 | 188.955.544 | 166,62 | 97.566.018 | 86,03 | |
| 2α. Γραμμάτια εισπρακτέα | 126.446 | 100 | 49.420 | 39,08 | 13.750 | 10,87 | 187.466 | 148,26 | 74.316 | 58,77 | |
| 2β. Επιταγές εισπρακτέες | 8.014.901 | 100 | 12.982.229 | 161,98 | 20.472.845 | 255,43 | 15.983.759 | 199,43 | 11.019.939 | 137,49 | |
| 3α. Γραμμάτια σε καθυστέρηση | 0 | 100 | 0 | 0 | 0 | 0 | 0 | 0 | 0 | 0 | |
| 3β. Επιταγές σε καθυστέρηση | 0 | 100 | 0 | 0 | 0 | 0 | 0 | 0 | 0 | 0 | |
| 4. Κεφάλαιο εισπρακτέο σε επόμενη χρήση | 0 | 100 | 0 | 0 | 0 | 0 | 0 | 0 | 0 | 0 | |
| 5. Βραχυπρόθεσμες απαιτήσεις κατά συνδεδεμένων επιχειρήσεων | 0 | 100 | 0 | 0 | 0 | 0 | 0 | 0 | 0 | 0 | |
| 6. Βραχυπ/θεσμες απαιτήσεις κατά λοιπών συμμετοχικών επιχ/σεων | 0 | 100 | 0 | 0 | 0 | 0 | 0 | 0 | 0 | 0 | |
| 7. Απαιτήσεις κατά οργάνων διοίκησης | 0 | 100 | 0 | 0 | 0 | 0 | 0 | 0 | 0 | 0 | |
| 8. Δεσμευμένοι λογαριαμοί καταθέσεων | 0 | 100 | 0 | 0 | 0 | 0 | 0 | 0 | 0 | 0 | |
| 9. Μακροπρόθεσμες απαιτήσεις εισπρακτέες στην επόμενη χρήση | 0 | 100 | 0 | 0 | 0 | 0 | 0 | 0 | 0 | 0 | |
| 10. Επισφαλείς-επίδοκι πελάτες & χρεώστες | 0 | 100 | 0 | 0 | 0 | 0 | 0 | 0 | 0 | 0 | |
| 11. Χρεώστες διάφοροι | 3.049.135 | 100 | 4.242.379 | 139,13 | 3.747.354 | 122,90 | 10.132.730 | 332,31 | 13.136.909 | 430,84 | |
| 12. Λογαριασμοί διαχειρήσεως προκαταβολών και πιστώσεων | 18.326 | 100 | 17.702 | 96,59 | 24.844 | 135,57 | 44.775 | 244,32 | 36.090 | 196,93 | |
| | 124.617.115 | 100 | 164.709.778 | 132,17 | 228.408.692 | 183,29 | 215.304.275 | 172,77 | 121.833.272 | 97,77 | |
| III. Χρεόγραφα | | | | | | | | | | | |
| 1. Μετοχές | 526.088 | 100 | 526.088 | 100,00 | 0 | 0,00 | 0 | 0,00 | 0 | 0,00 | |
| 2. Ομολογίες | 0 | 100 | 0 | 0 | 0 | 0 | 0 | 0 | 0 | 0 | |
| 3. Λοιπά χρεόγραφα | 0 | 100 | 0 | 0 | 0 | 0 | 8.515.915 | 11.035.326 | 0 | 0 | |
| 4. Ίδιες μετοχές | 0 | 100 | 0 | 0 | 0 | 0 | 0 | 0 | 0 | 0 | |
| | 526.088 | 100 | 526.088 | 100,00 | 0 | 0,00 | 8.515.915 | 1618,72 | 11.035.326 | 2097,62 | |
| IV. Διαθέσιμα | | | | | | | | | | | |
| 1. Ταμείο | 1.627 | 100 | 1.627 | 100,00 | 1.627 | 100,00 | 5.315 | 326,66 | 1.627 | 100,00 | |
| 2. Ληγμένα τοκομερίδια εισπρακτέα | 0 | 100 | 0 | 0 | 0 | 0 | 0 | 0 | 0 | 0 | |
| 3. Καταθέσεις όψεως και προθεσμίας | 135.014 | 100 | 2.735.230 | 2025,89 | 16.327 | 12,09 | 5.314.903 | 3936,56 | 4.327.593 | 3205,30 | |
| | 136.641 | 100 | 2.736.858 | 2002,96 | 17.954 | 13,14 | 5.320.218 | 3893,58 | 4.329.220 | 3168,32 | |
| Σύνολο κυκλοφορούντος ενεργητικού (ΔI+ΔII+ΔIII+ΔIV) | 144.802.648 | 100 | 190.210.201 | 131,36 | 256.172.667 | 176,91 | 265.215.646 | 183,16 | 163.414.199 | 112,85 | |
| E. ΜΕΤΑΒΑΤΙΚΟΙ ΛΟΓΑΡΙΑΣΜΟΙ ΕΝΕΡΓΗΤΙΚΟΥ | | | | | | | | | | | |
| 1. Έξοδα επόμενων χρήσεων | 245.454 | 100 | 275.760 | 112,35 | 277.799 | 113,18 | 197.629 | 80,52 | 166.415 | 67,80 | |
| 2. Έσοδα χρήσεως εισπρακτέα | 0 | 100 | 0 | 0 | 0 | 0 | 0 | 0 | 0 | 0 | |
| 3. Λοιποί μεταβατικοί λογαριαμοί | 5.776.201 | 100 | 6.954.803 | 120,40 | 3.651.633 | 63,22 | 143.134 | 2,48 | 331.788 | 5,74 | |
| Σύνολο μεταβατικών λογμών ενεργητικού | 6.021.655 | 100 | 7.230.563 | 120,08 | 3.929.432 | 65,26 | 340.763 | 5,66 | 498.203 | 8,27 | |
| ΓΕΝΙΚΟ ΣΥΝΟΛΟ ΕΝΕΡΓΗΤΙΚΟΥ (B+Γ+Δ+E) | 174.493.066 | 100 | 219.001.019 | 125,51 | 279.519.736 | 160,19 | 284.528.025 | 163,06 | 179.456.928 | 102,84 | |
| Γ. ΥΠΟΧΡΕΩΣΕΙΣ | | | | | | | | | | | |
| II. Βραχυπρόθεσμες Υποχρεώσεις | | | | | | | | | | | |
| 1. Προμηθευτές | 50.174.790 | 100 | 72.961.593 | 145,41 | 126.203.102 | 251,53 | 169.692.269 | 338,20 | 104.169.370 | 207,61 | |
| 2α. Γραμμάτια πληρωτέα | 16.800 | 100 | 9.492 | 56,50 | 17.627 | 104,92 | 22.800 | 135,71 | 63.123 | 375,73 | |
| 2β. Επιταγές πληρωτέες | 0 | 100 | 0 | 0 | 0 | 0 | 13.048 | 0 | 0 | 0 | |
| 3. Τράπεζες λογαριασμός βραχυπρόθεσμων υποχρεώσεων | 246.986 | 100 | 0 | 0,00 | 311.327 | 126,05 | 0 | 0,00 | 0 | 0,00 | |
| 4. Προκαταβολές πελατών | 96.998 | 100 | 121.663 | 125,43 | 104.183 | 107,41 | 64.563 | 66,56 | 29.090 | 29,99 | |
| 5. Υποχρεώσεις από φόρους & τέλη | 13.995.173 | 100 | 16.424.182 | 117,36 | 16.549.320 | 118,25 | 8.227.357 | 58,79 | 6.125.495 | 43,77 | |
| 6. Ασφαλιστικοί οργανισμοί | 327.482 | 100 | 365.696 | 111,67 | 374.620 | 114,39 | 570.085 | 174,08 | 429.867 | 131,26 | |
| 7. Μακροπρόθεσμες υποχρεώσεις πληρωτέες στην επόμενη χρήση | 0 | 100 | 0 | 0 | 0 | 0 | 0 | 0 | 0 | 0 | |
| 8. Υποχρεώσεις προς συνδεδεμένες επιχειρήσεις | 5.883.492 | 100 | 5.888.070 | 100,08 | 5.878.562 | 99,92 | 5.885.950 | 100,04 | 5.890.106 | 100,11 | |
| 9. Υποχρεώσεις προς λοιπές συμμετοχικές επιχειρήσεις | 0 | 100 | 0 | 0 | 0 | 0 | 0 | 0 | 0 | 0 | |
| 10. Μερίσματα πληρωτέα | 411 | 100 | 411 | 100,00 | 6.149.664 | 1496778,36 | 0 | 0,00 | 0 | 0,00 | |
| 11. Πιστωτές διάφοροι | 4.944 | 100 | 5.303 | 107,26 | 11.763 | 237,92 | 5.893 | 119,19 | 9.069 | 183,43 | |
| | 70.747.075 | 100 | 95.776.410 | 135,38 | 155.600.168 | 219,94 | 184.481.966 | 260,76 | 116.716.120 | 164,98 | |
| ΣΥΝΟΛΟ ΚΑΘΑΡΟΥ ΕΝΕΡΓΗΤΙΚΟΥ | 103.745.991 | 100 | 123.224.610 | 118,78 | 123.919.568 | 119,45 | 100.046.059 | 96,43 | 62.740.807 | 60,48 | |

| | | | | | | | | | | |
|---|--------------------|------------|--------------------|---------------|--------------------|---------------|--------------------|---------------|-------------------|---------------|
| I. Μακροπρόθεσμες Υποχρεώσεις | | | | | | | | | | |
| 1. Ομολογιακά δάνεια | 0 | 100 | 0 | | 0 | | 0 | | 0 | |
| 2. Δάνεια τραπεζών | 0 | 100 | 0 | | 0 | | 0 | | 0 | |
| 3. Δάνεια ταμειωτηρίων | 0 | 100 | 0 | | 0 | | 0 | | 0 | |
| 4. Μακροπρόθεσμες υποχρεώσεις προς συνδεδεμένες επιχειρήσεις | 8.738.811 | 100 | 8.738.811 | 100,00 | 8.738.811 | 100,00 | 8.738.811 | 100,00 | 8.738.811 | 100,00 |
| 5. Μακροπ/σμες υποχρεώσεις προς λοιπές συμμετοχικές επιχ/σεις | 0 | 100 | 0 | | 0 | | 0 | | 0 | |
| 6. Τράπεζες λ/σμος μακροπ/σμων χρημ/σεων με εγγύηση γρ. εισ. | 0 | 100 | 0 | | 0 | | 0 | | 0 | |
| 7. Γραμμάτια πληρωτέα μακροπρόθεσμης λήξεως | 0 | 100 | 0 | | 0 | | 0 | | 0 | |
| 8. Λοιπές μακροπρόθεσμες υποχρεώσεις | 0 | 100 | 0 | | 0 | | 0 | | 0 | |
| | 8.738.811 | 100 | 8.738.811 | 100,00 | 8.738.811 | 100,00 | 8.738.811 | 100,00 | 8.738.811 | 100,00 |
| A. ΙΔΙΑ ΚΕΦΑΛΑΙΑ | | | | | | | | | | |
| I. Κεφάλαιο Μετοχικό | | 100 | | | | | | | | |
| 1. Καταβλημένο | 75.387.177 | 100 | 75.387.177 | 100,00 | 75.387.177 | 100,00 | 83.917.168 | 111,31 | 83.917.168 | 111,31 |
| 2. Οφειλόμενο | 8,66 | 100 | 8,66 | 100,00 | 8,66 | 100,00 | 8,66 | 100,00 | 8,66 | 100,00 |
| 3. Αποσβεσμένο | 0 | 100 | 0 | | 0 | | 0 | | 0 | |
| | 75.387.186 | 100 | 75.387.186 | 100,00 | 75.387.186 | 100,00 | 83.917.176 | 111,31 | 83.917.176 | 111,31 |
| II. Διαφορά από έκδοση μετοχών υπέρ το άρτιο | 370 | 100 | 370 | 100,00 | 370 | 100,00 | 370 | 100,00 | 370 | 100,00 |
| | 370 | 100 | 370 | 100,00 | 370 | 100,00 | 370 | 100,00 | 370 | 100,00 |
| III. Διαφορές αναπροσαρμογής επιχορηγήσεις επενδύσεων | | | | | | | | | | |
| 1. Διαφορές από αναπροσαρμογή συμμετοχών & χρεογράφων | 178.628 | 100 | 178.628 | 100,00 | 178.628 | 100,00 | 178.628 | 100,00 | 178.628 | 100,00 |
| 2. Διαφορές από αναπροσαρμογή λοιπών περιουσιακών στοιχείων | 0 | 100 | 0 | | 0 | | 0 | | 0 | |
| 3. Επιχορηγήσεις επενδύσεων πάγιου ενεργητικού | 0 | 100 | 0 | | 0 | | 0 | | 0 | |
| | 178.628 | 100 | 178.628 | 100,00 | 178.628 | 100,00 | 178.628 | 100,00 | 178.628 | 100,00 |
| IV. Αποθεματικά Κεφάλαια | | | | | | | | | | |
| 1. Τακτικό Αποθεματικό | 194.966 | 100 | 702.120 | 360,12 | 1.039.388 | 533,11 | 1.252.287 | 642,31 | 1.252.287 | 642,31 |
| 2. Αποθεματικά καταστατικού | 0 | 100 | 0 | | 0 | | 0 | | 0 | |
| 3. Ειδικά αποθεματικά | 0 | 100 | 0 | | 0 | | 0 | | 0 | |
| 4. Έκτακτα αποθεματικά | 0 | 100 | 0 | | 0 | | 0 | | 0 | |
| 5. Αφορολόγητα Αποθεματικά ειδικών διατάξεων | 0 | 100 | 0 | | 0 | | 0 | | 0 | |
| 6. Αποθεματικό για ίδιες μετοχές | 0 | 100 | 0 | | 0 | | 0 | | 0 | |
| | 194.966 | 100 | 702.120 | 360,12 | 1.039.388 | 533,11 | 1.252.287 | 642,31 | 1.252.287 | 642,31 |
| V. Αποτελέσματα εις νέο | | | | | | | | | | |
| 1. Υπόλοιπο κερδών χρήσεως εις νέο | 3.401.482 | 100 | 13.813.190 | 406,09 | 13.388.769 | 393,62 | 10.315.681 | 303,27 | | 0,00 |
| 2. Υπόλοιπο ζημιών χρήσεως εις νέο | 0 | 100 | 0 | | 0 | | -32.619.287 | | -27.141.272 | |
| 3. Υπόλοιπο ζημιών προηγούμενων χρήσεων | -24 | 100 | 0 | 0,00 | 0 | 0,00 | 0 | 0,00 | -22.303.606 | 92931689,83 |
| | 3.401.458 | 100 | 13.813.190 | 406,10 | 13.388.769 | 393,62 | -22.303.606 | -655,71 | -49.444.878 | -1453,64 |
| Σύνολο Ιδίων κεφαλαίων (AI+AIII+AIIV+AV) | 79.162.607 | 100 | 90.081.494 | 113,79 | 89.994.341 | 113,68 | 63.044.856 | 79,64 | 35.903.584 | 45,35 |
| B. ΠΡΟΒΛΕΨΕΙΣ ΓΙΑ ΚΙΝΔΥΝΟΥΣ ΚΑΙ ΕΞΟΔΑ | | 100 | | | | | | | | |
| 1. Προβλέψεις για αποζημίωση προσωπικού | 3.326.820 | 100 | 3.822.034 | 114,89 | 4.148.945 | 124,71 | 5.264.035 | 158,23 | 4.827.461 | 145,11 |
| 2. Λοιπές Προβλέψεις | 3.444.694 | 100 | 7.766.285 | 225,46 | 5.820.706 | 168,98 | 5.564.878 | 161,55 | 1.322.309 | 38,39 |
| Σύνολο προβλέψεων για κινδύνους και έξοδα | 6.771.514 | 100 | 11.588.319 | 171,13 | 9.969.651 | 147,23 | 10.828.913 | 159,92 | 6.149.770 | 90,82 |
| Δ. ΜΕΤΑΒΑΤΙΚΟΙ ΛΟΓΑΡΙΑΣΜΟΙ ΠΑΘΗΤΙΚΟΥ | | | | | | | | | | |
| 1. Έσοδα επόμενων χρήσεων | 0 | 100 | 0 | | 0 | | 0 | | 0 | |
| 2. Έξοδα χρήσεως δεδουλευμένα | 4.068.273 | 100 | 4.375.667 | 107,56 | 4.646.199 | 114,21 | 4.689.103 | 115,26 | 4.691.281 | 115,31 |
| 3. Λοιποί μεταβατικοί λογαριαμοί | 5.004.788 | 100 | 8.440.318 | 168,64 | 10.570.565 | 211,21 | 12.744.376 | 254,64 | 7.257.361 | 145,01 |
| Σύνολο μεταβατικών λ/σμών παθητικού | 9.073.060 | 100 | 12.815.985 | 141,25 | 15.216.764 | 167,71 | 17.433.479 | 192,15 | 11.948.642 | 131,69 |
| ΑΠΑΣΧΟΛΗΘΕΝΤΑ ΚΕΦΑΛΑΙΑ | 103.745.992 | 100 | 123.224.610 | 118,78 | 123.919.568 | 119,45 | 100.046.059 | 96,43 | 62.740.807 | 60,48 |

ΠΙΝΑΚΑΣ 10.4: ΚΑΤΑΣΤΑΣΗ ΑΠΟΤΕΛΕΣΜΑΤΩΝ ΧΡΗΣΕΩΣ ΣΕ ΚΑΘΕΤΗ ΜΟΡΦΗ
(ΠΟΣΑ ΣΕ ΕΥΡΩ)

| | 2007 | 2008 | 2009 | 2010 | 2011 |
|---|-------------------|-------------------|-------------------|--------------------|--------------------|
| | Ποσό | Ποσό | Ποσό | Ποσό | Ποσό |
| I. Αποτελέσματα εκμετάλλευσης | | | | | |
| Κύκλος εργασιών (πωλήσεις) | 158,716,003 | 174,002,787 | 191,349,982 | 182,981,447 | 192,383,156 |
| Μείον: Κόστος πωλήσεων | 100,584,311 | 107,205,630 | 127,058,044 | 133,137,794 | 125,235,268 |
| Μικτά αποτελέσματα εκμετάλλευσης | 58,131,692 | 66,797,157 | 64,291,938 | 49,843,654 | 67,147,889 |
| Πλέον: Άλλα έσοδα εκμετάλλευσης | 8,096,358 | 7,750,892 | 7,982,576 | 11,570,446 | 8,256,160 |
| Σύνολο | 66,228,050 | 74,548,049 | 72,274,515 | 61,414,100 | 75,404,049 |
| ΜΕΙΟΝ: 1. Έξοδα διοικητικής λειτουργίας | 4,184,640 | 4,636,118 | 5,537,542 | 10,148,797 | 19,524,112 |
| 2. Έξοδα λειτουργίας ερευνών-ανάπτυξης | 3,322,329 | 2,984,539 | 3,256,229 | 4,129,110 | 4,260,215 |
| 3. Έξοδα λειτουργίας διάθεσης | 44,563,124 | 47,505,570 | 48,430,973 | 51,675,160 | 51,804,064 |
| Μερικά αποτελέσματα εκμετάλλευσης | 14,157,957 | 19,421,822 | 15,049,770 | -4,538,968 | -184,342 |
| ΠΛΕΟΝ: 1. Έσοδα συμμετοχών | 0 | 0 | 0 | 0 | 0 |
| 2. Έσοδα χρεογράφων | 0 | 0 | 0 | 0 | 0 |
| 3. Κέρδη πώλησης συμμετοχών & χρεογράφων | 0 | 0 | 1,597,047 | 0 | 0 |
| 4. Πιστωτικοί τόκοι και συναφή έσοδα | 11,695 | 226,502 | 109,166 | 213,865 | 102,440 |
| Μείον: 1. Διαφορές αποτίμησης συμμετοχών & χρεογρά | 0 | 0 | 0 | 0 | 0 |
| 2. Έξοδα & ζημιές συμμετοχών & χρεογράφων | 0 | 0 | 0 | 0 | 23,888,579 |
| 3. Χρεωστικοί τόκοι και συναφή έξοδα | 767,109 | 702,839 | 486,529 | 209,924 | 181,731 |
| Ολικά αποτελέσματα εκμετάλλευσης | 13,402,542 | 18,945,485 | 16,269,455 | -4,535,027 | -24,152,213 |
| II. Έκτακτα αποτελέσματα | | | | | |
| 1. Έκτακτα και ανόργανα έσοδα | 666,547 | 492,555 | 800,393 | 641,617 | 360,152 |
| 2. Έκτακτα κέρδη | 125,313 | 95,314 | 43,234 | 33,349 | 29,048 |
| 3. Έσοδα προηγούμενων χρήσεων | | 0 | 0 | 0 | 0 |
| 4. Έσοδα από προβλέψεις προηγούμενων χρήσεων | 200,000 | 0 | 0 | 644 | 34,549,902 |
| Μείον: | | | | | 0 |
| 1. Έκτακτα και ανόργανα έξοδα | 1,337,508 | 1,324,445 | 1,936,008 | 2,404,484 | 7,128,009 |
| 2. Έκτακτες ζημιές | 75,985 | 8,872 | 94,351 | 74,891 | 28,483,375 |
| 3. Έξοδα προηγούμενων χρήσεων | 1,006,656 | 0 | 140,866 | 3,762 | 385,595 |
| 4. Προβλέψεις για έκτακτους κινδύνους | 1,352,296 | 880,365 | 1,080,059 | 23,753,393 | 0 |
| Οργανικά και έκτακτα αποτελέσματα | 10,621,958 | 17,319,672 | 13,861,798 | -30,095,947 | -25,210,089 |
| ΜΕΙΟΝ: | | | | | |
| Σύνολο αποσβέσεων πάγιων στοιχείων | 6,210,939 | 6,477,174 | 6,152,631 | 6,520,564 | 5,350,002 |
| Μείον: οι από αυτές ενσωματωμένες στο λειτουργικό κώ | 6,210,939 | 6,477,174 | 6,152,631 | 6,520,564 | 5,350,002 |
| Καθαρά αποτελέσματα χρήσεως προ φόρων | 10,621,958 | 17,319,672 | 13,861,798 | -30,095,947 | -25,210,089 |

ΠΙΝΑΚΑΣ 10.5: ΚΑΤΑΣΤΑΣΗ ΑΠΟΤΕΛΕΣΜΑΤΩΝ ΧΡΗΣΕΩΣ ΜΕ ΒΑΣΗ ΑΝΑΛΥΣΗ ΚΟΙΝΟΥ ΜΕΓΕΘΟΥΣ
(ΠΟΣΑ ΣΕ ΕΥΡΩ)

| | 2007 | 2008 | 2009 | 2010 | 2011 |
|---|-------------|--------------|-------------|---------------|---------------|
| | % | % | % | % | % |
| I. Αποτελέσματα εκμετάλλευσης | | | | | |
| Κύκλος εργασιών (πωλήσεις) | 100 | 100 | 100 | 100 | 100 |
| Μείον: Κόστος πωλήσεων | 63.37 | 61.61 | 66.40 | 72.76 | 65.10 |
| Μικτά αποτελέσματα εκμετάλλευσης | 36.63 | 38.39 | 33.60 | 27.24 | 34.90 |
| Πλέον: Άλλα έσοδα εκμετάλλευσης | 5.10 | 4.45 | 4.17 | 6.32 | 4.29 |
| Σύνολο | 41.73 | 42.84 | 37.77 | 33.56 | 39.19 |
| ΜΕΙΟΝ: 1. Έξοδα διοικητικής λειτουργίας | 2.64 | 2.66 | 2.89 | 5.55 | 10.15 |
| 2. Έξοδα λειτουργίας ερευνών-ανάπτυξης | 2.09 | 1.72 | 1.70 | 2.26 | 2.21 |
| 3. Έξοδα λειτουργίας διάθεσης | 28.08 | 27.30 | 25.31 | 28.24 | 26.93 |
| Μερικά αποτελέσματα εκμετάλλευσης | 8.92 | 11.16 | 7.87 | -2.48 | -0.10 |
| ΠΛΕΟΝ: 1. Έσοδα συμμετοχών | 0.00 | 0.00 | 0.00 | 0.00 | 0.00 |
| 2. Έσοδα χρεογράφων | 0.00 | 0.00 | 0.00 | 0.00 | 0.00 |
| 3. Κέρδη πώλησης συμμετοχών & χρεογράφων | 0.00 | 0.00 | 0.83 | 0.00 | 0.00 |
| 4. Πιστωτικοί τόκοι και συναφή έσοδα | 0.01 | 0.13 | 0.06 | 0.12 | 0.05 |
| Μείον: 1. Διαφορές αποτίμησης συμμετοχών & χρεογρά | 0.00 | 0.00 | 0.00 | 0.00 | 0.00 |
| 2. Έξοδα & ζημιές συμμετοχών & χρεογράφων | 0.00 | 0.00 | 0.00 | 0.00 | 12.42 |
| 3. Χρεωστικοί τόκοι και συναφή έξοδα | 0.48 | 0.40 | 0.25 | 0.11 | 0.09 |
| Ολικά αποτελέσματα εκμετάλλευσης | 8.44 | 10.89 | 8.50 | -2.48 | -12.55 |
| II. Έκτακτα αποτελέσματα | | | | | |
| 1. Έκτακτα και ανόργανα έσοδα | 0.42 | 0.28 | 0.42 | 0.35 | 0.19 |
| 2. Έκτακτα κέρδη | 0.08 | 0.05 | 0.02 | 0.02 | 0.02 |
| 3. Έσοδα προηγούμενων χρήσεων | 0.00 | 0.00 | 0.00 | 0.00 | 0.00 |
| 4. Έσοδα από προβλέψεις προηγούμενων χρήσεων | 0.13 | 0.00 | 0.00 | 0.00 | 17.96 |
| Μείον: | | | | | |
| 1. Έκτακτα και ανόργανα έξοδα | 0.84 | 0.76 | 1.01 | 1.31 | 3.71 |
| 2. Έκτακτες ζημιές | 0.05 | 0.01 | 0.05 | 0.04 | 14.81 |
| 3. Έξοδα προηγούμενων χρήσεων | 0.63 | 0.00 | 0.07 | 0.00 | 0.20 |
| 4. Προβλέψεις για έκτακτους κινδύνους | 0.85 | 0.51 | 0.56 | 12.98 | 0.00 |
| Οργανικά και έκτακτα αποτελέσματα | 6.69 | 9.95 | 7.24 | -16.45 | -13.10 |
| ΜΕΙΟΝ: | | | | | |
| Σύνολο αποσβέσεων πάγιων στοιχείων | 3.91 | 3.72 | 3.22 | 3.56 | 2.78 |
| Μείον: οι από αυτές ενσωματωμένες στο λειτουργικό κό | 3.91 | 3.72 | 3.22 | 3.56 | 2.78 |
| Καθαρά αποτελέσματα χρήσεως προ φόρων | 6.69 | 9.95 | 7.24 | -16.45 | -13.10 |

ΠΙΝΑΚΑΣ 10.6: ΚΑΤΑΣΤΑΣΗ ΑΠΟΤΕΛΕΣΜΑΤΩΝ ΧΡΗΣΕΩΣ ΜΕ ΒΑΣΗ ΑΝΑΛΥΣΗ ΔΕΙΚΤΩΝ ΜΕ ΕΤΟΣ ΒΑΣΗΣ ΤΟ 2007 (ΠΟΣΑ ΣΕ ΕΥΡΩ)

| | 2007 | | 2008 | | 2009 | | 2010 | | 2011 | |
|---|-------------------|------------|-------------------|---------------|-------------------|---------------|----------------------|----------------|-----------------------|----------------|
| | Ποσό | % | Ποσό | % | Ποσό | % | Ποσό | % | Ποσό | % |
| I. Αποτελέσματα εκμετάλλευσης | | | | | | | | | | |
| Κύκλος εργασιών (πωλήσεις) | 158,716,003 | 100 | 174,002,787 | 109.63 | 191,349,982 | 120.56 | 182,981,447 | 115.29 | 192,383,156 | 121.21 |
| Μείον: Κόστος πωλήσεων | 100,584,311 | 100 | 107,205,630 | 106.58 | 127,058,044 | 126.32 | 133,137,794 | 132.36 | 125,235,268 | 124.51 |
| Μικτά αποτελέσματα εκμετάλλευσης | 58,131,692 | 100 | 66,797,157 | 114.91 | 64,291,938 | 110.60 | 49,843,654 | 85.74 | 67,147,889 | 115.51 |
| Πλέον: Άλλα έσοδα εκμετάλλευσης | 8,096,358 | 100 | 7,750,892 | 95.73 | 7,982,576 | 98.59 | 11,570,446 | 142.91 | 8,256,160 | 101.97 |
| Σύνολο | 66,228,050 | 100 | 74,548,049 | 112.56 | 72,274,515 | 109.13 | 61,414,100 | 92.73 | 75,404,049 | 113.86 |
| ΜΕΙΟΝ: 1. Έξοδα διοικητικής λειτουργίας | 4,184,640 | 100 | 4,636,118 | 110.79 | 5,537,542 | 132.33 | 10,148,797 | 242.52 | 19,524,112 | 466.57 |
| 2. Έξοδα λειτουργίας ερευνών ανάπτυξης | 3,322,329 | 100 | 2,984,539 | 89.83 | 3,256,229 | 98.01 | 4,129,110 | 124.28 | 4,260,215 | 128.23 |
| 3. Έξοδα λειτουργίας διάθεσης | 44,563,124 | 100 | 47,505,570 | 106.60 | 48,430,973 | 108.68 | 51,675,160 | 115.96 | 51,804,064 | 116.25 |
| Μερικά αποτελέσματα εκμετάλλευσης | 14,157,957 | 100 | 19,421,822 | 137.18 | 15,049,770 | 106.30 | -4,538,968 | -32.06 | -184,342 | -1.30 |
| ΠΛΕΟΝ: 1. Έσοδα συμμετοχών | 0 | 100 | 0 | | 0 | | 0 | | 0 | |
| 2. Έσοδα χρεογράφων | 0 | 100 | 0 | | 0 | | 0 | | 0 | |
| 3. Κέρδη πώλησης συμμετοχών & χρεογράφων | 0 | 100 | 0 | | 1,597,047 | | 0 | | 0 | |
| 4. Πιστωτικοί τόκοι και συναφή έσοδα | 11,695 | 100 | 226,502 | 1936.82 | 109,166 | 933.49 | 213,865 | 1828.76 | 102,440 | 875.97 |
| Μείον: 1. Διαφορές αποτίμησης συμμετοχών & χρεογράφων | 0 | 100 | 0 | | | | 0 | | 0 | |
| 2. Έξοδα & ζημιές συμμετοχών & χρεογράφων | 0 | 100 | 0 | | | | 0 | | 23,888,579 | |
| 3. Χρεωστικοί τόκοι και συναφή έξοδα | 767,109 | 100 | 702,839 | 91.62 | 486,529 | 63.42 | 209,924 | 27.37 | 181,731 | 23.69 |
| Ολικά αποτελέσματα εκμετάλλευσης | 13,402,542 | 100 | 18,945,485 | 141.36 | 16,269,455 | 121.39 | -4,535,027.36 | -33.84 | -24,152,212.65 | -180 |
| II. Έκτακτα αποτελέσματα | | | | | | | | | | |
| 1. Έκτακτα και ανόργανα έσοδα | 666,547 | 100 | 492,555 | 73.90 | 800,393 | 120.08 | 641,617 | 96.26 | 360,152 | 54.03 |
| 2. Έκτακτα κέρδη | 125,313 | 100 | 95,314 | 76.06 | 43,234 | 34.50 | 33,349 | 26.61 | 29,048 | 23.18 |
| 3. Έσοδα προηγούμενων χρήσεων | | | 0 | | 0 | | 0 | | 0 | |
| 4. Έσοδα από προβλέψεις προηγούμενων χρήσεων | 200,000 | 100 | 0 | 0.00 | 0 | 0.00 | 644 | 0.32 | 34,549,902 | 17274.95 |
| Μείον: | | | | | | | | | 0 | |
| 1. Έκτακτα και ανόργανα έξοδα | 1,337,508 | 100 | 1,324,445 | 99.02 | 1,936,008 | 144.75 | 2,404,484 | 179.77 | 7,128,009 | 532.93 |
| 2. Έκτακτες ζημιές | 75,985 | 100 | 8,872 | 11.68 | 94,351 | 124.17 | 74,891 | 98.56 | 28,483,375 | 37485.73 |
| 3. Έξοδα προηγούμενων χρήσεων | 1,006,656 | 100 | 0 | 0.00 | 140,866 | 13.99 | 3,762 | 0.37 | 385,595 | 38.30 |
| 4. Προβλέψεις για έκτακτους κινδύνους | 1,352,296 | 100 | 880,365 | 65.10 | 1,080,059 | 79.87 | 23,753,393 | 1756.52 | 0 | 0.00 |
| Οργανικά και έκτακτα αποτελέσματα | 10,621,958 | 100 | 17,319,672 | 163.06 | 13,861,798 | 130.50 | -30,095,947 | -283.34 | -25,210,089 | -237.34 |
| ΜΕΙΟΝ: | | | | | | | | | | |
| Σύνολο αποσβέσεων πάγιων στοιχείων | 6,210,939 | 100 | 6,477,174 | 104.29 | 6,152,631 | 99.06 | 6,520,564 | 104.99 | 5,350,002 | 86.14 |
| Μείον: οι από αυτές ενσωματωμένες στο λειτουργικό κόστος | 6,210,939 | 100 | 6,477,174 | 104.29 | 6,152,631 | 99.06 | 6,520,564 | 104.99 | 5,350,002 | 86.14 |
| Καθαρά αποτελέσματα χρήσεως προ φόρων | 10,621,958 | 100 | 17,319,672 | 163.06 | 13,861,798 | 130.50 | -30,095,947 | -283.34 | -25,210,089 | -237.34 |

ΠΙΝΑΚΕΣ ΧΡΗΜΑΤΟΟΙΚΟΝΟΜΙΚΩΝ ΑΡΙΘΜΟΔΕΙΚΤΩΝ

ΕΤΑΙΡΕΙΑ 1: NOVARTIS HELLAS A.E.B.E.

| | | 2008 | 2009 | 2010 | 2011 | |
|----------------------------------|--|-------|-----------|-----------|-----------|-----------|
| ΑΠΟΔΟΤΙΚΟΤΗΤΑ | | | | | | |
| 1 | ΣΥΝΟΛΙΚΗ ΑΠΟΔΟΤΙΚΟΤΗΤΑ | % | 15.76 | 5.61 | 3.73 | 7.39 |
| | ΑΠΟΔΟΤΙΚΟΤΗΤΑ ΙΔΙΩΝ ΚΕΦΑΛΑΙΩΝ | % | 43.72 | 15.05 | -15.83 | 17.47 |
| ΠΕΡΙΘΩΡΙΟ ΚΕΡΔΟΥΣ | | | | | | |
| 2 | ΜΙΚΤΟ ΠΕΡΙΘΩΡΙΟ ΚΕΡΔΟΥΣ | % | 6.84 | 2.67 | 2.17 | 3.73 |
| ΚΥΚΛΟΦΟΡΙΑΚΗ ΤΑΧΥΤΗΤΑ | | | | | | |
| 3 | ΣΥΝΟΛΙΚΗ ΚΥΚΛΟΦΟΡΙΑΚΗ ΤΑΧΥΤΗΤΑ | Φορές | 2.30 | 2.11 | 1.72 | 1.98 |
| 4 | ΚΥΚΛΟΦΟΡΙΑΚΗ ΤΑΧΥΤΗΤΑ ΠΑΓΙΩΝ | Φορές | 63.83 | 75.32 | 74.41 | 82.96 |
| 5 | ΚΥΚΛΟΦΟΡΙΑΚΗ ΤΑΧΥΤΗΤΑ ΚΥΚΛΟΦΟΡΟΥΝΤΟΣ | Φορές | 2.39 | 2.17 | 1.76 | 2.03 |
| 6 | ΚΥΚΛΟΦΟΡΙΑΚΗ ΤΑΧΥΤΗΤΑ ΑΠΟΘΕΜΑΤΩΝ | Φορές | 7.75 | 8.32 | 7.34 | 7.52 |
| 7 | ΚΥΚΛΟΦΟΡΙΑΚΗ ΤΑΧΥΤΗΤΑ ΑΠΑΙΤΗΣΕΩΝ | Φορές | 3.92 | 3.31 | 3.07 | 3.97 |
| 8 | ΚΥΚΛΟΦΟΡΙΑΚΗ ΤΑΧΥΤΗΤΑ ΔΙΑΘΕΣΙΜΩΝ | Φορές | 1028.54 | 349.47 | 386.29 | 1399.76 |
| 9 | | | | | | |
| 10 | ΧΡΗΜΑΤΟΠΙΣΤΩΤΙΚΑ ΕΞΟΔΑ / ΣΥΝΟΛΟ ΕΝΕΡΓΗΤΙΚΟΥ | % | 0.24 | 0.10 | 0.07 | 0.14 |
| ΚΑΛΥΨΗ | | | | | | |
| 11 | ΚΑΛΥΨΗ ΤΟΚΩΝ | Φορές | 66.29 | 56.58 | 53.02 | 51.10 |
| 12 | ΚΑΛΥΨΗ ΜΕΡΙΣΜΑΤΩΝ | Φορές | #ΔΙΑΙΡ/0! | #ΔΙΑΙΡ/0! | #ΔΙΑΙΡ/0! | #ΔΙΑΙΡ/0! |
| ΑΠΟΤΕΛΕΣΜΑΤΙΚΟΤΗΤΑ | | | | | | |
| 13 | ΜΕΣΗ ΔΙΑΡΚΕΙΑ ΕΙΣΠΡΑΞΗ ΑΠΑΙΤΗΣΕΩΝ | Μέρες | 107.69 | 128.05 | 102.70 | 86.43 |
| 15 | ΜΕΣΗ ΔΙΑΡΚΕΙΑ ΠΛΗΡΩΜΗΣ ΥΠΟΧΡΕΩΣΕΩΝ | Μέρες | 140.40 | 158.62 | 215.95 | 24.05 |
| ΡΕΥΣΤΟΤΗΤΑ | | | | | | |
| 17 | ΑΜΕΣΗ ΡΕΥΣΤΟΤΗΤΑ | Φορές | 1.57 | 1.54 | 1.33 | 1.59 |
| 18 | ΤΡΕΧΟΥΣΑ ΡΕΥΣΤΟΤΗΤΑ | Φορές | 1.11 | 1.18 | 1.00 | 1.11 |
| ΔΑΝΕΙΑΚΗ ΕΠΙΒΑΡΥΝΣΗ | | | | | | |
| 19 | ΞΕΝΑ ΜΑΚΡΟ/ΘΕΣΜΑ ΚΕΦ. / ΑΠΑΣΧΟΛΗΘΕΝΤΑ ΚΕΦ. | % | 0.00 | 0.00 | 0.00 | 0.00 |
| 20 | ΞΕΝΑ ΜΑΚΡΟ/ΘΕΣΜΑ ΚΕΦ. / ΙΔΙΑ ΚΕΦΑΛΑΙΑ | % | 0.00 | 0.00 | 0.00 | 0.00 |
| ΠΑΓΙΟΠΟΙΗΣΗ ΠΕΡΙΟΥΣΙΑΣ | | | | | | |
| 21 | ΠΑΓΙΟ / ΚΥΚΛΟΦΟΡΟΥΝ ΕΝΕΡΓΗΤΙΚΟ (ΧΡΗΜΑΤΟΔΟΤΗΣΗ) | Φορές | 0.03 | 0.03 | 0.02 | 0.03 |
| 21 | ΠΑΓΙΟ / ΚΥΚΛΟΦΟΡΟΥΝ ΕΝΕΡΓΗΤΙΚΟ (ΕΚΜΕΤΑΛΛΕΥΣΗ) | Φορές | 0.09 | 0.07 | 0.06 | 0.17 |
| ΧΡΗΜΑΤΟΔΟΤΗΣΗ ΕΝΕΡΓΗΤΙΚΟΥ | | | | | | |
| 22 | ΧΡΗΜ/ΣΗ ΠΕ ΜΕ ΚΕΦΑΛΑΙΑ ΜΕΓΑΛΗΣ ΔΙΑΡΚΕΙΑΣ | Φορές | 12.05 | 14.78 | 12.23 | 14.48 |
| 23 | ΧΡΗΜ/ΣΗ ΠΑΓΙΟΥ ΕΝΕΡΓΗΤΙΚΟΥ ΜΕ ΙΔΙΑ ΚΕΦΑΛΑΙΑ | Φορές | 11.92 | 14.49 | 11.89 | 14.23 |
| 24 | ΧΡΗΜ/ΣΗ ΚΥΚΛ.ΕΝΕΡΓ. ΜΕ ΚΕΦΑΛΑΙΑ ΜΕΓ. ΔΙΑΡΚΕΙΑΣ | % | 36.43 | 34.87 | 24.65 | 37.21 |

ΕΤΑΙΡΕΙΑ 2: PFIZER A.B.E.E.

| | | 2008 | 2009 | 2010 | 2011 | |
|----------------------------------|---|-------|--------|---------|----------|-----------|
| ΑΠΟΔΟΤΙΚΟΤΗΤΑ | | | | | | |
| 1 | ΣΥΝΟΛΙΚΗ ΑΠΟΔΟΤΙΚΟΤΗΤΑ | % | 7.53 | 4.98 | -4.42 | -9.08 |
| | ΑΠΟΔΟΤΙΚΟΤΗΤΑ ΙΔΙΩΝ ΚΕΦΑΛΑΙΩΝ | % | 18.02 | 14.36 | -20.73 | -62.36 |
| ΠΕΡΙΘΩΡΙΟ ΚΕΡΔΟΥΣ | | | | | | |
| 2 | ΜΙΚΤΟ ΠΕΡΙΘΩΡΙΟ ΚΕΡΔΟΥΣ | % | 6.93 | 4.77 | -4.29 | -9.70 |
| ΚΥΚΛΟΦΟΡΙΑΚΗ ΤΑΧΥΤΗΤΑ | | | | | | |
| 3 | ΣΥΝΟΛΙΚΗ ΚΥΚΛΟΦΟΡΙΑΚΗ ΤΑΧΥΤΗΤΑ | Φορές | 1.09 | 1.04 | 1.03 | 0.94 |
| 4 | ΚΥΚΛΟΦΟΡΙΑΚΗ ΤΑΧΥΤΗΤΑ ΠΑΓΙΩΝ | Φορές | 36.55 | 33.32 | 37.20 | 37.47 |
| 5 | ΚΥΚΛΟΦΟΡΙΑΚΗ ΤΑΧΥΤΗΤΑ ΚΥΚΛΟΦΟΡΟΥΝΤΟΣ | Φορές | 1.12 | 1.08 | 1.06 | 0.98 |
| 6 | ΚΥΚΛΟΦΟΡΙΑΚΗ ΤΑΧΥΤΗΤΑ ΑΠΟΘΕΜΑΤΩΝ | Φορές | 4.86 | 5.03 | 5.16 | 4.32 |
| 7 | ΚΥΚΛΟΦΟΡΙΑΚΗ ΤΑΧΥΤΗΤΑ ΑΠΑΙΤΗΣΕΩΝ | Φορές | 2.07 | 1.73 | 1.51 | 1.48 |
| 8 | ΚΥΚΛΟΦΟΡΙΑΚΗ ΤΑΧΥΤΗΤΑ ΔΙΑΘΕΣΙΜΩΝ | Φορές | 64.27 | 74.93 | 150.02 | 82.18 |
| 9 | | | | | | |
| 10 | ΧΡΗΜΑΤΟΠΙΣΤΩΤΙΚΑ ΕΞΟΔΑ / ΣΥΝΟΛΟ ΕΝΕΡΓΗΤΙΚΟΥ | % | 0.01 | 0.04 | 0.21 | 0.08 |
| ΚΑΛΥΨΗ | | | | | | |
| 11 | ΚΑΛΥΨΗ ΤΟΚΩΝ | Φορές | 585.15 | 129.94 | -20.64 | -112.18 |
| 12 | ΚΑΛΥΨΗ ΜΕΡΙΣΜΑΤΩΝ | Φορές | 0.32 | 6957.15 | -9244.88 | -23337.25 |
| ΑΠΟΤΕΛΕΣΜΑΤΙΚΟΤΗΤΑ | | | | | | |
| 13 | ΜΕΣΗ ΔΙΑΡΚΕΙΑ ΕΙΣΠΡΑΞΗ ΑΠΑΙΤΗΣΕΩΝ | Μέρες | 184.44 | 231.05 | 286.33 | 181.93 |
| 15 | ΜΕΣΗ ΔΙΑΡΚΕΙΑ ΠΛΗΡΩΜΗΣ ΥΠΟΧΡΕΩΣΕΩΝ | Μέρες | 195.61 | 267.01 | 337.75 | 353.57 |
| ΡΕΥΣΤΟΤΗΤΑ | | | | | | |
| 17 | ΑΜΕΣΗ ΡΕΥΣΤΟΤΗΤΑ | Φορές | 1.47 | 1.28 | 1.25 | 1.10 |
| 18 | ΤΡΕΧΟΥΣΑ ΡΕΥΣΤΟΤΗΤΑ | Φορές | 1.16 | 1.00 | 1.00 | 0.81 |
| ΔΑΝΕΙΑΚΗ ΕΠΙΒΑΡΥΝΣΗ | | | | | | |
| 19 | ΞΕΝΑ ΜΑΚΡΟ/ΘΕΣΜΑ ΚΕΦ. / ΑΠΑΣΧΟΛΗΘΕΝΤΑ ΚΕΦ. | % | 0.00 | 0.00 | 0.00 | 0.00 |
| 20 | ΞΕΝΑ ΜΑΚΡΟ/ΘΕΣΜΑ ΚΕΦ. / ΙΔΙΑ ΚΕΦΑΛΑΙΑ | % | 0.00 | 0.00 | 0.00 | 0.00 |
| ΠΑΓΙΟΠΟΙΗΣΗ ΠΕΡΙΟΥΣΙΑΣ | | | | | | |
| 21 | ΠΑΓΙΟ / ΚΥΚΛΟΦΟΡΟΥΝ ΕΝΕΡΓΗΤΙΚΟ (ΧΡΗΜΑΤΟΔΟΤΗΣΗ) | Φορές | 0.03 | 0.04 | 0.02 | 0.03 |
| 21 | ΠΑΓΙΟ / ΚΥΚΛΟΦΟΡΟΥΝ ΕΝΕΡΓΗΤΙΚΟ (ΕΚΜΕΤΑΛΛΕΥΣΗ) | Φορές | 0.05 | 0.06 | 0.05 | 0.07 |
| ΧΡΗΜΑΤΟΔΟΤΗΣΗ ΕΝΕΡΓΗΤΙΚΟΥ | | | | | | |
| 22 | ΧΡΗΜ/ΣΗ ΠΕ ΜΕ ΚΕΦΑΛΑΙΑ ΜΕΓΑΛΗΣ ΔΙΑΡΚΕΙΑΣ | Φορές | 12.00 | 7.14 | 9.47 | 6.17 |
| 23 | ΧΡΗΜ/ΣΗ ΠΑΓΙΟΥ ΕΝΕΡΓΗΤΙΚΟΥ ΜΕ ΙΔΙΑ ΚΕΦΑΛΑΙΑ | Φορές | 11.15 | 6.24 | 8.61 | 4.74 |
| 24 | ΧΡΗΜ/ΣΗ ΚΥΚΛ. ΕΝΕΡΓ. ΜΕ ΚΕΦΑΛΑΙΑ ΜΕΓ. ΔΙΑΡΚΕΙΑΣ | % | 31.88 | 21.91 | 19.81 | 9.48 |

ΕΤΑΙΡΕΙΑ 3: SANOFI – AVENTIS A.E.B.E.

| | | 2008 | 2009 | 2010 | 2011 | |
|----------------------------------|---|-------|--------|-----------|--------|-----------|
| ΑΠΟΔΟΤΙΚΟΤΗΤΑ | | | | | | |
| 1 | ΣΥΝΟΛΙΚΗ ΑΠΟΔΟΤΙΚΟΤΗΤΑ | % | 27.96 | 23.71 | 22.43 | 9.70 |
| | ΑΠΟΔΟΤΙΚΟΤΗΤΑ ΙΔΙΩΝ ΚΕΦΑΛΑΙΩΝ | | 41.76 | 30.62 | 21.36 | -11.66 |
| 2 | ΜΙΚΤΟ ΠΕΡΙΘΩΡΙΟ ΚΕΡΔΟΥΣ | % | 16.97 | 17.03 | 18.98 | 7.14 |
| ΚΥΚΛΟΦΟΡΙΑΚΗ ΤΑΧΥΤΗΤΑ | | | | | | |
| 3 | ΣΥΝΟΛΙΚΗ ΚΥΚΛΟΦΟΡΙΑΚΗ ΤΑΧΥΤΗΤΑ | Φορές | 1.65 | 1.39 | 1.18 | 1.36 |
| 4 | ΚΥΚΛΟΦΟΡΙΑΚΗ ΤΑΧΥΤΗΤΑ ΠΑΓΙΩΝ | Φορές | 102.69 | 190.35 | 166.20 | 183.26 |
| 5 | ΚΥΚΛΟΦΟΡΙΑΚΗ ΤΑΧΥΤΗΤΑ ΚΥΚΛΟΦΟΡΟΥΝΤΟΣ | Φορές | 1.74 | 1.47 | 1.26 | 1.52 |
| 6 | ΚΥΚΛΟΦΟΡΙΑΚΗ ΤΑΧΥΤΗΤΑ ΑΠΟΘΕΜΑΤΩΝ | Φορές | 7.74 | 8.14 | 7.27 | 8.13 |
| 7 | ΚΥΚΛΟΦΟΡΙΑΚΗ ΤΑΧΥΤΗΤΑ ΑΠΑΙΤΗΣΕΩΝ | Φορές | 2.70 | 1.99 | 1.84 | 3.04 |
| 8 | ΚΥΚΛΟΦΟΡΙΑΚΗ ΤΑΧΥΤΗΤΑ ΔΙΑΘΕΣΙΜΩΝ | Φορές | 130.61 | 106.62 | 135.09 | 269.01 |
| 9 | | % | | | | |
| 10 | ΧΡΗΜΑΤΟΠΙΣΤΩΤΙΚΑ ΕΞΟΔΑ / ΣΥΝΟΛΟ ΕΝΕΡΓΗΤΙΚΟΥ | % | 0.07 | 0.05 | 0.09 | 21.11 |
| ΚΑΛΥΨΗ | | | | | | |
| 11 | ΚΑΛΥΨΗ ΤΟΚΩΝ | Φορές | 429.95 | 436.30 | 237.49 | 0.46 |
| 12 | ΚΑΛΥΨΗ ΜΕΡΙΣΜΑΤΩΝ | Φορές | 8.97 | #ΔΙΑΙΡ/0! | 2.48 | #ΔΙΑΙΡ/0! |
| ΑΠΟΤΕΛΕΣΜΑΤΙΚΟΤΗΤΑ | | | | | | |
| 13 | ΜΕΣΗ ΔΙΑΡΚΕΙΑ ΕΙΣΠΡΑΞΗ ΑΠΑΙΤΗΣΕΩΝ | Μέρες | 171.95 | 196.21 | 148.84 | 67.40 |
| 15 | ΜΕΣΗ ΔΙΑΡΚΕΙΑ ΠΛΗΡΩΜΗΣ ΥΠΟΧΡΕΩΣΕΩΝ | Μέρες | 77.70 | 72.82 | 103.91 | 26.28 |
| 16 | ΠΡΟΜΗΘΕΥΤΕΣ x 365ημερες / ΚΟΣΤΟΣ ΠΩΛΗΣΕΩΝ | Μέρες | 73.12 | 75.57 | 101.55 | 65.12 |
| ΡΕΥΣΤΟΤΗΤΑ | | | | | | |
| 17 | ΑΜΕΣΗ ΡΕΥΣΤΟΤΗΤΑ | Φορές | 2.73 | 4.44 | 2.39 | 8.14 |
| 18 | ΤΡΕΧΟΥΣΑ ΡΕΥΣΤΟΤΗΤΑ | Φορές | 2.24 | 3.64 | 2.00 | 6.29 |
| ΔΑΝΕΙΑΚΗ ΕΠΙΒΑΡΥΝΣΗ | | | | | | |
| 19 | ΞΕΝΑ ΜΑΚΡΟ/ΘΕΣΜΑ ΚΕΦ. / ΑΠΑΣΧΟΛΗΘΕΝΤΑ ΚΕΦ. | % | 0.00 | 0.00 | 0.00 | 0.00 |
| 20 | ΞΕΝΑ ΜΑΚΡΟ/ΘΕΣΜΑ ΚΕΦ. / ΙΔΙΑ ΚΕΦΑΛΑΙΑ | % | 0.00 | 0.00 | 0.00 | 0.00 |
| ΠΑΓΙΟΠΟΙΗΣΗ ΠΕΡΙΟΥΣΙΑΣ | | | | | | |
| 21 | ΠΑΓΙΟ / ΚΥΚΛΟΦΟΡΟΥΝ ΕΝΕΡΓΗΤΙΚΟ (ΧΡΗΜΑΤΟΔΟΤΗΣΗ) | Φορές | 0.01 | 0.01 | 0.01 | 0.01 |
| 21 | ΠΑΓΙΟ / ΚΥΚΛΟΦΟΡΟΥΝ ΕΝΕΡΓΗΤΙΚΟ (ΕΚΜΕΤΑΛΛΕΥΣΗ) | Φορές | 0.03 | 0.04 | 0.04 | 0.07 |
| ΧΡΗΜΑΤΟΔΟΤΗΣΗ ΕΝΕΡΓΗΤΙΚΟΥ | | | | | | |
| 22 | ΧΡΗΜ/ΣΗ ΠΕ ΜΕ ΚΕΦΑΛΑΙΑ ΜΕΓΑΛΗΣ ΔΙΑΡΚΕΙΑΣ | Φορές | 90.63 | 106.12 | 90.32 | 105.49 |
| 23 | ΧΡΗΜ/ΣΗ ΠΑΓΙΟΥ ΕΝΕΡΓΗΤΙΚΟΥ ΜΕ ΙΔΙΑ ΚΕΦΑΛΑΙΑ | Φορές | 90.63 | 106.12 | 82.98 | 97.53 |
| 24 | ΧΡΗΜ/ΣΗ ΚΥΚΛ. ΕΝΕΡΓ. ΜΕ ΚΕΦΑΛΑΙΑ ΜΕΓ. ΔΙΑΡΚΕΙΑΣ | % | 63.42 | 77.50 | 58.19 | 87.71 |

ΕΤΑΙΡΕΙΑ 4: ASTRAZENECA A.E.

| | | 2008 | 2009 | 2010 | 2011 | |
|----------------------------------|---|-------|-----------|-----------|-----------|-----------|
| ΑΠΟΔΟΤΙΚΟΤΗΤΑ | | | | | | |
| 1 | ΣΥΝΟΛΙΚΗ ΑΠΟΔΟΤΙΚΟΤΗΤΑ | % | 18.45 | 8.39 | -21.98 | 4.32 |
| | ΑΠΟΔΟΤΙΚΟΤΗΤΑ ΙΔΙΩΝ ΚΕΦΑΛΑΙΩΝ | % | 46.82 | 21.52 | -42.65 | 24.51 |
| ΠΕΡΙΘΩΡΙΟ ΚΕΡΔΟΥΣ | | | | | | |
| 2 | ΜΙΚΤΟ ΠΕΡΙΘΩΡΙΟ ΚΕΡΔΟΥΣ | % | 7.45 | 3.09 | -9.86 | 2.08 |
| ΚΥΚΛΟΦΟΡΙΑΚΗ ΤΑΧΥΤΗΤΑ | | | | | | |
| 3 | ΣΥΝΟΛΙΚΗ ΚΥΚΛΟΦΟΡΙΑΚΗ ΤΑΧΥΤΗΤΑ | Φορές | 2.48 | 2.72 | 2.23 | 2.08 |
| 4 | ΚΥΚΛΟΦΟΡΙΑΚΗ ΤΑΧΥΤΗΤΑ ΠΑΓΙΩΝ | Φορές | 75.93 | 72.02 | 64.34 | 32.04 |
| 5 | ΚΥΚΛΟΦΟΡΙΑΚΗ ΤΑΧΥΤΗΤΑ ΚΥΚΛΟΦΟΡΟΥΝΤΟΣ | Φορές | 2.59 | 2.85 | 2.31 | 2.24 |
| 6 | ΚΥΚΛΟΦΟΡΙΑΚΗ ΤΑΧΥΤΗΤΑ ΑΠΟΘΕΜΑΤΩΝ | Φορές | 10.50 | 11.77 | 9.84 | 9.23 |
| 7 | ΚΥΚΛΟΦΟΡΙΑΚΗ ΤΑΧΥΤΗΤΑ ΑΠΑΙΤΗΣΕΩΝ | Φορές | 5.56 | 4.96 | 4.13 | 5.10 |
| 8 | ΚΥΚΛΟΦΟΡΙΑΚΗ ΤΑΧΥΤΗΤΑ ΔΙΑΘΕΣΙΜΩΝ | Φορές | 11.04 | 21.31 | 18.06 | 18.14 |
| 10 | ΧΡΗΜΑΤΟΠΙΣΤΩΤΙΚΑ ΕΞΟΔΑ / ΣΥΝΟΛΟ ΕΝΕΡΓΗΤΙΚΟΥ | % | 0.03 | 0.00 | 0.05 | 0.22 |
| ΚΑΛΥΨΗ | | | | | | |
| 11 | ΚΑΛΥΨΗ ΤΟΚΩΝ | Φορές | 572.05 | 1686.48 | -406.87 | 20.07 |
| 12 | ΚΑΛΥΨΗ ΜΕΡΙΣΜΑΤΩΝ | Φορές | #ΔΙΑΙΡ/0! | #ΔΙΑΙΡ/0! | #ΔΙΑΙΡ/0! | #ΔΙΑΙΡ/0! |
| ΑΠΟΤΕΛΕΣΜΑΤΙΚΟΤΗΤΑ | | | | | | |
| 13 | ΜΕΣΗ ΔΙΑΡΚΕΙΑ ΕΙΣΠΡΑΞΗ ΑΠΑΙΤΗΣΕΩΝ | Μέρες | 68.98 | 79.03 | 84.64 | 51.67 |
| 15 | ΜΕΣΗ ΔΙΑΡΚΕΙΑ ΠΛΗΡΩΜΗΣ ΥΠΟΧΡΕΩΣΕΩΝ | Μέρες | 79.12 | 60.30 | 6.67 | 6.73 |
| ΡΕΥΣΤΟΤΗΤΑ | | | | | | |
| 17 | ΑΜΕΣΗ ΡΕΥΣΤΟΤΗΤΑ | Φορές | 1.81 | 2.26 | 1.53 | 1.45 |
| 18 | ΤΡΕΧΟΥΣΑ ΡΕΥΣΤΟΤΗΤΑ | Φορές | 1.33 | 1.77 | 1.15 | 1.11 |
| ΔΑΝΕΙΑΚΗ ΕΠΙΒΑΡΥΝΣΗ | | | | | | |
| 19 | ΞΕΝΑ ΜΑΚΡΟ/ΘΕΣΜΑ ΚΕΦ. / ΑΠΑΣΧΟΛΗΘΕΝΤΑ ΚΕΦ. | % | 0.00 | 0.00 | 0.00 | 0.00 |
| 20 | ΞΕΝΑ ΜΑΚΡΟ/ΘΕΣΜΑ ΚΕΦ. / ΙΔΙΑ ΚΕΦΑΛΑΙΑ | % | 0.00 | 0.00 | 0.00 | 0.00 |
| ΠΑΓΙΟΠΟΙΗΣΗ ΠΕΡΙΟΥΣΙΑΣ | | | | | | |
| 21 | ΠΑΓΙΟ / ΚΥΚΛΟΦΟΡΟΥΝ ΕΝΕΡΓΗΤΙΚΟ (ΧΡΗΜΑΤΟΔΟΤΗΣΗ) | Φορές | 0.04 | 0.04 | 0.03 | 0.11 |
| 21 | ΠΑΓΙΟ / ΚΥΚΛΟΦΟΡΟΥΝ ΕΝΕΡΓΗΤΙΚΟ (ΕΚΜΕΤΑΛΛΕΥΣΗ) | Φορές | 0.10 | 0.10 | 0.09 | 0.20 |
| ΧΡΗΜΑΤΟΔΟΤΗΣΗ ΕΝΕΡΓΗΤΙΚΟΥ | | | | | | |
| 22 | ΧΡΗΜ/ΣΗ ΠΕ ΜΕ ΚΕΦΑΛΑΙΑ ΜΕΓΑΛΗΣ ΔΙΑΡΚΕΙΑΣ | Φορές | 12.67 | 15.33 | 11.54 | 3.84 |
| 23 | ΧΡΗΜ/ΣΗ ΠΑΓΙΟΥ ΕΝΕΡΓΗΤΙΚΟΥ ΜΕ ΙΔΙΑ ΚΕΦΑΛΑΙΑ | Φορές | 12.62 | 15.28 | 10.83 | 3.57 |
| 24 | ΧΡΗΜ/ΣΗ ΚΥΚΛ. ΕΝΕΡΓ. ΜΕ ΚΕΦΑΛΑΙΑ ΜΕΓ. ΔΙΑΡΚΕΙΑΣ | % | 44.85 | 55.80 | 34.85 | 31.00 |

ΕΤΑΙΡΕΙΑ 5: ΒΙΑΝΕΞ Α.Ε.

| | | 2008 | 2009 | 2010 | 2011 | |
|----------------------------------|--|-------|--------|--------|--------|--------|
| ΑΠΟΔΟΤΙΚΟΤΗΤΑ | | | | | | |
| 1 | ΣΥΝΟΛΙΚΗ ΑΠΟΔΟΤΙΚΟΤΗΤΑ | % | 29.97 | 23.94 | 16.10 | 17.46 |
| | ΑΠΟΔΟΤΙΚΟΤΗΤΑ ΙΔΙΩΝ ΚΕΦΑΛΑΙΩΝ | % | 151.10 | 136.25 | 90.89 | 99.54 |
| ΠΕΡΙΘΩΡΙΟ ΚΕΡΔΟΥΣ | | | | | | |
| 2 | ΜΙΚΤΟ ΠΕΡΙΘΩΡΙΟ ΚΕΡΔΟΥΣ | % | 21.21 | 18.30 | 14.46 | 12.36 |
| ΚΥΚΛΟΦΟΡΙΑΚΗ ΤΑΧΥΤΗΤΑ | | | | | | |
| 3 | ΣΥΝΟΛΙΚΗ ΚΥΚΛΟΦΟΡΙΑΚΗ ΤΑΧΥΤΗΤΑ | Φορές | 1.41 | 1.31 | 1.11 | 1.41 |
| 4 | ΚΥΚΛΟΦΟΡΙΑΚΗ ΤΑΧΥΤΗΤΑ ΠΑΓΙΩΝ | Φορές | 17.95 | 18.08 | 16.15 | 14.71 |
| 5 | ΚΥΚΛΟΦΟΡΙΑΚΗ ΤΑΧΥΤΗΤΑ ΚΥΚΛΟΦΟΡΟΥΝΤΟΣ | Φορές | 1.55 | 1.41 | 1.20 | 1.59 |
| 6 | ΚΥΚΛΟΦΟΡΙΑΚΗ ΤΑΧΥΤΗΤΑ ΑΠΟΘΕΜΑΤΩΝ | Φορές | 5.70 | 5.90 | 5.33 | 5.97 |
| 7 | ΚΥΚΛΟΦΟΡΙΑΚΗ ΤΑΧΥΤΗΤΑ ΑΠΑΙΤΗΣΕΩΝ | Φορές | 2.41 | 2.08 | 2.20 | 3.61 |
| 8 | ΚΥΚΛΟΦΟΡΙΑΚΗ ΤΑΧΥΤΗΤΑ ΔΙΑΘΕΣΙΜΩΝ | Φορές | 75.25 | 57.82 | 56.28 | 140.52 |
| 9 | | | | | | |
| 10 | ΧΡΗΜΑΤΟΠΙΣΤΩΤΙΚΑ ΕΞΟΔΑ / ΣΥΝΟΛΟ ΕΝΕΡΓΗΤΙΚΟΥ | % | 2.34 | 1.05 | 1.25 | 11.39 |
| ΚΑΛΥΨΗ | | | | | | |
| 11 | ΚΑΛΥΨΗ ΤΟΚΩΝ | Φορές | 12.80 | 22.81 | 12.89 | 1.53 |
| 12 | ΚΑΛΥΨΗ ΜΕΡΙΣΜΑΤΩΝ | Φορές | 5.55 | 0.86 | 0.51 | 1.19 |
| ΑΠΟΤΕΛΕΣΜΑΤΙΚΟΤΗΤΑ | | | | | | |
| 13 | ΜΕΣΗ ΔΙΑΡΚΕΙΑ ΕΙΣΠΡΑΞΗ ΑΠΑΙΤΗΣΕΩΝ | Μέρες | 172.21 | 188.73 | 110.32 | 84.68 |
| 15 | ΜΕΣΗ ΔΙΑΡΚΕΙΑ ΠΛΗΡΩΜΗΣ ΥΠΟΧΡΕΩΣΕΩΝ | Μέρες | 116.27 | 130.71 | 107.91 | 83.53 |
| ΡΕΥΣΤΟΤΗΤΑ | | | | | | |
| 17 | ΑΜΕΣΗ ΡΕΥΣΤΟΤΗΤΑ | Φορές | 1.29 | 1.01 | 1.03 | 1.15 |
| 18 | ΤΡΕΧΟΥΣΑ ΡΕΥΣΤΟΤΗΤΑ | Φορές | 0.97 | 0.77 | 0.81 | 0.73 |
| ΔΑΝΕΙΑΚΗ ΕΠΙΒΑΡΥΝΣΗ | | | | | | |
| 19 | ΞΕΝΑ ΜΑΚΡΟ/ΘΕΣΜΑ ΚΕΦ. / ΑΠΑΣΧΟΛΗΘΕΝΤΑ ΚΕΦ. | % | 0.00 | 0.00 | 0.00 | 0.00 |
| 20 | ΞΕΝΑ ΜΑΚΡΟ/ΘΕΣΜΑ ΚΕΦ. / ΙΔΙΑ ΚΕΦΑΛΑΙΑ | % | 0.00 | 0.00 | 0.00 | 0.00 |
| ΠΑΓΙΟΠΟΙΗΣΗ ΠΕΡΙΟΥΣΙΑΣ | | | | | | |
| 21 | ΠΑΓΙΟ / ΚΥΚΛΟΦΟΡΟΥΝ ΕΝΕΡΓΗΤΙΚΟ (ΧΡΗΜΑΤΟΔΟΤΗΣΗ) | Φορές | 0.09 | 0.07 | 0.08 | 0.17 |
| 21 | ΠΑΓΙΟ / ΚΥΚΛΟΦΟΡΟΥΝ ΕΝΕΡΓΗΤΙΚΟ (ΕΚΜΕΤΑΛΛΕΥΣΗ) | Φορές | 0.22 | 0.20 | 0.23 | 0.56 |
| ΧΡΗΜΑΤΟΔΟΤΗΣΗ ΕΝΕΡΓΗΤΙΚΟΥ | | | | | | |
| 22 | ΧΡΗΜ/ΣΗ ΠΕ ΜΕ ΚΕΦΑΛΑΙΑ ΜΕΓΑΛΗΣ ΔΙΑΡΚΕΙΑΣ | Φορές | 3.62 | 1.09 | 1.36 | 1.98 |
| 23 | ΧΡΗΜ/ΣΗ ΠΑΓΙΟΥ ΕΝΕΡΓΗΤΙΚΟΥ ΜΕ ΙΔΙΑ ΚΕΦΑΛΑΙΑ | Φορές | 3.35 | 0.98 | 1.06 | 1.80 |
| 24 | ΧΡΗΜ/ΣΗ ΚΥΚΛ.ΕΝΕΡΓ. ΜΕ ΚΕΦΑΛΑΙΑ ΜΕΓ.ΔΙΑΡΚΕΙΑΣ | % | 22.67 | 0.58 | 2.79 | 12.92 |

ΕΤΑΙΡΕΙΑ 6: GLAXOSMITHKLINE A.E.B.E.

| | | 2008 | 2009 | 2010 | 2011 | |
|----------------------------------|--|-------|-----------|-----------|-----------|-----------|
| ΑΠΟΔΟΤΙΚΟΤΗΤΑ | | | | | | |
| 1 | ΣΥΝΟΛΙΚΗ ΑΠΟΔΟΤΙΚΟΤΗΤΑ | % | 6.54 | 9.17 | -11.88 | 7.76 |
| | ΑΠΟΔΟΤΙΚΟΤΗΤΑ ΙΔΙΩΝ ΚΕΦΑΛΑΙΩΝ | % | 8.99 | 9.80 | -19.06 | 11.42 |
| ΠΕΡΙΘΩΡΙΟ ΚΕΡΔΟΥΣ | | | | | | |
| 2 | ΜΙΚΤΟ ΠΕΡΙΘΩΡΙΟ ΚΕΡΔΟΥΣ | % | 5.93 | 8.40 | -13.00 | 6.26 |
| ΚΥΚΛΟΦΟΡΙΑΚΗ ΤΑΧΥΤΗΤΑ | | | | | | |
| 3 | ΣΥΝΟΛΙΚΗ ΚΥΚΛΟΦΟΡΙΑΚΗ ΤΑΧΥΤΗΤΑ | Φορές | 1.10 | 1.09 | 0.91 | 1.24 |
| 4 | ΚΥΚΛΟΦΟΡΙΑΚΗ ΤΑΧΥΤΗΤΑ ΠΑΓΙΩΝ | Φορές | 31.87 | 36.36 | 31.34 | 35.17 |
| 5 | ΚΥΚΛΟΦΟΡΙΑΚΗ ΤΑΧΥΤΗΤΑ ΚΥΚΛΟΦΟΡΟΥΝΤΟΣ | Φορές | 1.16 | 1.15 | 0.96 | 1.31 |
| 6 | ΚΥΚΛΟΦΟΡΙΑΚΗ ΤΑΧΥΤΗΤΑ ΑΠΟΘΕΜΑΤΩΝ | Φορές | 4.93 | 5.79 | 4.90 | 5.59 |
| 7 | ΚΥΚΛΟΦΟΡΙΑΚΗ ΤΑΧΥΤΗΤΑ ΑΠΑΙΤΗΣΕΩΝ | Φορές | 1.61 | 1.50 | 1.32 | 2.10 |
| 8 | ΚΥΚΛΟΦΟΡΙΑΚΗ ΤΑΧΥΤΗΤΑ ΔΙΑΘΕΣΙΜΩΝ | Φορές | 516.42 | 146.14 | 90.87 | 36.79 |
| 9 | | | | | | |
| 10 | ΧΡΗΜΑΤΟΠΙΣΤΩΤΙΚΑ ΕΞΟΔΑ / ΣΥΝΟΛΟ ΕΝΕΡΓΗΤΙΚΟΥ | % | 0.22 | 0.15 | 0.14 | 0.17 |
| ΚΑΛΥΨΗ | | | | | | |
| 11 | ΚΑΛΥΨΗ ΤΟΚΩΝ | Φορές | 29.99 | 60.25 | -85.47 | 44.44 |
| 12 | ΚΑΛΥΨΗ ΜΕΡΙΣΜΑΤΩΝ | Φορές | #ΔΙΑΙΡ/0! | #ΔΙΑΙΡ/0! | #ΔΙΑΙΡ/0! | #ΔΙΑΙΡ/0! |
| ΑΠΟΤΕΛΕΣΜΑΤΙΚΟΤΗΤΑ | | | | | | |
| 13 | ΜΕΣΗ ΔΙΑΡΚΕΙΑ ΕΙΣΠΡΑΞΗ ΑΠΑΙΤΗΣΕΩΝ | Μέρες | 242.94 | 257.94 | 214.72 | 130.48 |
| 15 | ΜΕΣΗ ΔΙΑΡΚΕΙΑ ΠΛΗΡΩΜΗΣ ΥΠΟΧΡΕΩΣΕΩΝ | Μέρες | 9.09 | 13.88 | 14.15 | 17.05 |
| ΡΕΥΣΤΟΤΗΤΑ | | | | | | |
| 17 | ΑΜΕΣΗ ΡΕΥΣΤΟΤΗΤΑ | Φορές | 3.54 | 3.98 | 3.41 | 7.54 |
| 18 | ΤΡΕΧΟΥΣΑ ΡΕΥΣΤΟΤΗΤΑ | Φορές | 2.74 | 3.30 | 2.64 | 5.69 |
| ΔΑΝΕΙΑΚΗ ΕΠΙΒΑΡΥΝΣΗ | | | | | | |
| 19 | ΞΕΝΑ ΜΑΚΡΟ/ΘΕΣΜΑ ΚΕΦ. / ΑΠΑΣΧΟΛΗΘΕΝΤΑ ΚΕΦ. | % | 0.00 | 0.00 | 0.00 | 0.00 |
| 20 | ΞΕΝΑ ΜΑΚΡΟ/ΘΕΣΜΑ ΚΕΦ. / ΙΔΙΑ ΚΕΦΑΛΑΙΑ | % | 0.00 | 0.00 | 0.00 | 0.00 |
| ΠΑΓΙΟΠΟΙΗΣΗ ΠΕΡΙΟΥΣΙΑΣ | | | | | | |
| 21 | ΠΑΓΙΟ / ΚΥΚΛΟΦΟΡΟΥΝ ΕΝΕΡΓΗΤΙΚΟ (ΧΡΗΜΑΤΟΔΟΤΗΣΗ) | Φορές | 0.03 | 0.03 | 0.03 | 0.04 |
| 21 | ΠΑΓΙΟ / ΚΥΚΛΟΦΟΡΟΥΝ ΕΝΕΡΓΗΤΙΚΟ (ΕΚΜΕΤΑΛΛΕΥΣΗ) | Φορές | 0.08 | 0.07 | 0.08 | 0.16 |
| ΧΡΗΜΑΤΟΔΟΤΗΣΗ ΕΝΕΡΓΗΤΙΚΟΥ | | | | | | |
| 22 | ΧΡΗΜ/ΣΗ ΠΕ ΜΕ ΚΕΦΑΛΑΙΑ ΜΕΓΑΛΗΣ ΔΙΑΡΚΕΙΑΣ | Φορές | 22.64 | 27.29 | 23.31 | 21.06 |
| 23 | ΧΡΗΜ/ΣΗ ΠΑΓΙΟΥ ΕΝΕΡΓΗΤΙΚΟΥ ΜΕ ΙΔΙΑ ΚΕΦΑΛΑΙΑ | Φορές | 22.10 | 26.70 | 22.53 | 20.46 |
| 24 | ΧΡΗΜ/ΣΗ ΚΥΚΛ.ΕΝΕΡΓ. ΜΕ ΚΕΦΑΛΑΙΑ ΜΕΓ.ΔΙΑΡΚΕΙΑΣ | % | 71.75 | 74.90 | 70.70 | 86.74 |

ΕΤΑΙΡΕΙΑ 7: ΦΑΡΜΑΣΕΡΒ – ΛΙΛΛΥ Α.Ε.Β.Ε.

| | | 2008 | 2009 | 2010 | 2011 | |
|----------------------------------|--|-------|--------|--------|--------|-------|
| ΑΠΟΔΟΤΙΚΟΤΗΤΑ | | | | | | |
| 1 | ΣΥΝΟΛΙΚΗ ΑΠΟΔΟΤΙΚΟΤΗΤΑ | % | 20.87 | 16.99 | 7.56 | 6.29 |
| | ΑΠΟΔΟΤΙΚΟΤΗΤΑ ΙΔΙΩΝ ΚΕΦΑΛΑΙΩΝ | % | 215.73 | 185.29 | 82.04 | 44.21 |
| ΠΕΡΙΘΩΡΙΟ ΚΕΡΔΟΥΣ | | | | | | |
| 2 | ΜΙΚΤΟ ΠΕΡΙΘΩΡΙΟ ΚΕΡΔΟΥΣ | % | 12.17 | 10.26 | 5.79 | 5.53 |
| ΚΥΚΛΟΦΟΡΙΑΚΗ ΤΑΧΥΤΗΤΑ | | | | | | |
| 3 | ΣΥΝΟΛΙΚΗ ΚΥΚΛΟΦΟΡΙΑΚΗ ΤΑΧΥΤΗΤΑ | Φορές | 1.71 | 1.66 | 1.31 | 1.14 |
| 4 | ΚΥΚΛΟΦΟΡΙΑΚΗ ΤΑΧΥΤΗΤΑ ΠΑΓΙΩΝ | Φορές | 145.74 | 163.92 | 136.06 | 99.41 |
| 5 | ΚΥΚΛΟΦΟΡΙΑΚΗ ΤΑΧΥΤΗΤΑ ΚΥΚΛΟΦΟΡΟΥΝΤΟΣ | Φορές | 1.74 | 1.69 | 1.39 | 1.29 |
| 6 | ΚΥΚΛΟΦΟΡΙΑΚΗ ΤΑΧΥΤΗΤΑ ΑΠΟΘΕΜΑΤΩΝ | Φορές | 6.33 | 7.34 | 6.83 | 6.69 |
| 7 | ΚΥΚΛΟΦΟΡΙΑΚΗ ΤΑΧΥΤΗΤΑ ΑΠΑΙΤΗΣΕΩΝ | Φορές | 2.68 | 2.42 | 2.53 | 3.38 |
| 8 | ΚΥΚΛΟΦΟΡΙΑΚΗ ΤΑΧΥΤΗΤΑ ΔΙΑΘΕΣΙΜΩΝ | Φορές | 43.86 | 44.15 | 36.53 | 40.83 |
| 9 | | | | | | |
| 10 | ΧΡΗΜΑΤΟΠΙΣΤΩΤΙΚΑ ΕΞΟΔΑ / ΣΥΝΟΛΟ ΕΝΕΡΓΗΤΙΚΟΥ | % | 2.48 | 0.90 | 0.50 | 1.02 |
| ΚΑΛΥΨΗ | | | | | | |
| 11 | ΚΑΛΥΨΗ ΤΟΚΩΝ | Φορές | 8.41 | 18.97 | 15.10 | 6.17 |
| 12 | ΚΑΛΥΨΗ ΜΕΡΙΣΜΑΤΩΝ | Φορές | 1.95 | 1.93 | 2.01 | 5.47 |
| ΑΠΟΤΕΛΕΣΜΑΤΙΚΟΤΗΤΑ | | | | | | |
| 13 | ΜΕΣΗ ΔΙΑΡΚΕΙΑ ΕΙΣΠΡΑΞΗ ΑΠΑΙΤΗΣΕΩΝ | Μέρες | 150.65 | 167.16 | 98.40 | 96.92 |
| 15 | ΜΕΣΗ ΔΙΑΡΚΕΙΑ ΠΛΗΡΩΜΗΣ ΥΠΟΧΡΕΩΣΕΩΝ | Μέρες | 98.14 | 103.84 | 87.51 | 97.25 |
| ΡΕΥΣΤΟΤΗΤΑ | | | | | | |
| 17 | ΑΜΕΣΗ ΡΕΥΣΤΟΤΗΤΑ | Φορές | 1.08 | 1.06 | 0.98 | 1.00 |
| 18 | ΤΡΕΧΟΥΣΑ ΡΕΥΣΤΟΤΗΤΑ | Φορές | 0.82 | 0.83 | 0.80 | 0.80 |
| ΔΑΝΕΙΑΚΗ ΕΠΙΒΑΡΥΝΣΗ | | | | | | |
| 19 | ΞΕΝΑ ΜΑΚΡΟ/ΘΕΣΜΑ ΚΕΦ. / ΑΠΑΣΧΟΛΗΘΕΝΤΑ ΚΕΦ. | % | 0.00 | 0.00 | 0.00 | 0.00 |
| 20 | ΞΕΝΑ ΜΑΚΡΟ/ΘΕΣΜΑ ΚΕΦ. / ΙΔΙΑ ΚΕΦΑΛΑΙΑ | % | 0.00 | 0.00 | 0.00 | 0.00 |
| ΠΑΓΙΟΠΟΙΗΣΗ ΠΕΡΙΟΥΣΙΑΣ | | | | | | |
| 21 | ΠΑΓΙΟ / ΚΥΚΛΟΦΟΡΟΥΝ ΕΝΕΡΓΗΤΙΚΟ (ΧΡΗΜΑΤΟΔΟΤΗΣΗ) | Φορές | 0.01 | 0.01 | 0.01 | 0.02 |
| 21 | ΠΑΓΙΟ / ΚΥΚΛΟΦΟΡΟΥΝ ΕΝΕΡΓΗΤΙΚΟ (ΕΚΜΕΤΑΛΛΕΥΣΗ) | Φορές | 0.07 | 0.06 | 0.07 | 0.14 |
| ΧΡΗΜΑΤΟΔΟΤΗΣΗ ΕΝΕΡΓΗΤΙΚΟΥ | | | | | | |
| 22 | ΧΡΗΜ/ΣΗ ΠΕ ΜΕ ΚΕΦΑΛΑΙΑ ΜΕΓΑΛΗΣ ΔΙΑΡΚΕΙΑΣ | Φορές | 7.79 | 8.68 | 8.44 | 9.57 |
| 23 | ΧΡΗΜ/ΣΗ ΠΑΓΙΟΥ ΕΝΕΡΓΗΤΙΚΟΥ ΜΕ ΙΔΙΑ ΚΕΦΑΛΑΙΑ | Φορές | 7.78 | 7.86 | 7.75 | 9.48 |
| 24 | ΧΡΗΜ/ΣΗ ΚΥΚΛ.ΕΝΕΡΓ. ΜΕ ΚΕΦΑΛΑΙΑ ΜΕΓ ΔΙΑΡΚΕΙΑΣ | % | 7.27 | 6.04 | -2.23 | 0.10 |

ΕΤΑΙΡΕΙΑ 8: ELPEN A.E.

| | | 2008 | 2009 | 2010 | 2011 | |
|----------------------------------|---|-------|--------|--------|--------|-----------|
| ΑΠΟΔΟΤΙΚΟΤΗΤΑ | | | | | | |
| 1 | ΣΥΝΟΛΙΚΗ ΑΠΟΔΟΤΙΚΟΤΗΤΑ | % | 17.13 | 15.81 | 7.39 | 2.57 |
| | ΑΠΟΔΟΤΙΚΟΤΗΤΑ ΙΔΙΩΝ ΚΕΦΑΛΑΙΩΝ | % | 22.56 | 23.77 | 17.22 | 9.28 |
| ΠΕΡΙΘΩΡΙΟ ΚΕΡΔΟΥΣ | | | | | | |
| 2 | ΜΙΚΤΟ ΠΕΡΙΘΩΡΙΟ ΚΕΡΔΟΥΣ | % | 16.65 | 17.14 | 9.12 | 2.99 |
| ΚΥΚΛΟΦΟΡΙΑΚΗ ΤΑΧΥΤΗΤΑ | | | | | | |
| 3 | ΣΥΝΟΛΙΚΗ ΚΥΚΛΟΦΟΡΙΑΚΗ ΤΑΧΥΤΗΤΑ | Φορές | 1.03 | 0.92 | 0.81 | 0.86 |
| 4 | ΚΥΚΛΟΦΟΡΙΑΚΗ ΤΑΧΥΤΗΤΑ ΠΑΓΙΩΝ | Φορές | 12.23 | 11.08 | 7.99 | 7.30 |
| 5 | ΚΥΚΛΟΦΟΡΙΑΚΗ ΤΑΧΥΤΗΤΑ ΚΥΚΛΟΦΟΡΟΥΝΤΟΣ | Φορές | 1.12 | 1.01 | 0.90 | 0.98 |
| 6 | ΚΥΚΛΟΦΟΡΙΑΚΗ ΤΑΧΥΤΗΤΑ ΑΠΟΘΕΜΑΤΩΝ | Φορές | 4.81 | 4.69 | 4.10 | 4.39 |
| 7 | ΚΥΚΛΟΦΟΡΙΑΚΗ ΤΑΧΥΤΗΤΑ ΑΠΑΙΤΗΣΕΩΝ | Φορές | 2.37 | 2.19 | 2.21 | 2.95 |
| 8 | ΚΥΚΛΟΦΟΡΙΑΚΗ ΤΑΧΥΤΗΤΑ ΔΙΑΘΕΣΙΜΩΝ | Φορές | 4.90 | 3.98 | 3.97 | 4.04 |
| 9 | | | | | | |
| 10 | ΧΡΗΜΑΤΟΠΙΣΤΩΤΙΚΑ ΕΞΟΔΑ / ΣΥΝΟΛΟ ΕΝΕΡΓΗΤΙΚΟΥ | % | 0.02 | 0.02 | 0.02 | 0.03 |
| ΚΑΛΥΨΗ | | | | | | |
| 11 | ΚΑΛΥΨΗ ΤΟΚΩΝ | Φορές | 905.00 | 707.09 | 380.59 | 87.77 |
| 12 | ΚΑΛΥΨΗ ΜΕΡΙΣΜΑΤΩΝ | Φορές | 3.81 | 4.86 | 4.21 | #ΔΙΑΙΡ/0! |
| ΑΠΟΤΕΛΕΣΜΑΤΙΚΟΤΗΤΑ | | | | | | |
| 13 | ΜΕΣΗ ΔΙΑΡΚΕΙΑ ΕΙΣΠΡΑΞΗ ΑΠΑΙΤΗΣΕΩΝ | Μέρες | 165.89 | 183.47 | 125.16 | 116.16 |
| 15 | ΜΕΣΗ ΔΙΑΡΚΕΙΑ ΠΛΗΡΩΜΗΣ ΥΠΟΧΡΕΩΣΕΩΝ | Μέρες | 345.24 | 392.03 | 328.87 | 360.12 |
| ΡΕΥΣΤΟΤΗΤΑ | | | | | | |
| 17 | ΑΜΕΣΗ ΡΕΥΣΤΟΤΗΤΑ | Φορές | 1.64 | 1.56 | 1.57 | 1.63 |
| 18 | ΤΡΕΧΟΥΣΑ ΡΕΥΣΤΟΤΗΤΑ | Φορές | 1.29 | 1.23 | 1.21 | 1.27 |
| ΔΑΝΕΙΑΚΗ ΕΠΙΒΑΡΥΝΣΗ | | | | | | |
| 19 | ΞΕΝΑ ΜΑΚΡΟ/ΘΕΣΜΑ ΚΕΦ. / ΑΠΑΣΧΟΛΗΘΕΝΤΑ ΚΕΦ. | % | 0.00 | 0.00 | 0.00 | 0.00 |
| 20 | ΞΕΝΑ ΜΑΚΡΟ/ΘΕΣΜΑ ΚΕΦ. / ΙΔΙΑ ΚΕΦΑΛΑΙΑ | % | 0.00 | 0.00 | 0.00 | 0.00 |
| ΠΑΓΙΟΠΟΙΗΣΗ ΠΕΡΙΟΥΣΙΑΣ | | | | | | |
| 21 | ΠΑΓΙΟ / ΚΥΚΛΟΦΟΡΟΥΝ ΕΝΕΡΓΗΤΙΚΟ (ΧΡΗΜΑΤΟΔΟΤΗΣΗ) | Φορές | 0.08 | 0.10 | 0.13 | 0.14 |
| 21 | ΠΑΓΙΟ / ΚΥΚΛΟΦΟΡΟΥΝ ΕΝΕΡΓΗΤΙΚΟ (ΕΚΜΕΤΑΛΛΕΥΣΗ) | Φορές | 0.19 | 0.20 | 0.27 | 0.31 |
| ΧΡΗΜΑΤΟΔΟΤΗΣΗ ΕΝΕΡΓΗΤΙΚΟΥ | | | | | | |
| 22 | ΧΡΗΜ/ΣΗ ΠΕ ΜΕ ΚΕΦΑΛΑΙΑ ΜΕΓΑΛΗΣ ΔΙΑΡΚΕΙΑΣ | Φορές | 5.76 | 4.67 | 3.79 | 3.84 |
| 23 | ΧΡΗΜ/ΣΗ ΠΑΓΙΟΥ ΕΝΕΡΓΗΤΙΚΟΥ ΜΕ ΙΔΙΑ ΚΕΦΑΛΑΙΑ | Φορές | 5.76 | 4.67 | 3.79 | 3.84 |
| 24 | ΧΡΗΜ/ΣΗ ΚΥΚΛ. ΕΝΕΡΓ. ΜΕ ΚΕΦΑΛΑΙΑ ΜΕΓ. ΔΙΑΡΚΕΙΑΣ | % | 39.02 | 36.02 | 36.16 | 38.70 |

ΕΤΑΙΡΕΙΑ 9: MERCH SHARP & DOHME A.B.E.E.

| | | 2009 | 2009 | 2010 | 2011 | |
|----------------------------------|---|-------|-----------|-----------|---------|--------|
| ΑΠΟΔΟΤΙΚΟΤΗΤΑ | | | | | | |
| 1 | ΣΥΝΟΛΙΚΗ ΑΠΟΔΟΤΙΚΟΤΗΤΑ | % | 3.00 | 3.51 | 0.32 | -0.25 |
| | ΑΠΟΔΟΤΙΚΟΤΗΤΑ ΙΔΙΩΝ ΚΕΦΑΛΑΙΩΝ | % | -0.52 | 18.29 | -116.64 | 56.50 |
| ΠΕΡΙΘΩΡΙΟ ΚΕΡΔΟΥΣ | | | | | | |
| 2 | ΜΙΚΤΟ ΠΕΡΙΘΩΡΙΟ ΚΕΡΔΟΥΣ | % | 3.49 | 4.60 | 0.55 | -0.34 |
| ΚΥΚΛΟΦΟΡΙΑΚΗ ΤΑΧΥΤΗΤΑ | | | | | | |
| 3 | ΣΥΝΟΛΙΚΗ ΚΥΚΛΟΦΟΡΙΑΚΗ ΤΑΧΥΤΗΤΑ | Φορές | 0.86 | 0.76 | 0.58 | 0.75 |
| 4 | ΚΥΚΛΟΦΟΡΙΑΚΗ ΤΑΧΥΤΗΤΑ ΠΑΓΙΩΝ | Φορές | 115.09 | 85.86 | 74.25 | 100.35 |
| 5 | ΚΥΚΛΟΦΟΡΙΑΚΗ ΤΑΧΥΤΗΤΑ ΚΥΚΛΟΦΟΡΟΥΝΤΟΣ | Φορές | 0.87 | 0.77 | 0.59 | 0.76 |
| 6 | ΚΥΚΛΟΦΟΡΙΑΚΗ ΤΑΧΥΤΗΤΑ ΑΠΟΘΕΜΑΤΩΝ | Φορές | 5.77 | 5.74 | 4.37 | 4.37 |
| 7 | ΚΥΚΛΟΦΟΡΙΑΚΗ ΤΑΧΥΤΗΤΑ ΑΠΑΙΤΗΣΕΩΝ | Φορές | 1.13 | 1.00 | 1.07 | 2.06 |
| 8 | ΚΥΚΛΟΦΟΡΙΑΚΗ ΤΑΧΥΤΗΤΑ ΔΙΑΘΕΣΙΜΩΝ | Φορές | 31.15 | 14.62 | 12.33 | 34.37 |
| 9 | | | | | | |
| 10 | ΧΡΗΜΑΤΟΠΙΣΤΩΤΙΚΑ ΕΞΟΔΑ / ΣΥΝΟΛΟ ΕΝΕΡΓΗΤΙΚΟΥ | % | 2.74 | 0.67 | 0.52 | 0.94 |
| ΚΑΛΥΨΗ | | | | | | |
| 11 | ΚΑΛΥΨΗ ΤΟΚΩΝ | Φορές | 1.10 | 5.22 | 0.61 | -0.27 |
| 12 | ΚΑΛΥΨΗ ΜΕΡΙΣΜΑΤΩΝ | Φορές | #ΔΙΑΙΡ/0! | #ΔΙΑΙΡ/0! | -1.78 | -0.41 |
| ΑΠΟΤΕΛΕΣΜΑΤΙΚΟΤΗΤΑ | | | | | | |
| 13 | ΜΕΣΗ ΔΙΑΡΚΕΙΑ ΕΙΣΠΡΑΞΗ ΑΠΑΙΤΗΣΕΩΝ | Μέρες | 383.27 | 400.15 | 225.31 | 156.08 |
| 15 | ΜΕΣΗ ΔΙΑΡΚΕΙΑ ΠΛΗΡΩΜΗΣ ΥΠΟΧΡΕΩΣΕΩΝ | Μέρες | 59.56 | 6.10 | 15.79 | 15.46 |
| ΡΕΥΣΤΟΤΗΤΑ | | | | | | |
| 17 | ΑΜΕΣΗ ΡΕΥΣΤΟΤΗΤΑ | Φορές | 1.29 | 1.27 | 1.00 | 0.94 |
| 18 | ΤΡΕΧΟΥΣΑ ΡΕΥΣΤΟΤΗΤΑ | Φορές | 1.11 | 1.11 | 0.86 | 0.73 |
| ΔΑΝΕΙΑΚΗ ΕΠΙΒΑΡΥΝΣΗ | | | | | | |
| 19 | ΞΕΝΑ ΜΑΚΡΟ/ΘΕΣΜΑ ΚΕΦ. / ΑΠΑΣΧΟΛΗΘΕΝΤΑ ΚΕΦ. | % | 0.00 | 0.00 | 0.00 | 0.00 |
| 20 | ΞΕΝΑ ΜΑΚΡΟ/ΘΕΣΜΑ ΚΕΦ. / ΙΔΙΑ ΚΕΦΑΛΑΙΑ | % | 0.00 | 0.00 | 0.00 | 0.00 |
| ΠΑΓΙΟΠΟΙΗΣΗ ΠΕΡΙΟΥΣΙΑΣ | | | | | | |
| 21 | ΠΑΓΙΟ / ΚΥΚΛΟΦΟΡΟΥΝ ΕΝΕΡΓΗΤΙΚΟ (ΧΡΗΜΑΤΟΔΟΤΗΣΗ) | Φορές | 0.01 | 0.01 | 0.01 | 0.01 |
| 21 | ΠΑΓΙΟ / ΚΥΚΛΟΦΟΡΟΥΝ ΕΝΕΡΓΗΤΙΚΟ (ΕΚΜΕΤΑΛΛΕΥΣΗ) | Φορές | 0.02 | 0.02 | 0.02 | 0.08 |
| ΧΡΗΜΑΤΟΔΟΤΗΣΗ ΕΝΕΡΓΗΤΙΚΟΥ | | | | | | |
| 22 | ΧΡΗΜ/ΣΗ ΠΕ ΜΕ ΚΕΦΑΛΑΙΑ ΜΕΓΑΛΗΣ ΔΙΑΡΚΕΙΑΣ | Φορές | 25.22 | 25.31 | 3.18 | -6.42 |
| 23 | ΧΡΗΜ/ΣΗ ΠΑΓΙΟΥ ΕΝΕΡΓΗΤΙΚΟΥ ΜΕ ΙΔΙΑ ΚΕΦΑΛΑΙΑ | Φορές | 21.47 | 21.84 | -0.87 | -13.24 |
| 24 | ΧΡΗΜ/ΣΗ ΚΥΚΛ. ΕΝΕΡΓ. ΜΕ ΚΕΦΑΛΑΙΑ ΜΕΓ. ΔΙΑΡΚΕΙΑΣ | % | 22.32 | 21.40 | -0.21 | -6.14 |

ΕΤΑΙΡΕΙΑ 10: ABBOTT LABORATORIES ΕΛΛΑΣ Α.Β.Ε.Ε.

| | | 2008 | 2009 | 2010 | 2011 | |
|----------------------------------|---|-------|----------|--------|-----------|-----------|
| ΑΠΟΔΟΤΙΚΟΤΗΤΑ | | | | | | |
| 1 | ΣΥΝΟΛΙΚΗ ΑΠΟΔΟΤΙΚΟΤΗΤΑ | % | 9.99 | 6.08 | -1.53 | -0.04 |
| 2 | ΑΠΟΔΟΤΙΚΟΤΗΤΑ ΙΔΙΩΝ ΚΕΦΑΛΑΙΩΝ | % | 18.46 | 13.75 | -34.63 | -43.49 |
| ΠΕΡΙΘΩΡΙΟ ΚΕΡΔΟΥΣ | | | | | | |
| 3 | ΜΙΚΤΟ ΠΕΡΙΘΩΡΙΟ ΚΕΡΔΟΥΣ | % | 11.29 | 7.92 | -2.36 | -0.04 |
| ΚΥΚΛΟΦΟΡΙΑΚΗ ΤΑΧΥΤΗΤΑ | | | | | | |
| 4 | ΣΥΝΟΛΙΚΗ ΚΥΚΛΟΦΟΡΙΑΚΗ ΤΑΧΥΤΗΤΑ | Φορές | 0.88 | 0.77 | 0.65 | 0.83 |
| 5 | ΚΥΚΛΟΦΟΡΙΑΚΗ ΤΑΧΥΤΗΤΑ ΠΑΓΙΩΝ | Φορές | 7.69 | 9.34 | 9.53 | 11.15 |
| 6 | ΚΥΚΛΟΦΟΡΙΑΚΗ ΤΑΧΥΤΗΤΑ ΚΥΚΛΟΦΟΡΟΥΝΤΟΣ | Φορές | 1.04 | 0.86 | 0.70 | 0.90 |
| 7 | ΚΥΚΛΟΦΟΡΙΑΚΗ ΤΑΧΥΤΗΤΑ ΑΠΟΘΕΜΑΤΩΝ | Φορές | 8.33 | 7.66 | 5.73 | 6.18 |
| 8 | ΚΥΚΛΟΦΟΡΙΑΚΗ ΤΑΧΥΤΗΤΑ ΑΠΑΙΤΗΣΕΩΝ | Φορές | 1.23 | 0.99 | 0.85 | 1.23 |
| 9 | ΚΥΚΛΟΦΟΡΙΑΚΗ ΤΑΧΥΤΗΤΑ ΔΙΑΘΕΣΙΜΩΝ | Φορές | 121.11 | 138.92 | 68.56 | 39.87 |
| ΚΑΛΥΨΗ | | | | | | |
| 11 | ΚΑΛΥΨΗ ΤΟΚΩΝ | Φορές | 27.96 | 31.16 | -20.60 | -0.45 |
| 12 | ΚΑΛΥΨΗ ΜΕΡΙΣΜΑΤΩΝ | Φορές | 42154.68 | 2.25 | #ΔΙΑΙΡ/0! | #ΔΙΑΙΡ/0! |
| ΑΠΟΤΕΛΕΣΜΑΤΙΚΟΤΗΤΑ | | | | | | |
| 13 | ΜΕΣΗ ΔΙΑΡΚΕΙΑ ΕΙΣΠΡΑΞΗ ΑΠΑΙΤΗΣΕΩΝ | Μέρες | 336.57 | 428.49 | 409.17 | 206.16 |
| 14 | ΜΕΣΗ ΔΙΑΡΚΕΙΑ ΠΛΗΡΩΜΗΣ ΥΠΟΧΡΕΩΣΕΩΝ | Μέρες | 248.44 | 362.59 | 465.31 | 303.79 |
| ΡΕΥΣΤΟΤΗΤΑ | | | | | | |
| 15 | ΑΜΕΣΗ ΡΕΥΣΤΟΤΗΤΑ | Φορές | 1.99 | 1.65 | 1.44 | 1.40 |
| 16 | ΤΡΕΧΟΥΣΑ ΡΕΥΣΤΟΤΗΤΑ | Φορές | 1.75 | 1.47 | 1.24 | 1.18 |
| ΔΑΝΕΙΑΚΗ ΕΠΙΒΑΡΥΝΣΗ | | | | | | |
| 17 | ΞΕΝΑ ΜΑΚΡΟ/ΘΕΣΜΑ ΚΕΦ. / ΑΠΑΣΧΟΛΗΘΕΝΤΑ ΚΕΦ. | % | 0.07 | 0.07 | 0.09 | 0.14 |
| 18 | ΞΕΝΑ ΜΑΚΡΟ/ΘΕΣΜΑ ΚΕΦ. / ΙΔΙΑ ΚΕΦΑΛΑΙΑ | % | 0.09 | 0.09 | 0.12 | 0.21 |
| ΠΑΓΙΟΠΟΙΗΣΗΣΗ ΠΕΡΙΟΥΣΙΑΣ | | | | | | |
| 19 | ΠΑΓΙΟ / ΚΥΚΛΟΦΟΡΟΥΝ ΕΝΕΡΓΗΤΙΚΟ (ΧΡΗΜΑΤΟΔΟΤΗ | Φορές | 0.11 | 0.08 | 0.07 | 0.10 |
| 20 | ΠΑΓΙΟ / ΚΥΚΛΟΦΟΡΟΥΝ ΕΝΕΡΓΗΤΙΚΟ (ΕΚΜΕΤΑΛΛΕΥΣ | Φορές | 0.32 | 0.24 | 0.24 | 0.36 |
| ΧΡΗΜΑΤΟΔΟΤΗΣΗ ΕΝΕΡΓΗΤΙΚΟΥ | | | | | | |
| 21 | ΧΡΗΜ/ΣΗ ΠΕ ΜΕ ΚΕΦΑΛΑΙΑ ΜΕΓΑΛΗΣ ΔΙΑΡΚΕΙΑΣ | Φορές | 5.72 | 6.38 | 5.27 | 4.04 |
| 22 | ΧΡΗΜ/ΣΗ ΠΑΓΙΟΥ ΕΝΕΡΓΗΤΙΚΟΥ ΜΕ ΙΔΙΑ ΚΕΦΑΛΑΙΑ | Φορές | 4.72 | 5.15 | 3.89 | 2.71 |
| 23 | ΧΡΗΜ/ΣΗ ΚΥΚΛ.ΕΝΕΡΓ. ΜΕ ΚΕΦΑΛΑΙΑ ΜΕΓ.ΔΙΑΡΚΕΙΑΣ | % | 49.65 | 39.26 | 30.44 | 28.58 |

ΠΙΝΑΚΕΣ ΚΙΝΗΣΗΣ ΚΕΦΑΛΑΙΩΝ

ΕΤΑΙΡΕΙΑ 1: NOVARTIS HELLAS A.E.B.E.

| | 2007-2008 | | 2008-2009 | | 2009-2010 | | 2010-2011 | |
|---|-------------------|--------------|-------------------|--------------|-------------------|--------------|-------------------|-------------|
| | Ποσό | % | Ποσό | % | Ποσό | % | Ποσό | % |
| ΚΕΦΑΛΑΙΑ ΠΟΥ ΑΠΑΙΤΗΘΗΚΑΝ: | | | | | | | | |
| 1. ΓΙΑ ΤΗΝ ΑΥΞΗΣΗ ΤΩΝ ΠΑΡΑΚΑΤΩ ΕΝΕΡΓΗΤΙΚΩΝ ΣΤΟΙΧΕΙΩΝ: | | | | | | | | |
| Β. ΕΞΟΔΑ ΕΓΚΑΤΑΣΤΑΣΗΣ | 46,660 | 0.10 | 19,567 | 0.03 | 0 | 0.00 | 24,206 | 0.01 |
| 1. Έξοδα ίδρυσης και πρώτης εγκατάστασης | 0 | 0.00 | 0 | 0.00 | 0 | 0.00 | 0 | 0.00 |
| 2. Συναλλαγματικές διαφορές για πάγια στοιχεία | 0 | 0.00 | 0 | 0.00 | 0 | 0.00 | 0 | 0.00 |
| 3. Τόκο κατασκευαστικής περιόδου | 0 | 0.00 | 0 | 0.00 | 0 | 0.00 | 0 | 0.00 |
| 4. Λοιπά έξοδα εγκατάστασης | 46,660 | 0.10 | 19,567 | 0.03 | 0 | 0.00 | 24,206 | 0.01 |
| Γ. ΠΑΓΙΟ ΕΝΕΡΓΗΤΙΚΟ | 761,264 | 1.63 | 296,530 | 0.44 | 162,450 | 0.17 | 15,775,979 | 7.59 |
| I. Ανώματες ακινητοποιήσεις | 0 | 0.00 | 0 | 0.00 | 0 | 0.00 | 15,653,682 | 7.53 |
| 1. Έξοδα ερευνών & ανάπτυξης | 0 | 0.00 | 0 | 0.00 | 0 | 0.00 | 0 | 0.00 |
| 2. Παραχωρήσεις & δικαιώματα βιομηχανικής ιδιοκτησίας | 0 | 0.00 | 0 | 0.00 | 0 | 0.00 | 0 | 0.00 |
| 3. Υπεραξία επιχείρησης | 0 | 0.00 | 0 | 0.00 | 0 | 0.00 | 0 | 0.00 |
| 4. Προκαταβολές κήσεως ασωμάτων ακινητοποιήσεων | 0 | 0.00 | 0 | 0.00 | 0 | 0.00 | 0 | 0.00 |
| 5. Λοιπές ασώματες ακινητοποιήσεις | 0 | 0.00 | 0 | 0.00 | 0 | 0.00 | 15,653,682 | 7.53 |
| II. Ενσώματες ακινητοποιήσεις | 686,974 | 1.47 | 236,341 | 0.35 | 131,902 | 0.14 | 122,297 | 0.06 |
| 1. Γήπεδα - Οικόπεδα | 360,160 | 0.77 | 0 | 0.00 | 0 | 0.00 | 0 | 0.00 |
| 2. Ορυχεία, μεταλλεία κ.λ.π. | 0 | 0.00 | 0 | 0.00 | 0 | 0.00 | 0 | 0.00 |
| 3. Κτίρια και τεχνικά έργα | 326,813 | 0.70 | 236,341 | 0.35 | 131,901 | 0.14 | 15,274 | 0.01 |
| 4. Μηχανήματα-τεχνικές εγκατ/σεις & λοιπός μηχ/κος εξοπλισμός | 0 | 0.00 | 0 | 0.00 | 0 | 0.00 | 0 | 0.00 |
| 5. Μεταφορικά μέσα | 0 | 0.00 | 0 | 0.00 | 0 | 0.00 | 0 | 0.00 |
| 6. Επιπλα και λοιπος εξοπλισμός | 0 | 0.00 | 0 | 0.00 | 0 | 0.00 | 107,023 | 0.05 |
| 7. Ακινήτοποιήσεις υπό εκτέλεση & προκαταβολές | 0 | 0.00 | 0 | 0.00 | 0 | 0.00 | 0 | 0.00 |
| III. Συμμετοχές & άλλες μακροπρόθεσμες χρημ/κές απαιτήσεις | 74,290 | 0.16 | 60,189 | 0.09 | 30,548 | 0.03 | 0 | 0.00 |
| 1. Συμμετοχές σε συνδεδεμένες επιχειρήσεις | 0 | 0.00 | 0 | 0.00 | 0 | 0.00 | 0 | 0.00 |
| 2. Συμμετοχές σε λοιπές επιχειρήσεις | 0 | 0.00 | 0 | 0.00 | 0 | 0.00 | 0 | 0.00 |
| 3. Μακροπρόθεσμες απαιτήσεις κατά συνδεδεμένων επιχειρήσεων | 0 | 0.00 | 0 | 0.00 | 0 | 0.00 | 0 | 0.00 |
| 4. Μακροπρόθεσμες απαιτήσεις κατά λοιπών συμμετοχικών επιχ/σεων | 0 | 0.00 | 0 | 0.00 | 0 | 0.00 | 0 | 0.00 |
| 5. Γραμμάτια εισπρακτέα μακροπρόθεσμης λήξεως | 0 | 0.00 | 0 | 0.00 | 0 | 0.00 | 0 | 0.00 |
| 6. Τίτλοι με χαρακτήρα ακινητοποιήσεων | 0 | 0.00 | 0 | 0.00 | 0 | 0.00 | 0 | 0.00 |
| 7. Λοιπές Μακροπρόθεσμες Απαιτήσεις | 74,290 | 0.16 | 60,189 | 0.09 | 30,548 | 0.03 | 0 | 0.00 |
| Δ. ΚΥΚΛΟΦΟΡΟΥΝ ΕΝΕΡΓΗΤΙΚΟ | 45,709,418 | 97.82 | 49,749,816 | 74.29 | 66,184,483 | 69.60 | 9,009,120 | 4.34 |
| I. Αποθέματα | 9,317,718 | 19.94 | 1,445,421 | 2.16 | 9,688,708 | 10.19 | 0 | 0.00 |
| 1. Εμπορεύματα | 9,260,564 | 19.82 | 1,445,421 | 2.16 | 9,473,352 | 9.96 | 0 | 0.00 |
| 2. Προϊόντα έτοιμα και ημιτελή - υποπροϊόντα & υπολείμματα | 0 | 0.00 | 0 | 0.00 | 0 | 0.00 | 0 | 0.00 |
| 3. Παραγωγή σε εξέλιξη | 0 | 0.00 | 0 | 0.00 | 0 | 0.00 | 0 | 0.00 |
| 4. Α' & Β' ύλες - αναλώσιμα υλικά-ανταλλακτικά & είδη συσκευασίας | 0 | 0.00 | 0 | 0.00 | 215,356 | 0.23 | 0 | 0.00 |
| 5. Προκαταβολές για αγορές αποθεμάτων | 57,154 | 0.12 | 0 | 0.00 | 0 | 0.00 | 0 | 0.00 |
| II. Απαιτήσεις | 36,132,917 | 77.32 | 46,779,504 | 69.85 | 4,630,071 | 4.87 | 7,836,369 | 3.77 |
| 1. Πελάτες | 25,574,790 | 54.73 | 39,625,735 | 59.17 | 0 | 0.00 | 0 | 0.00 |
| 2α. Γραμμάτια εισπρακτέα | 0 | 0.00 | 0 | 0.00 | 0 | 0.00 | 0 | 0.00 |
| 2β. Επιταγές εισπρακτέες | 4,658,665 | 9.97 | 3,377,625 | 5.04 | 0 | 0.00 | 1,943,426 | 0.94 |
| 3α. Γραμμάτια σε καθυστέρηση | 0 | 0.00 | 0 | 0.00 | 0 | 0.00 | 0 | 0.00 |
| 3β. Επιταγές σε καθυστέρηση | 0 | 0.00 | 0 | 0.00 | 0 | 0.00 | 0 | 0.00 |
| 4. Κεφάλαιο εισπρακτέο σε επόμενη χρήση | 0 | 0.00 | 0 | 0.00 | 0 | 0.00 | 0 | 0.00 |
| 5. Βραχυπρόθεσμες απαιτήσεις κατά συνδεδεμένων επιχειρήσεων | 220,104 | 0.47 | 678,580 | 1.01 | 0 | 0.00 | 245,112 | 0.12 |
| 6. Βραχυπρόθεσμες απαιτήσεις κατά λοιπών συμμετοχικών επιχ/σεων | 0 | 0.00 | 0 | 0.00 | 0 | 0.00 | 0 | 0.00 |
| 7. Απαιτήσεις κατά οργάνων διοίκησης | 0 | 0.00 | 0 | 0.00 | 0 | 0.00 | 0 | 0.00 |
| 8. Δεσμευμένοι λογαριασμοί καταθέσεων | 0 | 0.00 | 0 | 0.00 | 0 | 0.00 | 0 | 0.00 |
| 9. Μακροπρόθεσμες απαιτήσεις εισπρακτέες στην επόμενη χρήση | 0 | 0.00 | 0 | 0.00 | 0 | 0.00 | 0 | 0.00 |
| 10. Επισφαλείς-επιδικοί πελάτες & χρωστές | 0 | 0.00 | 0 | 0.00 | 0 | 0.00 | 0 | 0.00 |
| 11. Χρωστές διάφοροι | 4,251,569 | 9.10 | 0 | 0.00 | 4,630,071 | 4.87 | 5,314,159 | 2.56 |
| 12. Λογαριασμοί διαχειρήσεως προκαταβολών και πιστώσεων | 1,427,788 | 3.06 | 3,097,565 | 4.63 | 0 | 0.00 | 333,672 | 0.16 |
| III. Χρεόγραφα | 0 | 0.00 | 0 | 0.00 | 51,865,704 | 54.54 | 817,104 | 0.39 |
| 1. Μετοχές | 0 | 0.00 | 0 | 0.00 | 0 | 0.00 | 0 | 0.00 |
| 2. Ομολογίες | 0 | 0.00 | 0 | 0.00 | 51,865,704 | 54.54 | 0 | 0.00 |
| 3. Λοιπά χρεόγραφα | 0 | 0.00 | 0 | 0.00 | 0 | 0.00 | 817,104 | 0.39 |
| 4. Ίδιες μετοχές | 0 | 0.00 | 0 | 0.00 | 0 | 0.00 | 0 | 0.00 |
| IV. Διαθέσιμα | 258,784 | 0.55 | 1,524,891 | 2.28 | 0 | 0.00 | 355,647 | 0.17 |
| 1. Ταμείο | 0 | 0.00 | 0 | 0.00 | 0 | 0.00 | 200,000 | 0.10 |
| 2. Ληγμένα τοκομερίδια εισπρακτέα | 0 | 0.00 | 0 | 0.00 | 0 | 0.00 | 0 | 0.00 |
| 3. Καταθέσεις όψεως και προθεσμίας | 258,784 | 0.55 | 1,524,891 | 2.28 | 0 | 0.00 | 155,647 | 0.07 |
| Ε. ΜΕΤΑΒΑΤΙΚΟΙ ΛΟΓΑΡΙΑΣΜΟΙ ΕΝΕΡΓΗΤΙΚΟΥ | 0 | 0.00 | 185,782 | 0.28 | 36,538 | 0.04 | 21,040 | 0.01 |
| 1. Έξοδα επίδομων χρήσεων | 0 | 0.00 | 0 | 0.00 | 0 | 0.00 | 0 | 0.00 |
| 2. Έσοδα χρήσεως εισπρακτέα | 0 | 0.00 | 0 | 0.00 | 0 | 0.00 | 0 | 0.00 |
| 3. Λοιποί μεταβατικοί λογαριασμοί | 0 | 0.00 | 185,782 | 0.28 | 36,538 | 0.04 | 21,040 | 0.01 |

| 2. ΓΙΑ ΤΗΝ ΜΕΙΩΣΗ ΤΩΝ ΠΑΡΑΚΑΤΩ ΠΑΘΗΤΙΚΩΝ ΣΤΟΙΧΕΙΩΝ: | | | | | | | | | |
|---|-------------------|---------------|-------------------|---------------|-------------------|---------------|--------------------|---------------|--|
| A. ΙΔΙΑ ΚΕΦΑΛΑΙΑ | 0 | 0.00 | 10,443,077 | 15.59 | 22,300,404 | 23.45 | 20,023,392 | 9.64 | |
| I. Κεφάλαιο Μετοχικό | 0 | 0.00 | 0 | 0.00 | 0 | 0.00 | 0 | 0.00 | |
| 1. Καταβλημένο | 0 | 0.00 | 0 | 0.00 | 0 | 0.00 | 0 | 0.00 | |
| 2. Οφειλόμενο | 0 | 0.00 | 0 | 0.00 | 0 | 0.00 | 0 | 0.00 | |
| 3. Αποσβεσμένο | 0 | 0.00 | 0 | 0.00 | 0 | 0.00 | 0 | 0.00 | |
| II. Διαφορά από έκδοση μετοχών υπέρ το άρπο | 0 | 0.00 | 0 | 0.00 | 0 | 0.00 | 0 | 0.00 | |
| III. Διαφορές αναπροσαρμογής-επιχορηγήσεις επενδύσεων | 0 | 0.00 | 0 | 0.00 | 0 | 0.00 | 0 | 0.00 | |
| 1. Διαφορές από αναπροσαρμογή συμμετοχών & χρεογράφων | 0 | 0.00 | 0 | 0.00 | 0 | 0.00 | 0 | 0.00 | |
| 2. Διαφορές από αναπροσαρμογή λοιπών περιουσιακών στοιχείων | 0 | 0.00 | 0 | 0.00 | 0 | 0.00 | 0 | 0.00 | |
| 3. Επιχορηγήσεις επενδύσεων πάγιου ενεργητικού | 0 | 0.00 | 0 | 0.00 | 0 | 0.00 | 0 | 0.00 | |
| IV. Αποθεματικά Κεφάλαια | 0 | 0.00 | 0 | 0.00 | 0 | 0.00 | 0 | 0.00 | |
| 1. Τακτικό Αποθεματικό | 0 | 0.00 | 0 | 0.00 | 0 | 0.00 | 0 | 0.00 | |
| 2. Αποθεματικά καταστατικού | 0 | 0.00 | 0 | 0.00 | 0 | 0.00 | 0 | 0.00 | |
| 3. Ειδικά αποθεματικά | 0 | 0.00 | 0 | 0.00 | 0 | 0.00 | 0 | 0.00 | |
| 4. Εκτακτα αποθεματικά | 0 | 0.00 | 0 | 0.00 | 0 | 0.00 | 0 | 0.00 | |
| 5. Αφορολόγητα Αποθεματικά ειδικών διατάξεων | 0 | 0.00 | 0 | 0.00 | 0 | 0.00 | 0 | 0.00 | |
| 6. Αποθεματικά για ίδιες μετοχές | 0 | 0.00 | 0 | 0.00 | 0 | 0.00 | 0 | 0.00 | |
| V. Αποτελέσματα εις νέο | 0 | 0.00 | 10,443,077 | 15.59 | 22,300,404 | 23.45 | 20,023,392 | 9.64 | |
| 1. Υπόλοιπο κερδών χρήσεως εις νέο | 0 | 0.00 | 10,443,077 | 15.59 | 2,277,012 | 2.39 | 0 | 0.00 | |
| 2. Υπόλοιπο ζημιών χρήσεως εις νέο | 0 | 0.00 | 0 | 0.00 | 20,023,392 | 21.06 | 0 | 0.00 | |
| 3. Υπόλοιπο ζημιών προηγούμενων χρήσεων | 0 | 0.00 | 0 | 0.00 | 0 | 0.00 | 20,023,392 | 9.64 | |
| B. ΠΡΟΒΛΕΨΕΙΣ ΓΙΑ ΚΙΝΔΥΝΟΥΣ ΚΑΙ ΕΞΟΔΑ | 0 | 0.00 | 0 | 0.00 | 1,714,236 | 1.80 | 2,630,290 | 1.27 | |
| 1. Προβλέψεις για αποζημίωση προσωπικού | 0 | 0.00 | 0 | 0.00 | 1,714,236 | 1.80 | 0 | 0.00 | |
| 2. Λοιπές Προβλέψεις | 0 | 0.00 | 0 | 0.00 | 0 | 0.00 | 2,630,290 | 1.27 | |
| Γ. ΥΠΟΧΡΕΩΣΕΙΣ | 61,229 | 0.13 | 6,272,697 | 9.37 | 4,529,592 | 4.76 | 159,703,749 | 76.87 | |
| I. Μακροπρόθεσμες Υποχρεώσεις | 0 | 0.00 | 0 | 0.00 | 0 | 0.00 | 0 | 0.00 | |
| 1. Ουολογιακά δάνεια | 0 | 0.00 | 0 | 0.00 | 0 | 0.00 | 0 | 0.00 | |
| 2. Δάνεια τραπεζών | 0 | 0.00 | 0 | 0.00 | 0 | 0.00 | 0 | 0.00 | |
| 3. Δάνεια ταμειωτηρίων | 0 | 0.00 | 0 | 0.00 | 0 | 0.00 | 0 | 0.00 | |
| 4. Μακροπρόθεσμες υποχρεώσεις προς συνδεδεμένες επιχειρήσεις | 0 | 0.00 | 0 | 0.00 | 0 | 0.00 | 0 | 0.00 | |
| 5. Μακροπρόθεσμες υποχρεώσεις προς λοιπές συμμετοχικές επιχειρήσεις | 0 | 0.00 | 0 | 0.00 | 0 | 0.00 | 0 | 0.00 | |
| 6. Τράπεζες λίστας μακροπρόθεσμων χρημ/κών με εγγύηση γρ. εισ. | 0 | 0.00 | 0 | 0.00 | 0 | 0.00 | 0 | 0.00 | |
| 7. Γραμμάτια πληρωτέα μακροπρόθεσμης λήξεως | 0 | 0.00 | 0 | 0.00 | 0 | 0.00 | 0 | 0.00 | |
| 8. Λοιπές μακροπρόθεσμες υποχρεώσεις | 0 | 0.00 | 0 | 0.00 | 0 | 0.00 | 0 | 0.00 | |
| II. Βραχυπρόθεσμες Υποχρεώσεις | 61,229 | 0.13 | 6,272,697 | 9.37 | 4,529,592 | 4.76 | 159,703,749 | 76.87 | |
| 1. Προμηθευτές | 0 | 0.00 | 0 | 0.00 | 0 | 0.00 | 159,173,695 | 76.62 | |
| 2α. Γραμμάτια πληρωτέα | 0 | 0.00 | 0 | 0.00 | 121,497 | 0.13 | 0 | 0.00 | |
| 2β. Επιταγές πληρωτέες | 0 | 0.00 | 0 | 0.00 | 0 | 0.00 | 0 | 0.00 | |
| 3. Τράπεζες λογαριασμός βραχυπρόθεσμων υποχρεώσεων | 0 | 0.00 | 0 | 0.00 | 1,202,541 | 1.26 | 0 | 0.00 | |
| 4. Προκαταβολές πελατών | 0 | 0.00 | 0 | 0.00 | 99,664 | 0.10 | 0 | 0.00 | |
| 5. Υποχρεώσεις από φόρους & τέλη | 0 | 0.00 | 6,272,697 | 9.37 | 3,105,890 | 3.27 | 530,054 | 0.26 | |
| 6. Ασφαλιστικοί οργανισμοί | 0 | 0.00 | 0 | 0.00 | 0 | 0.00 | 0 | 0.00 | |
| 7. Μακροπρόθεσμες υποχρεώσεις πληρωτέες στην επόμενη χρήση | 0 | 0.00 | 0 | 0.00 | 0 | 0.00 | 0 | 0.00 | |
| 8. Υποχρεώσεις προς συνδεδεμένες επιχειρήσεις | 0 | 0.00 | 0 | 0.00 | 0 | 0.00 | 0 | 0.00 | |
| 9. Υποχρεώσεις προς λοιπές συμμετοχικές επιχειρήσεις | 0 | 0.00 | 0 | 0.00 | 0 | 0.00 | 0 | 0.00 | |
| 10. Μερίσματα πληρωτέα | 0 | 0.00 | 0 | 0.00 | 0 | 0.00 | 0 | 0.00 | |
| 11. Πιστωτές διάφοροι | 61,229 | 0.13 | 0 | 0.00 | 0 | 0.00 | 0 | 0.00 | |
| Δ. ΜΕΤΑΒΑΤΙΚΟΙ ΛΟΓΑΡΙΑΣΜΟΙ ΠΑΘΗΤΙΚΟΥ | 151,366 | 0.32 | 0 | 0.00 | 164,334 | 0.17 | 562,192 | 0.27 | |
| 1. Έσοδα επόμενων χρήσεων | 127,000 | 0.27 | 0 | 0.00 | 164,334 | 0.17 | 222,236 | 0.11 | |
| 2. Έξοδα χρήσεως δεδουλευμένα | 24,366 | 0.05 | 0 | 0.00 | 0 | 0.00 | 339,956 | 0.16 | |
| 3. Λοιποί μεταβατικοί λογαριασμοί | 0 | 0.00 | 0 | 0.00 | 0 | 0.00 | 0 | 0.00 | |
| ΣΥΝΟΛΟ ΧΡΗΣΕΩΝ ΚΕΦΑΛΑΙΩΝ | 46,729,937 | 100.00 | 66,967,471 | 100.00 | 95,092,037 | 100.00 | 207,749,968 | 100.00 | |
| ΠΗΓΕΣ ΧΡΗΜΑΤΟΔΟΤΗΣΗΣ | | | | | | | | | |
| 1. ΑΠΟ ΜΕΙΩΣΗ ΣΤΟΙΧΕΙΩΝ ΕΝΕΡΓΗΤΙΚΟΥ: | | | | | | | | | |
| B. ΕΞΟΔΑ ΕΓΚΑΤΑΣΤΑΣΗΣ | 0 | 0.00 | 0 | 0.00 | 0 | 0.00 | 0 | 0.00 | |
| 1. Έξοδα ίδρυσης και πρώτης εγκατάστασης | 0 | 0.00 | 0 | 0.00 | 0 | 0.00 | 0 | 0.00 | |
| 2. Συναλλαγματικές διαφορές για πάγια στοιχεία | 0 | 0.00 | 0 | 0.00 | 0 | 0.00 | 0 | 0.00 | |
| 3. Τόκοι κατασκευαστικής περιόδου | 0 | 0.00 | 0 | 0.00 | 0 | 0.00 | 0 | 0.00 | |
| 4. Λοιπά έξοδα εγκατάστασης | 0 | 0.00 | 0 | 0.00 | 0 | 0.00 | 0 | 0.00 | |
| Γ. ΠΑΓΙΟ ΕΝΕΡΓΗΤΙΚΟ | 1,369,292 | 2.93 | 1,139,285 | 1.70 | 1,079,374 | 1.14 | 18,712 | 0.01 | |
| I. Ανώματες ακινητοποιήσεις | 0 | 0.00 | 0 | 0.00 | 0 | 0.00 | 0 | 0.00 | |
| 1. Έξοδα ερευνών & ανάπτυξης | 0 | 0.00 | 0 | 0.00 | 0 | 0.00 | 0 | 0.00 | |
| 2. Παραχωρήσεις & δικαιώματα βιομηχανικής ιδιοκτησίας | 0 | 0.00 | 0 | 0.00 | 0 | 0.00 | 0 | 0.00 | |
| 3. Υπεραξία επιχείρησης | 0 | 0.00 | 0 | 0.00 | 0 | 0.00 | 0 | 0.00 | |
| 4. Προκαταβολές κτήσεις ασωμάτων ακινητοποιήσεων | 0 | 0.00 | 0 | 0.00 | 0 | 0.00 | 0 | 0.00 | |
| 5. Λοιπές ανώματες ακινητοποιήσεις | 0 | 0.00 | 0 | 0.00 | 0 | 0.00 | 0 | 0.00 | |
| II. Ενσώματες ακινητοποιήσεις | 1,058,046 | 2.26 | 1,139,285 | 1.70 | 1,079,374 | 1.14 | 0 | 0.00 | |
| 1. Γήπεδα - Οικόπεδα | 0 | 0.00 | 0 | 0.00 | 0 | 0.00 | 0 | 0.00 | |
| 2. Ορυχεία, μεταλλεία κ.λ.π. | 0 | 0.00 | 0 | 0.00 | 0 | 0.00 | 0 | 0.00 | |
| 3. Κτίρια και τεχνικά έργα | 0 | 0.00 | 0 | 0.00 | 0 | 0.00 | 0 | 0.00 | |
| 4. Μηχανήματα-τεχνικές εγκατ/σεις & λοιπός μχι/κος εξοπλισμός | 0 | 0.00 | 0 | 0.00 | 0 | 0.00 | 0 | 0.00 | |
| 5. Μεταφορικά μέσα | 0 | 0.00 | 0 | 0.00 | 10 | 0.00 | 0 | 0.00 | |
| 6. Επιπλα και λοιπός εξοπλισμός | 1,058,046 | 2.26 | 1,139,285 | 1.70 | 1,079,364 | 1.14 | 0 | 0.00 | |
| 7. Ακινήτοποιήσεις υπό εκτέλεση & προκαταβολές | 0 | 0.00 | 0 | 0.00 | 0 | 0.00 | 0 | 0.00 | |
| III. Συμμετοχές & άλλες μακροπρόθεσμες χρημ/κές απαιτήσεις | 311,246 | 0.67 | 0 | 0.00 | 0 | 0.00 | 18,712 | 0.01 | |
| 1. Συμμετοχές σε συνδεδεμένες επιχειρήσεις | 0 | 0.00 | 0 | 0.00 | 0 | 0.00 | 0 | 0.00 | |
| 2. Συμμετοχές σε λοιπές επιχειρήσεις | 311,246 | 0.67 | 0 | 0.00 | 0 | 0.00 | 0 | 0.00 | |
| 3. Μακροπρόθεσμες απαιτήσεις κατά συνδεδεμένων επιχειρήσεων | 0 | 0.00 | 0 | 0.00 | 0 | 0.00 | 0 | 0.00 | |
| 4. Μακροπρόθεσμες απαιτήσεις κατά λοιπών συμμετοχικών επιχ/σεων | 0 | 0.00 | 0 | 0.00 | 0 | 0.00 | 0 | 0.00 | |
| 5. Γραμμάτια εισπρακτέα μακροπρόθεσμης λήξεως | 0 | 0.00 | 0 | 0.00 | 0 | 0.00 | 0 | 0.00 | |
| 6. Τίτλοι με χαρακτήρα ακινητοποιήσεων | 0 | 0.00 | 0 | 0.00 | 0 | 0.00 | 0 | 0.00 | |
| 7. Λοιπές Μακροπρόθεσμες Απαιτήσεις | 0 | 0.00 | 0 | 0.00 | 0 | 0.00 | 18,712 | 0.01 | |

| | | | | | | | | |
|---|-------------------|---------------|-------------------|---------------|-------------------|---------------|--------------------|---------------|
| Δ. ΚΥΚΛΟΦΟΡΟΥΝ ΕΝΕΡΓΗΤΙΚΟ | 551,085 | 1.18 | 4,458,848 | 6.66 | 43,773,489 | 46.03 | 71,671,876 | 34.50 |
| I. Αποθέματα | 551,085 | 1.18 | 1,804,433 | 2.69 | 1,448,308 | 1.52 | 4,842,097 | 2.33 |
| 1. Εμπορεύματα | 0 | 0.00 | 0 | 0.00 | 0 | 0.00 | 3,180,923 | 1.53 |
| 2. Προϊόντα έτοιμα και ημιτελή - υποπροϊόντα & υπολείμματα | 227,527 | 0.49 | 1,636,751 | 2.44 | 1,448,308 | 1.52 | 651,312 | 0.31 |
| 3. Παραγωγή σε εξέλιξη | 0 | 0.00 | 0 | 0.00 | 0 | 0.00 | 0 | 0.00 |
| 4. Αι & Ε ύλες - αναλώσιμα υλικά-αυταλακτικά & είδη συσκευασίας | 323,557 | 0.69 | 110,527 | 0.17 | 0 | 0.00 | 1,009,863 | 0.49 |
| 5. Προκαταβολές για αγορές αποθεμάτων | 0 | 0.00 | 57,154 | 0.09 | 0 | 0.00 | 0 | 0.00 |
| II. Απαιτήσεις | 0 | 0.00 | 2,654,415 | 3.96 | 40,440,780 | 42.53 | 14,964,074 | 7.20 |
| 1. Πελάτες | 0 | 0.00 | 0 | 0.00 | 35,255,001 | 37.07 | 14,964,074 | 7.20 |
| 2α. Γραμμάτια εισπρακτέα | 0 | 0.00 | 0 | 0.00 | 0 | 0.00 | 0 | 0.00 |
| 2β. Επιταγές εισπρακτέες | 0 | 0.00 | 0 | 0.00 | 1,794,680 | 1.89 | 0 | 0.00 |
| 3α. Γραμμάτια σε καθυστέρηση | 0 | 0.00 | 0 | 0.00 | 0 | 0.00 | 0 | 0.00 |
| 3β. Επιταγές σε καθυστέρηση | 0 | 0.00 | 0 | 0.00 | 0 | 0.00 | 0 | 0.00 |
| 4. Κεφάλαιο εισπρακτέο σε επόμενη χρήση | 0 | 0.00 | 0 | 0.00 | 0 | 0.00 | 0 | 0.00 |
| 5. Βραχυπρόθεσμες απαιτήσεις κατά συνδεδεμένων επιχειρήσεων | 0 | 0.00 | 0 | 0.00 | 331,707 | 0.35 | 0 | 0.00 |
| 6. Βραχυπρόθεσμες απαιτήσεις κατά λοιπών συμμετοχικών επιχειρήσεων | 0 | 0.00 | 0 | 0.00 | 0 | 0.00 | 0 | 0.00 |
| 7. Απαιτήσεις κατά οργάνων διοίκησης | 0 | 0.00 | 0 | 0.00 | 0 | 0.00 | 0 | 0.00 |
| 8. Δοσμεμένοι λογαριασμοί καταθέσεων | 0 | 0.00 | 0 | 0.00 | 0 | 0.00 | 0 | 0.00 |
| 9. Μακροπρόθεσμες απαιτήσεις εισπρακτέες στην επόμενη χρήση | 0 | 0.00 | 0 | 0.00 | 0 | 0.00 | 0 | 0.00 |
| 10. Επισφαλείς-επίδοκι πελάτες & χρεώστες | 0 | 0.00 | 0 | 0.00 | 0 | 0.00 | 0 | 0.00 |
| 11. Χρεώστες διάφοροι | 0 | 0.00 | 2,654,415 | 3.96 | 0 | 0.00 | 0 | 0.00 |
| 12. Λογαριασμοί διαχωρήσεως προκαταβολών και πιστώσεων | 0 | 0.00 | 0 | 0.00 | 3,059,391 | 3.22 | 0 | 0.00 |
| III. Χρεόγραφα | 0 | 0.00 | 0 | 0.00 | 0 | 0.00 | 51,865,704 | 24.97 |
| 1. Μετοχές | 0 | 0.00 | 0 | 0.00 | 0 | 0.00 | 0 | 0.00 |
| 2. Ομολογίες | 0 | 0.00 | 0 | 0.00 | 0 | 0.00 | 51,865,704 | 24.97 |
| 3. Λοιπά χρεόγραφα | 0 | 0.00 | 0 | 0.00 | 0 | 0.00 | 0 | 0.00 |
| 4. Ίδιες μετοχές | 0 | 0.00 | 0 | 0.00 | 0 | 0.00 | 0 | 0.00 |
| IV. Διαθέσιμα | 0 | 0.00 | 0 | 0.00 | 1,884,401 | 1.98 | 0 | 0.00 |
| 1. Ταμείο | 0 | 0.00 | 0 | 0.00 | 0 | 0.00 | 0 | 0.00 |
| 2. Ληγμένα τοκομερίδια εισπρακτέα | 0 | 0.00 | 0 | 0.00 | 0 | 0.00 | 0 | 0.00 |
| 3. Καταθέσεις άμεσες και προθεσμιακές | 0 | 0.00 | 0 | 0.00 | 1,884,401 | 1.98 | 0 | 0.00 |
| E. ΜΕΤΑΒΑΤΙΚΟΙ ΛΟΓΑΡΙΑΣΜΟΙ ΕΝΕΡΓΗΤΙΚΟΥ | 142,690 | 0.31 | 0 | 0.00 | 0 | 0.00 | 0 | 0.00 |
| 1. Έξοδα επόμενων χρήσεων | 0 | 0.00 | 0 | 0.00 | 0 | 0.00 | 0 | 0.00 |
| 2. Έσοδα χρήσεως εισπρακτέα | 0 | 0.00 | 0 | 0.00 | 0 | 0.00 | 0 | 0.00 |
| 3. Λοιποί μεταβατικοί λογαριασμοί | 142,690 | 0.31 | 0 | 0.00 | 0 | 0.00 | 0 | 0.00 |
| 2. ΑΠΟ ΑΥΞΗΣΗ ΣΤΟΙΧΕΙΩΝ ΠΑΘΗΤΙΚΟΥ: | | | | | | | | |
| A. ΙΔΙΑ ΚΕΦΑΛΑΙΑ | 13,928,874 | 29.81 | 12,968,775 | 19.37 | 2,277,012 | 2.39 | 30,519,604 | 14.69 |
| I. Κεφάλαιο Μετοχικό | 0 | 0.00 | 0 | 0.00 | 0 | 0.00 | 0 | 0.00 |
| 1. Καταβλημένο | 0 | 0.00 | 0 | 0.00 | 0 | 0.00 | 0 | 0.00 |
| 2. Οφειλόμενο | 0 | 0.00 | 0 | 0.00 | 0 | 0.00 | 0 | 0.00 |
| 3. Αποσβεσμένο | 0 | 0.00 | 0 | 0.00 | 0 | 0.00 | 0 | 0.00 |
| II. Διαφορά από έκδοση μετοχών υπέρ το άρτο | 0 | 0.00 | 0 | 0.00 | 0 | 0.00 | 0 | 0.00 |
| III. Διαφορές αναπροσαρμογής-επιχορηγήσεις επενδύσεων | 360,160 | 0.77 | 0 | 0.00 | 0 | 0.00 | 0 | 0.00 |
| 1. Διαφορές από αναπροσαρμογή συμμετοχών & χρεογράφων | 360,160 | 0.77 | 0 | 0.00 | 0 | 0.00 | 0 | 0.00 |
| 2. Διαφορές από αναπροσαρμογή λοιπών περιουσιακών στοιχείων | 0 | 0.00 | 0 | 0.00 | 0 | 0.00 | 0 | 0.00 |
| 3. Επιχορηγήσεις επενδύσεων πάγιας ενεργητικού | 0 | 0.00 | 0 | 0.00 | 0 | 0.00 | 0 | 0.00 |
| IV. Αποθεματικά Κεφάλαια | 848,625 | 1.82 | 248,686 | 0.37 | 0 | 0.00 | 205,095 | 0.10 |
| 1. Τακτικό Αποθεματικό | 848,625 | 1.82 | 248,686 | 0.37 | 0 | 0.00 | 205,095 | 0.10 |
| 2. Αποθεματικό καταστατικού | 0 | 0.00 | 0 | 0.00 | 0 | 0.00 | 0 | 0.00 |
| 3. Ειδικά αποθεματικά | 0 | 0.00 | 0 | 0.00 | 0 | 0.00 | 0 | 0.00 |
| 4. Έκτακτα αποθεματικά | 0 | 0.00 | 0 | 0.00 | 0 | 0.00 | 0 | 0.00 |
| 5. Αφορολόγητα Αποθεματικά ειδικών διατάξεων | 0 | 0.00 | 0 | 0.00 | 0 | 0.00 | 0 | 0.00 |
| 6. Αποθεματικό για ίδιες μετοχές | 0 | 0.00 | 0 | 0.00 | 0 | 0.00 | 0 | 0.00 |
| V. Αποτελέσματα εις νέο | 12,720,089 | 27.22 | 12,720,089 | 18.99 | 2,277,012 | 2.39 | 30,314,509 | 14.59 |
| 1. Υπόλοιπα κερδών χρήσεως εις νέο | 9,111,521 | 19.50 | 0 | 0.00 | 0 | 0.00 | 10,291,117 | 4.95 |
| 2. Υπόλοιπα ζημιών χρήσεως εις νέο | 0 | 0.00 | 0 | 0.00 | 0 | 0.00 | 20,023,392 | 9.64 |
| 3. Υπόλοιπα ζημιών προηγούμενων χρήσεων | 3,608,568 | 7.72 | 12,720,089 | 18.99 | 2,277,012 | 2.39 | 0 | 0.00 |
| ΣΥΝΟΛΟ ΑΠΟΣΒΕΣΘΕΝΤΩΝ ΕΝΕΡΓΗΤΙΚΩΝ ΣΤΟΙΧ. | -332,887 | -0.71 | -601,059 | -0.90 | -660,700 | -0.69 | 16,114,236 | 7.76 |
| Αποσβεσθέντα έξοδα εγκατάστασης | 78,275 | 0.17 | 12,177 | 0.02 | 2,430 | 0.00 | 2,984 | 0.00 |
| Αποσβεσθείσες ασώματες ακινητοποιήσεις | 0 | 0.00 | 0 | 0.00 | 0 | 0.00 | 15,653,682 | 7.53 |
| Αποσβεσθείσες ενσώματες ακινητοποιήσεις | -411,162 | -0.88 | -613,237 | -0.92 | -663,130 | -0.70 | 457,650 | 0.22 |
| B. ΠΡΟΒΛΕΨΕΙΣ ΓΙΑ ΚΙΝΔΥΝΟΥΣ ΚΑΙ ΕΞΟΔΑ | 10,739,287 | 22.98 | 9,569,672 | 14.29 | 3,756,918 | 3.95 | 197,060 | 0.09 |
| 1. Προβλέψεις για αποζημίωση προσωπικού | 329,171 | 0.70 | 440,667 | 0.66 | 0 | 0.00 | 197,060 | 0.09 |
| 2. Λοιπές Προβλέψεις | 10,410,117 | 22.28 | 9,129,005 | 13.63 | 3,756,918 | 3.95 | 0 | 0.00 |
| Γ. ΥΠΟΧΡΕΩΣΕΙΣ | 20,331,596 | 43.51 | 38,590,387 | 57.63 | 44,446,834 | 46.74 | 89,228,480 | 42.95 |
| I. Μακροπρόθεσμες Υποχρεώσεις | 0 | 0.00 | 0 | 0.00 | 0 | 0.00 | 0 | 0.00 |
| 1. Ουολογιακά δάνεια | 0 | 0.00 | 0 | 0.00 | 0 | 0.00 | 0 | 0.00 |
| 2. Δάνεια τραπεζών | 0 | 0.00 | 0 | 0.00 | 0 | 0.00 | 0 | 0.00 |
| 3. Δάνεια ταμειωτηρίων | 0 | 0.00 | 0 | 0.00 | 0 | 0.00 | 0 | 0.00 |
| 4. Μακροπρόθεσμες υποχρεώσεις προς συνδεδεμένες επιχειρήσεις | 0 | 0.00 | 0 | 0.00 | 0 | 0.00 | 0 | 0.00 |
| 5. Μακροπρόθεσμες υποχρεώσεις προς λοιπές συμμετοχικές επιχειρήσεις | 0 | 0.00 | 0 | 0.00 | 0 | 0.00 | 0 | 0.00 |
| 6. Τράπεζες λίστας μακροπρόθεσμων χρημ/σεων με εγγύηση γρ. εισ. | 0 | 0.00 | 0 | 0.00 | 0 | 0.00 | 0 | 0.00 |
| 7. Γραμμάτια πληρωτέα μακροπρόθεσμης λήξεως | 0 | 0.00 | 0 | 0.00 | 0 | 0.00 | 0 | 0.00 |
| 8. Λοιπές μακροπρόθεσμες υποχρεώσεις | 0 | 0.00 | 0 | 0.00 | 0 | 0.00 | 0 | 0.00 |
| II. Βραχυπρόθεσμες Υποχρεώσεις | 20,331,596 | 43.51 | 38,590,387 | 57.63 | 44,446,834 | 46.74 | 89,228,480 | 42.95 |
| 1. Προμηθευτές | 19,257,011 | 41.21 | 35,976,571 | 53.72 | 44,380,133 | 46.67 | 0 | 0.00 |
| 2α. Γραμμάτια πληρωτέα | 3,016 | 0.01 | 63,987 | 0.10 | 0 | 0.00 | 0 | 0.00 |
| 2β. Επιταγές πληρωτέες | 0 | 0.00 | 0 | 0.00 | 0 | 0.00 | 0 | 0.00 |
| 3. Τράπεζες λογαριασμός βραχυπρόθεσμων υποχρεώσεων | 373,234 | 0.80 | 1,231,546 | 1.84 | 0 | 0.00 | 6,195,419 | 2.98 |
| 4. Προκαταβολές πελατών | 5,189 | 0.01 | 174,169 | 0.26 | 0 | 0.00 | 167,634 | 0.08 |
| 5. Υποχρεώσεις από φόρους & τέλη | 613,363 | 1.31 | 0 | 0.00 | 0 | 0.00 | 0 | 0.00 |
| 6. Ασφαλιστικοί οργανισμοί | 79,784 | 0.17 | 36,008 | 0.05 | 54,789 | 0.06 | 300,104 | 0.14 |
| 7. Μακροπρόθεσμες υποχρεώσεις πληρωτέες στην επόμενη χρήση | 0 | 0.00 | 0 | 0.00 | 0 | 0.00 | 0 | 0.00 |
| 8. Υποχρεώσεις προς συνδεδεμένες επιχειρήσεις | 0 | 0.00 | 0 | 0.00 | 0 | 0.00 | 80,210,934 | 38.61 |
| 9. Υποχρεώσεις προς λοιπές συμμετοχικές επιχειρήσεις | 0 | 0.00 | 0 | 0.00 | 0 | 0.00 | 0 | 0.00 |
| 10. Μερίσματα πληρωτέα | 0 | 0.00 | 0 | 0.00 | 0 | 0.00 | 0 | 0.00 |
| 11. Πιστωτές διάφοροι | 0 | 0.00 | 1,108,106 | 1.65 | 11,912 | 0.01 | 2,354,389 | 1.13 |
| Δ. ΜΕΤΑΒΑΤΙΚΟΙ ΛΟΓΑΡΙΑΣΜΟΙ ΠΑΘΗΤΙΚΟΥ | 0 | 0.00 | 841,564 | 1.26 | 419,109 | 0.44 | 0 | 0.00 |
| 1. Έσοδα επόμενων χρήσεων | 0 | 0.00 | 323,000 | 0.48 | 0 | 0.00 | 0 | 0.00 |
| 2. Έξοδα χρήσεως δεδουλευμένα | 0 | 0.00 | 518,564 | 0.77 | 419,109 | 0.44 | 0 | 0.00 |
| 3. Λοιποί μεταβατικοί λογαριασμοί | 0 | 0.00 | 0 | 0.00 | 0 | 0.00 | 0 | 0.00 |
| ΣΥΝΟΛΟ ΠΗΓΩΝ ΚΕΦΑΛΑΙΩΝ | 46,729,937 | 100.00 | 66,967,472 | 100.00 | 95,092,036 | 100.00 | 207,749,968 | 100.00 |

ΕΤΑΙΡΕΙΑ 2: PFIZER A.B.E.E

| | 2007-2008 | | 2008-2009 | | 2009-2010 | | 2010-2011 | |
|---|-------------------|--------------|-------------------|--------------|--------------------|--------------|-------------------|--------------|
| | Ποσό | % | Ποσό | % | Ποσό | % | Ποσό | % |
| ΚΕΦΑΛΙΑ ΠΟΥ ΑΠΑΙΤΗΘΗΚΑΝ: | | | | | | | | |
| 1. ΓΙΑ ΤΗΝ ΑΥΞΗΣΗ ΤΩΝ ΠΑΡΑΚΑΤΩ ΕΝΕΡΓΗΤΙΚΩΝ ΣΤΟΙΧΕΙΩΝ: | | | | | | | | |
| Β. ΕΞΟΔΑ ΕΓΚΑΤΑΣΤΑΣΗΣ | 0 | 0.00 | 0 | 0.00 | 0 | 0.00 | 0 | 0.00 |
| 1. Έξοδα ίδρυσης και πρώτης εγκατάστασης | 0 | 0.00 | 0 | 0.00 | 0 | 0.00 | 0 | 0.00 |
| 2. Συναλλαγματικές διαφορές για πάγια στοιχεία | 0 | 0.00 | 0 | 0.00 | 0 | 0.00 | 0 | 0.00 |
| 3. Τόκοι κατασκευαστικής περιόδου | 0 | 0.00 | 0 | 0.00 | 0 | 0.00 | 0 | 0.00 |
| 4. Λοιπά έξοδα εγκατάστασης | 0 | 0.00 | 0 | 0.00 | 0 | 0.00 | 0 | 0.00 |
| Γ. ΠΑΓΙΟ ΕΝΕΡΓΗΤΙΚΟ | 70,028 | 0.15 | 3,585,730 | 2.10 | 3,772,354 | 1.86 | 0 | 0.00 |
| I. Ανώματες ακινητοποιήσεις | 0 | 0.00 | 2,750,000 | 1.61 | 0 | 0.00 | 0 | 0.00 |
| 1. Έξοδα ερευνών & ανάπτυξης | 0 | 0.00 | 0 | 0.00 | 0 | 0.00 | 0 | 0.00 |
| 2. Παραχωρήσεις & δικαιώματα βιομηχανικής ιδιοκτησίας | 0 | 0.00 | 2,750,000 | 1.61 | 0 | 0.00 | 0 | 0.00 |
| 3. Υπερπάζια επιχείρησης | 0 | 0.00 | 0 | 0.00 | 0 | 0.00 | 0 | 0.00 |
| 4. Προκαταβολές κήσεως ασωμάτων ακινητοποιήσεων | 0 | 0.00 | 0 | 0.00 | 0 | 0.00 | 0 | 0.00 |
| 5. Λοιπές ασώματες ακινητοποιήσεις | 0 | 0.00 | 0 | 0.00 | 0 | 0.00 | 0 | 0.00 |
| II. Ενσώματες ακινητοποιήσεις | 62,060 | 0.13 | 833,876 | 0.49 | 3,607,371 | 1.78 | 0 | 0.00 |
| 1. Γήπεδα - Οικόπεδα | 0 | 0.00 | 833,876 | 0.49 | 0 | 0.00 | 0 | 0.00 |
| 2. Ορυχεία, μεταλλεία κ.λ.π. | 0 | 0.00 | 0 | 0.00 | 0 | 0.00 | 0 | 0.00 |
| 3. Κτίρια και τεχνικά έργα | 30,300 | 0.06 | 0 | 0.00 | 1,952,694 | 0.96 | 0 | 0.00 |
| 4. Μηχανήματα-τεχνικές εγκαταστάσεις & λοιπός μηχαν/κος εξοπλισμός | 0 | 0.00 | 0 | 0.00 | 105,978 | 0.05 | 0 | 0.00 |
| 5. Μεταφορικά μέσα | 0 | 0.00 | 0 | 0.00 | 0 | 0.00 | 0 | 0.00 |
| 6. Επίπλη και λοιπος εξοπλισμός | 31,760 | 0.07 | 0 | 0.00 | 1,548,698 | 0.76 | 0 | 0.00 |
| 7. Ακινητοποιήσεις υπό εκτέλεση & προκαταβολές | 0 | 0.00 | 0 | 0.00 | 0 | 0.00 | 0 | 0.00 |
| III. Συμμετοχές & άλλες μακροπρόθεσμες χρημ/κές απαιτήσεις | 7,968 | 0.02 | 1,854 | 0.00 | 164,983 | 0.08 | 0 | 0.00 |
| 1. Συμμετοχές σε συνδεδεμένες επιχειρήσεις | 0 | 0.00 | 0 | 0.00 | 0 | 0.00 | 0 | 0.00 |
| 2. Συμμετοχές σε λοιπές επιχειρήσεις | 0 | 0.00 | 0 | 0.00 | 0 | 0.00 | 0 | 0.00 |
| 3. Μακροπρόθεσμες απαιτήσεις κατά συνδεδεμένων επιχειρήσεων | 0 | 0.00 | 0 | 0.00 | 0 | 0.00 | 0 | 0.00 |
| 4. Μακροπρόθεσμες απαιτήσεις κατά λοιπών συμμετοχικών επιχ/σεων | 0 | 0.00 | 0 | 0.00 | 0 | 0.00 | 0 | 0.00 |
| 5. Γραμμάτια εισπρακτέα μακροπρόθεσμης λήξεως | 0 | 0.00 | 0 | 0.00 | 0 | 0.00 | 0 | 0.00 |
| 6. Τίτλοι με χαρακτήρα ακινητοποιήσεων | 0 | 0.00 | 0 | 0.00 | 0 | 0.00 | 0 | 0.00 |
| 7. Λοιπές Μακροπρόθεσμες Απαιτήσεις | 7,968 | 0.02 | 1,854 | 0.00 | 164,983 | 0.08 | 0 | 0.00 |
| Δ. ΚΥΚΛΟΦΟΡΟΥΝ ΕΝΕΡΓΗΤΙΚΟ | 42,309,014 | 88.58 | 47,536,013 | 27.79 | 165,755,560 | 81.69 | 22,894,899 | 11.21 |
| I. Αποθέματα | 4,909,456 | 10.28 | 1,040,940 | 0.61 | 24,455,509 | 12.05 | 293 | 0.00 |
| 1. Εμπορεύματα | 0 | 0.00 | 1,040,940 | 0.61 | 24,448,408 | 12.05 | 0 | 0.00 |
| 2. Προϊόντα έτοιμα και ημιτελή - υποπροϊόντα & υπολείμματα | 0 | 0.00 | 0 | 0.00 | 7,100 | 0.00 | 0 | 0.00 |
| 3. Παραγωγή σε εξέλιξη | 0 | 0.00 | 0 | 0.00 | 0 | 0.00 | 0 | 0.00 |
| 4. Α' & Β' ύλες - αναλώσιμα υλικά-ανταλλακτικά & είδη συσκευασίας | 0 | 0.00 | 0 | 0.00 | 0 | 0.00 | 293 | 0.00 |
| 5. Προκαταβολές για αγορές αποθεμάτων | 4,909,456 | 10.28 | 0 | 0.00 | 0 | 0.00 | 0 | 0.00 |
| II. Απαιτήσεις | 34,401,407 | 72.03 | 46,494,956 | 27.19 | 140,621,127 | 69.30 | 19,159,009 | 9.38 |
| 1. Πελάτες | 28,094,768 | 58.82 | 44,111,006 | 25.79 | 128,843,790 | 63.49 | 0 | 0.00 |
| 2α. Γραμμάτια εισπρακτέα | 0 | 0.00 | 0 | 0.00 | 0 | 0.00 | 0 | 0.00 |
| 2β. Επιταγές εισπρακτέες | 0 | 0.00 | 2,383,949 | 1.39 | 0 | 0.00 | 6,914,954 | 3.39 |
| 3α. Γραμμάτια σε καθυστέρηση | 0 | 0.00 | 0 | 0.00 | 0 | 0.00 | 0 | 0.00 |
| 3β. Επιταγές σε καθυστέρηση | 150,816 | 0.32 | 0 | 0.00 | 426,209 | 0.21 | 3,553,163 | 1.74 |
| 4. Κεφάλαιο εισπρακτέο σε επόμενη χρήση | 0 | 0.00 | 0 | 0.00 | 0 | 0.00 | 0 | 0.00 |
| 5. Βραχυπρόθεσμες απαιτήσεις κατά συνδεδεμένων επιχειρήσεων | 6,155,822 | 12.89 | 0 | 0.00 | 7,499,844 | 3.70 | 0 | 0.00 |
| 6. Βραχυπρόθεσμες απαιτήσεις κατά λοιπών συμμετοχικών επιχ/σεων | 0 | 0.00 | 0 | 0.00 | 0 | 0.00 | 0 | 0.00 |
| 7. Απαιτήσεις κατά οργάνων διοίκησης | 0 | 0.00 | 0 | 0.00 | 0 | 0.00 | 0 | 0.00 |
| 8. Δοσμεμένοι λογαριασμοί καταθέσεων | 0 | 0.00 | 0 | 0.00 | 0 | 0.00 | 0 | 0.00 |
| 9. Μακροπρόθεσμες απαιτήσεις εισπρακτέες στην επόμενη χρήση | 0 | 0.00 | 0 | 0.00 | 0 | 0.00 | 0 | 0.00 |
| 10. Επισφαλείς-επιδίδιοι πελάτες & χρεώστες | 0 | 0.00 | 0 | 0.00 | 87,143 | 0.04 | 0 | 0.00 |
| 11. Χρεώστες διάφοροι | 0 | 0.00 | 0 | 0.00 | 3,707,244 | 1.83 | 8,690,892 | 4.26 |
| 12. Λογαριασμοί διαχειρίσεως προκαταβολών και πιστώσεων | 0 | 0.00 | 0 | 0.00 | 56,898 | 0.03 | 0 | 0.00 |
| III. Χρεόγραφα | 0 | 0.00 | 0 | 0.00 | 0 | 0.00 | 0 | 0.00 |
| 1. Μετοχές | 0 | 0.00 | 0 | 0.00 | 0 | 0.00 | 0 | 0.00 |
| 2. Ομολογίες | 0 | 0.00 | 0 | 0.00 | 0 | 0.00 | 0 | 0.00 |
| 3. Λοιπά χρεόγραφα | 0 | 0.00 | 0 | 0.00 | 0 | 0.00 | 0 | 0.00 |
| 4. Ίδιες μετοχές | 0 | 0.00 | 0 | 0.00 | 0 | 0.00 | 0 | 0.00 |
| IV. Διαθέσιμα | 2,998,152 | 6.28 | 118 | 0.00 | 678,924 | 0.33 | 3,735,597 | 1.83 |
| 1. Ταμείο | 0 | 0.00 | 118 | 0.00 | 83,896 | 0.04 | 0 | 0.00 |
| 2. Ληγμένα τακομερίδια εισπρακτέα | 0 | 0.00 | 0 | 0.00 | 0 | 0.00 | 0 | 0.00 |
| 3. Καταθέσεις όψεως και προθεσμίας | 2,998,152 | 6.28 | 0 | 0.00 | 595,028 | 0.29 | 3,735,597 | 1.83 |
| Ε. ΜΕΤΑΒΑΤΙΚΟΙ ΛΟΓΑΡΙΑΣΜΟΙ ΕΝΕΡΓΗΤΙΚΟΥ | 717 | 0.00 | 0 | 0.00 | 265,574 | 0.13 | 22,990,867 | 11.26 |
| 1. Έξοδα επόμενων χρήσεων | 0 | 0.00 | 0 | 0.00 | 265,574 | 0.13 | 0 | 0.00 |
| 2. Έσοδα χρήσεως εισπρακτέα | 717 | 0.00 | 0 | 0.00 | 0 | 0.00 | 6,510 | 0.00 |
| 3. Λοιποί μεταβατικοί λογαριασμοί | 0 | 0.00 | 0 | 0.00 | 0 | 0.00 | 22,984,357 | 11.25 |
| 2. ΓΙΑ ΤΗΝ ΜΕΙΩΣΗ ΤΩΝ ΠΑΡΑΚΑΤΩ ΠΑΘΗΤΙΚΩΝ ΣΤΟΙΧΕΙΩΝ: | | | | | | | | |
| Α. ΙΔΙΑ ΚΕΦΑΛΙΑ | 4,682,599 | 9.80 | 45,332,677 | 26.51 | 23,728,198 | 11.69 | 65,941,216 | 32.28 |
| I. Κεφάλαιο Μετοχικό | 0 | 0.00 | 0 | 0.00 | 0 | 0.00 | 0 | 0.00 |
| 1. Καταβλημένο | 0 | 0.00 | 0 | 0.00 | 0 | 0.00 | 0 | 0.00 |
| 2. Οφειλόμενο | 0 | 0.00 | 0 | 0.00 | 0 | 0.00 | 0 | 0.00 |
| 3. Αποσβεσμένο | 0 | 0.00 | 0 | 0.00 | 0 | 0.00 | 0 | 0.00 |
| II. Διαφορά από έκδοση μετοχών υπέρ το άρτο | 0 | 0.00 | 0 | 0.00 | 0 | 0.00 | 0 | 0.00 |
| III. Διαφορές αναπροσαρμογής-επιχορηγήσεις επενδύσεων | 596,425 | 1.25 | 0 | 0.00 | 1,550 | 0.00 | 824,220 | 0.40 |
| 1. Διαφορές από αναπροσαρμογή συμμετοχών & χρεογράφων | 0 | 0.00 | 0 | 0.00 | 0 | 0.00 | 0 | 0.00 |
| 2. Διαφορές από αναπροσαρμογή λοιπών περιουσιακών στοιχείων | 596,425 | 1.25 | 0 | 0.00 | 1,550 | 0.00 | 824,220 | 0.40 |
| 3. Επιχορηγήσεις επενδύσεων πάγιου ενεργητικού | 0 | 0.00 | 0 | 0.00 | 0 | 0.00 | 0 | 0.00 |
| IV. Αποθεματικά Κεφάλαια | 0 | 0.00 | 0 | 0.00 | 0 | 0.00 | 0 | 0.00 |
| 1. Τακτικό Αποθεματικό | 0 | 0.00 | 0 | 0.00 | 0 | 0.00 | 0 | 0.00 |
| 2. Αποθεματικά καταστατικού | 0 | 0.00 | 0 | 0.00 | 0 | 0.00 | 0 | 0.00 |
| 3. Ειδικά αποθεματικά | 0 | 0.00 | 0 | 0.00 | 0 | 0.00 | 0 | 0.00 |
| 4. Έκτακτα αποθεματικά | 0 | 0.00 | 0 | 0.00 | 0 | 0.00 | 0 | 0.00 |
| 5. Αφορολόγητα Αποθεματικά ειδικών διατάξεων | 0 | 0.00 | 0 | 0.00 | 0 | 0.00 | 0 | 0.00 |
| 6. Αποθεματικό για ίδιες μετοχές | 0 | 0.00 | 0 | 0.00 | 0 | 0.00 | 0 | 0.00 |
| V. Αποτελέσματα εις νέο | 4,086,174 | 8.56 | 45,332,677 | 26.51 | 23,726,648 | 11.69 | 65,116,996 | 31.88 |
| 1. Υπόλοιπο κερδών χρήσεως εις νέο | 4,086,174 | 8.56 | 45,332,677 | 26.51 | 0 | 0.00 | 23,706,190 | 11.61 |
| 2. Υπόλοιπο ζημιών χρήσεως εις νέο | 0 | 0.00 | 0 | 0.00 | 23,726,648 | 11.69 | 41,390,348 | 20.26 |
| 3. Υπόλοιπο ζημιών προηγούμενων χρήσεων | 0 | 0.00 | 0 | 0.00 | 0 | 0.00 | 20,458 | 0.01 |

| | | | | | | | | |
|---|-------------------|---------------|--------------------|---------------|--------------------|---------------|--------------------|---------------|
| Β. ΠΡΟΒΛΕΨΕΙΣ ΓΙΑ ΚΙΝΔΥΝΟΥΣ ΚΑΙ ΕΞΟΔΑ | 0 | 0.00 | 0 | 0.00 | 0 | 0.00 | 294,036 | 0.14 |
| 1. Προβλέψεις για αποζημίωση προσωπικού | 0 | 0.00 | 0 | 0.00 | 0 | 0.00 | 294,036 | 0.14 |
| 2. Λοιπές Προβλέψεις | 0 | 0.00 | 0 | 0.00 | 0 | 0.00 | 0 | 0.00 |
| Γ. ΥΠΟΧΡΩΣΕΙΣ | 684,207 | 1.43 | 74,497,304 | 43.56 | 7,880,654 | 3.88 | 92,121,441 | 45.10 |
| I. Μακροπρόθεσμες Υποχρεώσεις | 0 | 0.00 | 0 | 0.00 | 0 | 0.00 | 0 | 0.00 |
| 1. Ομολογιακά δάνεια | 0 | 0.00 | 0 | 0.00 | 0 | 0.00 | 0 | 0.00 |
| 2. Δάνεια τραπεζών | 0 | 0.00 | 0 | 0.00 | 0 | 0.00 | 0 | 0.00 |
| 3. Δάνεια ταμειωτηρίων | 0 | 0.00 | 0 | 0.00 | 0 | 0.00 | 0 | 0.00 |
| 4. Μακροπρόθεσμες υποχρεώσεις προς συνδεδεμένες επιχειρήσεις | 0 | 0.00 | 0 | 0.00 | 0 | 0.00 | 0 | 0.00 |
| 5. Μακροπ/σμες υποχρεώσεις προς λοιπές συμμετοχικές επιχ/σεις | 0 | 0.00 | 0 | 0.00 | 0 | 0.00 | 0 | 0.00 |
| 6. Τράπεζες /λγος μακροπ/σμων χρημ/σεων με εγγύηση γρ.εσ. | 0 | 0.00 | 0 | 0.00 | 0 | 0.00 | 0 | 0.00 |
| 7. Γραμμάτια πληρωτέα μακροπρόθεσμης λήξεως | 0 | 0.00 | 0 | 0.00 | 0 | 0.00 | 0 | 0.00 |
| 8. Λοιπές μακροπρόθεσμες υποχρεώσεις | 0 | 0.00 | 0 | 0.00 | 0 | 0.00 | 0 | 0.00 |
| II. Βραχυπρόθεσμες Υποχρεώσεις | 684,207 | 1.43 | 74,497,304 | 43.56 | 7,880,654 | 3.88 | 92,121,441 | 45.10 |
| 1. Προμηθευτές | 0 | 0.00 | 0 | 0.00 | 0 | 0.00 | 40,934,475 | 20.04 |
| 2α. Γραμμάτια πληρωτέα | 0 | 0.00 | 0 | 0.00 | 0 | 0.00 | 0 | 0.00 |
| 2β. Επιταγές πληρωτέες | 0 | 0.00 | 0 | 0.00 | 0 | 0.00 | 0 | 0.00 |
| 3. Τράπεζες λογαριασμός βραχυπρόθεσμων υποχρεώσεων | 0 | 0.00 | 0 | 0.00 | 0 | 0.00 | 0 | 0.00 |
| 4. Προκαταβολές πελατών | 415,573 | 0.87 | 0 | 0.00 | 0 | 0.00 | 0 | 0.00 |
| 5. Υποχρεώσεις από φόρους & τέλη | 0 | 0.00 | 6,647,453 | 3.89 | 7,692,900 | 3.79 | 924,517 | 0.45 |
| 6. Ασφαλιστικοί οργανισμοί | 0 | 0.00 | 0 | 0.00 | 0 | 0.00 | 85,834 | 0.04 |
| 7. Μακροπρόθεσμες υποχρεώσεις πληρωτέες στην επόμενη χρήση | 0 | 0.00 | 0 | 0.00 | 0 | 0.00 | 0 | 0.00 |
| 8. Υποχρεώσεις προς συνδεδεμένες επιχειρήσεις | 0 | 0.00 | 0 | 0.00 | 0 | 0.00 | 50,000,000 | 24.48 |
| 9. Υποχρεώσεις προς λοιπές συμμετοχικές επιχειρήσεις | 0 | 0.00 | 0 | 0.00 | 0 | 0.00 | 0 | 0.00 |
| 10. Μέρσματα πληρωτέα | 0 | 0.00 | 67,849,852 | 39.67 | 0 | 0.00 | 0 | 0.00 |
| 11. Πιστωτές διάφοροι | 268,634 | 0.56 | 0 | 0.00 | 187,754 | 0.09 | 176,615 | 0.09 |
| Δ. ΜΕΤΑΒΑΤΙΚΟΙ ΛΟΓΑΡΙΑΣΜΟΙ ΠΑΘΗΤΙΚΟΥ | 16,475 | 0.03 | 75,013 | 0.04 | 1,517,570 | 0.75 | 7,110 | 0.00 |
| 1. Έξοδα επόμενων χρήσεων | 0 | 0.00 | 0 | 0.00 | 0 | 0.00 | 0 | 0.00 |
| 2. Έξοδα χρήσεως δεδουλευμένα | 0 | 0.00 | 0 | 0.00 | 1,517,570 | 0.75 | 0 | 0.00 |
| 3. Λοιποί μεταβατικοί λογαριαμοί | 16,475 | 0.03 | 75,013 | 0.04 | 0 | 0.00 | 7,110 | 0.00 |
| ΣΥΝΟΛΟ ΧΡΗΣΕΩΝ ΚΕΦΑΛΑΙΩΝ | 47,763,041 | 100.00 | 171,026,737 | 100.00 | 202,919,909 | 100.00 | 204,249,569 | 100.00 |
| ΠΗΓΕΣ ΧΡΗΜΑΤΟΔΟΤΗΣΗΣ | | | | | | | | |
| 1. ΑΠΟ ΜΕΙΩΣΗ ΣΤΟΙΧΕΙΩΝ ΕΝΕΡΓΗΤΙΚΟΥ: | | | | | | | | |
| Β. ΕΞΟΔΑ ΕΓΚΑΤΑΣΤΑΣΗΣ | 0 | 0.00 | 0 | 0.00 | 0 | 0.00 | 0 | 0.00 |
| 1. Έξοδα ίδρυσης και πρώτης εγκατάστασης | 0 | 0.00 | 0 | 0.00 | 0 | 0.00 | 0 | 0.00 |
| 2. Συναλλαγματικές διαφορές για πάγια στοιχεία | 0 | 0.00 | 0 | 0.00 | 0 | 0.00 | 0 | 0.00 |
| 3. Τόκοι κατασκευαστικής περιόδου | 0 | 0.00 | 0 | 0.00 | 0 | 0.00 | 0 | 0.00 |
| 4. Λοιπά έξοδα εγκατάστασης | 0 | 0.00 | 0 | 0.00 | 0 | 0.00 | 0 | 0.00 |
| Γ. ΠΑΓΙΟ ΕΝΕΡΓΗΤΙΚΟ | 29,822 | 0.06 | 175,722 | 0.10 | 45,209 | 0.02 | 382,408 | 0.19 |
| I. Ασώματες ακινητοποιήσεις | 0 | 0.00 | 0 | 0.00 | 0 | 0.00 | 0 | 0.00 |
| 1. Έξοδα ερευνών & ανάπτυξης | 0 | 0.00 | 0 | 0.00 | 0 | 0.00 | 0 | 0.00 |
| 2. Παραχωρήσεις & δικαιώματα βιομηχανικής ιδιοκτησίας | 0 | 0.00 | 0 | 0.00 | 0 | 0.00 | 0 | 0.00 |
| 3. Υπεραξία επιχείρησης | 0 | 0.00 | 0 | 0.00 | 0 | 0.00 | 0 | 0.00 |
| 4. Προκαταβολές κτήσεως ασώματων ακινητοποιήσεων | 0 | 0.00 | 0 | 0.00 | 0 | 0.00 | 0 | 0.00 |
| 5. Λοιπές ασώματες ακινητοποιήσεις | 0 | 0.00 | 0 | 0.00 | 0 | 0.00 | 0 | 0.00 |
| II. Ενσώματες ακινητοποιήσεις | 29,822 | 0.06 | 175,722 | 0.10 | 45,209 | 0.02 | 313,586 | 0.15 |
| 1. Γήπεδα - Οικόπεδα | 0 | 0.00 | 0 | 0.00 | 0 | 0.00 | 0 | 0.00 |
| 2. Ορυχεία, μεταλλεία κ.λ.π. | 0 | 0.00 | 0 | 0.00 | 0 | 0.00 | 0 | 0.00 |
| 3. Κτίρια και τεχνικά έργα | 0 | 0.00 | 0 | 0.00 | 0 | 0.00 | 218,013 | 0.11 |
| 4. Μηχανήματα-τεχνικές εγκατ/σεις & λοιπός μχ/κος εξοπλισμός | 0 | 0.00 | 0 | 0.00 | 0 | 0.00 | 0 | 0.00 |
| 5. Μεταφορικά μέσα | 29,822 | 0.06 | 0 | 0.00 | 45,209 | 0.02 | 0 | 0.00 |
| 6. Επιπλα και λοιπός εξοπλισμός | 0 | 0.00 | 175,722 | 0.10 | 0 | 0.00 | 95,573 | 0.05 |
| 7. Ακινητοποιήσεις υπό εκτέλεση & προκαταβολές | 0 | 0.00 | 0 | 0.00 | 0 | 0.00 | 0 | 0.00 |
| III. Συμμετοχές & άλλες μακροπρόθεσμες χρημ/κές απαιτήσεις | 0 | 0.00 | 0 | 0.00 | 0 | 0.00 | 68,822 | 0.03 |
| 1. Συμμετοχές σε συνδεδεμένες επιχειρήσεις | 0 | 0.00 | 0 | 0.00 | 0 | 0.00 | 0 | 0.00 |
| 2. Συμμετοχές σε λοιπές επιχειρήσεις | 0 | 0.00 | 0 | 0.00 | 0 | 0.00 | 0 | 0.00 |
| 3. Μακροπρόθεσμες απαιτήσεις κατά συνδεδεμένων επιχειρήσεων | 0 | 0.00 | 0 | 0.00 | 0 | 0.00 | 0 | 0.00 |
| 4. Μακροπ/θεσμες απαιτήσεις κατά λοιπών συμμετοχικών επιχ/σεων | 0 | 0.00 | 0 | 0.00 | 0 | 0.00 | 0 | 0.00 |
| 5. Γραμμάτια εισπρακτέα μακροπρόθεσμης λήξεως | 0 | 0.00 | 0 | 0.00 | 0 | 0.00 | 0 | 0.00 |
| 6. Τίτλοι με χαρακτήρα ακινητοποιήσεων | 0 | 0.00 | 0 | 0.00 | 0 | 0.00 | 0 | 0.00 |
| 7. Λοιπές Μακροπρόθεσμες Απαιτήσεις | 0 | 0.00 | 0 | 0.00 | 0 | 0.00 | 68,822 | 0.03 |
| Δ. ΚΥΚΛΟΦΟΡΟΥΝ ΕΝΕΡΓΗΤΙΚΟ | 28,309,193 | 59.27 | 54,325,405 | 31.76 | 9,693,349 | 4.78 | 185,617,923 | 90.88 |
| I. Αποθέματα | 15,357,309 | 32.15 | 1,391,528 | 0.81 | 19,318 | 0.01 | 5,397,039 | 2.64 |
| 1. Εμπορεύματα | 12,541,990 | 26.26 | 0 | 0.00 | 0 | 0.00 | 1,859,563 | 0.91 |
| 2. Προϊόντα έτοιμα και ημιτελή - υποπροϊόντα & υπολείμματα | 2,082,911 | 4.36 | 3,981 | 0.00 | 0 | 0.00 | 101,215 | 0.05 |
| 3. Παραγωγή σε εξέλιξη | 0 | 0.00 | 0 | 0.00 | 0 | 0.00 | 0 | 0.00 |
| 4. Α & Β' ύλης - αναλώσιμα υλικά-ανταλλακτικά & είδη συσκευασίας | 732,409 | 1.53 | 249,047 | 0.15 | 4,756 | 0.00 | 0 | 0.00 |
| 5. Προκαταβολές για αγορές αποθεμάτων | 0 | 0.00 | 1,138,499 | 0.67 | 14,562 | 0.01 | 3,437,261 | 1.69 |
| II. Απαιτήσεις | 12,951,599 | 27.12 | 47,734,277 | 27.91 | 9,674,031 | 4.77 | 180,202,741 | 88.23 |
| 1. Πελάτες | 0 | 0.00 | 0 | 0.00 | 0 | 0.00 | 168,126,310 | 82.31 |
| 2α. Γραμμάτια εισπρακτέα | 0 | 0.00 | 0 | 0.00 | 0 | 0.00 | 0 | 0.00 |
| 2β. Επιταγές εισπρακτέες | 10,035,073 | 21.01 | 0 | 0.00 | 9,674,031 | 4.77 | 0 | 0.00 |
| 3α. Γραμμάτια σε καθυστέρηση | 0 | 0.00 | 0 | 0.00 | 0 | 0.00 | 0 | 0.00 |
| 3β. Επιταγές σε καθυστέρηση | 0 | 0.00 | 141,827 | 0.08 | 0 | 0.00 | 0 | 0.00 |
| 4. Κεφάλαιο εισπρακτέο σε επόμενη χρήση | 0 | 0.00 | 0 | 0.00 | 0 | 0.00 | 0 | 0.00 |
| 5. Βραχυπρόθεσμες απαιτήσεις κατά συνδεδεμένων επιχειρήσεων | 0 | 0.00 | 47,072,806 | 27.52 | 0 | 0.00 | 11,838,209 | 5.80 |
| 6. Βραχυπ/θεσμες απαιτήσεις κατά λοιπών συμμετοχικών επιχ/σεων | 0 | 0.00 | 0 | 0.00 | 0 | 0.00 | 0 | 0.00 |
| 7. Απαιτήσεις κατά οργάνων διοίκησης | 0 | 0.00 | 0 | 0.00 | 0 | 0.00 | 0 | 0.00 |
| 8. Δομημένοι λογαριασμοί καταθέσεων | 0 | 0.00 | 0 | 0.00 | 0 | 0.00 | 0 | 0.00 |
| 9. Μακροπρόθεσμες απαιτήσεις εισπρακτέες στην επόμενη χρήση | 0 | 0.00 | 0 | 0.00 | 0 | 0.00 | 0 | 0.00 |
| 10. Επισφαλείς-επίδοκοι πελάτες & χρεώστες | 8,844 | 0.02 | 0 | 0.00 | 0 | 0.00 | 87,143 | 0.04 |
| 11. Χρεώστες διάφοροι | 2,884,540 | 6.04 | 493,577 | 0.29 | 0 | 0.00 | 0 | 0.00 |
| 12. Λογαριασμοί διαχειρίσεως προκαταβολών και πιστώσεων | 23,143 | 0.05 | 26,067 | 0.02 | 0 | 0.00 | 151,079 | 0.07 |
| III. Χρεόγραφα | 0 | 0.00 | 0 | 0.00 | 0 | 0.00 | 0 | 0.00 |
| 1. Μετοχές | 0 | 0.00 | 0 | 0.00 | 0 | 0.00 | 0 | 0.00 |
| 2. Ομολογίες | 0 | 0.00 | 0 | 0.00 | 0 | 0.00 | 0 | 0.00 |
| 3. Λοιπά χρεόγραφα | 0 | 0.00 | 0 | 0.00 | 0 | 0.00 | 0 | 0.00 |
| 4. Ίδιες μετοχές | 0 | 0.00 | 0 | 0.00 | 0 | 0.00 | 0 | 0.00 |
| IV. Διαθέσιμα | 285 | 0.00 | 5,199,601 | 3.04 | 0 | 0.00 | 18,143 | 0.01 |
| 1. Ταμείο | 285 | 0.00 | 0 | 0.00 | 0 | 0.00 | 18,143 | 0.01 |
| 2. Ληγμένα τοκομερίδια εισπρακτέα | 0 | 0.00 | 0 | 0.00 | 0 | 0.00 | 0 | 0.00 |
| 3. Καταθέσεις όψεως και προθεσμίας | 0 | 0.00 | 5,199,601 | 3.04 | 0 | 0.00 | 0 | 0.00 |

| | | | | | | | | | | |
|--|-------------------|---------------|--------------------|---------------|--------------------|---------------|--------------------|---------------|--------------------|---------------|
| E. ΜΕΤΑΒΑΤΙΚΟΙ ΛΟΓΑΡΙΑΣΜΟΙ ΕΝΕΡΓΗΤΙΚΟΥ | 65,177 | 0.14 | 17,188 | 0.01 | 13,749 | 0.01 | 193,850 | 0.09 | 224,788 | 0.04 |
| 1. Έξοδα επόμενων χρήσεων | 62,279 | 0.13 | 4,763 | 0.00 | 0 | 0.00 | 193,850 | 0.09 | 198,614 | 0.03 |
| 2. Έσοδα χρήσεως εισπρακτέα | 0 | 0.00 | 11,980 | 0.01 | 13,749 | 0.01 | 0 | 0.00 | 25,729 | 0.00 |
| 3. Λοιποί μεταβατικοί λογαριασμοί | 2,898 | 0.01 | 445 | 0.00 | 0 | 0.00 | 0 | 0.00 | 445 | 0.00 |
| 2. ΑΠΟ ΑΥΞΗΣΗ ΣΤΟΙΧΕΙΩΝ ΠΑΘΗΤΙΚΟΥ: | | | | | | | | | | |
| A. ΙΔΙΑ ΚΕΦΑΛΑΙΑ | 596,425 | 1.25 | 1,032,685 | 0.60 | 33,486,977 | 16.50 | 824,220 | 0.40 | 35,343,882 | 6.11 |
| I. Κεφάλαιο Μετοχικό | 596,425 | 0.35 | 0 | 0.00 | 19,240,475 | 9.48 | 824,220 | 0.40 | 20,064,695 | 3.47 |
| 1. Καταβλημένο | 596,425 | 1.25 | 0 | 0.00 | 19,240,475 | 9.48 | 824,220 | 0.40 | 20,064,695 | 3.47 |
| 2. Οφειλόμενο | 0 | 0.00 | 0 | 0.00 | 0 | 0.00 | 0 | 0.00 | 0 | 0.00 |
| 3. Αποσβεσμένο | 0 | 0.00 | 0 | 0.00 | 0 | 0.00 | 0 | 0.00 | 0 | 0.00 |
| II. Διαφορά από έκδοση μετοχών υπέρ το άρτο | 0 | 0.00 | 0 | 0.00 | 0 | 0.00 | 0 | 0.00 | 0 | 0.00 |
| III. Διαφορές αναπροσαρμογής-επιχορηγήσεις επενδύσεων | 0 | 0.00 | 833,876 | 0.49 | 0 | 0.00 | 0 | 0.00 | 833,876 | 0.14 |
| 1. Διαφορές από αναπροσαρμογή συμμετοχών & χρησγράφων | 0 | 0.00 | 0 | 0.00 | 0 | 0.00 | 0 | 0.00 | 0 | 0.00 |
| 2. Διαφορές από αναπροσαρμογή λοιπών περιουσιακών στοιχείων | 0 | 0.00 | 833,876 | 0.49 | 0 | 0.00 | 0 | 0.00 | 833,876 | 0.14 |
| 3. Επιχορηγήσεις επενδύσεων πάγιο ενεργητικού | 0 | 0.00 | 0 | 0.00 | 0 | 0.00 | 0 | 0.00 | 0 | 0.00 |
| IV. Αποθεματικά Κεφάλαια | 0 | 0.00 | 198,808 | 0.12 | 1,461,232 | 0.72 | 0 | 0.00 | 1,660,041 | 0.29 |
| 1. Τακτικό Αποθεματικό | 0 | 0.00 | 198,808 | 0.12 | 1,401,307 | 0.69 | 0 | 0.00 | 1,600,116 | 0.28 |
| 2. Αποθεματικό καταστατικό | 0 | 0.00 | 0 | 0.00 | 0 | 0.00 | 0 | 0.00 | 0 | 0.00 |
| 3. Ειδικά αποθεματικά | 0 | 0.00 | 0 | 0.00 | 0 | 0.00 | 0 | 0.00 | 0 | 0.00 |
| 4. Έκτακτα αποθεματικά | 0 | 0.00 | 0 | 0.00 | 0 | 0.00 | 0 | 0.00 | 0 | 0.00 |
| 5. Αφορολόγητα Αποθεματικά ειδικών διατάξεων | 0 | 0.00 | 0 | 0.00 | 59,925 | 0.03 | 0 | 0.00 | 59,925 | 0.01 |
| 6. Αποθεματικό για ίδιες μετοχές | 0 | 0.00 | 0 | 0.00 | 0 | 0.00 | 0 | 0.00 | 0 | 0.00 |
| V. Αποτελέσματα εις νέο | 0 | 0.00 | 0 | 0.00 | 12,785,270 | 6.30 | 0 | 0.00 | 12,785,270 | 2.21 |
| 1. Υπόλοιπο κερδών χρήσεως εις νέο | 0 | 0.00 | 0 | 0.00 | 12,785,270 | 6.30 | 0 | 0.00 | 12,785,270 | 2.21 |
| 2. Υπόλοιπο ζημιών χρήσεως εις νέο | 0 | 0.00 | 0 | 0.00 | 0 | 0.00 | 0 | 0.00 | 0 | 0.00 |
| 3. Υπόλοιπο ζημιών προηγούμενων χρήσεων | 0 | 0.00 | 0 | 0.00 | 0 | 0.00 | 0 | 0.00 | 0 | 0.00 |
| ΣΥΝΟΛΟ ΑΠΟΣΒΕΣΘΕΝΤΩΝ ΕΝΕΡΓΗΤΙΚΩΝ ΣΤΟΙΧ. | 873,550 | 1.83 | 1,065,411 | 0.62 | 4,712,846 | 2.32 | 868,282 | 0.43 | 6,646,538 | 1.15 |
| Αποσβεσμένα έξοδα εγκαταστάσεως | 3,838 | 0.01 | 3,838 | 0.00 | 3,838 | 0.00 | 3,838 | 0.00 | 11,514 | 0.00 |
| Αποσβεστικές ασφάλιστρα ακινοποιήσεως | 133,280 | 0.28 | 305,676 | 0.18 | 477,030 | 0.24 | 477,034 | 0.23 | 1,259,740 | 0.22 |
| Αποσβεστικές ενσώματες ακινοποιήσεις | 736,432 | 1.54 | 755,897 | 0.44 | 4,231,978 | 2.09 | 387,410 | 0.19 | 5,375,284 | 0.93 |
| B. ΠΡΟΒΛΕΨΕΙΣ ΓΙΑ ΚΙΝΔΥΝΟΥΣ ΚΑΙ ΕΞΟΔΑ | 10,733,618 | 22.47 | 4,122,703 | 2.41 | 13,834,877 | 6.82 | 10,905,370 | 5.34 | 28,862,950 | 4.99 |
| 1. Προβλέψεις για αποζημίωση προσωπικού | 492,728 | 1.03 | 223,503 | 0.13 | 1,630,248 | 0.80 | 0 | 0.00 | 1,853,751 | 0.32 |
| 2. Λοιπές Προβλέψεις | 10,240,890 | 21.44 | 3,899,201 | 2.28 | 12,204,629 | 6.01 | 10,905,370 | 5.34 | 27,009,199 | 4.67 |
| Γ. ΥΠΟΧΡΕΩΣΕΙΣ | 6,248,749 | 13.08 | 107,587,148 | 62.91 | 140,967,155 | 69.47 | 9,950 | 0.00 | 248,564,253 | 42.99 |
| I. Μακροπρόθεσμες Υποχρεώσεις | 0 | 0.00 | 0 | 0.00 | 0 | 0.00 | 0 | 0.00 | 0 | 0.00 |
| 1. Ομολογιακά δάνεια | 0 | 0.00 | 0 | 0.00 | 0 | 0.00 | 0 | 0.00 | 0 | 0.00 |
| 2. Δάνεια τραπεζών | 0 | 0.00 | 0 | 0.00 | 0 | 0.00 | 0 | 0.00 | 0 | 0.00 |
| 3. Δάνεια τραπεζοεμπόρων | 0 | 0.00 | 0 | 0.00 | 0 | 0.00 | 0 | 0.00 | 0 | 0.00 |
| 4. Μακροπρόθεσμες υποχρεώσεις προς συνδεδεμένες επιχειρήσεις | 0 | 0.00 | 0 | 0.00 | 0 | 0.00 | 0 | 0.00 | 0 | 0.00 |
| 5. Μακροπρόθεσμες υποχρεώσεις προς λοιπές συμμετοχικές επιχ/σεις | 0 | 0.00 | 0 | 0.00 | 0 | 0.00 | 0 | 0.00 | 0 | 0.00 |
| 6. Τράπεζες λήσας μακροπρόθεσμων χρημ/σεων με εγγύηση γρ. εισ. | 0 | 0.00 | 0 | 0.00 | 0 | 0.00 | 0 | 0.00 | 0 | 0.00 |
| 7. Γραμμάτια πληρωτέα μακροπρόθεσμης λήξεως | 0 | 0.00 | 0 | 0.00 | 0 | 0.00 | 0 | 0.00 | 0 | 0.00 |
| 8. Λοιπές μακροπρόθεσμες υποχρεώσεις | 0 | 0.00 | 0 | 0.00 | 0 | 0.00 | 0 | 0.00 | 0 | 0.00 |
| II. Βραχυπρόθεσμες Υποχρεώσεις | 6,248,749 | 13.08 | 107,587,148 | 62.91 | 140,967,155 | 69.47 | 9,950 | 0.00 | 248,564,253 | 42.99 |
| 1. Προμηθευτές | 3,460,266 | 7.24 | 57,100,087 | 33.39 | 140,610,452 | 69.29 | 0 | 0.00 | 197,710,539 | 34.19 |
| 2α. Γραμμάτια πληρωτέα | 0 | 0.00 | 0 | 0.00 | 0 | 0.00 | 0 | 0.00 | 0 | 0.00 |
| 2β. Επιταγές πληρωτέες | 0 | 0.00 | 0 | 0.00 | 0 | 0.00 | 0 | 0.00 | 0 | 0.00 |
| 3. Τράπεζες λογαριασμός βραχυπρόθεσμων υποχρεώσεων | 0 | 0.00 | 0 | 0.00 | 0 | 0.00 | 0 | 0.00 | 0 | 0.00 |
| 4. Προκαταβολές πελατών | 0 | 0.00 | 50,031 | 0.03 | 169,232 | 0.08 | 9,950 | 0.00 | 229,212 | 0.04 |
| 5. Υποχρεώσεις από φόρους & τέλη | 2,766,166 | 5.79 | 0 | 0.00 | 0 | 0.00 | 0 | 0.00 | 0 | 0.00 |
| 6. Ασφαλιστικοί οργανισμοί | 22,297 | 0.05 | 5,581 | 0.00 | 187,471 | 0.09 | 0 | 0.00 | 193,052 | 0.03 |
| 7. Μακροπρόθεσμες υποχρεώσεις πληρωτέες στην επόμενη χρήση | 0 | 0.00 | 0 | 0.00 | 0 | 0.00 | 0 | 0.00 | 0 | 0.00 |
| 8. Υποχρεώσεις προς συνδεδεμένες επιχειρήσεις | 0 | 0.00 | 50,000,000 | 29.24 | 0 | 0.00 | 0 | 0.00 | 50,000,000 | 8.65 |
| 9. Υποχρεώσεις προς λοιπές συμμετοχικές επιχειρήσεις | 0 | 0.00 | 0 | 0.00 | 0 | 0.00 | 0 | 0.00 | 0 | 0.00 |
| 10. Μερίσματα πληρωτέα | 0 | 0.00 | 0 | 0.00 | 0 | 0.00 | 0 | 0.00 | 0 | 0.00 |
| 11. Πιστωτές διάφοροι | 0 | 0.00 | 431,450 | 0.25 | 0 | 0.00 | 0 | 0.00 | 431,450 | 0.07 |
| Δ. ΜΕΤΑΒΑΤΙΚΟΙ ΛΟΓΑΡΙΑΣΜΟΙ ΠΑΘΗΤΙΚΟΥ | 906,507 | 1.90 | 2,700,475 | 1.58 | 165,746 | 0.08 | 5,447,567 | 2.67 | 8,313,789 | 1.44 |
| 1. Έσοδα επόμενων χρήσεων | 0 | 0.00 | 0 | 0.00 | 0 | 0.00 | 0 | 0.00 | 0 | 0.00 |
| 2. Έξοδα χρήσεως δεδουλευμένα | 906,507 | 1.90 | 2,700,475 | 1.58 | 0 | 0.00 | 5,447,567 | 2.67 | 8,148,043 | 1.41 |
| 3. Λοιποί μεταβατικοί λογαριασμοί | 0 | 0.00 | 0 | 0.00 | 165,746 | 0.08 | 0 | 0.00 | 165,746 | 0.03 |
| ΣΥΝΟΛΟ ΠΗΓΩΝ ΚΕΦΑΛΑΙΩΝ | 47,763,041 | 100.00 | 171,026,738 | 100.00 | 202,919,909 | 100.00 | 204,249,570 | 100.00 | 578,196,216 | 100.00 |

ΕΤΑΙΡΕΙΑ 3: SANOFI – AVENTIS A.E.B.E.

| | 2007-2008 | | 2008-2009 | | 2009-2010 | | 2010-2011 | |
|---|-------------------|---------------|-------------------|--------------|-------------------|--------------|-------------------|--------------|
| | Ποσό | % | Ποσό | % | Ποσό | % | Ποσό | % |
| ΚΕΦΑΛΑΙΑ ΠΟΥ ΑΠΑΙΤΗΘΗΚΑΝ: | | | | | | | | |
| 1. ΓΙΑ ΤΗΝ ΑΥΞΗΣΗ ΤΩΝ ΠΑΡΑΚΑΤΩ ΕΝΕΡΓΗΤΙΚΩΝ ΣΤΟΙΧΕΙΩΝ: | | | | | | | | |
| B. ΕΞΟΔΑ ΕΓΚΑΤΑΣΤΑΣΗΣ | 0 | 0.00 | 0 | 0.00 | 0 | 0.00 | 0 | 0.00 |
| 1. Έξοδα ίδρυσης και πρώτης εγκατάστασης | 0 | 0.00 | 0 | 0.00 | 0 | 0.00 | 0 | 0.00 |
| 2. Συναλλαγματικές διαφορές για πάγια στοιχεία | 0 | 0.00 | 0 | 0.00 | 0 | 0.00 | 0 | 0.00 |
| 3. Τόκοι κατασκευαστικής περιόδου | 0 | 0.00 | 0 | 0.00 | 0 | 0.00 | 0 | 0.00 |
| 4. Λοιπά έξοδα εγκατάστασης | 0 | 0.00 | 0 | 0.00 | 0 | 0.00 | 0 | 0.00 |
| Γ. ΠΑΓΙΟ ΕΝΕΡΓΗΤΙΚΟ | 308,734 | 0.29 | 727,617 | 1.04 | 95,791 | 0.06 | 33,581 | 0.03 |
| I. Ανώματες ακινητοποιήσεις | 308,734 | 0.29 | 27,808 | 0.04 | 1,584 | 0.00 | 15,369 | 0.01 |
| 1. Έξοδα ερευνών & ανάπτυξης | 0 | 0.00 | 0 | 0.00 | 0 | 0.00 | 0 | 0.00 |
| 2. Παραχωρήσεις & δικαιώματα βιομηχανικής ιδιοκτησίας | 0 | 0.00 | 0 | 0.00 | 0 | 0.00 | 0 | 0.00 |
| 3. Υπεραξίες επιχείρησης | 0 | 0.00 | 0 | 0.00 | 0 | 0.00 | 0 | 0.00 |
| 4. Προκαταβολές κήσεως ασωμάτων ακινητοποιήσεων | 0 | 0.00 | 0 | 0.00 | 0 | 0.00 | 0 | 0.00 |
| 5. Λοιπές ασώματες ακινητοποιήσεις | 308,734 | 0.29 | 27,808 | 0.04 | 1,584 | 0.00 | 15,369 | 0.01 |
| II. Ενσώματες ακινητοποιήσεις | 0 | 0.00 | 699,809 | 1.00 | 94,206 | 0.06 | 18,212 | 0.01 |
| 1. Γήπεδα - Οικόπεδα | 0 | 0.00 | 0 | 0.00 | 0 | 0.00 | 0 | 0.00 |
| 2. Ορυχεία, μεταλλεία κ.λ.π. | 0 | 0.00 | 0 | 0.00 | 0 | 0.00 | 0 | 0.00 |
| 3. Κτίρια και τεχνικά έργα | 0 | 0.00 | 400,773 | 0.57 | 94,206 | 0.06 | 18,212 | 0.01 |
| 4. Μηχανήματα-τεχνικές εγκαταστάσεις & λοιπός μηχ/κος εξοπλισμός | 0 | 0.00 | 0 | 0.00 | 0 | 0.00 | 0 | 0.00 |
| 5. Μεταφορικά μέσα | 0 | 0.00 | 0 | 0.00 | 0 | 0.00 | 0 | 0.00 |
| 6. Έπιπλα και λοιπος εξοπλισμός | 0 | 0.00 | 299,036 | 0.43 | 0 | 0.00 | 0 | 0.00 |
| 7. Ακινητοποιήσεις υπό εκτέλεση & προκαταβολές | 0 | 0.00 | 0 | 0.00 | 0 | 0.00 | 0 | 0.00 |
| III. Συμμετοχές & άλλες μακροπρόθεσμες χρημ/κές απαιτήσεις | 0 | 0.00 | 0 | 0.00 | 0 | 0.00 | 0 | 0.00 |
| 1. Συμμετοχές σε συνδεδεμένες επιχειρήσεις | 0 | 0.00 | 0 | 0.00 | 0 | 0.00 | 0 | 0.00 |
| 2. Συμμετοχές σε λοιπές επιχειρήσεις | 0 | 0.00 | 0 | 0.00 | 0 | 0.00 | 0 | 0.00 |
| 3. Μακροπρόθεσμες απαιτήσεις κατά συνδεδεμένων επιχειρήσεων | 0 | 0.00 | 0 | 0.00 | 0 | 0.00 | 0 | 0.00 |
| 4. Μακροπρόθεσμες απαιτήσεις κατά λοιπών συμμετοχικών επιχ/σεων | 0 | 0.00 | 0 | 0.00 | 0 | 0.00 | 0 | 0.00 |
| 5. Γραμμάτια εισπρακτέα μακροπρόθεσμης λήξεως | 0 | 0.00 | 0 | 0.00 | 0 | 0.00 | 0 | 0.00 |
| 6. Τίτλοι με χαρακτήρα ακινητοποιήσεων | 0 | 0.00 | 0 | 0.00 | 0 | 0.00 | 0 | 0.00 |
| 7. Λοιπές Μακροπρόθεσμες Απαιτήσεις | 0 | 0.00 | 0 | 0.00 | 0 | 0.00 | 0 | 0.00 |
| Δ. ΚΥΚΛΟΦΟΡΟΥΝ ΕΝΕΡΓΗΤΙΚΟ | 90450219 | 84.499 | 29217046 | 41.6 | 60,624,846 | 39.85 | 19,714,223 | 14.87 |
| I. Αποθέματα | 0 | 0.00 | 631,380 | 0.90 | 0 | 0.00 | 0 | 0.00 |
| 1. Εμπορεύματα | 0 | 0.00 | 388,396 | 0.55 | 0 | 0.00 | 0 | 0.00 |
| 2. Προϊόντα έτοιμα και ημιτελή - υποπροϊόντα & υπολείμματα | 0 | 0.00 | 242,984 | 0.35 | 0 | 0.00 | 0 | 0.00 |
| 3. Παραγωγή σε εξέλιξη | 0 | 0.00 | 0 | 0.00 | 0 | 0.00 | 0 | 0.00 |
| 4. Α' & Β' ύλες - αναλώσιμα υλικά-ανταλλακτικά & είδη συσκευασίας | 0 | 0.00 | 0 | 0.00 | 0 | 0.00 | 0 | 0.00 |
| 5. Προκαταβολές για αγορές αποθεμάτων | 0 | 0.00 | 0 | 0.00 | 0 | 0.00 | 0 | 0.00 |
| II. Απαιτήσεις | 90,248,478 | 84.31 | 27,378,887 | 38.99 | 20,413,146 | 13.42 | 18,364,341 | 13.85 |
| 1. Πελάτες | 80,688,518 | 75.38 | 14,310,740 | 20.38 | 0 | 0.00 | 0 | 0.00 |
| 2α. Γραμμάτια εισπρακτέα | 0 | 0.00 | 0 | 0.00 | 0 | 0.00 | 0 | 0.00 |
| 2β. Επιταγές εισπρακτέες | 0 | 0.00 | 12,077,637 | 17.20 | 0 | 0.00 | 913,373 | 0.69 |
| 3α. Γραμμάτια σε καθυστέρηση | 0 | 0.00 | 0 | 0.00 | 0 | 0.00 | 0 | 0.00 |
| 3β. Επιταγές σε καθυστέρηση | 41,173 | 0.04 | 989,028 | 1.41 | 0 | 0.00 | 950,968 | 0.72 |
| 4. Κεφάλαιο εισπρακτέο σε επόμενη χρήση | 0 | 0.00 | 0 | 0.00 | 0 | 0.00 | 0 | 0.00 |
| 5. Βραχυπρόθεσμες απαιτήσεις κατά συνδεδεμένων επιχειρήσεων | 0 | 0.00 | 0 | 0.00 | 0 | 0.00 | 16,500,000 | 12.45 |
| 6. Βραχυπρόθεσμες απαιτήσεις κατά λοιπών συμμετοχικών επιχ/σεων | 0 | 0.00 | 0 | 0.00 | 0 | 0.00 | 0 | 0.00 |
| 7. Απαιτήσεις κατά οργάνων διοίκησης | 0 | 0.00 | 0 | 0.00 | 0 | 0.00 | 0 | 0.00 |
| 8. Δοσμεμένοι λογαριασμοί καταθέσεων | 0 | 0.00 | 0 | 0.00 | 0 | 0.00 | 0 | 0.00 |
| 9. Μακροπρόθεσμες απαιτήσεις εισπρακτέες στην επόμενη χρήση | 0 | 0.00 | 0 | 0.00 | 0 | 0.00 | 0 | 0.00 |
| 10. Επισφαλείς-επιδοκί πελάτες & χρεώστες | 0 | 0.00 | 0 | 0.00 | 12,561 | 0.01 | 0 | 0.00 |
| 11. Χρεώστες διάφοροι | 9,518,787 | 8.89 | 0 | 0.00 | 20,400,585 | 13.41 | 0 | 0.00 |
| 12. Λογαριασμοί διαχειρήσεως προκαταβολών και πιστώσεων | 0 | 0.00 | 1,483 | 0.00 | 0 | 0.00 | 0 | 0.00 |
| III. Χρεόγραφα | 0 | 0.00 | 0 | 0.00 | 40,211,637 | 26.43 | 0 | 0.00 |
| 1. Μετοχές | 0 | 0.00 | 0 | 0.00 | 0 | 0.00 | 0 | 0.00 |
| 2. Ομολογίες | 0 | 0.00 | 0 | 0.00 | 0 | 0.00 | 0 | 0.00 |
| 3. Λοιπά χρεόγραφα | 0 | 0.00 | 0 | 0.00 | 40,211,637 | 26.43 | 0 | 0.00 |
| 4. Ίδιες μετοχές | 0 | 0.00 | 0 | 0.00 | 0 | 0.00 | 0 | 0.00 |
| IV. Διαθέσιμα | 201,741 | 0.19 | 1,206,779 | 1.72 | 64 | 0.00 | 1,349,882 | 1.02 |
| 1. Ταμείο | 0 | 0.00 | 0 | 0.00 | 64 | 0.00 | 50 | 0.00 |
| 2. Ληγμένα τακομερίδια εισπρακτέα | 0 | 0.00 | 0 | 0.00 | 0 | 0.00 | 0 | 0.00 |
| 3. Καταθέσεις όψεως και προθεσμίας | 201,741 | 0.19 | 1,206,779 | 1.72 | 0 | 0.00 | 1,349,832 | 1.02 |
| Ε. ΜΕΤΑΒΑΤΙΚΟΙ ΛΟΓΑΡΙΑΣΜΟΙ ΕΝΕΡΓΗΤΙΚΟΥ | 7,172,299 | 6.70 | 1,927,547 | 2.75 | 493,136 | 0.32 | 9,051,196 | 6.83 |
| 1. Έξοδα επόμενων χρήσεων | 7,172,299 | 6.70 | 1,927,547 | 2.75 | 493,136 | 0.32 | 8,159,307 | 6.16 |
| 2. Έσοδα χρήσεως εισπρακτέα | 0 | 0.00 | 0 | 0.00 | 0 | 0.00 | 0 | 0.00 |
| 3. Λοιποί μεταβατικοί λογαριασμοί | 0 | 0.00 | 0 | 0.00 | 0 | 0.00 | 891,888 | 0.67 |
| 2. ΓΙΑ ΤΗΝ ΜΕΙΩΣΗ ΤΩΝ ΠΑΡΑΚΑΤΩ ΠΑΘΗΤΙΚΩΝ ΣΤΟΙΧΕΙΩΝ: | | | | | | | | |
| A. ΙΔΙΑ ΚΕΦΑΛΑΙΑ | 44,670 | 0.04 | 0 | 0.00 | 65,753,727 | 43.22 | 19,158,227 | 14.45 |
| I. Κεφάλαιο Μετοχικό | 0 | 0.00 | 0 | 0.00 | 0 | 0.00 | 0 | 0.00 |
| 1. Καταβλημένο | 0 | 0.00 | 0 | 0.00 | 0 | 0.00 | 0 | 0.00 |
| 2. Οφειλόμενο | 0 | 0.00 | 0 | 0.00 | 0 | 0.00 | 0 | 0.00 |
| 3. Αποσβεσμένο | 0 | 0.00 | 0 | 0.00 | 0 | 0.00 | 0 | 0.00 |
| II. Διαφορά από έκδοση μετοχών υπέρ το άρτο | 0 | 0.00 | 0 | 0.00 | 0 | 0.00 | 0 | 0.00 |
| III. Διαφορές αναπροσαρμογής-επιχορηγήσεις επενδύσεων | 28,404 | 0.03 | 0 | 0.00 | 0 | 0.00 | 0 | 0.00 |
| 1. Διαφορές από αναπροσαρμογή συμμετοχών & χρεογράφων | 0 | 0.00 | 0 | 0.00 | 0 | 0.00 | 0 | 0.00 |
| 2. Διαφορές από αναπροσαρμογή λοιπών περιουσιακών στοιχείων | 0 | 0.00 | 0 | 0.00 | 0 | 0.00 | 0 | 0.00 |
| 3. Επιχορηγήσεις επενδύσεων πάγιου ενεργητικού | 28,404 | 0.03 | 0 | 0.00 | 0 | 0.00 | 0 | 0.00 |
| IV. Αποθεματικά Κεφάλαια | 16,266 | 0.02 | 0 | 0.00 | 18,221 | 0.01 | 0 | 0.00 |
| 1. Τακτικό Αποθεματικό | 0 | 0.00 | 0 | 0.00 | 0 | 0.00 | 0 | 0.00 |
| 2. Αποθεματικά καταστατικού | 0 | 0.00 | 0 | 0.00 | 0 | 0.00 | 0 | 0.00 |
| 3. Ειδικά αποθεματικά | 0 | 0.00 | 0 | 0.00 | 18,221 | 0.01 | 0 | 0.00 |
| 4. Εκτακτά αποθεματικά | 0 | 0.00 | 0 | 0.00 | 0 | 0.00 | 0 | 0.00 |
| 5. Αφορολόγητα Αποθεματικά ειδικών διατάξεων | 16,266 | 0.02 | 0 | 0.00 | 0 | 0.00 | 0 | 0.00 |
| 6. Αποθεματικό για ίδιες μετοχές | 0 | 0.00 | 0 | 0.00 | 0 | 0.00 | 0 | 0.00 |
| V. Αποτελέσματα εις νέο | 0 | 0.00 | 0 | 0.00 | 65,735,507 | 43.21 | 19,158,227 | 14.45 |
| 1. Υπόλοιπο κερδών χρήσεως εις νέο | 0 | 0.00 | 0 | 0.00 | 65,735,507 | 43.21 | 0 | 0.00 |
| 2. Υπόλοιπο ζημιών χρήσεως εις νέο | 0 | 0.00 | 0 | 0.00 | 0 | 0.00 | 19,158,227 | 14.45 |
| 3. Υπόλοιπο ζημιών προηγούμενων χρήσεων | 0 | 0.00 | 0 | 0.00 | 0 | 0.00 | 0 | 0.00 |

| | | | | | | | | |
|---|--------------------|---------------|-------------------|---------------|--------------------|---------------|--------------------|---------------|
| Β. ΠΡΟΒΛΕΨΕΙΣ ΓΙΑ ΚΙΝΔΥΝΟΥΣ ΚΑΙ ΕΞΟΔΑ | 0 | 0.00 | 0 | 0.00 | 24,774,975 | 16.29 | 942,494 | 0.71 |
| 1. Προβλέψεις για αποζημίωση προσωπικού | 0 | 0.00 | 0 | 0.00 | 650,324 | 0.43 | 942,494 | 0.71 |
| 2. Λοιπές Προβλέψεις | 0 | 0.00 | 0 | 0.00 | 24,124,651 | 15.86 | 0 | 0.00 |
| Γ. ΥΠΟΧΡΩΣΕΙΣ | 9,067,653 | 8.47 | 38,342,919 | 54.61 | 390,066 | 0.26 | 81,742,375 | 61.67 |
| I. Μακροπρόθεσμες Υποχρεώσεις | 0 | 0.00 | 0 | 0.00 | 0 | 0.00 | 0 | 0.00 |
| 1. Ομολογιακά δάνεια | 0 | 0.00 | 0 | 0.00 | 0 | 0.00 | 0 | 0.00 |
| 2. Δάνεια τραπεζών | 0 | 0.00 | 0 | 0.00 | 0 | 0.00 | 0 | 0.00 |
| 3. Δάνεια ταμειωτηρίων | 0 | 0.00 | 0 | 0.00 | 0 | 0.00 | 0 | 0.00 |
| 4. Μακροπρόθεσμες υποχρεώσεις προς συνδεδεμένες επιχειρήσεις | 0 | 0.00 | 0 | 0.00 | 0 | 0.00 | 0 | 0.00 |
| 5. Μακροπ/σμες υποχρεώσεις προς λοιπές συμμετοχικές επιχ/σεις | 0 | 0.00 | 0 | 0.00 | 0 | 0.00 | 0 | 0.00 |
| 6. Τράπεζες /όσως μακροπ/σμων χρημ/σεων με εγγύηση γρ.εσ. | 0 | 0.00 | 0 | 0.00 | 0 | 0.00 | 0 | 0.00 |
| 7. Γραμμάτια πληρωτέα μακροπρόθεσμης λήξεως | 0 | 0.00 | 0 | 0.00 | 0 | 0.00 | 0 | 0.00 |
| 8. Λοιπές μακροπρόθεσμες υποχρεώσεις | 0 | 0.00 | 0 | 0.00 | 0 | 0.00 | 0 | 0.00 |
| II. Βραχυπρόθεσμες Υποχρεώσεις | 9,067,653 | 8.47 | 38,342,919 | 54.61 | 390,066 | 0.26 | 81,742,375 | 61.67 |
| 1. Προμηθευτές | 0 | 0.00 | 3,657,815 | 5.21 | 0 | 0.00 | 37,979,886 | 28.65 |
| 2α. Γραμμάτια πληρωτέα | 0 | 0.00 | 0 | 0.00 | 0 | 0.00 | 0 | 0.00 |
| 2β. Επιταγές πληρωτέες | 0 | 0.00 | 0 | 0.00 | 0 | 0.00 | 0 | 0.00 |
| 3. Τράπεζες λογαριασμός βραχυπρόθεσμων υποχρεώσεων | 0 | 0.00 | 0 | 0.00 | 0 | 0.00 | 0 | 0.00 |
| 4. Προκαταβολές πελατών | 0 | 0.00 | 0 | 0.00 | 0 | 0.00 | 0 | 0.00 |
| 5. Υποχρεώσεις από φόρους & τέλη | 0 | 0.00 | 27,781,449 | 39.57 | 0 | 0.00 | 27,807,251 | 20.98 |
| 6. Ασφαλιστικοί οργανισμοί | 0 | 0.00 | 88,172 | 0.13 | 388,432 | 0.26 | 81,819 | 0.06 |
| 7. Μακροπρόθεσμες υποχρεώσεις πληρωτέες στην επόμενη χρήση | 0 | 0.00 | 0 | 0.00 | 0 | 0.00 | 0 | 0.00 |
| 8. Υποχρεώσεις προς συνδεδεμένες επιχειρήσεις | 0 | 0.00 | 0 | 0.00 | 0 | 0.00 | 0 | 0.00 |
| 9. Υποχρεώσεις προς λοιπές συμμετοχικές επιχειρήσεις | 0 | 0.00 | 0 | 0.00 | 0 | 0.00 | 0 | 0.00 |
| 10. Μέρσματα πληρωτέα | 9,058,181 | 8.46 | 6,815,484 | 9.71 | 0 | 0.00 | 15,873,419 | 11.97 |
| 11. Πιστωτές διάφοροι | 9,472 | 0.01 | 0 | 0.00 | 1,634 | 0.00 | 0 | 0.00 |
| Δ. ΜΕΤΑΒΑΤΙΚΟΙ ΛΟΓΑΡΙΑΣΜΟΙ ΠΑΘΗΤΙΚΟΥ | 0 | 0.00 | 0 | 0.00 | 0 | 0.00 | 1,914,021 | 1.44 |
| 1. Έξοδα επόμενων χρήσεων | 0 | 0.00 | 0 | 0.00 | 0 | 0.00 | 0 | 0.00 |
| 2. Έξοδα χρήσεως δεδουλευμένα | 0 | 0.00 | 0 | 0.00 | 0 | 0.00 | 1,914,021 | 1.44 |
| 3. Λοιποί μεταβατικοί λογαριαμοί | 0 | 0.00 | 0 | 0.00 | 0 | 0.00 | 0 | 0.00 |
| ΣΥΝΟΛΟ ΧΡΗΣΕΩΝ ΚΕΦΑΛΑΙΩΝ | 107,043,575 | 100.00 | 70,215,129 | 100.00 | 152,132,541 | 100.00 | 132,556,116 | 100.00 |
| ΠΗΓΕΣ ΧΡΗΜΑΤΟΔΟΤΗΣΗΣ | | | | | | | | |
| 1. ΑΠΟ ΜΕΙΩΣΗ ΣΤΟΙΧΕΙΩΝ ΕΝΕΡΓΗΤΙΚΟΥ: | | | | | | | | |
| Β. ΕΞΟΔΑ ΕΓΚΑΤΑΣΤΑΣΗΣ | 0 | 0.00 | 0 | 0.00 | 0 | 0.00 | 0 | 0.00 |
| 1. Έξοδα ίδρυσης και πρώτης εγκατάστασης | 0 | 0.00 | 0 | 0.00 | 0 | 0.00 | 0 | 0.00 |
| 2. Συναλλαγματικές διαφορές για πάγια στοιχεία | 0 | 0.00 | 0 | 0.00 | 0 | 0.00 | 0 | 0.00 |
| 3. Τόκοι κατασκευαστικής περιόδου | 0 | 0.00 | 0 | 0.00 | 0 | 0.00 | 0 | 0.00 |
| 4. Λοιπά έξοδα εγκατάστασης | 0 | 0.00 | 0 | 0.00 | 0 | 0.00 | 0 | 0.00 |
| Γ. ΠΑΓΙΟ ΕΝΕΡΓΗΤΙΚΟ | 8,303,233 | 7.76 | 323,822 | 0.46 | 358,384 | 0.24 | 644,299 | 0.49 |
| I. Ανώματες ακινητοποιήσεις | 0 | 0.00 | 0 | 0.00 | 0 | 0.00 | 109,557 | 0.08 |
| 1. Έξοδα ερευνών & ανάπτυξης | 0 | 0.00 | 0 | 0.00 | 0 | 0.00 | 0 | 0.00 |
| 2. Παραχωρήσεις & δικαιώματα βιομηχανικής ιδιοκτησίας | 0 | 0.00 | 0 | 0.00 | 0 | 0.00 | 109,557 | 0.08 |
| 3. Υπεραξία επιχείρησης | 0 | 0.00 | 0 | 0.00 | 0 | 0.00 | 0 | 0.00 |
| 4. Προκαταβολές κήσεων ασωμάτων ακινητοποιήσεων | 0 | 0.00 | 0 | 0.00 | 0 | 0.00 | 0 | 0.00 |
| 5. Λοιπές αλώματες ακινητοποιήσεις | 0 | 0.00 | 0 | 0.00 | 0 | 0.00 | 0 | 0.00 |
| II. Ενσώματες ακινητοποιήσεις | 8,300,614 | 7.75 | 315,862 | 0.45 | 358,384 | 0.24 | 534,742 | 0.40 |
| 1. Γήπεδα - Οικόπεδα | 558,351 | 0.52 | 0 | 0.00 | 0 | 0.00 | 0 | 0.00 |
| 2. Ορυχεία, μεταλλεία κ.λ.π. | 0 | 0.00 | 0 | 0.00 | 0 | 0.00 | 0 | 0.00 |
| 3. Κτίρια και τεχνικά έργα | 3,332,945 | 3.11 | 0 | 0.00 | 0 | 0.00 | 0 | 0.00 |
| 4. Μηχανήματα-τεχνικές εγκατ/σεις & λοιπός μχ/κος εξοπλισμός | 6,893 | 0.01 | 0 | 0.00 | 0 | 0.00 | 0 | 0.00 |
| 5. Μεταφορικά μέσα | 2,454,697 | 2.29 | 315,862 | 0.45 | 203,705 | 0.13 | 160,918 | 0.12 |
| 6. Επιπλα και λοιπός εξοπλισμός | 1,885,386 | 1.76 | 0 | 0.00 | 154,679 | 0.10 | 373,824 | 0.28 |
| 7. Ακνητοποιήσεις υπό εκτέλεση & προκαταβολές | 62,342 | 0.06 | 0 | 0.00 | 0 | 0.00 | 0 | 0.00 |
| III. Συμμετοχές & άλλες μακροπρόθεσμες χρημ/κές απαιτήσεις | 2,619 | 0.00 | 7,960 | 0.01 | 0 | 0.00 | 0 | 0.00 |
| 1. Συμμετοχές σε συνδεδεμένες επιχειρήσεις | 0 | 0.00 | 0 | 0.00 | 0 | 0.00 | 0 | 0.00 |
| 2. Συμμετοχές σε λοιπές επιχειρήσεις | 0 | 0.00 | 0 | 0.00 | 0 | 0.00 | 0 | 0.00 |
| 3. Μακροπρόθεσμες απαιτήσεις κατά συνδεδεμένων επιχειρήσεων | 0 | 0.00 | 0 | 0.00 | 0 | 0.00 | 0 | 0.00 |
| 4. Μακροπ/θεσμες απαιτήσεις κατά λοιπών συμμετοχικών επιχ/σεων | 0 | 0.00 | 0 | 0.00 | 0 | 0.00 | 0 | 0.00 |
| 5. Γραμμάτια εισπρακτέα μακροπρόθεσμης λήξεως | 0 | 0.00 | 0 | 0.00 | 0 | 0.00 | 0 | 0.00 |
| 6. Τίτλοι με χαρακτήρα ακινητοποιήσεων | 0 | 0.00 | 0 | 0.00 | 0 | 0.00 | 0 | 0.00 |
| 7. Λοιπές Μακροπρόθεσμες Απαιτήσεις | 2,619 | 0.00 | 7,960 | 0.01 | 0 | 0.00 | 0 | 0.00 |
| Δ. ΚΥΚΛΟΦΟΡΟΥΝ ΕΝΕΡΓΗΤΙΚΟ | 5,433,479 | 5.08 | 28,424,279 | 40.48 | 101,819,674 | 66.93 | 123,490,291 | 93.16 |
| I. Αποθέματα | 5,082,789 | 4.75 | 314,379 | 0.45 | 11,383,749 | 7.48 | 8,893,507 | 6.71 |
| 1. Εμπορεύματα | 4,354,828 | 4.07 | 0 | 0.00 | 10,896,305 | 7.16 | 8,473,642 | 6.39 |
| 2. Προϊόντα έτοιμα και ημιτελή - υποπροϊόντα & υπολείμματα | 254,691 | 0.24 | 0 | 0.00 | 357,142 | 0.23 | 79,565 | 0.06 |
| 3. Παραγωγή σε εξέλιξη | 0 | 0.00 | 0 | 0.00 | 0 | 0.00 | 0 | 0.00 |
| 4. Α' & Β' ύλες - αναλώσιμα υλικά-ανταλλακτικά & είδη συσκευασίας | 473,270 | 0.44 | 314,379 | 0.45 | 130,302 | 0.09 | 340,300 | 0.26 |
| 5. Προκαταβολές για αγορές αποθεμάτων | 0 | 0.00 | 0 | 0.00 | 0 | 0.00 | 0 | 0.00 |
| II. Απαιτήσεις | 350,208 | 0.33 | 28,109,749 | 40.03 | 86,400,090 | 56.79 | 98,022,772 | 73.95 |
| 1. Πελάτες | 0 | 0.00 | 0 | 0.00 | 70,714,549 | 46.48 | 81,372,169 | 61.39 |
| 2α. Γραμμάτια εισπρακτέα | 0 | 0.00 | 0 | 0.00 | 0 | 0.00 | 0 | 0.00 |
| 2β. Επιταγές εισπρακτέες | 333,755 | 0.31 | 0 | 0.00 | 15,595,807 | 10.25 | 0 | 0.00 |
| 3α. Γραμμάτια σε καθυστέρηση | 0 | 0.00 | 0 | 0.00 | 0 | 0.00 | 0 | 0.00 |
| 3β. Επιταγές σε καθυστέρηση | 0 | 0.00 | 0 | 0.00 | 43,427 | 0.03 | 0 | 0.00 |
| 4. Κεφάλαιο εισπρακτέο σε επόμενη χρήση | 0 | 0.00 | 0 | 0.00 | 0 | 0.00 | 0 | 0.00 |
| 5. Βραχυπρόθεσμες απαιτήσεις κατά συνδεδεμένων επιχειρήσεων | 0 | 0.00 | 0 | 0.00 | 0 | 0.00 | 0 | 0.00 |
| 6. Βραχυπ/θεσμες απαιτήσεις κατά λοιπών συμμετοχικών επιχ/σεων | 0 | 0.00 | 0 | 0.00 | 0 | 0.00 | 0 | 0.00 |
| 7. Απαιτήσεις κατά οργάνων διοίκησης | 0 | 0.00 | 0 | 0.00 | 0 | 0.00 | 0 | 0.00 |
| 8. Δεσμευμένοι λογαριασμοί καταθέσεων | 0 | 0.00 | 0 | 0.00 | 0 | 0.00 | 0 | 0.00 |
| 9. Μακροπρόθεσμες απαιτήσεις εισπρακτέες στην επόμενη χρήση | 0 | 0.00 | 0 | 0.00 | 0 | 0.00 | 0 | 0.00 |
| 10. Επισφαλείς-επίδοκοι πελάτες & χρεώστες | 3,362 | 0.00 | 0 | 0.00 | 0 | 0.00 | 0 | 0.00 |
| 11. Χρεώστες διάφοροι | 0 | 0.00 | 28,109,749 | 40.03 | 0 | 0.00 | 16,578,172 | 12.51 |
| 12. Λογαριασμοί διαχειρίσεως προκαταβολών και πιστώσεων | 13,070 | 0.01 | 0 | 0.00 | 46,307 | 0.03 | 72,431 | 0.05 |
| III. Χρεόγραφα | 0 | 0.00 | 0 | 0.00 | 0 | 0.00 | 16,574,012 | 12.50 |
| 1. Μετοχές | 0 | 0.00 | 0 | 0.00 | 0 | 0.00 | 0 | 0.00 |
| 2. Ομολογίες | 0 | 0.00 | 0 | 0.00 | 0 | 0.00 | 0 | 0.00 |
| 3. Λοιπά χρεόγραφα | 0 | 0.00 | 0 | 0.00 | 0 | 0.00 | 16,574,012 | 12.50 |
| 4. Ίδιες μετοχές | 0 | 0.00 | 0 | 0.00 | 0 | 0.00 | 0 | 0.00 |
| IV. Διαθέσιμα | 482 | 0.00 | 150 | 0.00 | 4,035,835 | 2.65 | 0 | 0.00 |
| 1. Ταμείο | 482 | 0.00 | 150 | 0.00 | 0 | 0.00 | 0 | 0.00 |
| 2. Ληγμένα τοκομερίδια εισπρακτέα | 0 | 0.00 | 0 | 0.00 | 0 | 0.00 | 0 | 0.00 |
| 3. Καταθέσεις όψεως και προθεσμίας | 0 | 0.00 | 0 | 0.00 | 4,035,835 | 2.65 | 0 | 0.00 |

| | | | | | | | | |
|---|--------------------|---------------|-------------------|---------------|--------------------|---------------|--------------------|---------------|
| E. ΜΕΤΑΒΑΤΙΚΟΙ ΛΟΓΑΡΙΑΣΜΟΙ ΕΝΕΡΓΗΤΙΚΟΥ | 143,341 | 0.13 | 0 | 0.00 | 0 | 0.00 | 0 | 0.00 |
| 1. Έξοδα επόμενων χρήσεων | 0 | 0.00 | 0 | 0.00 | 0 | 0.00 | 0 | 0.00 |
| 2. Έσοδα χρήσεως εισπρακτέα | 0 | 0.00 | 0 | 0.00 | 0 | 0.00 | 0 | 0.00 |
| 3. Λοιποί μεταβατικοί λογαριασμοί | 143,341 | 0.13 | 0 | 0.00 | 0 | 0.00 | 0 | 0.00 |
| 2. ΑΠΟ ΑΥΞΗΣΗ ΣΤΟΙΧΕΙΩΝ ΠΑΘΗΤΙΚΟΥ: | | | | | | | | |
| A. ΙΔΙΑ ΚΕΦΑΛΑΙΑ | 49,406,690 | 46.16 | 35,720,665 | 50.87 | 1,203,671 | 0.79 | 0 | 0.00 |
| I. Κεφάλαιο Μετοχικό | 0 | 0.00 | 0 | 0.00 | 0 | 0.00 | 0 | 0.00 |
| 1. Καταβλημένο | 0 | 0.00 | 0 | 0.00 | 0 | 0.00 | 0 | 0.00 |
| 2. Οφειλόμενο | 0 | 0.00 | 0 | 0.00 | 0 | 0.00 | 0 | 0.00 |
| 3. Αποσβεσμένο | 0 | 0.00 | 0 | 0.00 | 0 | 0.00 | 0 | 0.00 |
| II. Διαφορά από έκδοση μετοχών υπέρ το άρτο | 0 | 0.00 | 0 | 0.00 | 0 | 0.00 | 0 | 0.00 |
| III. Διαφορές αναπροσαρμογής-επιχορηγήσεις επενδύσεων | 0 | 0.00 | 0 | 0.00 | 0 | 0.00 | 0 | 0.00 |
| 1. Διαφορές από αναπροσαρμογή συμμετοχών & χρεογράφων | 0 | 0.00 | 0 | 0.00 | 0 | 0.00 | 0 | 0.00 |
| 2. Διαφορές από αναπροσαρμογή λοιπών περιουσιακών στοιχείων | 0 | 0.00 | 0 | 0.00 | 0 | 0.00 | 0 | 0.00 |
| 3. Επιχορηγήσεις επενδύσεων πάγιου ενεργητικού | 0 | 0.00 | 0 | 0.00 | 0 | 0.00 | 0 | 0.00 |
| IV. Αποθεματικά Κεφάλαια | 4,050,844 | 3.78 | 1,953,306 | 2.78 | 1,203,671 | 0.79 | 0 | 0.00 |
| 1. Τακτικό Αποθεματικό | 4,004,219 | 3.74 | 1,953,306 | 2.78 | 1,187,405 | 0.78 | 0 | 0.00 |
| 2. Αποθεματικά καταστατικού | 0 | 0.00 | 0 | 0.00 | 0 | 0.00 | 0 | 0.00 |
| 3. Ειδικά αποθεματικά | 46,625 | 0.04 | 0 | 0.00 | 0 | 0.00 | 0 | 0.00 |
| 4. Έκτακτα αποθεματικά | 0 | 0.00 | 0 | 0.00 | 0 | 0.00 | 0 | 0.00 |
| 5. Αφορολόγητα Αποθεματικά ειδικών διατάξεων | 0 | 0.00 | 0 | 0.00 | 16,266 | 0.01 | 0 | 0.00 |
| 6. Αποθεματικά για ίδιες μετοχές | 0 | 0.00 | 0 | 0.00 | 0 | 0.00 | 0 | 0.00 |
| V. Αποτελέσματα εις νέο | 45,355,845 | 42.37 | 33,767,358 | 48.09 | 0 | 0.00 | 0 | 0.00 |
| 1. Υπόλοιπο κερδών χρήσεως εις νέο | 45,355,845 | 42.37 | 33,767,358 | 48.09 | 0 | 0.00 | 0 | 0.00 |
| 2. Υπόλοιπο ζημιών χρήσεως εις νέο | 0 | 0.00 | 0 | 0.00 | 0 | 0.00 | 0 | 0.00 |
| 3. Υπόλοιπο ζημιών προηγούμενων χρήσεων | 0 | 0.00 | 0 | 0.00 | 0 | 0.00 | 0 | 0.00 |
| ΣΥΝΟΛΟ ΑΠΟΣΒΕΣΘΕΝΤΩΝ ΕΝΕΡΓΗΤΙΚΩΝ ΣΤΟΙΧ. | -4,319,632 | -4.04 | 318,870 | 0.45 | 211,650 | 0.14 | -240,517 | -0.18 |
| Αποσβεσθέντα έξοδα εγκατάστασης | 0 | 0.00 | 0 | 0.00 | 0 | 0.00 | 0 | 0.00 |
| Αποσβεσθείσες ασώματες ακινητοποιήσεις | 226,801 | 0.21 | 98,843 | 0.14 | 62,548 | 0.04 | -101,211 | -0.08 |
| Αποσβεσθείσες ενσώματες ακινητοποιήσεις | -4,546,434 | -4.25 | 220,027 | 0.31 | 149,101 | 0.10 | -139,306 | -0.11 |
| B. ΠΡΟΒΛΕΨΕΙΣ ΓΙΑ ΚΙΝΔΥΝΟΥΣ ΚΑΙ ΕΞΟΔΑ | 33,762,874 | 31.54 | 5,424,957 | 7.73 | 0 | 0.00 | 8,520,384 | 6.43 |
| 1. Προβλέψεις για αποζημίωση προσωπικού | 688,023 | 0.64 | 1,024,536 | 1.46 | 0 | 0.00 | 0 | 0.00 |
| 2. Λοιπές Προβλέψεις | 33,074,851 | 30.90 | 4,400,421 | 6.27 | 0 | 0.00 | 8,520,384 | 6.43 |
| Γ. ΥΠΟΧΡΕΩΣΕΙΣ | 14,313,591 | 13.37 | 2,536 | 0.00 | 36,160,704 | 23.77 | 141,659 | 0.11 |
| I. Μακροπρόθεσμες Υποχρεώσεις | 0 | 0.00 | 0 | 0.00 | 0 | 0.00 | 0 | 0.00 |
| 1. Ομολογιακά δάνεια | 0 | 0.00 | 0 | 0.00 | 0 | 0.00 | 0 | 0.00 |
| 2. Δάνεια τραπεζών | 0 | 0.00 | 0 | 0.00 | 0 | 0.00 | 0 | 0.00 |
| 3. Δάνεια ταμειωτηρίων | 0 | 0.00 | 0 | 0.00 | 0 | 0.00 | 0 | 0.00 |
| 4. Μακροπρόθεσμες υποχρεώσεις προς συνδεδεμένες επιχειρήσεις | 0 | 0.00 | 0 | 0.00 | 0 | 0.00 | 0 | 0.00 |
| 5. Μακροπρόθεσμες υποχρεώσεις προς λοιπές συμμετοχικές επιχειρήσεις | 0 | 0.00 | 0 | 0.00 | 0 | 0.00 | 0 | 0.00 |
| 6. Τράπεζες / Σίμος μακροπρόθεσμων χρημ/σεων με εγγύηση γρ. εισ. | 0 | 0.00 | 0 | 0.00 | 0 | 0.00 | 0 | 0.00 |
| 7. Γραμμάτια πληρωτέα μακροπρόθεσμης λήξεως | 0 | 0.00 | 0 | 0.00 | 0 | 0.00 | 0 | 0.00 |
| 8. Λοιπές μακροπρόθεσμες υποχρεώσεις | 0 | 0.00 | 0 | 0.00 | 0 | 0.00 | 0 | 0.00 |
| II. Βραχυπρόθεσμες Υποχρεώσεις | 14,313,591 | 13.37 | 2,536 | 0.00 | 36,160,704 | 23.77 | 141,659 | 0.11 |
| 1. Προμηθευτές | 6,146,874 | 5.74 | 0 | 0.00 | 2,304,866 | 1.52 | 0 | 0.00 |
| 2α. Γραμμάτια πληρωτέα | 0 | 0.00 | 0 | 0.00 | 0 | 0.00 | 0 | 0.00 |
| 2β. Επιταγές πληρωτέες | 0 | 0.00 | 0 | 0.00 | 0 | 0.00 | 0 | 0.00 |
| 3. Τράπεζες λογαριασμός βραχυπρόθεσμων υποχρεώσεων | 0 | 0.00 | 0 | 0.00 | 0 | 0.00 | 0 | 0.00 |
| 4. Προκαταβολές πελατών | 0 | 0.00 | 0 | 0.00 | 0 | 0.00 | 0 | 0.00 |
| 5. Υποχρεώσεις από φόρους & τέλη | 7,772,149 | 7.26 | 0 | 0.00 | 17,982,419 | 11.82 | 0 | 0.00 |
| 6. Ασφαλιστικοί οργανισμοί | 394,569 | 0.37 | 0 | 0.00 | 0 | 0.00 | 0 | 0.00 |
| 7. Μακροπρόθεσμες υποχρεώσεις πληρωτέες στην επόμενη χρήση | 0 | 0.00 | 0 | 0.00 | 0 | 0.00 | 0 | 0.00 |
| 8. Υποχρεώσεις προς συνδεδεμένες επιχειρήσεις | 0 | 0.00 | 0 | 0.00 | 0 | 0.00 | 0 | 0.00 |
| 9. Υποχρεώσεις προς λοιπές συμμετοχικές επιχειρήσεις | 0 | 0.00 | 0 | 0.00 | 0 | 0.00 | 0 | 0.00 |
| 10. Μερίσματα πληρωτέα | 0 | 0.00 | 0 | 0.00 | 15,873,419 | 10.43 | 0 | 0.00 |
| 11. Πιστωτές διάφοροι | 0 | 0.00 | 2,536 | 0.00 | 0 | 0.00 | 141,659 | 0.11 |
| Δ. ΜΕΤΑΒΑΤΙΚΟΙ ΛΟΓΑΡΙΑΣΜΟΙ ΠΑΘΗΤΙΚΟΥ | 0 | 0.00 | 0 | 0.00 | 12,378,458 | 8.14 | 0 | 0.00 |
| 1. Έσοδα επόμενων χρήσεων | 0 | 0.00 | 0 | 0.00 | 0 | 0.00 | 0 | 0.00 |
| 2. Έξοδα χρήσεως δεδουλευμένα | 0 | 0.00 | 0 | 0.00 | 12,378,458 | 8.14 | 0 | 0.00 |
| 3. Λοιποί μεταβατικοί λογαριασμοί | 0 | 0.00 | 0 | 0.00 | 0 | 0.00 | 0 | 0.00 |
| ΣΥΝΟΛΟ ΠΗΓΩΝ ΚΕΦΑΛΑΙΩΝ | 107,043,576 | 100.00 | 70,215,129 | 100.00 | 152,132,541 | 100.00 | 132,556,116 | 100.00 |

ΕΤΑΙΡΕΙΑ 4: ASTRAZENECA Α.Ε

| | 2007-2008 | | 2008-2009 | | 2009-2010 | | 2010-2011 | |
|---|------------------|--------------|------------------|--------------|-------------------|--------------|-------------------|--------------|
| | Ποσό | % | Ποσό | % | Ποσό | % | Ποσό | % |
| ΚΕΦΑΛΙΑ ΠΟΥ ΑΠΑΙΤΗΘΗΚΑΝ: | | | | | | | | |
| 1. ΓΙΑ ΤΗΝ ΑΥΞΗΣΗ ΤΩΝ ΠΑΡΑΚΑΤΩ ΕΝΕΡΓΗΤΙΚΩΝ ΣΤΟΙΧΕΙΩΝ: | | | | | | | | |
| B. ΕΞΟΔΑ ΕΓΚΑΤΑΣΤΑΣΗΣ | 5,081 | 0.02 | 0 | 0.00 | 0 | 0.00 | 0 | 0.00 |
| 1. Έξοδα ίδρυσης και πρώτης εγκατάστασης | 0 | 0.00 | 0 | 0.00 | 0 | 0.00 | 0 | 0.00 |
| 2. Συναλλαγματικές διαφορές για πάγια στοιχεία | 0 | 0.00 | 0 | 0.00 | 0 | 0.00 | 0 | 0.00 |
| 3. Τόκοι κατασκευαστικής περιόδου | 0 | 0.00 | 0 | 0.00 | 0 | 0.00 | 0 | 0.00 |
| 4. Λοιπά έξοδα εγκατάστασης | 5,081 | 0.02 | 0 | 0.00 | 0 | 0.00 | 0 | 0.00 |
| Γ. ΠΑΓΙΟ ΕΝΕΡΓΗΤΙΚΟ | 1,068,894 | 3.36 | 388,822 | 2.33 | 24,738 | 0.04 | 8,191,410 | 19.44 |
| I. Ανώματες ακινητοποιήσεις | 0 | 0.00 | 0 | 0.00 | 0 | 0.00 | 8,048,652 | 19.10 |
| 1. Έξοδα ερευνών & ανάπτυξης | 0 | 0.00 | 0 | 0.00 | 0 | 0.00 | 0 | 0.00 |
| 2. Παραχωρήσεις & δικαιώματα βιομηχανικής ιδιοκτησίας | 0 | 0.00 | 0 | 0.00 | 0 | 0.00 | 0 | 0.00 |
| 3. Υπερπάζια επιχείρησης | 0 | 0.00 | 0 | 0.00 | 0 | 0.00 | 0 | 0.00 |
| 4. Προκαταβολές κήσεως ασωμάτων ακινητοποιήσεων | 0 | 0.00 | 0 | 0.00 | 0 | 0.00 | 0 | 0.00 |
| 5. Λοιπές ασώματες ακινητοποιήσεις | 0 | 0.00 | 0 | 0.00 | 0 | 0.00 | 8,048,652 | 19.10 |
| II. Ενσώματες ακινητοποιήσεις | 1,062,590 | 3.34 | 384,150 | 2.30 | 24,463 | 0.04 | 142,758 | 0.34 |
| 1. Γήπεδα - Οικόπεδα | 324,415 | 1.02 | 0 | 0.00 | 0 | 0.00 | 0 | 0.00 |
| 2. Ορυχεία, μεταλλεία κ.λ.π. | 0 | 0.00 | 0 | 0.00 | 0 | 0.00 | 0 | 0.00 |
| 3. Κτίρια και τεχνικά έργα | 725,174 | 2.28 | 50,874 | 0.30 | 18,563 | 0.03 | 142,758 | 0.34 |
| 4. Μηχανήματα-τεχνικές εγκαταστάσεις & λοιπός μηχ/κος εξοπλισμός | 0 | 0.00 | 0 | 0.00 | 0 | 0.00 | 0 | 0.00 |
| 5. Μεταφορικά μέσα | 13,000 | 0.04 | 0 | 0.00 | 5,900 | 0.01 | 0 | 0.00 |
| 6. Επίπλα και λοιπός εξοπλισμός | 0 | 0.00 | 333,276 | 2.00 | 0 | 0.00 | 0 | 0.00 |
| 7. Ακινήτοποιήσεις υπό εκτέλεση & προκαταβολές | 0 | 0.00 | 0 | 0.00 | 0 | 0.00 | 0 | 0.00 |
| III. Συμμετοχές & άλλες μακροπρόθεσμες χρημ/κές απαιτήσεις | 6,304 | 0.02 | 4,673 | 0.03 | 275 | 0.00 | 0 | 0.00 |
| 1. Συμμετοχές σε συνδεδεμένες επιχειρήσεις | 0 | 0.00 | 0 | 0.00 | 0 | 0.00 | 0 | 0.00 |
| 2. Συμμετοχές σε λοιπές επιχειρήσεις | 0 | 0.00 | 0 | 0.00 | 0 | 0.00 | 0 | 0.00 |
| 3. Μακροπρόθεσμες απαιτήσεις κατά συνδεδεμένων επιχειρήσεων | 0 | 0.00 | 0 | 0.00 | 0 | 0.00 | 0 | 0.00 |
| 4. Μακροπρόθεσμες απαιτήσεις κατά λοιπών συμμετοχικών επιχ/σεων | 0 | 0.00 | 0 | 0.00 | 0 | 0.00 | 0 | 0.00 |
| 5. Γραμμάτια εισπρακτέα μακροπρόθεσμης λήξεως | 0 | 0.00 | 0 | 0.00 | 0 | 0.00 | 0 | 0.00 |
| 6. Τίτλοι με χαρακτήρα ακινητοποιήσεων | 0 | 0.00 | 0 | 0.00 | 0 | 0.00 | 0 | 0.00 |
| 7. Λοιπές Μακροπρόθεσμες Απαιτήσεις | 6,304 | 0.02 | 4,673 | 0.03 | 275 | 0.00 | 0 | 0.00 |
| Δ. ΚΥΚΛΟΦΟΡΟΥΝ ΕΝΕΡΓΗΤΙΚΟ | 6,063,210 | 19.03 | 7,797,893 | 46.72 | 12,180,363 | 17.87 | 14,804,373 | 35.14 |
| I. Αποθέματα | 0 | 0.00 | 0 | 0.00 | 4,712,525 | 6.91 | 0 | 0.00 |
| 1. Εμπορεύματα | 0 | 0.00 | 0 | 0.00 | 4,712,525 | 6.91 | 0 | 0.00 |
| 2. Προϊόντα έτοιμα και ημιτελή - υποπροϊόντα & υπολείμματα | 0 | 0.00 | 0 | 0.00 | 0 | 0.00 | 0 | 0.00 |
| 3. Παραγωγή σε εξέλιξη | 0 | 0.00 | 0 | 0.00 | 0 | 0.00 | 0 | 0.00 |
| 4. Α' & Β' ύλες - αναλώσιμα υλικά-ανταλλακτικά & είδη συσκευασίας | 0 | 0.00 | 0 | 0.00 | 0 | 0.00 | 0 | 0.00 |
| 5. Προκαταβολές για αγορές αποθεμάτων | 0 | 0.00 | 0 | 0.00 | 0 | 0.00 | 0 | 0.00 |
| II. Απαιτήσεις | 6,063,210 | 19.03 | 7,716,418 | 46.23 | 1,736,513 | 2.55 | 1,929,770 | 4.58 |
| 1. Πελάτες | 6,063,210 | 19.03 | 5,511,531 | 33.02 | 0 | 0.00 | 0 | 0.00 |
| 2α. Γραμμάτια εισπρακτέα | 0 | 0.00 | 0 | 0.00 | 0 | 0.00 | 0 | 0.00 |
| 2β. Επιταγές εισπρακτέες | 0 | 0.00 | 2,204,888 | 13.21 | 0 | 0.00 | 0 | 0.00 |
| 3α. Γραμμάτια σε καθυστέρηση | 0 | 0.00 | 0 | 0.00 | 0 | 0.00 | 0 | 0.00 |
| 3β. Επιταγές σε καθυστέρηση | 0 | 0.00 | 0 | 0.00 | 0 | 0.00 | 0 | 0.00 |
| 4. Κεφάλαιο εισπρακτέο σε επόμενη χρήση | 0 | 0.00 | 0 | 0.00 | 0 | 0.00 | 0 | 0.00 |
| 5. Βραχυπρόθεσμες απαιτήσεις κατά συνδεδεμένων επιχειρήσεων | 0 | 0.00 | 0 | 0.00 | 0 | 0.00 | 0 | 0.00 |
| 6. Βραχυπρόθεσμες απαιτήσεις κατά λοιπών συμμετοχικών επιχ/σεων | 0 | 0.00 | 0 | 0.00 | 0 | 0.00 | 0 | 0.00 |
| 7. Απαιτήσεις κατά οργάνων διοίκησης | 0 | 0.00 | 0 | 0.00 | 0 | 0.00 | 0 | 0.00 |
| 8. Δοσμεμένοι λογαριασμοί καταθέσεων | 0 | 0.00 | 0 | 0.00 | 0 | 0.00 | 0 | 0.00 |
| 9. Μακροπρόθεσμες απαιτήσεις εισπρακτέες στην επόμενη χρήση | 0 | 0.00 | 0 | 0.00 | 0 | 0.00 | 0 | 0.00 |
| 10. Επισφαλείς-επιδοκί πελάτες & χρεώστες | 0 | 0.00 | 0 | 0.00 | 0 | 0.00 | 1,300,002 | 3.09 |
| 11. Χρεώστες διάφοροι | 0 | 0.00 | 0 | 0.00 | 1,736,513 | 2.55 | 629,768 | 1.49 |
| 12. Λογαριασμοί διαχειρήσεως προκαταβολών και πιστώσεων | 0 | 0.00 | 0 | 0.00 | 0 | 0.00 | 0 | 0.00 |
| III. Χρεόγραφα | 0 | 0.00 | 0 | 0.00 | 5,526,723 | 8.11 | 12,874,603 | 30.56 |
| 1. Μετοχές | 0 | 0.00 | 0 | 0.00 | 0 | 0.00 | 0 | 0.00 |
| 2. Ομολογίες | 0 | 0.00 | 0 | 0.00 | 5,526,723 | 8.11 | 12,874,603 | 30.56 |
| 3. Λοιπά χρεόγραφα | 0 | 0.00 | 0 | 0.00 | 0 | 0.00 | 0 | 0.00 |
| 4. Ίδιες μετοχές | 0 | 0.00 | 0 | 0.00 | 0 | 0.00 | 0 | 0.00 |
| IV. Διαθέσιμα | 0 | 0.00 | 81,475 | 0.49 | 204,602 | 0.30 | 0 | 0.00 |
| 1. Ταμείο | 0 | 0.00 | 0 | 0.00 | 0 | 0.00 | 0 | 0.00 |
| 2. Ληγμένα τοκομερίδια εισπρακτέα | 0 | 0.00 | 0 | 0.00 | 0 | 0.00 | 0 | 0.00 |
| 3. Καταθέσεις όψεως και προθεσμίας | 0 | 0.00 | 81,475 | 0.49 | 204,602 | 0.30 | 0 | 0.00 |
| Ε. ΜΕΤΑΒΑΤΙΚΟΙ ΛΟΓΑΡΙΑΣΜΟΙ ΕΝΕΡΓΗΤΙΚΟΥ | 1,573,810 | 4.94 | 4,491 | 0.03 | 0 | 0.00 | 1,083,630 | 2.57 |
| 1. Έξοδα επόμενων χρήσεων | 0 | 0.00 | 4,491 | 0.03 | 0 | 0.00 | 1,083,630 | 2.57 |
| 2. Έσοδα χρήσεως εισπρακτέα | 0 | 0.00 | 0 | 0.00 | 0 | 0.00 | 0 | 0.00 |
| 3. Λοιποί μεταβατικοί λογαριασμοί | 1,573,810 | 4.94 | 0 | 0.00 | 0 | 0.00 | 0 | 0.00 |
| 2. ΓΙΑ ΤΗΝ ΜΕΙΩΣΗ ΤΩΝ ΠΑΡΑΚΑΤΩ ΠΑΘΗΤΙΚΩΝ ΣΤΟΙΧΕΙΩΝ: | | | | | | | | |
| A. ΙΔΙΑ ΚΕΦΑΛΙΑ | 0 | 0.00 | 0 | 0.00 | 24,023,072 | 35.25 | 0 | 0.00 |
| I. Κεφάλαιο Μετοχικό | 0 | 0.00 | 0 | 0.00 | 0 | 0.00 | 0 | 0.00 |
| 1. Καταβλημένο | 0 | 0.00 | 0 | 0.00 | 0 | 0.00 | 0 | 0.00 |
| 2. Οφειλόμενο | 0 | 0.00 | 0 | 0.00 | 0 | 0.00 | 0 | 0.00 |
| 3. Αποβεβημένο | 0 | 0.00 | 0 | 0.00 | 0 | 0.00 | 0 | 0.00 |
| II. Διαφορά από έκδοση μετοχών υπέρ το άρτο | 0 | 0.00 | 0 | 0.00 | 0 | 0.00 | 0 | 0.00 |
| III. Διαφορές αναπροσαρμογής-επιχορηγήσεις επενδύσεων | 0 | 0.00 | 0 | 0.00 | 533,400 | 0.78 | 0 | 0.00 |
| 1. Διαφορές από αναπροσαρμογή συμμετοχών & χρεογράφων | 0 | 0.00 | 0 | 0.00 | 0 | 0.00 | 0 | 0.00 |
| 2. Διαφορές από αναπροσαρμογή λοιπών περιουσιακών στοιχείων | 0 | 0.00 | 0 | 0.00 | 533,400 | 0.78 | 0 | 0.00 |
| 3. Επιχορηγήσεις επενδύσεων πάγιου ενεργητικού | 0 | 0.00 | 0 | 0.00 | 0 | 0.00 | 0 | 0.00 |
| IV. Αποθεματικά Κεφάλαια | 0 | 0.00 | 0 | 0.00 | 0 | 0.00 | 0 | 0.00 |
| 1. Τακτικό Αποθεματικό | 0 | 0.00 | 0 | 0.00 | 0 | 0.00 | 0 | 0.00 |
| 2. Αποθεματικά καταστατικού | 0 | 0.00 | 0 | 0.00 | 0 | 0.00 | 0 | 0.00 |
| 3. Ειδικά αποθεματικά | 0 | 0.00 | 0 | 0.00 | 0 | 0.00 | 0 | 0.00 |
| 4. Έκτακτα αποθεματικά | 0 | 0.00 | 0 | 0.00 | 0 | 0.00 | 0 | 0.00 |
| 5. Αφορολόγητα Αποθεματικά ειδικών διατάξεων | 0 | 0.00 | 0 | 0.00 | 0 | 0.00 | 0 | 0.00 |
| 6. Αποθεματικό για ίδιες μετοχές | 0 | 0.00 | 0 | 0.00 | 0 | 0.00 | 0 | 0.00 |
| V. Αποτελέσματα εις νέο | 0 | 0.00 | 0 | 0.00 | 23,489,672 | 34.46 | 0 | 0.00 |
| 1. Υπόλοιπο κερδών χρήσεως εις νέο | 0 | 0.00 | 0 | 0.00 | 22,997,632 | 33.74 | 0 | 0.00 |
| 2. Υπόλοιπο ζημιών χρήσεως εις νέο | 0 | 0.00 | 0 | 0.00 | 492,040 | 0.72 | 0 | 0.00 |
| 3. Υπόλοιπο ζημιών προηγούμενων χρήσεων | 0 | 0.00 | 0 | 0.00 | 0 | 0.00 | 0 | 0.00 |

| | | | | | | | | |
|---|-------------------|---------------|-------------------|---------------|-------------------|---------------|-------------------|---------------|
| Β. ΠΡΟΒΛΕΨΕΙΣ ΓΙΑ ΚΙΝΔΥΝΟΥΣ ΚΑΙ ΕΞΟΔΑ | 20,729 | 0.07 | 0 | 0.00 | 0 | 0.00 | 10,447,500 | 24.80 |
| 1. Προβλέψεις για επεξήμωση προσωπικού | 20,729 | 0.07 | 0 | 0.00 | 0 | 0.00 | 0 | 0.00 |
| 2. Λοιπές Προβλέψεις | 0 | 0.00 | 0 | 0.00 | 0 | 0.00 | 10,447,500 | 24.80 |
| Γ. ΥΠΟΧΡΕΩΣΕΙΣ | 23,126,958 | 72.59 | 8,486,014 | 50.84 | 31,930,328 | 46.85 | 7,607,010 | 18.05 |
| I. Μακροπρόθεσμες Υποχρεώσεις | 0 | 0.00 | 0 | 0.00 | 0 | 0.00 | 0 | 0.00 |
| 1. Ομολογιακά δάνεια | 0 | 0.00 | 0 | 0.00 | 0 | 0.00 | 0 | 0.00 |
| 2. Δάνεια τραπεζών | 0 | 0.00 | 0 | 0.00 | 0 | 0.00 | 0 | 0.00 |
| 3. Δάνεια ταμειωτηρίων | 0 | 0.00 | 0 | 0.00 | 0 | 0.00 | 0 | 0.00 |
| 4. Μακροπρόθεσμες υποχρεώσεις προς συνδεδεμένες επιχειρήσεις | 0 | 0.00 | 0 | 0.00 | 0 | 0.00 | 0 | 0.00 |
| 5. Μακροπρόθεσμες υποχρεώσεις προς λοιπές συμμετοχικές επιχ/σεις | 0 | 0.00 | 0 | 0.00 | 0 | 0.00 | 0 | 0.00 |
| 6. Τράπεζες / Όμιλος μακροπρόθεσμων χρημ/σεων με εγγύηση γρ. εισ. | 0 | 0.00 | 0 | 0.00 | 0 | 0.00 | 0 | 0.00 |
| 7. Γραμμάτια πληρωτέα μακροπρόθεσμης λήξεως | 0 | 0.00 | 0 | 0.00 | 0 | 0.00 | 0 | 0.00 |
| 8. Λοιπές μακροπρόθεσμες υποχρεώσεις | 0 | 0.00 | 0 | 0.00 | 0 | 0.00 | 0 | 0.00 |
| II. Βραχυπρόθεσμες Υποχρεώσεις | 23,126,958 | 72.59 | 8,486,014 | 50.84 | 31,930,328 | 46.85 | 7,607,010 | 18.05 |
| 1. Προμηθευτές | 6,770,059 | 21.25 | 7,813,261 | 46.81 | 29,097,788 | 42.69 | 748,429 | 1.78 |
| 2α. Γραμμάτια πληρωτέα | 0 | 0.00 | 0 | 0.00 | 0 | 0.00 | 0 | 0.00 |
| 2β. Επταγές πληρωτέες | 0 | 0.00 | 0 | 0.00 | 0 | 0.00 | 0 | 0.00 |
| 3. Τράπεζες λογαριασμός βραχυπρόθεσμων υποχρεώσεων | 0 | 0.00 | 1,049 | 0.01 | 0 | 0.00 | 0 | 0.00 |
| 4. Προκαταβολές πελατών | 0 | 0.00 | 0 | 0.00 | 95,242 | 0.14 | 0 | 0.00 |
| 5. Υποχρεώσεις από φόρους & τέλη | 4,488,632 | 14.09 | 670,681 | 4.02 | 2,626,259 | 3.85 | 2,787,961 | 6.62 |
| 6. Ασφαλιστικοί οργανισμοί | 0 | 0.00 | 0 | 0.00 | 0 | 0.00 | 0 | 0.00 |
| 7. Μακροπρόθεσμες υποχρεώσεις πληρωτέες στην επόμενη χρήση | 0 | 0.00 | 0 | 0.00 | 0 | 0.00 | 0 | 0.00 |
| 8. Υποχρεώσεις προς συνδεδεμένες επιχειρήσεις | 0 | 0.00 | 0 | 0.00 | 0 | 0.00 | 4,070,620 | 9.66 |
| 9. Υποχρεώσεις προς λοιπές συμμετοχικές επιχειρήσεις | 0 | 0.00 | 0 | 0.00 | 0 | 0.00 | 0 | 0.00 |
| 10. Μερίσματα πληρωτέα | 11,861,784 | 37.23 | 0 | 0.00 | 0 | 0.00 | 0 | 0.00 |
| 11. Πιστωτές διάφοροι | 6,483 | 0.02 | 1,023 | 0.01 | 111,040 | 0.16 | 0 | 0.00 |
| Δ. ΜΕΤΑΒΑΤΙΚΟΙ ΛΟΓΑΡΙΑΣΜΟΙ ΠΑΘΗΤΙΚΟΥ | 0 | 0.00 | 13,677 | 0.08 | 0 | 0.00 | 0 | 0.00 |
| 1. Έσοδα επόμενων χρήσεων | 0 | 0.00 | 0 | 0.00 | 0 | 0.00 | 0 | 0.00 |
| 2. Έξοδα χρήσεων δεδουλευμένα | 0 | 0.00 | 13,677 | 0.08 | 0 | 0.00 | 0 | 0.00 |
| 3. Λοιποί μεταβατικοί λογαριασμοί | 0 | 0.00 | 0 | 0.00 | 0 | 0.00 | 0 | 0.00 |
| ΣΥΝΟΛΟ ΧΡΗΣΕΩΝ ΚΕΦΑΛΑΙΩΝ | 31,858,682 | 100.00 | 16,690,897 | 100.00 | 68,158,601 | 100.00 | 42,133,924 | 100.00 |
| ΠΗΓΕΣ ΧΡΗΜΑΤΟΔΟΤΗΣΗΣ | | | | | | | | |
| 1. ΑΠΟ ΜΕΙΩΣΗ ΣΤΟΙΧΕΙΩΝ ΕΝΕΡΓΗΤΙΚΟΥ: | | | | | | | | |
| Β. ΕΞΟΔΑ ΕΓΚΑΤΑΣΤΑΣΗΣ | 0 | 0.00 | 0 | 0.00 | 0 | 0.00 | 0 | 0.00 |
| 1. Έξοδα ίδρυσης και πρώτης εγκατάστασης | 0 | 0.00 | 0 | 0.00 | 0 | 0.00 | 0 | 0.00 |
| 2. Συναλλαγματικές διαφορές για πάγια στοιχεία | 0 | 0.00 | 0 | 0.00 | 0 | 0.00 | 0 | 0.00 |
| 3. Τόκοι κατασκευαστικής περιόδου | 0 | 0.00 | 0 | 0.00 | 0 | 0.00 | 0 | 0.00 |
| 4. Λοιπά έξοδα εγκατάστασης | 0 | 0.00 | 0 | 0.00 | 0 | 0.00 | 0 | 0.00 |
| Γ. ΠΑΓΙΟ ΕΝΕΡΓΗΤΙΚΟ | 164,246 | 0.52 | 0 | 0.00 | 410,154 | 0.60 | 123,388 | 0.29 |
| I. Ανώματες ακινητοποιήσεις | 0 | 0.00 | 0 | 0.00 | 0 | 0.00 | 0 | 0.00 |
| 1. Έξοδα ερευνών & ανάπτυξης | 0 | 0.00 | 0 | 0.00 | 0 | 0.00 | 0 | 0.00 |
| 2. Παραχωρήσεις & δικαιώματα βιομηχανικής ιδιοκτησίας | 0 | 0.00 | 0 | 0.00 | 0 | 0.00 | 0 | 0.00 |
| 3. Υπεραξία επιχείρησης | 0 | 0.00 | 0 | 0.00 | 0 | 0.00 | 0 | 0.00 |
| 4. Προκαταβολές κτήσεις ασωμάτων ακινητοποιήσεων | 0 | 0.00 | 0 | 0.00 | 0 | 0.00 | 0 | 0.00 |
| 5. Λοιπές ασώματες ακινητοποιήσεις | 0 | 0.00 | 0 | 0.00 | 0 | 0.00 | 0 | 0.00 |
| II. Ενσώματες ακινητοποιήσεις | 164,246 | 0.52 | 0 | 0.00 | 410,154 | 0.60 | 111,859 | 0.27 |
| 1. Γήπεδα - Οικόπεδα | 0 | 0.00 | 0 | 0.00 | 0 | 0.00 | 0 | 0.00 |
| 2. Ορυχεία, μεταλλεία κ.λ.π. | 0 | 0.00 | 0 | 0.00 | 0 | 0.00 | 0 | 0.00 |
| 3. Κτίρια και τεχνικά έργα | 0 | 0.00 | 0 | 0.00 | 0 | 0.00 | 0 | 0.00 |
| 4. Μηχανήματα-τεχνικές εγκατ/σεις & λοιπός μχ/κος εξοπλισμός | 0 | 0.00 | 0 | 0.00 | 0 | 0.00 | 0 | 0.00 |
| 5. Μεταφορικά μέσα | 0 | 0.00 | 0 | 0.00 | 0 | 0.00 | 6,253 | 0.01 |
| 6. Έπιπλα και λοιπος εξοπλισμός | 164,246 | 0.52 | 0 | 0.00 | 410,154 | 0.60 | 105,607 | 0.25 |
| 7. Ακινητοποιήσεις υπό εκτέλεση & προκαταβολές | 0 | 0.00 | 0 | 0.00 | 0 | 0.00 | 0 | 0.00 |
| III. Συμμετοχές & άλλες μακροπρόθεσμες χρημ/κές απαιτήσεις | 0 | 0.00 | 0 | 0.00 | 0 | 0.00 | 11,528 | 0.03 |
| 1. Συμμετοχές σε συνδεδεμένες επιχειρήσεις | 0 | 0.00 | 0 | 0.00 | 0 | 0.00 | 0 | 0.00 |
| 2. Συμμετοχές σε λοιπές επιχειρήσεις | 0 | 0.00 | 0 | 0.00 | 0 | 0.00 | 0 | 0.00 |
| 3. Μακροπρόθεσμες απαιτήσεις κατά συνδεδεμένων επιχειρήσεων | 0 | 0.00 | 0 | 0.00 | 0 | 0.00 | 0 | 0.00 |
| 4. Μακροπρόθεσμες απαιτήσεις κατά λοιπών συμμετοχικών επιχ/σεων | 0 | 0.00 | 0 | 0.00 | 0 | 0.00 | 0 | 0.00 |
| 5. Γραμμάτια εισπρακτέα μακροπρόθεσμης λήξεως | 0 | 0.00 | 0 | 0.00 | 0 | 0.00 | 0 | 0.00 |
| 6. Τίτλοι με χαρακτηριστικά ακινητοποιήσεων | 0 | 0.00 | 0 | 0.00 | 0 | 0.00 | 0 | 0.00 |
| 7. Λοιπές Μακροπρόθεσμες Απαιτήσεις | 0 | 0.00 | 0 | 0.00 | 0 | 0.00 | 11,528 | 0.03 |
| Δ. ΚΥΚΛΟΦΟΡΟΥΝ ΕΝΕΡΓΗΤΙΚΟ | 24,829,472 | 77.94 | 4,687,106 | 28.08 | 4,553,564 | 6.68 | 31,211,541 | 74.08 |
| I. Αποθέματα | 1,031,397 | 3.24 | 3,599,169 | 21.56 | 0 | 0.00 | 5,361,145 | 12.72 |
| 1. Εμπορεύματα | 1,031,397 | 3.24 | 3,599,169 | 21.56 | 0 | 0.00 | 5,361,145 | 12.72 |
| 2. Προϊόντα έτοιμα και ημιτελή - υποπροϊόντα & υπολείμματα | 0 | 0.00 | 0 | 0.00 | 0 | 0.00 | 0 | 0.00 |
| 3. Παραγωγή σε εξέλιξη | 0 | 0.00 | 0 | 0.00 | 0 | 0.00 | 0 | 0.00 |
| 4. Α' & Β' ύλες - αναλώσιμα υλικά-ανταλλακτικά & είδη συσκευασίας | 0 | 0.00 | 0 | 0.00 | 0 | 0.00 | 0 | 0.00 |
| 5. Προκαταβολές για αγορές αποθεμάτων | 0 | 0.00 | 0 | 0.00 | 0 | 0.00 | 0 | 0.00 |
| II. Απαιτήσεις | 1,881,828 | 5.91 | 1,079,895 | 6.47 | 4,553,185 | 6.68 | 23,705,497 | 56.26 |
| 1. Πελάτες | 0 | 0.00 | 0 | 0.00 | 581,361 | 0.85 | 20,698,971 | 49.13 |
| 2α. Γραμμάτια εισπρακτέα | 0 | 0.00 | 0 | 0.00 | 0 | 0.00 | 0 | 0.00 |
| 2β. Επταγές εισπρακτέες | 1,492,456 | 4.68 | 0 | 0.00 | 3,965,858 | 5.82 | 2,877,650 | 6.83 |
| 3α. Γραμμάτια σε καθυστέρηση | 0 | 0.00 | 0 | 0.00 | 0 | 0.00 | 0 | 0.00 |
| 3β. Επταγές σε καθυστέρηση | 0 | 0.00 | 0 | 0.00 | 0 | 0.00 | 0 | 0.00 |
| 4. Κεφάλαιο εισπρακτέο σε επόμενη χρήση | 0 | 0.00 | 0 | 0.00 | 0 | 0.00 | 0 | 0.00 |
| 5. Βραχυπρόθεσμες απαιτήσεις κατά συνδεδεμένων επιχειρήσεων | 0 | 0.00 | 0 | 0.00 | 0 | 0.00 | 0 | 0.00 |
| 6. Βραχυπρόθεσμες απαιτήσεις κατά λοιπών συμμετοχικών επιχ/σεων | 0 | 0.00 | 0 | 0.00 | 0 | 0.00 | 0 | 0.00 |
| 7. Απαιτήσεις κατά οργάνων διοίκησης | 0 | 0.00 | 0 | 0.00 | 0 | 0.00 | 0 | 0.00 |
| 8. Δεσμευμένοι λογαριασμοί καταθέσεων | 0 | 0.00 | 0 | 0.00 | 0 | 0.00 | 0 | 0.00 |
| 9. Μακροπρόθεσμες απαιτήσεις εισπρακτέες στην επόμενη χρήση | 0 | 0.00 | 0 | 0.00 | 0 | 0.00 | 0 | 0.00 |
| 10. Επισφαλείς-επιβίκοι πελάτες & χρεώστες | 11,012 | 0.03 | 0 | 0.00 | 0 | 0.00 | 0 | 0.00 |
| 11. Χρεώστες διάφοροι | 368,823 | 1.16 | 1,065,622 | 6.38 | 0 | 0.00 | 0 | 0.00 |
| 12. Λογαριασμοί διαχειρίσεως προκαταβολών και πιστώσεων | 9,537 | 0.03 | 14,273 | 0.09 | 5,965 | 0.01 | 128,876 | 0.31 |
| III. Χρεόγραφα | 0 | 0.00 | 0 | 0.00 | 0 | 0.00 | 0 | 0.00 |
| 1. Μετοχές | 0 | 0.00 | 0 | 0.00 | 0 | 0.00 | 0 | 0.00 |
| 2. Ομολογίες | 0 | 0.00 | 0 | 0.00 | 0 | 0.00 | 0 | 0.00 |
| 3. Λοιπά χρεόγραφα | 0 | 0.00 | 0 | 0.00 | 0 | 0.00 | 0 | 0.00 |
| 4. Ίδιες μετοχές | 0 | 0.00 | 0 | 0.00 | 0 | 0.00 | 0 | 0.00 |
| IV. Διαθέσιμα | 21,916,247 | 68.79 | 8,042 | 0.05 | 379 | 0.00 | 2,144,898 | 5.09 |
| 1. Ταμείο | 1,410,008 | 4.43 | 8,042 | 0.05 | 379 | 0.00 | 463 | 0.00 |
| 2. Ληγμένα τοκομερίδια εισπρακτέα | 0 | 0.00 | 0 | 0.00 | 0 | 0.00 | 0 | 0.00 |
| 3. Καταθέσεις όψεως και προθεσμίας | 20,506,239 | 64.37 | 0 | 0.00 | 0 | 0.00 | 2,144,436 | 5.09 |

| | | | | | | | | |
|---|-------------------|---------------|-------------------|---------------|-------------------|---------------|-------------------|---------------|
| E. ΜΕΤΑΒΑΤΙΚΟΙ ΛΟΓΑΡΙΑΣΜΟΙ ΕΝΕΡΓΗΤΙΚΟΥ | 42,633 | 0.13 | 1,923,139 | 11.52 | 25,757 | 0.04 | 0 | 0.00 |
| 1. Έξοδα επόμενων χρήσεων | 42,633 | 0.13 | 0 | 0.00 | 25,757 | 0.04 | 0 | 0.00 |
| 2. Έσοδα χρήσεως εισπρακτέα | 0 | 0.00 | 0 | 0.00 | 0 | 0.00 | 0 | 0.00 |
| 3. Λοιποί μεταβατικοί λογαριασμοί | 0 | 0.00 | 1,923,139 | 11.52 | 0 | 0.00 | 0 | 0.00 |
| 2. ΑΠΟ ΑΥΞΗΣΗ ΣΤΟΙΧΕΙΩΝ ΠΑΘΗΤΙΚΟΥ: | | | | | | | | |
| A. ΙΔΙΑ ΚΕΦΑΛΑΙΑ | 3,121,473 | 9.80 | 3,250,869 | 19.48 | 533,400 | 0.78 | 8,470,573 | 20.10 |
| I. Κεφάλαιο Μετοχικό | 0 | 0.00 | 0 | 0.00 | 533,400 | 0.78 | 0 | 0.00 |
| 1. Καταβλημένο | 0 | 0.00 | 0 | 0.00 | 533,400 | 0.78 | 0 | 0.00 |
| 2. Οφειλόμενο | 0 | 0.00 | 0 | 0.00 | 0 | 0.00 | 0 | 0.00 |
| 3. Αποσβεσμένο | 0 | 0.00 | 0 | 0.00 | 0 | 0.00 | 0 | 0.00 |
| II. Διαφορά από έκδοση μετοχών υπέρ το άρτο | 0 | 0.00 | 0 | 0.00 | 0 | 0.00 | 0 | 0.00 |
| III. Διαφορές αναπροσαρμογής-επιχορηγήσεις επενδύσεων | 533,405 | 1.67 | 0 | 0.00 | 0 | 0.00 | 0 | 0.00 |
| 1. Διαφορές από αναπροσαρμογή συμμετοχών & χρεογράφων | 0 | 0.00 | 0 | 0.00 | 0 | 0.00 | 0 | 0.00 |
| 2. Διαφορές από αναπροσαρμογή λοιπών περιουσιακών στοιχείων | 533,405 | 1.67 | 0 | 0.00 | 0 | 0.00 | 0 | 0.00 |
| 3. Επιχορηγήσεις επενδύσεων πάγια ενεργητικού | 0 | 0.00 | 0 | 0.00 | 0 | 0.00 | 0 | 0.00 |
| IV. Αποθεματικά Κεφάλαια | 0 | 0.00 | 0 | 0.00 | 0 | 0.00 | 177,800 | 0.42 |
| 1. Τακτικό Αποθεματικό | 0 | 0.00 | 0 | 0.00 | 0 | 0.00 | 177,800 | 0.42 |
| 2. Αποθεματικά καταστατικού | 0 | 0.00 | 0 | 0.00 | 0 | 0.00 | 0 | 0.00 |
| 3. Ειδικά αποθεματικά | 0 | 0.00 | 0 | 0.00 | 0 | 0.00 | 0 | 0.00 |
| 4. Έκτακτα αποθεματικά | 0 | 0.00 | 0 | 0.00 | 0 | 0.00 | 0 | 0.00 |
| 5. Αφορολόγητα Αποθεματικά ειδικών διατάξεων | 0 | 0.00 | 0 | 0.00 | 0 | 0.00 | 0 | 0.00 |
| 6. Αποθεματικά για ίδιες μετοχές | 0 | 0.00 | 0 | 0.00 | 0 | 0.00 | 0 | 0.00 |
| V. Αποτελέσματα εις νέο | 2,588,067 | 8.12 | 3,250,868 | 19.48 | 0 | 0.00 | 8,292,773 | 19.68 |
| 1. Υπόλοιπο κερδών χρήσεως εις νέο | 2,588,067 | 8.12 | 3,250,868 | 19.48 | 0 | 0.00 | 7,800,733 | 18.51 |
| 2. Υπόλοιπο ζημιών χρήσεως εις νέο | 0 | 0.00 | 0 | 0.00 | 0 | 0.00 | 492,040 | 1.17 |
| 3. Υπόλοιπο ζημιών προηγούμενων χρήσεων | 0 | 0.00 | 0 | 0.00 | 0 | 0.00 | 0 | 0.00 |
| ΣΥΝΟΛΟ ΑΠΟΣΒΕΣΘΕΝΤΩΝ ΕΝΕΡΓΗΤΙΚΩΝ ΣΤΟΙΧ. | 452,429 | 1.42 | 389,235 | 2.33 | -97,831 | -0.14 | 1,908,895 | 4.53 |
| Αποσβεσθέντα έξοδα εγκατάστασης | 5,902 | 0.02 | 769 | 0.00 | 90 | 0.00 | 0 | 0.00 |
| Αποσβεσθείσες ασώματες ακινητοποιήσεις | 0 | 0.00 | 0 | 0.00 | 0 | 0.00 | 1,609,730 | 3.82 |
| Αποσβεσθείσες ενσώματες ακινητοποιήσεις | 446,527 | 1.40 | 388,466 | 2.33 | -97,921 | -0.14 | 299,164 | 0.71 |
| B. ΠΡΟΒΛΕΨΕΙΣ ΓΙΑ ΚΙΝΔΥΝΟΥΣ ΚΑΙ ΕΞΟΔΑ | 3,076,919 | 9.66 | 6,275,239 | 37.60 | 4,462,726 | 6.55 | 118,582 | 0.28 |
| 1. Προβλέψεις για αποζημίωση προσωπικού | 0 | 0.00 | 173,449 | 1.04 | 175,992 | 0.26 | 118,582 | 0.28 |
| 2. Λοιπές Προβλέψεις | 3,076,919 | 9.66 | 6,101,789 | 36.56 | 4,286,734 | 6.29 | 0 | 0.00 |
| Γ. ΥΠΟΧΡΕΩΣΕΙΣ | 33,883 | 0.11 | 165,311 | 0.99 | 56,107,569 | 82.32 | 105,259 | 0.25 |
| I. Μακροπρόθεσμες Υποχρεώσεις | 0 | 0.00 | 0 | 0.00 | 0 | 0.00 | 0 | 0.00 |
| 1. Ομολογιακά δάνεια | 0 | 0.00 | 0 | 0.00 | 0 | 0.00 | 0 | 0.00 |
| 2. Δάνεια τραπεζών | 0 | 0.00 | 0 | 0.00 | 0 | 0.00 | 0 | 0.00 |
| 3. Δάνεια ταμειωτηρίων | 0 | 0.00 | 0 | 0.00 | 0 | 0.00 | 0 | 0.00 |
| 4. Μακροπρόθεσμες υποχρεώσεις προς συνδεδεμένες επιχειρήσεις | 0 | 0.00 | 0 | 0.00 | 0 | 0.00 | 0 | 0.00 |
| 5. Μακροπρόθεσμες υποχρεώσεις προς λοιπές συμμετοχικές επιχειρήσεις | 0 | 0.00 | 0 | 0.00 | 0 | 0.00 | 0 | 0.00 |
| 6. Τράπεζες λ/σμος μακροπρόθεσμων χρημ/σεων με εγγύηση γρ. εισ. | 0 | 0.00 | 0 | 0.00 | 0 | 0.00 | 0 | 0.00 |
| 7. Γραμμάτια πληρωτέα μακροπρόθεσμης λήξεως | 0 | 0.00 | 0 | 0.00 | 0 | 0.00 | 0 | 0.00 |
| 8. Λοιπές μακροπρόθεσμες υποχρεώσεις | 0 | 0.00 | 0 | 0.00 | 0 | 0.00 | 0 | 0.00 |
| II. Βραχυπρόθεσμες Υποχρεώσεις | 33,883 | 0.11 | 165,311 | 0.99 | 56,107,569 | 82.32 | 105,259 | 0.25 |
| 1. Προμηθευτές | 0 | 0.00 | 0 | 0.00 | 0 | 0.00 | 0 | 0.00 |
| 2α. Γραμμάτια πληρωτέα | 0 | 0.00 | 0 | 0.00 | 0 | 0.00 | 0 | 0.00 |
| 2β. Επιταγές πληρωτέες | 0 | 0.00 | 0 | 0.00 | 0 | 0.00 | 0 | 0.00 |
| 3. Τράπεζες λογαριασμός βραχυπρόθεσμων υποχρεώσεων | 1,049 | 0.00 | 0 | 0.00 | 0 | 0.00 | 0 | 0.00 |
| 4. Προκαταβολές πελατών | 30,743 | 0.10 | 92,437 | 0.55 | 0 | 0.00 | 34,541 | 0.08 |
| 5. Υποχρεώσεις από φόρους & τέλη | 0 | 0.00 | 0 | 0.00 | 0 | 0.00 | 0 | 0.00 |
| 6. Ασφαλιστικοί οργανισμοί | 2,091 | 0.01 | 72,874 | 0.44 | 15,833 | 0.02 | 23,737 | 0.06 |
| 7. Μακροπρόθεσμες υποχρεώσεις πληρωτέες στην επόμενη χρήση | 0 | 0.00 | 0 | 0.00 | 0 | 0.00 | 0 | 0.00 |
| 8. Υποχρεώσεις προς συνδεδεμένες επιχειρήσεις | 0 | 0.00 | 0 | 0.00 | 56,091,736 | 82.30 | 0 | 0.00 |
| 9. Υποχρεώσεις προς λοιπές συμμετοχικές επιχειρήσεις | 0 | 0.00 | 0 | 0.00 | 0 | 0.00 | 0 | 0.00 |
| 10. Μερίσματα πληρωτέα | 0 | 0.00 | 0 | 0.00 | 0 | 0.00 | 0 | 0.00 |
| 11. Πιστωτές διάφοροι | 0 | 0.00 | 0 | 0.00 | 0 | 0.00 | 46,982 | 0.11 |
| Δ. ΜΕΤΑΒΑΤΙΚΟΙ ΛΟΓΑΡΙΑΣΜΟΙ ΠΑΘΗΤΙΚΟΥ | 137,629 | 0.43 | 0 | 0.00 | 2,163,160 | 3.17 | 195,687 | 0.46 |
| 1. Έσοδα επόμενων χρήσεων | 0 | 0.00 | 0 | 0.00 | 0 | 0.00 | 0 | 0.00 |
| 2. Έξοδα χρήσεως δεδουλευμένα | 137,629 | 0.43 | 0 | 0.00 | 2,163,160 | 3.17 | 195,687 | 0.46 |
| 3. Λοιποί μεταβατικοί λογαριασμοί | 0 | 0.00 | 0 | 0.00 | 0 | 0.00 | 0 | 0.00 |
| ΣΥΝΟΛΟ ΠΗΓΩΝ ΚΕΦΑΛΙΩΝ | 31,858,682 | 100.00 | 16,690,897 | 100.00 | 68,158,501 | 100.00 | 42,133,924 | 100.00 |

ΕΤΑΙΡΕΙΑ 5: ΒΙΑΝΕΞ Α.Ε.

| | 2007-2008 | | 2008-2009 | | 2009-2010 | | 2010-2011 | |
|---|-------------------|--------------|-------------------|--------------|-------------------|--------------|-------------------|-------------|
| | Ποσό | % | Ποσό | % | Ποσό | % | Ποσό | % |
| ΚΕΦΑΛΙΑ ΠΟΥ ΑΠΑΙΤΗΘΗΚΑΝ: | | | | | | | | |
| 1. ΓΙΑ ΤΗΝ ΑΥΞΗΣΗ ΤΩΝ ΠΑΡΑΚΑΤΩ ΕΝΕΡΓΗΤΙΚΩΝ ΣΤΟΙΧΕΙΩΝ: | | | | | | | | |
| Β. ΕΞΟΔΑ ΕΓΚΑΤΑΣΤΑΣΗΣ | 83,481 | 0.08 | 0 | 0.00 | 56,249 | 0.03 | 12,433,379 | 7.63 |
| 1. Έξοδα ίδρυσης και πρώτης εγκατάστασης | 0 | 0.00 | 0 | 0.00 | 0 | 0.00 | 0 | 0.00 |
| 2. Συναλλαγματικές διαφορές για πάγια στοιχεία | 0 | 0.00 | 0 | 0.00 | 0 | 0.00 | 0 | 0.00 |
| 3. Τόκο κατασκευαστικής περιόδου | 0 | 0.00 | 0 | 0.00 | 0 | 0.00 | 0 | 0.00 |
| 4. Λοιπά έξοδα εγκατάστασης | 83,481 | 0.08 | 0 | 0.00 | 56,249 | 0.03 | 12,433,379 | 7.63 |
| Γ. ΠΑΓΙΟ ΕΝΕΡΓΗΤΙΚΟ | 5,225,568 | 5.07 | 2,873,073 | 2.72 | 707,100 | 0.44 | 1,269,804 | 0.78 |
| I. Ανώματες ακινητοποιήσεις | 0 | 0.00 | 0 | 0.00 | 0 | 0.00 | 0 | 0.00 |
| 1. Έξοδα ερευνών & ανάπτυξης | 0 | 0.00 | 0 | 0.00 | 0 | 0.00 | 0 | 0.00 |
| 2. Παραχωρήσεις & δικαιώματα βιομηχανικής ιδιοκτησίας | 0 | 0.00 | 0 | 0.00 | 0 | 0.00 | 0 | 0.00 |
| 3. Υπεραξία επιχείρησης | 0 | 0.00 | 0 | 0.00 | 0 | 0.00 | 0 | 0.00 |
| 4. Προκαταβολές κήσεως ασωμάτων ακινητοποιήσεων | 0 | 0.00 | 0 | 0.00 | 0 | 0.00 | 0 | 0.00 |
| 5. Λοιπές ασώματες ακινητοποιήσεις | 0 | 0.00 | 0 | 0.00 | 0 | 0.00 | 0 | 0.00 |
| II. Ενσώματες ακινητοποιήσεις | 5,225,568 | 5.07 | 2,865,720 | 2.71 | 707,100 | 0.44 | 1,251,968 | 0.77 |
| 1. Γήπεδα - Οικόπεδα | 2,351,185 | 2.28 | 0 | 0.00 | 0 | 0.00 | 0 | 0.00 |
| 2. Ορυχεία, μεταλλεία κ.λ.π. | 0 | 0.00 | 0 | 0.00 | 0 | 0.00 | 0 | 0.00 |
| 3. Κτίρια και τεχνικά έργα | 922,156 | 0.89 | 1,899,015 | 1.80 | 483,910 | 0.30 | 340,506 | 0.21 |
| 4. Μηχανήματα-τεχνικές εγκαταστάσεις & λοιπός μηχ/κος εξοπλισμός | 631,666 | 0.61 | 720,297 | 0.68 | 111,488 | 0.07 | 397,205 | 0.24 |
| 5. Μεταφορικά μέσα | 0 | 0.00 | 0 | 0.00 | 917 | 0.00 | 6,419 | 0.00 |
| 6. Έπιπλα και λοιπός εξοπλισμός | 264,344 | 0.26 | 246,407 | 0.23 | 110,785 | 0.07 | 182,659 | 0.11 |
| 7. Ακινήτοποιήσεις υπό εκτέλεση & προκαταβολές | 1,056,217 | 1.02 | 0 | 0.00 | 0 | 0.00 | 325,178 | 0.20 |
| III. Συμμετοχές & άλλες μακροπρόθεσμες χρημ/κές απαιτήσεις | 0 | 0.00 | 7,353 | 0.01 | 0 | 0.00 | 17,836 | 0.01 |
| 1. Συμμετοχές σε συνδεδεμένες επιχειρήσεις | 0 | 0.00 | 0 | 0.00 | 0 | 0.00 | 0 | 0.00 |
| 2. Συμμετοχές σε λοιπές επιχειρήσεις | 0 | 0.00 | 0 | 0.00 | 0 | 0.00 | 0 | 0.00 |
| 3. Μακροπρόθεσμες απαιτήσεις κατά συνδεδεμένων επιχειρήσεων | 0 | 0.00 | 0 | 0.00 | 0 | 0.00 | 0 | 0.00 |
| 4. Μακροπρόθεσμες απαιτήσεις κατά λοιπών συμμετοχικών επιχ/σεων | 0 | 0.00 | 0 | 0.00 | 0 | 0.00 | 0 | 0.00 |
| 5. Γραμμάτια εισπρακτέα μακροπρόθεσμης λήξεως | 0 | 0.00 | 0 | 0.00 | 0 | 0.00 | 0 | 0.00 |
| 6. Τίτλοι με χαρακτήρα ακινητοποιήσεων | 0 | 0.00 | 0 | 0.00 | 0 | 0.00 | 0 | 0.00 |
| 7. Λοιπές Μακροπρόθεσμες Απαιτήσεις | 0 | 0.00 | 7,353 | 0.01 | 0 | 0.00 | 17,836 | 0.01 |
| Δ. ΚΥΚΛΟΦΟΡΟΥΝ ΕΝΕΡΓΗΤΙΚΟ | 54,384,887 | 52.73 | 45,791,002 | 43.30 | 89,165,520 | 54.97 | 5,135,409 | 3.15 |
| I. Αποθέματα | 8,036,873 | 7.79 | 10,470,349 | 9.90 | 26,261 | 0.02 | 2,274,496 | 1.40 |
| 1. Εμπορεύματα | 2,916,997 | 2.83 | 7,164,954 | 6.77 | 0 | 0.00 | 0 | 0.00 |
| 2. Προϊόντα έτοιμα και ημιτελή - υποπροϊόντα & υπολείμματα | 0 | 0.00 | 1,431,507 | 1.35 | 0 | 0.00 | 2,274,496 | 1.40 |
| 3. Παραγωγή σε εξέλιξη | 0 | 0.00 | 1,873,888 | 1.77 | 0 | 0.00 | 0 | 0.00 |
| 4. Α' & Β' ύλες - αναλώσιμα υλικά-ανταλλακτικά & είδη συσκευασίας | 5,119,877 | 4.96 | 0 | 0.00 | 0 | 0.00 | 0 | 0.00 |
| 5. Προκαταβολές για αγορές αποθεμάτων | 0 | 0.00 | 0 | 0.00 | 26,261 | 0.02 | 0 | 0.00 |
| II. Απαιτήσεις | 44,662,029 | 43.30 | 27,755,333 | 26.24 | 0 | 0.00 | 851,035 | 0.52 |
| 1. Πελάτες | 36,732,281 | 35.61 | 26,430,635 | 24.99 | 0 | 0.00 | 0 | 0.00 |
| 2α. Γραμμάτια εισπρακτέα | 0 | 0.00 | 0 | 0.00 | 0 | 0.00 | 0 | 0.00 |
| 2β. Επιταγές εισπρακτέες | 4,161,649 | 4.03 | 0 | 0.00 | 0 | 0.00 | 0 | 0.00 |
| 3α. Γραμμάτια σε καθυστέρηση | 0 | 0.00 | 0 | 0.00 | 0 | 0.00 | 0 | 0.00 |
| 3β. Επιταγές σε καθυστέρηση | 0 | 0.00 | 1,316,558 | 1.24 | 0 | 0.00 | 851,035 | 0.52 |
| 4. Κεφάλαιο εισπρακτέο σε επόμενη χρήση | 0 | 0.00 | 0 | 0.00 | 0 | 0.00 | 0 | 0.00 |
| 5. Βραχυπρόθεσμες απαιτήσεις κατά συνδεδεμένων επιχειρήσεων | 0 | 0.00 | 0 | 0.00 | 0 | 0.00 | 0 | 0.00 |
| 6. Βραχυπρόθεσμες απαιτήσεις κατά λοιπών συμμετοχικών επιχ/σεων | 0 | 0.00 | 0 | 0.00 | 0 | 0.00 | 0 | 0.00 |
| 7. Απαιτήσεις κατά οργάνων διοίκησης | 0 | 0.00 | 0 | 0.00 | 0 | 0.00 | 0 | 0.00 |
| 8. Δεσμευμένοι λογαριασμοί καταθέσεων | 0 | 0.00 | 0 | 0.00 | 0 | 0.00 | 0 | 0.00 |
| 9. Μακροπρόθεσμες απαιτήσεις εισπρακτέες στην επόμενη χρήση | 0 | 0.00 | 0 | 0.00 | 0 | 0.00 | 0 | 0.00 |
| 10. Επισφαλείς-επιδοκίμοι πελάτες & χρεώστες | 0 | 0.00 | 0 | 0.00 | 0 | 0.00 | 0 | 0.00 |
| 11. Χρεώστες διάφοροι | 3,750,230 | 3.64 | 0 | 0.00 | 0 | 0.00 | 0 | 0.00 |
| 12. Λογαριασμοί διαχειρήσεως προκαταβολών και πιστώσεων | 17,870 | 0.02 | 8,141 | 0.01 | 0 | 0.00 | 0 | 0.00 |
| III. Χρεόγραφα | 0 | 0.00 | 0 | 0.00 | 89,139,259 | 54.96 | 0 | 0.00 |
| 1. Μετοχές | 0 | 0.00 | 0 | 0.00 | 1,930,000 | 1.19 | 0 | 0.00 |
| 2. Ομολογίες | 0 | 0.00 | 0 | 0.00 | 0 | 0.00 | 0 | 0.00 |
| 3. Λοιπά χρεόγραφα | 0 | 0.00 | 0 | 0.00 | 87,209,259 | 53.77 | 0 | 0.00 |
| 4. Ίδιες μετοχές | 0 | 0.00 | 0 | 0.00 | 0 | 0.00 | 0 | 0.00 |
| IV. Διαθέσιμα | 1,685,984 | 1.63 | 7,565,320 | 7.15 | 0 | 0.00 | 2,009,878 | 1.23 |
| 1. Ταμείο | 1,685,984 | 1.63 | 636,498 | 0.60 | 0 | 0.00 | 1,774,582 | 1.09 |
| 2. Ληγμένα τακομερίδια εισπρακτέα | 0 | 0.00 | 0 | 0.00 | 0 | 0.00 | 0 | 0.00 |
| 3. Καταθέσεις όψεως και προθεσμίας | 0 | 0.00 | 6,928,822 | 6.55 | 0 | 0.00 | 235,296 | 0.14 |
| Ε. ΜΕΤΑΒΑΤΙΚΟΙ ΛΟΓΑΡΙΑΣΜΟΙ ΕΝΕΡΓΗΤΙΚΟΥ | 0 | 0.00 | 82,353 | 0.08 | 0 | 0.00 | 5,321,678 | 3.26 |
| 1. Έξοδα επόμενων χρήσεων | 0 | 0.00 | 82,353 | 0.08 | 0 | 0.00 | 0 | 0.00 |
| 2. Έσοδα χρήσεως εισπρακτέα | 0 | 0.00 | 0 | 0.00 | 0 | 0.00 | 0 | 0.00 |
| 3. Λοιποί μεταβατικοί λογαριασμοί | 0 | 0.00 | 0 | 0.00 | 0 | 0.00 | 5,321,678 | 3.26 |
| 2. ΓΙΑ ΤΗΝ ΜΕΙΩΣΗ ΤΩΝ ΠΑΡΑΚΑΤΩ ΠΑΘΗΤΙΚΩΝ ΣΤΟΙΧΕΙΩΝ: | | | | | | | | |
| Α. ΙΔΙΑ ΚΕΦΑΛΙΑ | 0 | 0.00 | 51,470,149 | 48.67 | 2,510,000 | 1.55 | 13 | 0.00 |
| I. Κεφάλαιο Μετοχικό | 0 | 0.00 | 0 | 0.00 | 0 | 0.00 | 0 | 0.00 |
| 1. Καταβλημένο | 0 | 0.00 | 0 | 0.00 | 0 | 0.00 | 0 | 0.00 |
| 2. Οφειλόμενο | 0 | 0.00 | 0 | 0.00 | 0 | 0.00 | 0 | 0.00 |
| 3. Αποσβεσμένο | 0 | 0.00 | 0 | 0.00 | 0 | 0.00 | 0 | 0.00 |
| II. Διαφορά από έκδοση μετοχών υπέρ το άρτο | 0 | 0.00 | 0 | 0.00 | 0 | 0.00 | 0 | 0.00 |
| III. Διαφορές αναπροσαρμογής-επιχορηγήσεις επενδύσεων | 0 | 0.00 | 0 | 0.00 | 2,510,000 | 1.55 | 13 | 0.00 |
| 1. Διαφορές από αναπροσαρμογή συμμετοχών & χρεογράφων | 0 | 0.00 | 0 | 0.00 | 0 | 0.00 | 0 | 0.00 |
| 2. Διαφορές από αναπροσαρμογή λοιπών περιουσιακών στοιχείων | 0 | 0.00 | 0 | 0.00 | 2,510,000 | 1.55 | 13 | 0.00 |
| 3. Επιχορηγήσεις επενδύσεων πάγιου ενεργητικού | 0 | 0.00 | 0 | 0.00 | 0 | 0.00 | 0 | 0.00 |
| IV. Αποθεματικά Κεφάλαια | 0 | 0.00 | 0 | 0.00 | 0 | 0.00 | 0 | 0.00 |
| 1. Τακτικό Αποθεματικό | 0 | 0.00 | 0 | 0.00 | 0 | 0.00 | 0 | 0.00 |
| 2. Αποθεματικά καταστατικού | 0 | 0.00 | 0 | 0.00 | 0 | 0.00 | 0 | 0.00 |
| 3. Ειδικά αποθεματικά | 0 | 0.00 | 0 | 0.00 | 0 | 0.00 | 0 | 0.00 |
| 4. Εκτακτα αποθεματικά | 0 | 0.00 | 0 | 0.00 | 0 | 0.00 | 0 | 0.00 |
| 5. Αφορολόγητα Αποθεματικά ειδικών διατάξεων | 0 | 0.00 | 0 | 0.00 | 0 | 0.00 | 0 | 0.00 |
| 6. Αποθεματικό για ίδιες μετοχές | 0 | 0.00 | 0 | 0.00 | 0 | 0.00 | 0 | 0.00 |
| V. Αποτελέσματα εις νέο | 0 | 0.00 | 51,470,149 | 48.67 | 0 | 0.00 | 0 | 0.00 |
| 1. Υπόλοιπο κερδών χρήσεως εις νέο | 0 | 0.00 | 51,470,149 | 48.67 | 0 | 0.00 | 0 | 0.00 |
| 2. Υπόλοιπο ζημιών χρήσεως εις νέο | 0 | 0.00 | 0 | 0.00 | 0 | 0.00 | 0 | 0.00 |
| 3. Υπόλοιπο ζημιών προηγούμενων χρήσεων | 0 | 0.00 | 0 | 0.00 | 0 | 0.00 | 0 | 0.00 |

| | | | | | | | | |
|---|--------------------|---------------|--------------------|---------------|--------------------|---------------|--------------------|---------------|
| Β. ΠΡΟΒΛΕΨΕΙΣ ΓΙΑ ΚΙΝΔΥΝΟΥΣ ΚΑΙ ΕΞΟΔΑ | 0 | 0.00 | 308,121 | 0.29 | 0 | 0.00 | 0 | 0.00 |
| 1. Προβλέψεις για αποζημίωση προσωπικού | 0 | 0.00 | 0 | 0.00 | 0 | 0.00 | 0 | 0.00 |
| 2. Λοιπές Προβλέψεις | 0 | 0.00 | 308,121 | 0.29 | 0 | 0.00 | 0 | 0.00 |
| Γ. ΥΠΟΧΡΕΩΣΕΙΣ | 43,453,319 | 42.13 | 1,627,320 | 1.54 | 69,763,392 | 43.01 | 136,853,509 | 83.94 |
| I. Μακροπρόθεσμες Υποχρεώσεις | 0 | 0.00 | 0 | 0.00 | 0 | 0.00 | 0 | 0.00 |
| 1. Ομολογιακά δάνεια | 0 | 0.00 | 0 | 0.00 | 0 | 0.00 | 0 | 0.00 |
| 2. Δάνεια τραπεζών | 0 | 0.00 | 0 | 0.00 | 0 | 0.00 | 0 | 0.00 |
| 3. Δάνεια ταμειωτηρίων | 0 | 0.00 | 0 | 0.00 | 0 | 0.00 | 0 | 0.00 |
| 4. Μακροπρόθεσμες υποχρεώσεις προς συνδεδεμένες επιχειρήσεις | 0 | 0.00 | 0 | 0.00 | 0 | 0.00 | 0 | 0.00 |
| 5. Μακροπ/σμες υποχρεώσεις προς λοιπές συμμετοχικές επιχ/σεις | 0 | 0.00 | 0 | 0.00 | 0 | 0.00 | 0 | 0.00 |
| 6. Τράπεζες / λ/σμος μακροπ/σμων χρημ/σεων με εγγύηση γρ. εισ. | 0 | 0.00 | 0 | 0.00 | 0 | 0.00 | 0 | 0.00 |
| 7. Γραμμάτια πληρωτέα μακροπρόθεσμης λήξεως | 0 | 0.00 | 0 | 0.00 | 0 | 0.00 | 0 | 0.00 |
| 8. Λοιπές μακροπρόθεσμες υποχρεώσεις | 0 | 0.00 | 0 | 0.00 | 0 | 0.00 | 0 | 0.00 |
| II. Βραχυπρόθεσμες Υποχρεώσεις | 43,453,319 | 42.13 | 1,627,320 | 1.54 | 69,763,392 | 43.01 | 136,853,509 | 83.94 |
| 1. Προμηθευτές | 1,706,892 | 1.65 | 0 | 0.00 | 3,265,854 | 2.01 | 0 | 0.00 |
| 2α. Γραμμάτια πληρωτέα | 0 | 0.00 | 0 | 0.00 | 18,120,822 | 11.17 | 17,810,370 | 10.92 |
| 2β. Επιταγές πληρωτέες | 0 | 0.00 | 0 | 0.00 | 0 | 0.00 | 0 | 0.00 |
| 3. Τράπεζες λογαριασμός βραχυπρόθεσμων υποχρεώσεων | 13,892,323 | 13.47 | 0 | 0.00 | 0 | 0.00 | 96,184,145 | 59.00 |
| 4. Προκαταβολές πελατών | 24,104 | 0.02 | 0 | 0.00 | 19,275 | 0.01 | 0 | 0.00 |
| 5. Υποχρεώσεις από φόρους & τέλη | 0 | 0.00 | 1,627,320 | 1.54 | 10,717,470 | 6.61 | 9,360,917 | 5.74 |
| 6. Ασφαλιστικοί οργανισμοί | 0 | 0.00 | 0 | 0.00 | 851,138 | 0.52 | 0 | 0.00 |
| 7. Μακροπρόθεσμες υποχρεώσεις πληρωτέες στην επόμενη χρήση | 0 | 0.00 | 0 | 0.00 | 0 | 0.00 | 0 | 0.00 |
| 8. Υποχρεώσεις προς συνδεδεμένες επιχειρήσεις | 0 | 0.00 | 0 | 0.00 | 0 | 0.00 | 0 | 0.00 |
| 9. Υποχρεώσεις προς λοιπές συμμετοχικές επιχειρήσεις | 0 | 0.00 | 0 | 0.00 | 0 | 0.00 | 0 | 0.00 |
| 10. Μέρηματα πληρωτέα | 27,830,000 | 26.98 | 0 | 0.00 | 36,788,833 | 22.68 | 11,372,800 | 6.98 |
| 11. Πιστωτές διάφοροι | 0 | 0.00 | 0 | 0.00 | 0 | 0.00 | 2,125,277 | 1.30 |
| Δ. ΜΕΤΑΒΑΤΙΚΟΙ ΛΟΓΑΡΙΑΣΜΟΙ ΠΑΘΗΤΙΚΟΥ | 0 | 0.00 | 3,609,702 | 3.41 | 0 | 0.00 | 2,017,847 | 1.24 |
| 1. Έξοδα επόμενων χρήσεων | 0 | 0.00 | 0 | 0.00 | 0 | 0.00 | 0 | 0.00 |
| 2. Έξοδα χρήσεως δεδουλευμένα | 0 | 0.00 | 0 | 0.00 | 0 | 0.00 | 672,184 | 0.41 |
| 3. Λοιποί μεταβατικοί λογαριαμοί | 0 | 0.00 | 3,609,702 | 3.41 | 0 | 0.00 | 1,345,663 | 0.83 |
| ΣΥΝΟΛΟ ΧΡΗΣΕΩΝ ΚΕΦΑΛΑΙΩΝ | 103,147,255 | 100.00 | 105,761,719 | 100.00 | 162,202,262 | 100.00 | 163,031,640 | 100.00 |
| ΠΗΓΕΣ ΧΡΗΜΑΤΟΔΟΤΗΣΗΣ | | | | | | | | |
| 1. ΑΠΟ ΜΕΙΩΣΗ ΣΤΟΙΧΕΙΩΝ ΕΝΕΡΓΗΤΙΚΟΥ: | | | | | | | | |
| Β. ΕΞΟΔΑ ΕΓΚΑΤΑΣΤΑΣΗΣ | 0 | 0.00 | 54,285 | 0.05 | 0 | 0.00 | 0 | 0.00 |
| 1. Έξοδα ίδρυσης και πρώτης εγκατάστασης | 0 | 0.00 | 0 | 0.00 | 0 | 0.00 | 0 | 0.00 |
| 2. Συναλλαγματικές διαφορές για πάγια στοιχεία | 0 | 0.00 | 0 | 0.00 | 0 | 0.00 | 0 | 0.00 |
| 3. Τόκοι κατασκευαστικής περιόδου | 0 | 0.00 | 0 | 0.00 | 0 | 0.00 | 0 | 0.00 |
| 4. Λοιπά έξοδα εγκατάστασης | 0 | 0.00 | 54,285 | 0.05 | 0 | 0.00 | 0 | 0.00 |
| Γ. ΠΑΓΙΟ ΕΝΕΡΓΗΤΙΚΟ | 30,177 | 0.03 | 1,179,665 | 1.12 | 5,659 | 0.00 | 0 | 0.00 |
| I. Ασώματες ακινητοποιήσεις | 0 | 0.00 | 0 | 0.00 | 0 | 0.00 | 0 | 0.00 |
| 1. Έξοδα ερευνών & ανάπτυξης | 0 | 0.00 | 0 | 0.00 | 0 | 0.00 | 0 | 0.00 |
| 2. Παραχωρήσεις & δικαιώματα βιομηχανικής ιδιοκτησίας | 0 | 0.00 | 0 | 0.00 | 0 | 0.00 | 0 | 0.00 |
| 3. Υπεραξία επιχείρησης | 0 | 0.00 | 0 | 0.00 | 0 | 0.00 | 0 | 0.00 |
| 4. Προκαταβολές κτήσεως ασωμάτων ακινητοποιήσεων | 0 | 0.00 | 0 | 0.00 | 0 | 0.00 | 0 | 0.00 |
| 5. Λοιπές ασώματες ακινητοποιήσεις | 0 | 0.00 | 0 | 0.00 | 0 | 0.00 | 0 | 0.00 |
| II. Ενσώματες ακινητοποιήσεις | 16,980 | 0.02 | 1,179,665 | 1.12 | 2,525 | 0.00 | 0 | 0.00 |
| 1. Γήπεδα - Οικόπεδα | 0 | 0.00 | 0 | 0.00 | 0 | 0.00 | 0 | 0.00 |
| 2. Ορυχεία, μεταλλεία κ.λ.π. | 0 | 0.00 | 0 | 0.00 | 0 | 0.00 | 0 | 0.00 |
| 3. Κτίρια και τεχνικά έργα | 0 | 0.00 | 0 | 0.00 | 0 | 0.00 | 0 | 0.00 |
| 4. Μηχανήματα-τεχνικές εγκατ/σεις & λοιπός μχ/κος εξοπλισμός | 0 | 0.00 | 0 | 0.00 | 0 | 0.00 | 0 | 0.00 |
| 5. Μεταφορικά μέσα | 16,980 | 0.02 | 104,793 | 0.10 | 0 | 0.00 | 0 | 0.00 |
| 6. Επιπλα και λοιπός εξοπλισμός | 0 | 0.00 | 0 | 0.00 | 0 | 0.00 | 0 | 0.00 |
| 7. Ακινητοποιήσεις υπό εκτέλεση & προκαταβολές | 0 | 0.00 | 1,074,872 | 1.02 | 2,525 | 0.00 | 0 | 0.00 |
| III. Συμμετοχές & άλλες μακροπρόθεσμες χρημ/κές απαιτήσεις | 13,197 | 0.01 | 0 | 0.00 | 3,134 | 0.00 | 0 | 0.00 |
| 1. Συμμετοχές σε συνδεδεμένες επιχειρήσεις | 0 | 0.00 | 0 | 0.00 | 0 | 0.00 | 0 | 0.00 |
| 2. Συμμετοχές σε λοιπές επιχειρήσεις | 0 | 0.00 | 0 | 0.00 | 0 | 0.00 | 0 | 0.00 |
| 3. Μακροπρόθεσμες απαιτήσεις κατά συνδεδεμένων επιχειρήσεων | 0 | 0.00 | 0 | 0.00 | 0 | 0.00 | 0 | 0.00 |
| 4. Μακροπ/θεσμες απαιτήσεις κατά λοιπών συμμετοχικών επιχ/σεων | 0 | 0.00 | 0 | 0.00 | 0 | 0.00 | 0 | 0.00 |
| 5. Γραμμάτια εισπρακτέα μακροπρόθεσμης λήξεως | 0 | 0.00 | 0 | 0.00 | 0 | 0.00 | 0 | 0.00 |
| 6. Τίτλοι με χαρακτήρα ακινητοποιήσεων | 0 | 0.00 | 0 | 0.00 | 0 | 0.00 | 0 | 0.00 |
| 7. Λοιπές Μακροπρόθεσμες Απαιτήσεις | 13,197 | 0.01 | 0 | 0.00 | 3,134 | 0.00 | 0 | 0.00 |
| Δ. ΚΥΚΛΟΦΟΡΟΥΝ ΕΝΕΡΓΗΤΙΚΟ | 14,423,656 | 13.98 | 9,290,976 | 8.78 | 121,536,791 | 74.93 | 129,985,438 | 79.73 |
| I. Αποθέματα | 8,788,419 | 8.52 | 6,358,174 | 6.01 | 11,149,254 | 6.87 | 10,738,118 | 6.59 |
| 1. Εμπορεύματα | 0 | 0.00 | 0 | 0.00 | 4,009,484 | 2.47 | 5,496,591 | 3.37 |
| 2. Προϊόντα έτοιμα και ημιτελή - υποπροϊόντα & υπολείμματα | 8,156,749 | 7.91 | 0 | 0.00 | 5,459,011 | 3.37 | 0 | 0.00 |
| 3. Παραγωγή σε εξέλιξη | 579,022 | 0.56 | 0 | 0.00 | 1,561,578 | 0.96 | 2,483,042 | 1.52 |
| 4. Α' & Β' ύλες - αναλώσιμα υλικά-ανταλλακτικά & είδη συσκευασίας | 0 | 0.00 | 5,997,416 | 5.67 | 119,180 | 0.07 | 2,699,947 | 1.66 |
| 5. Προκαταβολές για αγορές αποθεμάτων | 52,647 | 0.05 | 360,757 | 0.34 | 0 | 0.00 | 58,538 | 0.04 |
| II. Απαιτήσεις | 0 | 0.00 | 2,932,803 | 2.77 | 101,230,307 | 62.41 | 32,339,399 | 19.84 |
| 1. Πελάτες | 0 | 0.00 | 0 | 0.00 | 95,929,117 | 59.14 | 24,779,832 | 15.20 |
| 2α. Γραμμάτια εισπρακτέα | 0 | 0.00 | 0 | 0.00 | 0 | 0.00 | 0 | 0.00 |
| 2β. Επιταγές εισπρακτέες | 0 | 0.00 | 112,451 | 0.11 | 1,615,212 | 1.00 | 3,356,765 | 2.06 |
| 3α. Γραμμάτια σε καθυστέρηση | 0 | 0.00 | 0 | 0.00 | 0 | 0.00 | 0 | 0.00 |
| 3β. Επιταγές σε καθυστέρηση | 0 | 0.00 | 0 | 0.00 | 0 | 0.00 | 0 | 0.00 |
| 4. Κεφάλαιο εισπρακτέο σε επόμενη χρήση | 0 | 0.00 | 0 | 0.00 | 0 | 0.00 | 0 | 0.00 |
| 5. Βραχυπρόθεσμες απαιτήσεις κατά συνδεδεμένων επιχειρήσεων | 0 | 0.00 | 0 | 0.00 | 0 | 0.00 | 0 | 0.00 |
| 6. Βραχυπ/θεσμες απαιτήσεις κατά λοιπών συμμετοχικών επιχ/σεων | 0 | 0.00 | 0 | 0.00 | 0 | 0.00 | 0 | 0.00 |
| 7. Απαιτήσεις κατά οργάνων διοίκησης | 0 | 0.00 | 0 | 0.00 | 0 | 0.00 | 0 | 0.00 |
| 8. Δοσημενιοι λογαριασμοί καταθέσεων | 0 | 0.00 | 0 | 0.00 | 0 | 0.00 | 0 | 0.00 |
| 9. Μακροπρόθεσμες απαιτήσεις εισπρακτέες στην επόμενη χρήση | 0 | 0.00 | 0 | 0.00 | 0 | 0.00 | 0 | 0.00 |
| 10. Επισφαλείς-επίδοκοι πελάτες & χρεώστες | 0 | 0.00 | 0 | 0.00 | 0 | 0.00 | 0 | 0.00 |
| 11. Χρεώστες διάφοροι | 0 | 0.00 | 2,820,352 | 2.67 | 3,600,665 | 2.22 | 4,114,819 | 2.52 |
| 12. Λογαριασμοί διαχειρίσεως προκαταβολών και πιστώσεων | 0 | 0.00 | 0 | 0.00 | 85,314 | 0.05 | 87,984 | 0.05 |
| III. Χρεόγραφα | 0 | 0.00 | 0 | 0.00 | 0 | 0.00 | 86,907,921 | 53.31 |
| 1. Μετοχές | 0 | 0.00 | 0 | 0.00 | 0 | 0.00 | 0 | 0.00 |
| 2. Ομολογίες | 0 | 0.00 | 0 | 0.00 | 0 | 0.00 | 0 | 0.00 |
| 3. Λοιπά χρεόγραφα | 0 | 0.00 | 0 | 0.00 | 0 | 0.00 | 86,907,921 | 53.31 |
| 4. Ίδιες μετοχές | 0 | 0.00 | 0 | 0.00 | 0 | 0.00 | 0 | 0.00 |
| IV. Διαθέσιμα | 5,635,237 | 5.46 | 0 | 0.00 | 9,157,229 | 5.65 | 0 | 0.00 |
| 1. Ταμείο | 0 | 0.00 | 0 | 0.00 | 2,378,764 | 1.47 | 0 | 0.00 |
| 2. Ληγμένα τοκομερίδια εισπρακτέα | 0 | 0.00 | 0 | 0.00 | 0 | 0.00 | 0 | 0.00 |
| 3. Καταθέσεις όψεως και προθεσμίας | 5,635,237 | 5.46 | 0 | 0.00 | 6,778,465 | 4.18 | 0 | 0.00 |

| | | | | | | | | |
|---|--------------------|---------------|--------------------|---------------|--------------------|---------------|--------------------|---------------|
| E. ΜΕΤΑΒΑΤΙΚΟΙ ΛΟΓΑΡΙΑΣΜΟΙ ΕΝΕΡΓΗΤΙΚΟΥ | 4,203,903 | 4.08 | 176,098 | 0.17 | 105,444 | 0.07 | 36,063 | 0.02 |
| 1. Έξοδα επόμενων χρήσεων | 133,675 | 0.13 | 0 | 0.00 | 23,929 | 0.01 | 36,063 | 0.02 |
| 2. Έσοδα χρήσεως εισπρακτέα | 4,070,228 | 3.95 | 176,098 | 0.17 | 81,515 | 0.05 | 0 | 0.00 |
| 3. Λοιποί μεταβατικοί λογαριασμοί | 0 | 0.00 | 0 | 0.00 | 0 | 0.00 | 0 | 0.00 |
| 2. ΑΠΟ ΑΥΞΗΣΗ ΣΤΟΙΧΕΙΩΝ ΠΑΘΗΤΙΚΟΥ: | | | | | | | | |
| A. ΙΔΙΑ ΚΕΦΑΛΑΙΑ | 53,984,293 | 52.34 | 0 | 0.00 | 2,612,251 | 1.61 | 11,775,457 | 7.22 |
| I. Κεφάλαιο Μετοχικό | 0 | 0.00 | 0 | 0.00 | 2,510,000 | 1.55 | 0 | 0.00 |
| 1. Καταβλημένο | 0 | 0.00 | 0 | 0.00 | 2,510,000 | 1.55 | 0 | 0.00 |
| 2. Οφειλόμενο | 0 | 0.00 | 0 | 0.00 | 0 | 0.00 | 0 | 0.00 |
| 3. Αποσβεσμένο | 0 | 0.00 | 0 | 0.00 | 0 | 0.00 | 0 | 0.00 |
| II. Διαφορά από έκδοση μετοχών υπέρ το άρτο | 0 | 0.00 | 0 | 0.00 | 0 | 0.00 | 0 | 0.00 |
| III. Διαφορές αναπροσαρμογής-επιχορηγήσεις επενδύσεων | 2,514,144 | 2.44 | 0 | 0.00 | 0 | 0.00 | 0 | 0.00 |
| 1. Διαφορές από αναπροσαρμογή συμμετοχών & χρεογράφων | 0 | 0.00 | 0 | 0.00 | 0 | 0.00 | 0 | 0.00 |
| 2. Διαφορές από αναπροσαρμογή λοιπών περιουσιακών στοιχείων | 2,514,144 | 2.44 | 0 | 0.00 | 0 | 0.00 | 0 | 0.00 |
| 3. Επιχορηγήσεις επενδύσεων πάγια ενεργητικού | 0 | 0.00 | 0 | 0.00 | 0 | 0.00 | 0 | 0.00 |
| IV. Αποθεματικά Κεφάλαια | 0 | 0.00 | 0 | 0.00 | 102,251 | 0.06 | 734,416 | 0.45 |
| 1. Τακτικό Αποθεματικό | 0 | 0.00 | 0 | 0.00 | 102,251 | 0.06 | 734,416 | 0.45 |
| 2. Αποθεματικά καταστατικού | 0 | 0.00 | 0 | 0.00 | 0 | 0.00 | 0 | 0.00 |
| 3. Ειδικά αποθεματικά | 0 | 0.00 | 0 | 0.00 | 0 | 0.00 | 0 | 0.00 |
| 4. Έκτακτα αποθεματικά | 0 | 0.00 | 0 | 0.00 | 0 | 0.00 | 0 | 0.00 |
| 5. Αφορολόγητα Αποθεματικά ειδικών διατάξεων | 0 | 0.00 | 0 | 0.00 | 0 | 0.00 | 0 | 0.00 |
| 6. Αποθεματικά για ίδιες μετοχές | 0 | 0.00 | 0 | 0.00 | 0 | 0.00 | 0 | 0.00 |
| V. Αποτελέσματα εις νέο | 51,470,149 | 49.90 | 0 | 0.00 | 0 | 0.00 | 11,041,041 | 6.77 |
| 1. Υπόλοιπο κερδών χρήσεως εις νέο | 51,470,149 | 49.90 | 0 | 0.00 | 0 | 0.00 | 11,041,041 | 6.77 |
| 2. Υπόλοιπο ζημιών χρήσεως εις νέο | 0 | 0.00 | 0 | 0.00 | 0 | 0.00 | 0 | 0.00 |
| 3. Υπόλοιπο ζημιών προηγούμενων χρήσεων | 0 | 0.00 | 0 | 0.00 | 0 | 0.00 | 0 | 0.00 |
| ΣΥΝΟΛΟ ΑΠΟΣΒΕΣΘΕΝΤΩΝ ΕΝΕΡΓΗΤΙΚΩΝ ΣΤΟΙΧ. | 2,662,810 | 2.58 | 2,069,674 | 1.96 | 2,145,762 | 1.32 | 11,148,112 | 6.84 |
| Αποσβεσθέντα έξοδα εγκατάστασης | 83,481 | 0.08 | -54,285 | -0.05 | 56,249 | 0.03 | 9,264,997 | 5.68 |
| Αποσβεσθείσες ασώματες ακινητοποιήσεις | 1,200 | 0.00 | 1,200 | 0.00 | 1,200 | 0.00 | 1,200 | 0.00 |
| Αποσβεσθείσες ενσώματες ακινητοποιήσεις | 2,578,129 | 2.50 | 2,122,759 | 2.01 | 2,088,313 | 1.29 | 1,881,915 | 1.15 |
| B. ΠΡΟΒΛΕΨΕΙΣ ΓΙΑ ΚΙΝΔΥΝΟΥΣ ΚΑΙ ΕΞΟΔΑ | 141,397 | 0.14 | 0 | 0.00 | 0 | 0.00 | 7,565,377 | 4.64 |
| 1. Προβλέψεις για αποζημίωση προσωπικού | 0 | 0.00 | 0 | 0.00 | 0 | 0.00 | 0 | 0.00 |
| 2. Λοιπές Προβλέψεις | 141,397 | 0.14 | 0 | 0.00 | 0 | 0.00 | 7,565,377 | 4.64 |
| Γ. ΥΠΟΧΡΕΩΣΕΙΣ | 24,446,067 | 23.70 | 92,854,795 | 87.80 | 32,000,792 | 19.73 | 2,521,193 | 1.55 |
| I. Μακροπρόθεσμες Υποχρεώσεις | 0 | 0.00 | 0 | 0.00 | 0 | 0.00 | 0 | 0.00 |
| 1. Ομολογιακά δάνεια | 0 | 0.00 | 0 | 0.00 | 0 | 0.00 | 0 | 0.00 |
| 2. Δάνεια τραπεζών | 0 | 0.00 | 0 | 0.00 | 0 | 0.00 | 0 | 0.00 |
| 3. Δάνεια ταμειωτηρίων | 0 | 0.00 | 0 | 0.00 | 0 | 0.00 | 0 | 0.00 |
| 4. Μακροπρόθεσμες υποχρεώσεις προς συνδεδεμένες επιχειρήσεις | 0 | 0.00 | 0 | 0.00 | 0 | 0.00 | 0 | 0.00 |
| 5. Μακροπρόθεσμες υποχρεώσεις προς λοιπές συμμετοχικές επιχειρήσεις | 0 | 0.00 | 0 | 0.00 | 0 | 0.00 | 0 | 0.00 |
| 6. Τράπεζες λ/σμος μακροπρόθεσμων χρημ/σεων με εγγύηση γρ. εισ. | 0 | 0.00 | 0 | 0.00 | 0 | 0.00 | 0 | 0.00 |
| 7. Γραμμάτια πληρωτέα μακροπρόθεσμης λήξεως | 0 | 0.00 | 0 | 0.00 | 0 | 0.00 | 0 | 0.00 |
| 8. Λοιπές μακροπρόθεσμες υποχρεώσεις | 0 | 0.00 | 0 | 0.00 | 0 | 0.00 | 0 | 0.00 |
| II. Βραχυπρόθεσμες Υποχρεώσεις | 24,446,067 | 23.70 | 92,854,795 | 87.80 | 32,000,792 | 19.73 | 2,521,193 | 1.55 |
| 1. Προμηθευτές | 0 | 0.00 | 2,011,795 | 1.90 | 0 | 0.00 | 1,910,094 | 1.17 |
| 2α. Γραμμάτια πληρωτέα | 20,228,236 | 19.61 | 12,642,203 | 11.95 | 0 | 0.00 | 0 | 0.00 |
| 2β. Επιταγές πληρωτέες | 0 | 0.00 | 0 | 0.00 | 0 | 0.00 | 0 | 0.00 |
| 3. Τράπεζες λογαριασμός βραχυπρόθεσμων υποχρεώσεων | 0 | 0.00 | 9,809,097 | 9.27 | 20,060,690 | 12.37 | 0 | 0.00 |
| 4. Προκαταβολές πελατών | 0 | 0.00 | 60,444 | 0.06 | 0 | 0.00 | 235,132 | 0.14 |
| 5. Υποχρεώσεις από φόρους & τέλη | 3,802,132 | 3.69 | 0 | 0.00 | 0 | 0.00 | 0 | 0.00 |
| 6. Ασφαλιστικοί οργανισμοί | 264,361 | 0.26 | 80,204 | 0.08 | 0 | 0.00 | 375,968 | 0.23 |
| 7. Μακροπρόθεσμες υποχρεώσεις πληρωτέες στην επόμενη χρήση | 0 | 0.00 | 0 | 0.00 | 0 | 0.00 | 0 | 0.00 |
| 8. Υποχρεώσεις προς συνδεδεμένες επιχειρήσεις | 0 | 0.00 | 0 | 0.00 | 0 | 0.00 | 0 | 0.00 |
| 9. Υποχρεώσεις προς λοιπές συμμετοχικές επιχειρήσεις | 0 | 0.00 | 0 | 0.00 | 0 | 0.00 | 0 | 0.00 |
| 10. Μερίσματα πληρωτέα | 0 | 0.00 | 61,397,441 | 58.05 | 0 | 0.00 | 0 | 0.00 |
| 11. Πιστωτές διάφοροι | 151,338 | 0.15 | 6,853,611 | 6.48 | 11,940,102 | 7.36 | 0 | 0.00 |
| Δ. ΜΕΤΑΒΑΤΙΚΟΙ ΛΟΓΑΡΙΑΣΜΟΙ ΠΑΘΗΤΙΚΟΥ | 3,254,951 | 3.16 | 136,225 | 0.13 | 3,795,564 | 2.34 | 0 | 0.00 |
| 1. Έσοδα επόμενων χρήσεων | 0 | 0.00 | 0 | 0.00 | 0 | 0.00 | 0 | 0.00 |
| 2. Έξοδα χρήσεως δεδουλευμένα | 21,317 | 0.02 | 136,225 | 0.13 | 997,989 | 0.62 | 0 | 0.00 |
| 3. Λοιποί μεταβατικοί λογαριασμοί | 3,233,634 | 3.13 | 0 | 0.00 | 2,797,575 | 1.72 | 0 | 0.00 |
| ΣΥΝΟΛΟ ΠΗΓΩΝ ΚΕΦΑΛΑΙΩΝ | 103,147,255 | 100.00 | 105,761,719 | 100.00 | 162,202,262 | 100.00 | 163,031,640 | 100.00 |

ΕΤΑΙΡΕΙΑ 6: GLAXOSMITHKLINEA.E.B.E.

| | 2007-2008 | | 2008-2009 | | 2009-2010 | | 2010-2011 | |
|---|-------------------|--------------|-------------------|--------------|--------------------|--------------|-------------------|--------------|
| | Ποσό | % | Ποσό | % | Ποσό | % | Ποσό | % |
| ΚΕΦΑΛΑΙΑ ΠΟΥ ΑΠΑΙΤΗΘΗΚΑΝ: | | | | | | | | |
| 1. ΓΙΑ ΤΗΝ ΑΥΞΗΣΗ ΤΩΝ ΠΑΡΑΚΑΤΩ ΕΝΕΡΓΗΤΙΚΩΝ ΣΤΟΙΧΕΙΩΝ: | | | | | | | | |
| Β. ΕΞΟΔΑ ΕΓΚΑΤΑΣΤΑΣΗΣ | 0 | 0.00 | 0 | 0.00 | 0 | 0.00 | 0 | 0.00 |
| 1. Έξοδα ίδρυσης και πρώτης εγκατάστασης | 0 | 0.00 | 0 | 0.00 | 0 | 0.00 | 0 | 0.00 |
| 2. Συναλλαγματικές διαφορές για πάγια στοιχεία | 0 | 0.00 | 0 | 0.00 | 0 | 0.00 | 0 | 0.00 |
| 3. Τόκο κατασκευαστικής περιόδου | 0 | 0.00 | 0 | 0.00 | 0 | 0.00 | 0 | 0.00 |
| 4. Λοιπά έξοδα εγκατάστασης | 0 | 0.00 | 0 | 0.00 | 0 | 0.00 | 0 | 0.00 |
| Γ. ΠΑΓΙΟ ΕΝΕΡΓΗΤΙΚΟ | 722,971 | 0.83 | 113,627 | 0.08 | 273,384 | 0.13 | 7,291,131 | 4.64 |
| I. Ανώματες ακινητοποιήσεις | 353,620 | 0.41 | 39,211 | 0.03 | 256,995 | 0.13 | 7,202,649 | 4.58 |
| 1. Έξοδα ερευνών & ανάπτυξης | 0 | 0.00 | 0 | 0.00 | 0 | 0.00 | 0 | 0.00 |
| 2. Παραχωρήσεις & δικαιώματα βιομηχανικής ιδιοκτησίας | 0 | 0.00 | 0 | 0.00 | 0 | 0.00 | 0 | 0.00 |
| 3. Υπεραξία επιχείρησης | 0 | 0.00 | 0 | 0.00 | 0 | 0.00 | 0 | 0.00 |
| 4. Προκαταβολές κτήσεως ασωμάτων ακινητοποιήσεων | 0 | 0.00 | 0 | 0.00 | 0 | 0.00 | 0 | 0.00 |
| 5. Λοιπές ασώματες ακινητοποιήσεις | 353,620 | 0.41 | 39,211 | 0.03 | 256,995 | 0.13 | 7,202,649 | 4.58 |
| II. Ενσώματες ακινητοποιήσεις | 369,351 | 0.42 | 46,565 | 0.03 | 16,389 | 0.01 | 88,482 | 0.06 |
| 1. Γήπεδα - Οικόπεδα | 157,770 | 0.18 | 0 | 0.00 | 0 | 0.00 | 0 | 0.00 |
| 2. Ορυχεία, μεταλλεία κ.λ.π. | 0 | 0.00 | 0 | 0.00 | 0 | 0.00 | 0 | 0.00 |
| 3. Κτίρια και τεχνικά έργα | 0 | 0.00 | 46,565 | 0.03 | 0 | 0.00 | 88,482 | 0.06 |
| 4. Μηχανήματα-τεχνικές εγκαταστάσεις & λοιπά μηχ/κος εξοπλισμός | 22,900 | 0.03 | 0 | 0.00 | 16,389 | 0.01 | 0 | 0.00 |
| 5. Μεταφορικά μέσα | 0 | 0.00 | 0 | 0.00 | 0 | 0.00 | 0 | 0.00 |
| 6. Επίπλα και λοιπός εξοπλισμός | 188,681 | 0.22 | 0 | 0.00 | 0 | 0.00 | 0 | 0.00 |
| 7. Ακινήτοποιήσεις υπό εκτέλεση & προκαταβολές | 0 | 0.00 | 0 | 0.00 | 0 | 0.00 | 0 | 0.00 |
| III. Συμμετοχές & άλλες μακροπρόθεσμες χρημ/κές απαιτήσεις | 0 | 0.00 | 27,850 | 0.02 | 0 | 0.00 | 0 | 0.00 |
| 1. Συμμετοχές σε συνδεδεμένες επιχειρήσεις | 0 | 0.00 | 0 | 0.00 | 0 | 0.00 | 0 | 0.00 |
| 2. Συμμετοχές σε λοιπές επιχειρήσεις | 0 | 0.00 | 0 | 0.00 | 0 | 0.00 | 0 | 0.00 |
| 3. Μακροπρόθεσμες απαιτήσεις κατά συνδεδεμένων επιχειρήσεων | 0 | 0.00 | 0 | 0.00 | 0 | 0.00 | 0 | 0.00 |
| 4. Μακροπρόθεσμες απαιτήσεις κατά λοιπών συμμετοχικών επιχ/σεων | 0 | 0.00 | 0 | 0.00 | 0 | 0.00 | 0 | 0.00 |
| 5. Γραμμάτια εισπρακτέα μακροπρόθεσμης λήξεως | 0 | 0.00 | 0 | 0.00 | 0 | 0.00 | 0 | 0.00 |
| 6. Τίτλοι με χαρακτηρισμό ακινητοποιήσεων | 0 | 0.00 | 0 | 0.00 | 0 | 0.00 | 0 | 0.00 |
| 7. Λοιπές Μακροπρόθεσμες Απαιτήσεις | 0 | 0.00 | 27,850 | 0.02 | 0 | 0.00 | 0 | 0.00 |
| Δ. ΚΥΚΛΟΦΟΡΟΥΝ ΕΝΕΡΓΗΤΙΚΟ | 39,269,100 | 45.17 | 31,331,608 | 23.13 | 17,190,503 | 8.46 | 17,965,936 | 11.43 |
| I. Αποθέματα | 13,829,338 | 15.91 | 1,230,824 | 0.91 | 1,572,543 | 0.77 | 201,159 | 0.13 |
| 1. Εμπορεύματα | 13,829,338 | 15.91 | 0 | 0.00 | 1,355,343 | 0.67 | 0 | 0.00 |
| 2. Προϊόντα έτοιμα και ημιτελή - υποπροϊόντα & υπολείμματα | 0 | 0.00 | 1,230,824 | 0.91 | 0 | 0.00 | 201,159 | 0.13 |
| 3. Παραγωγή σε εξέλιξη | 0 | 0.00 | 0 | 0.00 | 0 | 0.00 | 0 | 0.00 |
| 4. Α' & Β' ύλες - αναλώσιμα υλικά-ανταλλακτικά & είδη συσκευασίας | 0 | 0.00 | 0 | 0.00 | 217,201 | 0.11 | 0 | 0.00 |
| 5. Προκαταβολές για αγορές αποθεμάτων | 0 | 0.00 | 0 | 0.00 | 0 | 0.00 | 0 | 0.00 |
| II. Απαιτήσεις | 25,326,241 | 29.13 | 26,767,198 | 19.76 | 2,292,070 | 1.13 | 8,149,819 | 5.19 |
| 1. Πελάτες | 21,410,776 | 24.63 | 22,126,688 | 16.33 | 0 | 0.00 | 0 | 0.00 |
| 2α. Γραμμάτια εισπρακτέα | 0 | 0.00 | 49,500 | 0.04 | 0 | 0.00 | 0 | 0.00 |
| 2β. Επιταγές εισπρακτέες | 3,432,729 | 3.95 | 1,394,839 | 1.03 | 0 | 0.00 | 6,062,760 | 3.86 |
| 3α. Γραμμάτια σε καθυστέρηση | 0 | 0.00 | 0 | 0.00 | 13,500 | 0.01 | 0 | 0.00 |
| 3β. Επιταγές σε καθυστέρηση | 125,768 | 0.14 | 978,208 | 0.72 | 0 | 0.00 | 0 | 0.00 |
| 4. Κεφάλαιο εισπρακτέο σε επόμενη χρήση | 0 | 0.00 | 0 | 0.00 | 0 | 0.00 | 0 | 0.00 |
| 5. Βραχυπρόθεσμες απαιτήσεις κατά συνδεδεμένων επιχειρήσεων | 0 | 0.00 | 0 | 0.00 | 0 | 0.00 | 0 | 0.00 |
| 6. Βραχυπρόθεσμες απαιτήσεις κατά λοιπών συμμετοχικών επιχ/σεων | 0 | 0.00 | 0 | 0.00 | 0 | 0.00 | 0 | 0.00 |
| 7. Απαιτήσεις κατά οργάνων διοίκησης | 0 | 0.00 | 0 | 0.00 | 0 | 0.00 | 0 | 0.00 |
| 8. Δεσμευμένοι λογαριασμοί καταθέσεων | 0 | 0.00 | 0 | 0.00 | 0 | 0.00 | 0 | 0.00 |
| 9. Μακροπρόθεσμες απαιτήσεις εισπρακτέες στην επόμενη χρήση | 0 | 0.00 | 0 | 0.00 | 0 | 0.00 | 0 | 0.00 |
| 10. Επισφαλείς-επίδοκοι πελάτες & χρεώστες | 0 | 0.00 | 0 | 0.00 | 0 | 0.00 | 0 | 0.00 |
| 11. Χρεώστες διάφοροι | 0 | 0.00 | 1,102,232 | 0.81 | 2,278,570 | 1.12 | 1,821,298 | 1.16 |
| 12. Λογαριασμοί διαχείρισης προκαταβολών και πιστώσεων | 356,968 | 0.41 | 1,115,732 | 0.82 | 0 | 0.00 | 265,761 | 0.17 |
| III. Χρεόγραφα | 0 | 0.00 | 0 | 0.00 | 13,325,890 | 6.56 | 0 | 0.00 |
| 1. Μετοχές | 0 | 0.00 | 0 | 0.00 | 0 | 0.00 | 0 | 0.00 |
| 2. Ομολογίες | 0 | 0.00 | 0 | 0.00 | 0 | 0.00 | 0 | 0.00 |
| 3. Λοιπά χρεόγραφα | 0 | 0.00 | 0 | 0.00 | 13,325,890 | 6.56 | 0 | 0.00 |
| 4. Ίδιες μετοχές | 0 | 0.00 | 0 | 0.00 | 0 | 0.00 | 0 | 0.00 |
| IV. Διαθέσιμα | 113,521 | 0.13 | 3,333,585 | 2.46 | 0 | 0.00 | 9,614,958 | 6.12 |
| 1. Ταμείο | 113,521 | 0.13 | 2,008,186 | 1.48 | 0 | 0.00 | 0 | 0.00 |
| 2. Ληγμένα τοκομερίδια εισπρακτέα | 0 | 0.00 | 0 | 0.00 | 0 | 0.00 | 0 | 0.00 |
| 3. Καταθέσεις όψεως και προθεσμίας | 0 | 0.00 | 1,325,400 | 0.98 | 0 | 0.00 | 9,614,958 | 6.12 |
| Ε. ΜΕΤΑΒΑΤΙΚΟΙ ΛΟΓΑΡΙΑΣΜΟΙ ΕΝΕΡΓΗΤΙΚΟΥ | 4,077,423 | 4.69 | 68,436 | 0.05 | 0 | 0.00 | 625,508 | 0.40 |
| 1. Έξοδα επόμενων χρήσεων | 296,696 | 0.34 | 68,436 | 0.05 | 0 | 0.00 | 625,508 | 0.40 |
| 2. Έσοδα χρήσεων εισπρακτέα | 0 | 0.00 | 0 | 0.00 | 0 | 0.00 | 0 | 0.00 |
| 3. Λοιποί μεταβατικοί λογαριασμοί | 3,780,727 | 4.35 | 0 | 0.00 | 0 | 0.00 | 0 | 0.00 |
| 2. ΓΙΑ ΤΗΝ ΜΕΙΩΣΗ ΤΩΝ ΠΑΡΑΚΑΤΩ ΠΑΘΗΤΙΚΩΝ ΣΤΟΙΧΕΙΩΝ: | | | | | | | | |
| Α. ΙΔΙΑ ΚΕΦΑΛΑΙΑ | 0 | 0.00 | 94,042,371 | 69.41 | 146,285,355 | 71.97 | 82,798,577 | 52.69 |
| I. Κεφάλαιο Μετοχικό | 0 | 0.00 | 0 | 0.00 | 0 | 0.00 | 39,955,708 | 25.42 |
| 1. Καταβλημένο | 0 | 0.00 | 0 | 0.00 | 0 | 0.00 | 39,955,708 | 25.42 |
| 2. Οφειλόμενο | 0 | 0.00 | 0 | 0.00 | 0 | 0.00 | 0 | 0.00 |
| 3. Αποσβεσμένο | 0 | 0.00 | 0 | 0.00 | 0 | 0.00 | 0 | 0.00 |
| II. Διαφορά από έκδοση μετοχών υπέρ το άρπο | 0 | 0.00 | 0 | 0.00 | 0 | 0.00 | 0 | 0.00 |
| III. Διαφορές αναπροσαρμογής-επιχορηγήσεις επενδύσεων | 0 | 0.00 | 0 | 0.00 | 157,771 | 0.08 | 0 | 0.00 |
| 1. Διαφορές από αναπροσαρμογή συμμετοχών & χρεογράφων | 0 | 0.00 | 0 | 0.00 | 0 | 0.00 | 0 | 0.00 |
| 2. Διαφορές από αναπροσαρμογή λοιπών περιουσιακών στοιχείων | 0 | 0.00 | 0 | 0.00 | 157,771 | 0.08 | 0 | 0.00 |
| 3. Επιχορηγήσεις επενδύσεων πάγιου ενεργητικού | 0 | 0.00 | 0 | 0.00 | 0 | 0.00 | 0 | 0.00 |
| IV. Αποθεματικά Κεφάλαια | 0 | 0.00 | 0 | 0.00 | 102,991,938 | 50.67 | 0 | 0.00 |
| 1. Τακτικό Αποθεματικό | 0 | 0.00 | 0 | 0.00 | 0 | 0.00 | 0 | 0.00 |
| 2. Αποθεματικά καταστατικού | 0 | 0.00 | 0 | 0.00 | 0 | 0.00 | 0 | 0.00 |
| 3. Ειδικά αποθεματικά | 0 | 0.00 | 0 | 0.00 | 0 | 0.00 | 0 | 0.00 |
| 4. Έκτακτα αποθεματικά | 0 | 0.00 | 0 | 0.00 | 0 | 0.00 | 0 | 0.00 |
| 5. Αφορολόγητα Αποθεματικά ειδικών διατάξεων | 0 | 0.00 | 0 | 0.00 | 0 | 0.00 | 0 | 0.00 |
| 6. Αποθεματικό για ίδιες μετοχές | 0 | 0.00 | 0 | 0.00 | 102,991,938 | 50.67 | 0 | 0.00 |
| V. Αποτελέσματα εις νέο | 0 | 0.00 | 94,042,370 | 69.41 | 43,135,647 | 21.22 | 42,842,869 | 27.26 |
| 1. Υπόλοιπο κερδών χρήσεων εις νέο | 0 | 0.00 | 94,042,370 | 69.41 | 292,777 | 0.14 | 0 | 0.00 |
| 2. Υπόλοιπο ζημιών χρήσεων εις νέο | 0 | 0.00 | 0 | 0.00 | 42,842,869 | 21.08 | 0 | 0.00 |
| 3. Υπόλοιπο ζημιών προηγούμενων χρήσεων | 0 | 0.00 | 0 | 0.00 | 0 | 0.00 | 42,842,869 | 27.26 |

| | | | | | | | | |
|---|-------------------|---------------|--------------------|---------------|--------------------|---------------|--------------------|---------------|
| Β. ΠΡΟΒΛΕΨΕΙΣ ΓΙΑ ΚΙΝΔΥΝΟΥΣ ΚΑΙ ΕΞΟΔΑ | 1,956,983 | 2.25 | 0 | 0.00 | 18,347,456 | 9.03 | 1,999,505 | 1.27 |
| 1. Προβλέψεις για αποζημίωση προσωπικού | 1,956,983 | 2.25 | 0 | 0.00 | 0 | 0.00 | 1,999,505 | 1.27 |
| 2. Λοιπές Προβλέψεις | 0 | 0.00 | 0 | 0.00 | 18,347,456 | 9.03 | 0 | 0.00 |
| Γ. ΥΠΟΧΡΩΣΕΙΣ | 40,916,374 | 47.06 | 9,879,256 | 7.29 | 21,171,088 | 10.42 | 44,968,914 | 28.61 |
| I. Μακροπρόθεσμες Υποχρεώσεις | 0 | 0.00 | 0 | 0.00 | 0 | 0.00 | 0 | 0.00 |
| 1. Ομολογιακά δάνεια | 0 | 0.00 | 0 | 0.00 | 0 | 0.00 | 0 | 0.00 |
| 2. Δάνεια τραπεζών | 0 | 0.00 | 0 | 0.00 | 0 | 0.00 | 0 | 0.00 |
| 3. Δάνεια ταμειωτηρίων | 0 | 0.00 | 0 | 0.00 | 0 | 0.00 | 0 | 0.00 |
| 4. Μακροπρόθεσμες υποχρεώσεις προς συνδεδεμένες επιχειρήσεις | 0 | 0.00 | 0 | 0.00 | 0 | 0.00 | 0 | 0.00 |
| 5. Μακροπ/σμες υποχρεώσεις προς λοιπές συμμετοχικές επιχ/σεις | 0 | 0.00 | 0 | 0.00 | 0 | 0.00 | 0 | 0.00 |
| 6. Τράπεζες /λγος μακροπ/σμων χρημ/σεων με εγγύηση γρ. εισ. | 0 | 0.00 | 0 | 0.00 | 0 | 0.00 | 0 | 0.00 |
| 7. Γραμμάτια πληρωτέα μακροπρόθεσμης λήξεως | 0 | 0.00 | 0 | 0.00 | 0 | 0.00 | 0 | 0.00 |
| 8. Λοιπές μακροπρόθεσμες υποχρεώσεις | 0 | 0.00 | 0 | 0.00 | 0 | 0.00 | 0 | 0.00 |
| II. Βραχυπρόθεσμες Υποχρεώσεις | 40,916,374 | 47.06 | 9,879,256 | 7.29 | 21,171,088 | 10.42 | 44,968,914 | 28.61 |
| 1. Προμηθευτές | 38,878,527 | 44.72 | 0 | 0.00 | 1,323,326 | 0.65 | 0 | 0.00 |
| 2α. Γραμμάτια πληρωτέα | 0 | 0.00 | 0 | 0.00 | 0 | 0.00 | 0 | 0.00 |
| 2β. Επιταγές πληρωτέες | 0 | 0.00 | 0 | 0.00 | 0 | 0.00 | 0 | 0.00 |
| 3. Τράπεζες λογαριασμός βραχυπρόθεσμων υποχρεώσεων | 448,238 | 0.52 | 3,203,314 | 2.36 | 0 | 0.00 | 18,967,193 | 12.07 |
| 4. Προκαταβολές πελατών | 0 | 0.00 | 232,900 | 0.17 | 0 | 0.00 | 0 | 0.00 |
| 5. Υποχρεώσεις από φόρους & τέλη | 1,568,596 | 1.80 | 0 | 0.00 | 7,065,880 | 3.48 | 3,684,140 | 2.34 |
| 6. Ασφαλιστικοί οργανισμοί | 0 | 0.00 | 27,857 | 0.02 | 44,327 | 0.02 | 28,084 | 0.02 |
| 7. Μακροπρόθεσμες υποχρεώσεις πληρωτέες στην επόμενη χρήση | 0 | 0.00 | 0 | 0.00 | 0 | 0.00 | 0 | 0.00 |
| 8. Υποχρεώσεις προς συνδεδεμένες επιχειρήσεις | 0 | 0.00 | 6,415,186 | 4.73 | 12,686,166 | 6.24 | 22,289,497 | 14.18 |
| 9. Υποχρεώσεις προς λοιπές συμμετοχικές επιχειρήσεις | 0 | 0.00 | 0 | 0.00 | 0 | 0.00 | 0 | 0.00 |
| 10. Μέρσματα πληρωτέα | 0 | 0.00 | 0 | 0.00 | 0 | 0.00 | 0 | 0.00 |
| 11. Πιστωτές διάφοροι | 21,014 | 0.02 | 0 | 0.00 | 51,389 | 0.03 | 0 | 0.00 |
| Δ. ΜΕΤΑΒΑΤΙΚΟΙ ΛΟΓΑΡΙΑΣΜΟΙ ΠΑΘΗΤΙΚΟΥ | 0 | 0.00 | 51,240 | 0.04 | 0 | 0.00 | 1,505,085 | 0.96 |
| 1. Έξοδα επόμενων χρήσεων | 0 | 0.00 | 0 | 0.00 | 0 | 0.00 | 0 | 0.00 |
| 2. Έξοδα χρήσεως δεδουλευμένα | 0 | 0.00 | 0 | 0.00 | 0 | 0.00 | 1,505,085 | 0.96 |
| 3. Λοιποί μεταβατικοί λογαριαμοί | 0 | 0.00 | 51,240 | 0.04 | 0 | 0.00 | 0 | 0.00 |
| ΣΥΝΟΛΟ ΧΡΗΣΕΩΝ ΚΕΦΑΛΑΙΩΝ | 86,942,851 | 100.00 | 135,486,537 | 100.00 | 203,267,787 | 100.00 | 157,154,656 | 100.00 |
| ΠΗΓΕΣ ΧΡΗΜΑΤΟΔΟΤΗΣΗΣ | | | | | | | | |
| 1. ΑΠΟ ΜΕΙΩΣΗ ΣΤΟΙΧΕΙΩΝ ΕΝΕΡΓΗΤΙΚΟΥ: | | | | | | | | |
| Β. ΕΞΟΔΑ ΕΓΚΑΤΑΣΤΑΣΗΣ | 0 | 0.00 | 0 | 0.00 | 0 | 0.00 | 0 | 0.00 |
| 1. Έξοδα ίδρυσης και πρώτης εγκατάστασης | 0 | 0.00 | 0 | 0.00 | 0 | 0.00 | 0 | 0.00 |
| 2. Συναλλαγματικές διαφορές για πάγια στοιχεία | 0 | 0.00 | 0 | 0.00 | 0 | 0.00 | 0 | 0.00 |
| 3. Τόκοι κατασκευαστικής περιόδου | 0 | 0.00 | 0 | 0.00 | 0 | 0.00 | 0 | 0.00 |
| 4. Λοιπά έξοδα εγκατάστασης | 0 | 0.00 | 0 | 0.00 | 0 | 0.00 | 0 | 0.00 |
| Γ. ΠΑΓΙΟ ΕΝΕΡΓΗΤΙΚΟ | 146,475 | 0.17 | 1,038,023 | 0.77 | 1,996,300 | 0.98 | 1,804,367 | 1.15 |
| I. Ανώματες ακινητοποιήσεις | 0 | 0.00 | 0 | 0.00 | 0 | 0.00 | 0 | 0.00 |
| 1. Έξοδα ερευνών & ανάπτυξης | 0 | 0.00 | 0 | 0.00 | 0 | 0.00 | 0 | 0.00 |
| 2. Παραχωρήσεις & δικαιώματα βιομηχανικής ιδιοκτησίας | 0 | 0.00 | 0 | 0.00 | 0 | 0.00 | 0 | 0.00 |
| 3. Υπεραξία επιχείρησης | 0 | 0.00 | 0 | 0.00 | 0 | 0.00 | 0 | 0.00 |
| 4. Προκαταβολές κτήσεως ασωμάτων ακινητοποιήσεων | 0 | 0.00 | 0 | 0.00 | 0 | 0.00 | 0 | 0.00 |
| 5. Λοιπές ασώματες ακινητοποιήσεις | 0 | 0.00 | 0 | 0.00 | 0 | 0.00 | 0 | 0.00 |
| II. Ενσώματες ακινητοποιήσεις | 0 | 0.00 | 1,038,023 | 0.77 | 1,899,784 | 0.93 | 1,754,683 | 1.12 |
| 1. Γήπεδα - Οικόπεδα | 0 | 0.00 | 0 | 0.00 | 552,194 | 0.27 | 0 | 0.00 |
| 2. Ορυχεία, μεταλλεία κ.λ.π. | 0 | 0.00 | 0 | 0.00 | 0 | 0.00 | 0 | 0.00 |
| 3. Κτίρια και τεχνικά έργα | 0 | 0.00 | 0 | 0.00 | 1,076,715 | 0.53 | 0 | 0.00 |
| 4. Μηχανήματα-τεχνικές εγκατ/σεις & λοιπός μχ/κος εξοπλισμός | 0 | 0.00 | 0 | 0.00 | 0 | 0.00 | 21,102 | 0.01 |
| 5. Μεταφορικά μέσα | 0 | 0.00 | 0 | 0.00 | 4,664 | 0.00 | 0 | 0.00 |
| 6. Έπιπλα και λοιπός εξοπλισμός | 0 | 0.00 | 1,038,023 | 0.77 | 266,211 | 0.13 | 1,733,581 | 1.10 |
| 7. Ακνητοποιήσεις υπό εκτέλεση & προκαταβολές | 0 | 0.00 | 0 | 0.00 | 0 | 0.00 | 0 | 0.00 |
| III. Συμμετοχές & άλλες μακροπρόθεσμες χρημ/κές απαιτήσεις | 146,475 | 0.17 | 0 | 0.00 | 96,516 | 0.05 | 49,684 | 0.03 |
| 1. Συμμετοχές σε συνδεδεμένες επιχειρήσεις | 0 | 0.00 | 0 | 0.00 | 0 | 0.00 | 0 | 0.00 |
| 2. Συμμετοχές σε λοιπές επιχειρήσεις | 0 | 0.00 | 0 | 0.00 | 0 | 0.00 | 0 | 0.00 |
| 3. Μακροπρόθεσμες απαιτήσεις κατά συνδεδεμένων επιχειρήσεων | 0 | 0.00 | 0 | 0.00 | 0 | 0.00 | 0 | 0.00 |
| 4. Μακροπ/θεσμες απαιτήσεις κατά λοιπών συμμετοχικών επιχ/σεων | 0 | 0.00 | 0 | 0.00 | 0 | 0.00 | 0 | 0.00 |
| 5. Γραμμάτια εισπρακτέα μακροπρόθεσμης λήξεως | 0 | 0.00 | 0 | 0.00 | 0 | 0.00 | 0 | 0.00 |
| 6. Τίτλοι με χαρακτήρα ακινητοποιήσεων | 0 | 0.00 | 0 | 0.00 | 0 | 0.00 | 0 | 0.00 |
| 7. Λοιπές Μακροπρόθεσμες Απαιτήσεις | 146,475 | 0.17 | 0 | 0.00 | 96,516 | 0.05 | 49,684 | 0.03 |
| Δ. ΚΥΚΛΟΦΟΡΟΥΝ ΕΝΕΡΓΗΤΙΚΟ | 20,015,142 | 23.02 | 11,756,256 | 8.68 | 82,327,797 | 40.50 | 85,750,954 | 54.56 |
| I. Αποθέματα | 13,775,445 | 15.84 | 11,756,256 | 8.68 | 1,345,407 | 0.66 | 12,969,699 | 8.25 |
| 1. Εμπορεύματα | 0 | 0.00 | 10,362,191 | 7.65 | 0 | 0.00 | 11,586,068 | 7.37 |
| 2. Προϊόντα έτοιμα και ημιτελή - υποπροϊόντα & υπολείμματα | 7,720,561 | 8.88 | 0 | 0.00 | 1,345,407 | 0.66 | 0 | 0.00 |
| 3. Παραγωγή σε εξέλιξη | 0 | 0.00 | 0 | 0.00 | 0 | 0.00 | 0 | 0.00 |
| 4. Α & Β ύλες - αναλώσιμα υλικά-ανταλλακτικά & είδη συσκευασίας | 6,054,884 | 6.96 | 1,394,065 | 1.03 | 0 | 0.00 | 1,383,631 | 0.88 |
| 5. Προκαταβολές για αγορές αποθεμάτων | 0 | 0.00 | 0 | 0.00 | 0 | 0.00 | 0 | 0.00 |
| II. Απαιτήσεις | 5,792,146 | 6.66 | 0 | 0.00 | 78,560,414 | 38.65 | 59,453,009 | 37.83 |
| 1. Πελάτες | 0 | 0.00 | 0 | 0.00 | 56,246,152 | 27.67 | 59,439,509 | 37.82 |
| 2α. Γραμμάτια εισπρακτέα | 0 | 0.00 | 0 | 0.00 | 49,500 | 0.02 | 0 | 0.00 |
| 2β. Επιταγές εισπρακτέες | 0 | 0.00 | 0 | 0.00 | 19,003,983 | 9.35 | 0 | 0.00 |
| 3α. Γραμμάτια σε καθυστέρηση | 0 | 0.00 | 0 | 0.00 | 0 | 0.00 | 13,500 | 0.01 |
| 3β. Επιταγές σε καθυστέρηση | 0 | 0.00 | 0 | 0.00 | 2,028,972 | 1.00 | 0 | 0.00 |
| 4. Κεφάλαιο εισπρακτέο σε επόμενη χρήση | 0 | 0.00 | 0 | 0.00 | 0 | 0.00 | 0 | 0.00 |
| 5. Βραχυπρόθεσμες απαιτήσεις κατά συνδεδεμένων επιχειρήσεων | 0 | 0.00 | 0 | 0.00 | 0 | 0.00 | 0 | 0.00 |
| 6. Βραχυπ/θεσμες απαιτήσεις κατά λοιπών συμμετοχικών επιχ/σεων | 0 | 0.00 | 0 | 0.00 | 0 | 0.00 | 0 | 0.00 |
| 7. Απαιτήσεις κατά οργάνων διοίκησης | 0 | 0.00 | 0 | 0.00 | 0 | 0.00 | 0 | 0.00 |
| 8. Δομημένοι λογαριασμοί καταθέσεων | 0 | 0.00 | 0 | 0.00 | 0 | 0.00 | 0 | 0.00 |
| 9. Μακροπρόθεσμες απαιτήσεις εισπρακτέες στην επόμενη χρήση | 0 | 0.00 | 0 | 0.00 | 0 | 0.00 | 0 | 0.00 |
| 10. Επισφαλείς-επιτόκοι πελάτες & χρεώστες | 0 | 0.00 | 0 | 0.00 | 44,400 | 0.02 | 0 | 0.00 |
| 11. Χρεώστες διάφοροι | 5,792,146 | 6.66 | 0 | 0.00 | 0 | 0.00 | 0 | 0.00 |
| 12. Λογαριασμοί διαχειρίσεως προκαταβολών και πιστώσεων | 0 | 0.00 | 0 | 0.00 | 1,187,406 | 0.58 | 0 | 0.00 |
| III. Χρεόγραφα | 0 | 0.00 | 0 | 0.00 | 0 | 0.00 | 13,325,890 | 8.48 |
| 1. Μετοχές | 0 | 0.00 | 0 | 0.00 | 0 | 0.00 | 0 | 0.00 |
| 2. Ομολογίες | 0 | 0.00 | 0 | 0.00 | 0 | 0.00 | 0 | 0.00 |
| 3. Λοιπά χρεόγραφα | 0 | 0.00 | 0 | 0.00 | 0 | 0.00 | 13,325,890 | 8.48 |
| 4. Ίδιες μετοχές | 0 | 0.00 | 0 | 0.00 | 0 | 0.00 | 0 | 0.00 |
| IV. Διαθέσιμα | 447,551 | 0.51 | 0 | 0.00 | 2,421,977 | 1.19 | 2,357 | 0.00 |
| 1. Ταμείο | 0 | 0.00 | 0 | 0.00 | 2,234,434 | 1.10 | 2,357 | 0.00 |
| 2. Ληγμένα τοκομερίδια εισπρακτέα | 0 | 0.00 | 0 | 0.00 | 0 | 0.00 | 0 | 0.00 |
| 3. Καταθέσεις όψεως και προθεσμίας | 447,551 | 0.51 | 0 | 0.00 | 187,543 | 0.09 | 0 | 0.00 |

| | | | | | | | | |
|---|-------------------|---------------|--------------------|---------------|--------------------|---------------|--------------------|---------------|
| Ε. ΜΕΤΑΒΑΤΙΚΟΙ ΛΟΓΑΡΙΑΣΜΟΙ ΕΝΕΡΓΗΤΙΚΟΥ | 0 | 0.00 | 2,363,407 | 1.74 | 263,359 | 0.13 | 695,650 | 0.44 |
| 1. Έξοδα επόμενων χρήσεων | 0 | 0.00 | 0 | 0.00 | 156,768 | 0.08 | 0 | 0.00 |
| 2. Έξοδα χρήσεως εισπρακτέα | 0 | 0.00 | 0 | 0.00 | 0 | 0.00 | 0 | 0.00 |
| 3. Λοιποί μεταβατικοί λογαριασμοί | 0 | 0.00 | 2,363,407 | 1.74 | 106,591 | 0.05 | 695,650 | 0.44 |
| 2. ΑΠΟ ΑΥΞΗΣΗ ΣΤΟΙΧΕΙΩΝ ΠΑΘΗΤΙΚΟΥ: | | | | | | | | |
| Α. ΙΔΙΑ ΚΕΦΑΛΑΙΑ | 10,601,633 | 12.19 | ##### | 76.48 | 103,442,484 | 50.89 | 58,420,485 | 37.17 |
| I. Κεφάλαιο Μετοχικό | 0 | 0.00 | 0 | 0.00 | 103,149,707 | 50.75 | 0 | 0.00 |
| 1. Καταβλημένο | 0 | 0.00 | 0 | 0.00 | 103,149,707 | 50.75 | 0 | 0.00 |
| 2. Οφειλόμενο | 0 | 0.00 | 0 | 0.00 | 0 | 0.00 | 0 | 0.00 |
| 3. Αποσβεσμένο | 0 | 0.00 | 0 | 0.00 | 0 | 0.00 | 0 | 0.00 |
| II. Διαφορά από έκδοση μετοχών υπέρ το άρτο | 0 | 0.00 | 0 | 0.00 | 0 | 0.00 | 0 | 0.00 |
| III. Διαφορές αναπροσαρμογής-επιχορηγήσεις επενδύσεων | 157,770 | 0.18 | 0 | 0.00 | 0 | 0.00 | 0 | 0.00 |
| 1. Διαφορές από αναπροσαρμογή συμμετοχών & χρεογράφων | 0 | 0.00 | 0 | 0.00 | 0 | 0.00 | 0 | 0.00 |
| 2. Διαφορές από αναπροσαρμογή λοιπών περιουσιακών στοιχείων | 157,770 | 0.18 | 0 | 0.00 | 0 | 0.00 | 0 | 0.00 |
| 3. Επιχορηγήσεις επενδύσεων πάγιου ενεργητικού | 0 | 0.00 | 0 | 0.00 | 0 | 0.00 | 0 | 0.00 |
| IV. Αποθεματικά Κεφάλαια | 610,812 | 0.70 | 103,621,612 | 76.48 | 0 | 0.00 | 0 | 0.00 |
| 1. Τακτικό Αποθεματικό | 610,812 | 0.70 | 629,674 | 0.46 | 0 | 0.00 | 0 | 0.00 |
| 2. Αποθεματικά καταστατικού | 0 | 0.00 | 0 | 0.00 | 0 | 0.00 | 0 | 0.00 |
| 3. Ειδικά αποθεματικά | 0 | 0.00 | 0 | 0.00 | 0 | 0.00 | 0 | 0.00 |
| 4. Έκτακτα αποθεματικά | 0 | 0.00 | 0 | 0.00 | 0 | 0.00 | 0 | 0.00 |
| 5. Αφορολόγητα Αποθεματικά ειδικών διατάξεων | 0 | 0.00 | 0 | 0.00 | 0 | 0.00 | 0 | 0.00 |
| 6. Αποθεματικό για ίδιες μετοχές | 0 | 0.00 | 102,991,938 | 76.02 | 0 | 0.00 | 0 | 0.00 |
| V. Αποτελέσματα εις νέο | 9,833,051 | 11.31 | 0 | 0.00 | 292,777 | 0.14 | 58,420,485 | 37.17 |
| 1. Υπόλοιπο κερδών χρήσεως εις νέο | 9,833,051 | 11.31 | 0 | 0.00 | 0 | 0.00 | 15,577,616 | 9.91 |
| 2. Υπόλοιπο ζημιών χρήσεως εις νέο | 0 | 0.00 | 0 | 0.00 | 0 | 0.00 | 42,842,869 | 27.26 |
| 3. Υπόλοιπο ζημιών προηγούμενων χρήσεων | 0 | 0.00 | 0 | 0.00 | 292,777 | 0.14 | 0 | 0.00 |
| ΣΥΝΟΛΟ ΑΠΟΣΒΕΣΘΕΝΤΩΝ ΕΝΕΡΓΗΤΙΚΩΝ ΣΤΟΙΧ. | 983,882 | 1.13 | -178,474 | -0.13 | -537,529 | -0.26 | 6,037,258 | 3.84 |
| Αποσβεσθέντα έξοδα εγκατάστασης | 0 | 0.00 | 0 | 0.00 | 0 | 0.00 | 0 | 0.00 |
| Αποσβεσθείσες ασάματες ακινητοποιήσεις | 421,573 | 0.48 | 469,291 | 0.35 | 158,018 | 0.08 | 7,363,902 | 4.69 |
| Αποσβεσθείσες ενσώματες ακινητοποιήσεις | 562,309 | 0.65 | -647,765 | -0.48 | -695,547 | -0.34 | -1,326,645 | -0.84 |
| Β. ΠΡΟΒΛΕΨΕΙΣ ΓΙΑ ΚΙΝΔΥΝΟΥΣ ΚΑΙ ΕΞΟΔΑ | 7,147,546 | 8.22 | 9,974,213 | 7.36 | 1,832,324 | 0.90 | 1,352,285 | 0.86 |
| 1. Προβλέψεις για αποζημίωση προσωπικού | 0 | 0.00 | 9,591 | 0.01 | 1,832,324 | 0.90 | 0 | 0.00 |
| 2. Λοιπές Προβλέψεις | 7,147,546 | 8.22 | 9,964,622 | 7.35 | 0 | 0.00 | 1,352,285 | 0.86 |
| Γ. ΥΠΟΧΡΕΩΣΕΙΣ | 47,277,321 | 54.38 | 6,894,160 | 5.09 | 13,431,594 | 6.61 | 3,086,804 | 1.96 |
| I. Μακροπρόθεσμες Υποχρεώσεις | 0 | 0.00 | 0 | 0.00 | 0 | 0.00 | 0 | 0.00 |
| 1. Ομολογιακά δάνεια | 0 | 0.00 | 0 | 0.00 | 0 | 0.00 | 0 | 0.00 |
| 2. Δάνεια τραπεζών | 0 | 0.00 | 0 | 0.00 | 0 | 0.00 | 0 | 0.00 |
| 3. Δάνεια ταμειωτηρίων | 0 | 0.00 | 0 | 0.00 | 0 | 0.00 | 0 | 0.00 |
| 4. Μακροπρόθεσμες υποχρεώσεις προς συνδεδεμένες επιχειρήσεις | 0 | 0.00 | 0 | 0.00 | 0 | 0.00 | 0 | 0.00 |
| 5. Μακροπρόθεσμες υποχρεώσεις προς λοιπές συμμετοχικές επιχειρήσεις | 0 | 0.00 | 0 | 0.00 | 0 | 0.00 | 0 | 0.00 |
| 6. Τράπεζες Λίσμος μακροπρόθεσμων χρημ/σεων με εγγύηση γρ. εισ. | 0 | 0.00 | 0 | 0.00 | 0 | 0.00 | 0 | 0.00 |
| 7. Γραμμάτια πληρωτέα μακροπρόθεσμης λήξεως | 0 | 0.00 | 0 | 0.00 | 0 | 0.00 | 0 | 0.00 |
| 8. Λοιπές μακροπρόθεσμες υποχρεώσεις | 0 | 0.00 | 0 | 0.00 | 0 | 0.00 | 0 | 0.00 |
| II. Βραχυπρόθεσμες Υποχρεώσεις | 47,277,321 | 54.38 | 6,894,160 | 5.09 | 13,431,594 | 6.61 | 3,086,804 | 1.96 |
| 1. Προμηθευτές | 0 | 0.00 | 2,916,029 | 2.15 | 0 | 0.00 | 130,925 | 0.08 |
| 2α. Γραμμάτια πληρωτέα | 0 | 0.00 | 0 | 0.00 | 0 | 0.00 | 0 | 0.00 |
| 2β. Επταετές πληρωτέες | 0 | 0.00 | 0 | 0.00 | 0 | 0.00 | 0 | 0.00 |
| 3. Τράπεζες λογαριασμός βραχυπρόθεσμων υποχρεώσεων | 0 | 0.00 | 0 | 0.00 | 13,427,409 | 6.61 | 0 | 0.00 |
| 4. Προκαταβολές πελατών | 224,616 | 0.26 | 0 | 0.00 | 4,185 | 0.00 | 254,611 | 0.16 |
| 5. Υποχρεώσεις από φόρους & τέλη | 0 | 0.00 | 3,915,206 | 2.89 | 0 | 0.00 | 0 | 0.00 |
| 6. Ασφαλιστικοί οργανισμοί | 28,701 | 0.03 | 0 | 0.00 | 0 | 0.00 | 0 | 0.00 |
| 7. Μακροπρόθεσμες υποχρεώσεις πληρωτέες στην επόμενη χρήση | 0 | 0.00 | 0 | 0.00 | 0 | 0.00 | 0 | 0.00 |
| 8. Υποχρεώσεις προς συνδεδεμένες επιχειρήσεις | 47,024,005 | 54.09 | 0 | 0.00 | 0 | 0.00 | 0 | 0.00 |
| 9. Υποχρεώσεις προς λοιπές συμμετοχικές επιχειρήσεις | 0 | 0.00 | 0 | 0.00 | 0 | 0.00 | 0 | 0.00 |
| 10. Μερίσματα πληρωτέα | 0 | 0.00 | 0 | 0.00 | 0 | 0.00 | 0 | 0.00 |
| 11. Πιστωτές διάφοροι | 0 | 0.00 | 62,925 | 0.05 | 0 | 0.00 | 2,701,268 | 1.72 |
| Δ. ΜΕΤΑΒΑΤΙΚΟΙ ΛΟΓΑΡΙΑΣΜΟΙ ΠΑΘΗΤΙΚΟΥ | 770,851 | 0.89 | 17,340 | 0.01 | 511,459 | 0.25 | 6,855 | 0.00 |
| 1. Έσοδα επόμενων χρήσεων | 0 | 0.00 | 0 | 0.00 | 0 | 0.00 | 0 | 0.00 |
| 2. Έξοδα χρήσεως δεδουλευμένα | 726,464 | 0.84 | 17,340 | 0.01 | 511,459 | 0.25 | 0 | 0.00 |
| 3. Λοιποί μεταβατικοί λογαριασμοί | 44,387 | 0.05 | 0 | 0.00 | 0 | 0.00 | 6,855 | 0.00 |
| ΣΥΝΟΛΟ ΠΗΓΩΝ ΚΕΦΑΛΑΙΩΝ | 86,942,851 | 100.00 | 135,486,537 | 100.00 | 203,267,788 | 100.00 | 157,154,657 | 100.00 |

ΕΤΑΙΡΕΙΑ 7: ΦΑΡΜΑΣΕΡΒ – ΛΙΛΥ Α.Ε.Β.Ε.

| | 2007-2008 | | 2008-2009 | | 2009-2010 | | 2010-2011 | |
|---|-------------------|--------------|-------------------|--------------|-------------------|--------------|------------------|--------------|
| | Ποσό | % | Ποσό | % | Ποσό | % | Ποσό | % |
| ΚΕΦΑΛΑΙΑ ΠΟΥ ΑΠΑΙΤΗΘΗΚΑΝ: | | | | | | | | |
| 1. ΓΙΑ ΤΗΝ ΑΥΞΗΣΗ ΤΩΝ ΠΑΡΑΚΑΤΩ ΕΝΕΡΓΗΤΙΚΩΝ ΣΤΟΙΧΕΙΩΝ: | | | | | | | | |
| Β. ΕΞΟΔΑ ΕΓΚΑΤΑΣΤΑΣΗΣ | 109,647 | 0.52 | 212,060 | 0.64 | 79,285 | 0.10 | 485,440 | 1.37 |
| 1. Έξοδα ίδρυσης και πρώτης εγκατάστασης | 0 | 0.00 | 177,775 | 0.54 | 0 | 0.00 | 462,500 | 1.30 |
| 2. Συναλλαγματικές διαφορές για πάγια στοιχεία | 0 | 0.00 | 0 | 0.00 | 0 | 0.00 | 0 | 0.00 |
| 3. Τόκο κατασκευαστικής περιόδου | 0 | 0.00 | 0 | 0.00 | 0 | 0.00 | 0 | 0.00 |
| 4. Λοιπά έξοδα εγκατάστασης | 109,647 | 0.52 | 34,285 | 0.10 | 79,285 | 0.10 | 22,940 | 0.06 |
| Γ. ΠΑΓΙΟ ΕΝΕΡΓΗΤΙΚΟ | 326,647 | 1.54 | 497,580 | 1.50 | 283,561 | 0.35 | 6,292,910 | 17.75 |
| I. Ανώματες ακινητοποιήσεις | 60 | 0.00 | 0 | 0.00 | 50 | 0.00 | 5,931,974 | 16.73 |
| 1. Έξοδα ερευνών & ανάπτυξης | 0 | 0.00 | 0 | 0.00 | 0 | 0.00 | 0 | 0.00 |
| 2. Παραχωρήσεις & δικαιώματα βιομηχανικής ιδιοκτησίας | 60 | 0.00 | 0 | 0.00 | 50 | 0.00 | 5,931,974 | 16.73 |
| 3. Υπεραξία επιχείρησης | 0 | 0.00 | 0 | 0.00 | 0 | 0.00 | 0 | 0.00 |
| 4. Προκαταβολές κτήσεως ασωμάτων ακινητοποιήσεων | 0 | 0.00 | 0 | 0.00 | 0 | 0.00 | 0 | 0.00 |
| 5. Λοιπές ασώματες ακινητοποιήσεις | 0 | 0.00 | 0 | 0.00 | 0 | 0.00 | 0 | 0.00 |
| II. Ενσώματες ακινητοποιήσεις | 295,696 | 1.39 | 431,655 | 1.30 | 254,164 | 0.32 | 358,536 | 1.01 |
| 1. Γήπεδα - Οικόπεδα | 0 | 0.00 | 0 | 0.00 | 0 | 0.00 | 0 | 0.00 |
| 2. Ορυχεία, μεταλλεία κ.λ.π. | 0 | 0.00 | 0 | 0.00 | 0 | 0.00 | 0 | 0.00 |
| 3. Κτίρια και τεχνικά έργα | 0 | 0.00 | 0 | 0.00 | 0 | 0.00 | 0 | 0.00 |
| 4. Μηχανήματα-τεχνικές εγκαταστάσεις & λοιπά μηχ/κος εξοπλισμός | 5,120 | 0.02 | 552 | 0.00 | 0 | 0.00 | 0 | 0.00 |
| 5. Μεταφορικά μέσα | 0 | 0.00 | 13,621 | 0.04 | 14,759 | 0.02 | 0 | 0.00 |
| 6. Επιπλα και λοιπός εξοπλισμός | 290,576 | 1.37 | 417,451 | 1.26 | 239,404 | 0.30 | 352,557 | 0.99 |
| 7. Ακινητοποιήσεις υπό εκτέλεση & προκαταβολές | 0 | 0.00 | 31 | 0.00 | 0 | 0.00 | 5,978 | 0.02 |
| III. Συμμετοχές & άλλες μακροπρόθεσμες χρημ/κές απαιτήσεις | 30,891 | 0.15 | 65,925 | 0.20 | 29,347 | 0.04 | 2,401 | 0.01 |
| 1. Συμμετοχές σε συνδεδεμένες επιχειρήσεις | 0 | 0.00 | 0 | 0.00 | 0 | 0.00 | 0 | 0.00 |
| 2. Συμμετοχές σε λοιπές επιχειρήσεις | 0 | 0.00 | 0 | 0.00 | 0 | 0.00 | 0 | 0.00 |
| 3. Μακροπρόθεσμες απαιτήσεις κατά συνδεδεμένων επιχειρήσεων | 0 | 0.00 | 0 | 0.00 | 0 | 0.00 | 0 | 0.00 |
| 4. Μακροπρόθεσμες απαιτήσεις κατά λοιπών συμμετοχικών επιχ/σεων | 0 | 0.00 | 0 | 0.00 | 0 | 0.00 | 0 | 0.00 |
| 5. Γραμμάτια εισπρακτέα μακροπρόθεσμης λήξεως | 0 | 0.00 | 0 | 0.00 | 0 | 0.00 | 0 | 0.00 |
| 6. Τίτλοι με χαρακτηρισμό ακινητοποιήσεων | 0 | 0.00 | 0 | 0.00 | 0 | 0.00 | 0 | 0.00 |
| 7. Λοιπές Μακροπρόθεσμες Απαιτήσεις | 30,891 | 0.15 | 65,925 | 0.20 | 29,347 | 0.04 | 2,401 | 0.01 |
| Δ. ΚΥΚΛΟΦΟΡΟΥΝ ΕΝΕΡΓΗΤΙΚΟ | 17,114,916 | 80.55 | 29,756,371 | 89.78 | 48,467,965 | 60.20 | 5,174,173 | 14.59 |
| I. Αποθεμάτα | 271,709 | 1.28 | 4,780,676 | 14.42 | 0 | 0.00 | 174,672 | 0.49 |
| 1. Εμπορεύματα | 0 | 0.00 | 2,471,718 | 7.46 | 0 | 0.00 | 174,672 | 0.49 |
| 2. Προϊόντα έτοιμα και ημιτελή - υποπροϊόντα & υπολείμματα | 0 | 0.00 | 1,762,291 | 5.32 | 0 | 0.00 | 0 | 0.00 |
| 3. Παραγωγή σε εξέλιξη | 0 | 0.00 | 0 | 0.00 | 0 | 0.00 | 0 | 0.00 |
| 4. Α' & Β' ύλες - αναλώσιμα υλικά-ανταλλακτικά & είδη συσκευασίας | 0 | 0.00 | 546,667 | 1.65 | 0 | 0.00 | 0 | 0.00 |
| 5. Προκαταβολές για αγορές αποθεμάτων | 271,709 | 1.28 | 0 | 0.00 | 0 | 0.00 | 0 | 0.00 |
| II. Απαιτήσεις | 16,843,207 | 79.27 | 19,886,729 | 60.00 | 1,246,834 | 1.55 | 3,274,277 | 9.23 |
| 1. Πελάτες | 15,097,532 | 71.06 | 9,976,173 | 30.10 | 0 | 0.00 | 0 | 0.00 |
| 2α. Γραμμάτια εισπρακτέα | 0 | 0.00 | 57,324 | 0.17 | 0 | 0.00 | 0 | 0.00 |
| 2β. Επιταγές εισπρακτέες | 563,132 | 2.65 | 7,198,916 | 21.72 | 0 | 0.00 | 0 | 0.00 |
| 3α. Γραμμάτια σε καθυστέρηση | 0 | 0.00 | 4,151 | 0.01 | 83,121 | 0.10 | 0 | 0.00 |
| 3β. Επιταγές σε καθυστέρηση | 80,232 | 0.38 | 2,650,165 | 8.00 | 59,255 | 0.07 | 1,289,315 | 3.64 |
| 4. Κεφάλαιο εισπρακτέο σε επόμενη χρήση | 0 | 0.00 | 0 | 0.00 | 0 | 0.00 | 0 | 0.00 |
| 5. Βραχυπρόθεσμες απαιτήσεις κατά συνδεδεμένων επιχειρήσεων | 0 | 0.00 | 0 | 0.00 | 0 | 0.00 | 0 | 0.00 |
| 6. Βραχυπρόθεσμες απαιτήσεις κατά λοιπών συμμετοχικών επιχ/σεων | 0 | 0.00 | 0 | 0.00 | 0 | 0.00 | 0 | 0.00 |
| 7. Απαιτήσεις κατά οργάνων διοίκησης | 0 | 0.00 | 0 | 0.00 | 0 | 0.00 | 0 | 0.00 |
| 8. Δεσμευμένοι λογαριασμοί καταθέσεων | 0 | 0.00 | 0 | 0.00 | 0 | 0.00 | 0 | 0.00 |
| 9. Μακροπρόθεσμες απαιτήσεις εισπρακτέες στην επόμενη χρήση | 0 | 0.00 | 0 | 0.00 | 0 | 0.00 | 0 | 0.00 |
| 10. Επισφαλείς-επίδοκοι πελάτες & χρεώστες | 0 | 0.00 | 0 | 0.00 | 0 | 0.00 | 0 | 0.00 |
| 11. Χρεώστες διάφοροι | 1,076,974 | 5.07 | 0 | 0.00 | 716,284 | 0.89 | 1,499,209 | 4.23 |
| 12. Λογαριασμοί διαχειρήσεως προκαταβολών και πιστώσεων | 25,336 | 0.12 | 0 | 0.00 | 388,173 | 0.48 | 485,754 | 1.37 |
| III. Χρεόγραφα | 0 | 0.00 | 0 | 0.00 | 47,221,131 | 58.65 | 0 | 0.00 |
| 1. Μετοχές | 0 | 0.00 | 0 | 0.00 | 0 | 0.00 | 0 | 0.00 |
| 2. Ομολογίες | 0 | 0.00 | 0 | 0.00 | 0 | 0.00 | 0 | 0.00 |
| 3. Λοιπά χρεόγραφα | 0 | 0.00 | 0 | 0.00 | 47,221,131 | 58.65 | 0 | 0.00 |
| 4. Ίδιες μετοχές | 0 | 0.00 | 0 | 0.00 | 0 | 0.00 | 0 | 0.00 |
| IV. Διαθέσιμα | 0 | 0.00 | 5,088,967 | 15.35 | 0 | 0.00 | 1,725,223 | 4.87 |
| 1. Ταμείο | 0 | 0.00 | 199 | 0.00 | 0 | 0.00 | 1,666 | 0.00 |
| 2. Ληγμένα τοκομερίδια εισπρακτέα & χρεογράφα | 0 | 0.00 | 0 | 0.00 | 0 | 0.00 | 0 | 0.00 |
| 3. Καταθέσεις όψεως και προθεσμίας | 0 | 0.00 | 5,088,768 | 15.35 | 0 | 0.00 | 1,723,558 | 4.86 |
| Ε. ΜΕΤΑΒΑΤΙΚΟΙ ΛΟΓΑΡΙΑΣΜΟΙ ΕΝΕΡΓΗΤΙΚΟΥ | 15,974 | 0.08 | 2,119,945 | 6.40 | 11,150,444 | 13.85 | 1,850,790 | 5.22 |
| 1. Έξοδα επόμενων χρήσεων | 15,974 | 0.08 | 0 | 0.00 | 4,744 | 0.01 | 0 | 0.00 |
| 2. Έσοδα χρήσεως εισπρακτέα | 0 | 0.00 | 3 | 0.00 | 0 | 0.00 | 0 | 0.00 |
| 3. Λοιποί μεταβατικοί λογαριασμοί | 0 | 0.00 | 2,119,942 | 6.40 | 11,145,700 | 13.84 | 1,850,790 | 5.22 |
| 2. ΓΙΑ ΤΗΝ ΜΕΙΩΣΗ ΤΩΝ ΠΑΡΑΚΑΤΩ ΠΑΘΗΤΙΚΩΝ ΣΤΟΙΧΕΙΩΝ: | | | | | | | | |
| Α. ΙΔΙΑ ΚΕΦΑΛΑΙΑ | 0 | 0.00 | 0 | 0.00 | 313,941 | 0.39 | 0 | 0.00 |
| I. Κεφάλαιο Μετοχικό | 0 | 0.00 | 0 | 0.00 | 0 | 0.00 | 0 | 0.00 |
| 1. Καταβλημένο | 0 | 0.00 | 0 | 0.00 | 0 | 0.00 | 0 | 0.00 |
| 2. Οφειλόμενο | 0 | 0.00 | 0 | 0.00 | 0 | 0.00 | 0 | 0.00 |
| 3. Αποσβεσμένο | 0 | 0.00 | 0 | 0.00 | 0 | 0.00 | 0 | 0.00 |
| II. Διαφορά από έκδοση μετοχών υπέρ το άρτο | 0 | 0.00 | 0 | 0.00 | 0 | 0.00 | 0 | 0.00 |
| III. Διαφορές αναπροσαρμογής-επιχορηγήσεις επενδύσεων | 0 | 0.00 | 0 | 0.00 | 0 | 0.00 | 0 | 0.00 |
| 1. Διαφορές από αναπροσαρμογή συμμετοχών & χρεογράφων | 0 | 0.00 | 0 | 0.00 | 0 | 0.00 | 0 | 0.00 |
| 2. Διαφορές από αναπροσαρμογή λοιπών περιουσιακών στοιχείων | 0 | 0.00 | 0 | 0.00 | 0 | 0.00 | 0 | 0.00 |
| 3. Επιχορηγήσεις επενδύσεων πάγιου ενεργητικού | 0 | 0.00 | 0 | 0.00 | 0 | 0.00 | 0 | 0.00 |
| IV. Αποθεματικά Κεφάλαια | 0 | 0.00 | 0 | 0.00 | 0 | 0.00 | 0 | 0.00 |
| 1. Τακτικό Αποθεματικό | 0 | 0.00 | 0 | 0.00 | 0 | 0.00 | 0 | 0.00 |
| 2. Αποθεματικά καταστατικού | 0 | 0.00 | 0 | 0.00 | 0 | 0.00 | 0 | 0.00 |
| 3. Ειδικά αποθεματικά | 0 | 0.00 | 0 | 0.00 | 0 | 0.00 | 0 | 0.00 |
| 4. Έκτακτα αποθεματικά | 0 | 0.00 | 0 | 0.00 | 0 | 0.00 | 0 | 0.00 |
| 5. Αφορολόγητα Αποθεματικά ειδικών διατάξεων | 0 | 0.00 | 0 | 0.00 | 0 | 0.00 | 0 | 0.00 |
| 6. Αποθεματικό για ίδιες μετοχές | 0 | 0.00 | 0 | 0.00 | 0 | 0.00 | 0 | 0.00 |
| V. Αποτελέσματα εις νέο | 0 | 0.00 | 0 | 0.00 | 313,941 | 0.39 | 0 | 0.00 |
| 1. Υπόλοιπο κερδών χρήσεως εις νέο | 0 | 0.00 | 0 | 0.00 | 313,941 | 0.39 | 0 | 0.00 |
| 2. Υπόλοιπο ζημιών χρήσεως εις νέο | 0 | 0.00 | 0 | 0.00 | 0 | 0.00 | 0 | 0.00 |
| 3. Υπόλοιπο ζημιών προηγούμενων χρήσεων | 0 | 0.00 | 0 | 0.00 | 0 | 0.00 | 0 | 0.00 |

| | | | | | | | | |
|---|-------------------|---------------|-------------------|---------------|-------------------|---------------|-------------------|---------------|
| Β. ΠΡΟΒΛΕΨΕΙΣ ΓΙΑ ΚΙΝΔΥΝΟΥΣ ΚΑΙ ΕΞΟΔΑ | 537 | 0.00 | 2,143 | 0.01 | 1,959 | 0.00 | 0 | 0.00 |
| 1. Προβλέψεις για αποζημίωση προσωπικού | 0 | 0.00 | 0 | 0.00 | 0 | 0.00 | 0 | 0.00 |
| 2. Λοιπές Προβλέψεις | 537 | 0.00 | 2,143 | 0.01 | 1,959 | 0.00 | 0 | 0.00 |
| Γ. ΥΠΟΧΡΕΩΣΕΙΣ | 3,206,935 | 15.09 | 557,068 | 1.68 | 20,017,915 | 24.86 | 20,830,830 | 58.75 |
| I. Μακροπρόθεσμες Υποχρεώσεις | 0 | 0.00 | 0 | 0.00 | 0 | 0.00 | 0 | 0.00 |
| 1. Ομολογιακά δάνεια | 0 | 0.00 | 0 | 0.00 | 0 | 0.00 | 0 | 0.00 |
| 2. Δάνεια τραπεζών | 0 | 0.00 | 0 | 0.00 | 0 | 0.00 | 0 | 0.00 |
| 3. Δάνεια ταμειωτηρίων | 0 | 0.00 | 0 | 0.00 | 0 | 0.00 | 0 | 0.00 |
| 4. Μακροπρόθεσμες υποχρεώσεις προς συνδεδεμένες επιχειρήσεις | 0 | 0.00 | 0 | 0.00 | 0 | 0.00 | 0 | 0.00 |
| 5. Μακροπρόθεσμες υποχρεώσεις προς λοιπές συμμετοχικές επιχειρήσεις | 0 | 0.00 | 0 | 0.00 | 0 | 0.00 | 0 | 0.00 |
| 6. Τράπεζες / Όμιλος μακροπρόθεσμων χρημ/σεων με εγγύηση γρ.εισ. | 0 | 0.00 | 0 | 0.00 | 0 | 0.00 | 0 | 0.00 |
| 7. Γραμμάτια πληρωτέα μακροπρόθεσμης λήξεως | 0 | 0.00 | 0 | 0.00 | 0 | 0.00 | 0 | 0.00 |
| 8. Λοιπές μακροπρόθεσμες υποχρεώσεις | 0 | 0.00 | 0 | 0.00 | 0 | 0.00 | 0 | 0.00 |
| II. Βραχυπρόθεσμες Υποχρεώσεις | 3,206,935 | 15.09 | 557,068 | 1.68 | 20,017,915 | 24.86 | 20,830,830 | 58.75 |
| 1. Προμηθευτές | 2,739,874 | 12.90 | 0 | 0.00 | 8,501,423 | 10.56 | 6,937,762 | 19.57 |
| 2α. Γραμμάτια πληρωτέα | 0 | 0.00 | 0 | 0.00 | 0 | 0.00 | 0 | 0.00 |
| 2β. Επιταγές πληρωτέες | 0 | 0.00 | 0 | 0.00 | 0 | 0.00 | 0 | 0.00 |
| 3. Τράπεζες λογαριασμός βραχυπρόθεσμων υποχρεώσεων | 0 | 0.00 | 0 | 0.00 | 0 | 0.00 | 0 | 0.00 |
| 4. Προκαταβολές πελατών | 48,576 | 0.23 | 0 | 0.00 | 0 | 0.00 | 0 | 0.00 |
| 5. Υποχρεώσεις από φόρους & τέλη | 0 | 0.00 | 557,068 | 1.68 | 3,465,034 | 4.30 | 0 | 0.00 |
| 6. Ασφαλιστικοί οργανισμοί | 105,841 | 0.50 | 0 | 0.00 | 445,815 | 0.55 | 89,637 | 0.25 |
| 7. Μακροπρόθεσμες υποχρεώσεις πληρωτέες στην επόμενη χρήση | 0 | 0.00 | 0 | 0.00 | 0 | 0.00 | 0 | 0.00 |
| 8. Υποχρεώσεις προς συνδεδεμένες επιχειρήσεις | 0 | 0.00 | 0 | 0.00 | 0 | 0.00 | 0 | 0.00 |
| 9. Υποχρεώσεις προς λοιπές συμμετοχικές επιχειρήσεις | 0 | 0.00 | 0 | 0.00 | 0 | 0.00 | 10,341,698 | 29.17 |
| 10. Μερίσματα πληρωτέα | 0 | 0.00 | 0 | 0.00 | 5,553,085 | 6.90 | 3,367,846 | 9.50 |
| 11. Πιστωτές διάφοροι | 312,643 | 1.47 | 0 | 0.00 | 2,052,559 | 2.55 | 93,887 | 0.26 |
| Δ. ΜΕΤΑΒΑΤΙΚΟΙ ΛΟΓΑΡΙΑΣΜΟΙ ΠΑΘΗΤΙΚΟΥ | 472,654 | 2.22 | 0 | 0.00 | 193,043 | 0.24 | 822,369 | 2.32 |
| 1. Έσοδα επόμενων χρήσεων | 0 | 0.00 | 0 | 0.00 | 0 | 0.00 | 0 | 0.00 |
| 2. Έξοδα χρήσεων δεδουλευμένα | 468,635 | 2.21 | 0 | 0.00 | 193,043 | 0.24 | 818,346 | 2.31 |
| 3. Λοιποί μεταβατικοί λογαριασμοί | 4,019 | 0.02 | 0 | 0.00 | 0 | 0.00 | 4,023 | 0.01 |
| ΣΥΝΟΛΟ ΧΡΗΣΕΩΝ ΚΕΦΑΛΑΙΩΝ | 21,247,310 | 100.00 | 33,145,167 | 100.00 | 80,508,114 | 100.00 | 35,456,511 | 100.00 |
| ΠΗΓΕΣ ΧΡΗΜΑΤΟΔΟΤΗΣΗΣ | | | | | | | | |
| 1. ΑΠΟ ΜΕΙΩΣΗ ΣΤΟΙΧΕΙΩΝ ΕΝΕΡΓΗΤΙΚΟΥ: | | | | | | | | |
| Β. ΕΞΟΔΑ ΕΓΚΑΤΑΣΤΑΣΗΣ | 0 | 0.00 | 0 | 0.00 | 0 | 0.00 | 0 | 0.00 |
| 1. Έξοδα ίδρυσης και πρώτης εγκατάστασης | 0 | 0.00 | 0 | 0.00 | 0 | 0.00 | 0 | 0.00 |
| 2. Συναλλαγματικές διαφορές για πάγια στοιχεία | 0 | 0.00 | 0 | 0.00 | 0 | 0.00 | 0 | 0.00 |
| 3. Τόκοι κατασκευαστικής περιόδου | 0 | 0.00 | 0 | 0.00 | 0 | 0.00 | 0 | 0.00 |
| 4. Λοιπά έξοδα εγκατάστασης | 0 | 0.00 | 0 | 0.00 | 0 | 0.00 | 0 | 0.00 |
| Γ. ΠΑΓΙΟ ΕΝΕΡΓΗΤΙΚΟ | 65,014 | 0.31 | 0 | 0.00 | 2,000 | 0.00 | 16,200 | 0.05 |
| I. Ανώματες ακινητοποιήσεις | 0 | 0.00 | 0 | 0.00 | 0 | 0.00 | 0 | 0.00 |
| 1. Έξοδα ερευνών & ανάπτυξης | 0 | 0.00 | 0 | 0.00 | 0 | 0.00 | 0 | 0.00 |
| 2. Παραχωρήσεις & δικαιώματα βιομηχανικής ιδιοκτησίας | 0 | 0.00 | 0 | 0.00 | 0 | 0.00 | 0 | 0.00 |
| 3. Υπεραξία επιχείρησης | 0 | 0.00 | 0 | 0.00 | 0 | 0.00 | 0 | 0.00 |
| 4. Προκαταβολές κτήσεις ασωμάτων ακινητοποιήσεων | 0 | 0.00 | 0 | 0.00 | 0 | 0.00 | 0 | 0.00 |
| 5. Λοιπές ανώματες ακινητοποιήσεις | 0 | 0.00 | 0 | 0.00 | 0 | 0.00 | 0 | 0.00 |
| II. Ενσώματες ακινητοποιήσεις | 65,014 | 0.31 | 0 | 0.00 | 2,000 | 0.00 | 16,200 | 0.05 |
| 1. Γήπεδα - Οικόπεδα | 0 | 0.00 | 0 | 0.00 | 0 | 0.00 | 0 | 0.00 |
| 2. Ορυχεία, μεταλλεία κ.λ.π. | 0 | 0.00 | 0 | 0.00 | 0 | 0.00 | 0 | 0.00 |
| 3. Κτίρια και τεχνικά έργα | 0 | 0.00 | 0 | 0.00 | 0 | 0.00 | 0 | 0.00 |
| 4. Μηχανήματα-τεχνικές εγκαταστάσεις & λοιπός μχ/κος εξοπλισμός | 0 | 0.00 | 0 | 0.00 | 0 | 0.00 | 0 | 0.00 |
| 5. Μεταφορικά μέσα | 64,761 | 0.30 | 0 | 0.00 | 0 | 0.00 | 16,200 | 0.05 |
| 6. Έπιπλα και λοιπος εξοπλισμός | 0 | 0.00 | 0 | 0.00 | 0 | 0.00 | 0 | 0.00 |
| 7. Ακινητοποιήσεις υπό εκτέλεση & προκαταβολές | 253 | 0.00 | 0 | 0.00 | 2,000 | 0.00 | 0 | 0.00 |
| III. Συμμετοχές & άλλες μακροπρόθεσμες χρημ/κές απαιτήσεις | 0 | 0.00 | 0 | 0.00 | 0 | 0.00 | 0 | 0.00 |
| 1. Συμμετοχές σε συνδεδεμένες επιχειρήσεις | 0 | 0.00 | 0 | 0.00 | 0 | 0.00 | 0 | 0.00 |
| 2. Συμμετοχές σε λοιπές επιχειρήσεις | 0 | 0.00 | 0 | 0.00 | 0 | 0.00 | 0 | 0.00 |
| 3. Μακροπρόθεσμες απαιτήσεις κατά συνδεδεμένων επιχειρήσεων | 0 | 0.00 | 0 | 0.00 | 0 | 0.00 | 0 | 0.00 |
| 4. Μακροπρόθεσμες απαιτήσεις κατά λοιπών συμμετοχικών επιχ/σεων | 0 | 0.00 | 0 | 0.00 | 0 | 0.00 | 0 | 0.00 |
| 5. Γραμμάτια εισπρακτέα μακροπρόθεσμης λήξεως | 0 | 0.00 | 0 | 0.00 | 0 | 0.00 | 0 | 0.00 |
| 6. Τίτλοι με χαρακτηρισμό ακινητοποιήσεων | 0 | 0.00 | 0 | 0.00 | 0 | 0.00 | 0 | 0.00 |
| 7. Λοιπές Μακροπρόθεσμες Απαιτήσεις | 0 | 0.00 | 0 | 0.00 | 0 | 0.00 | 0 | 0.00 |
| Δ. ΚΥΚΛΟΦΟΡΟΥΝ ΕΝΕΡΓΗΤΙΚΟ | 11,045,150 | 51.98 | 762,807 | 2.30 | 60,970,082 | 75.73 | 21,738,158 | 61.31 |
| I. Αποθέματα | 6,704,845 | 31.66 | 258,744 | 0.78 | 7,920,794 | 9.84 | 1,078,717 | 3.04 |
| 1. Εμπορεύματα | 5,313,296 | 25.01 | 0 | 0.00 | 5,222,158 | 6.49 | 0 | 0.00 |
| 2. Προϊόντα έτοιμα και ημιτελή - υποπροϊόντα & υπολείμματα | 968,108 | 4.56 | 0 | 0.00 | 2,161,947 | 2.69 | 719,504 | 2.03 |
| 3. Παραγωγή σε εξέλιξη | 0 | 0.00 | 0 | 0.00 | 0 | 0.00 | 0 | 0.00 |
| 4. Α' & Β' ύλης - αναλώσιμα υλικά-ανταλλακτικά & είδη συσκευασίας | 423,441 | 1.99 | 0 | 0.00 | 522,569 | 0.65 | 359,213 | 1.01 |
| 5. Προκαταβολές για αγορές αποθεμάτων | 0 | 0.00 | 258,744 | 0.78 | 14,119 | 0.02 | 0 | 0.00 |
| II. Απαιτήσεις | 288,724 | 1.36 | 504,064 | 1.52 | 48,566,818 | 60.33 | 11,003,339 | 31.03 |
| 1. Πελάτες | 0 | 0.00 | 0 | 0.00 | 41,904,501 | 52.05 | 7,801,087 | 22.00 |
| 2α. Γραμμάτια εισπρακτέα | 286,929 | 1.35 | 0 | 0.00 | 317,093 | 0.39 | 20,040 | 0.06 |
| 2β. Επιταγές εισπρακτέες | 0 | 0.00 | 0 | 0.00 | 6,345,224 | 7.88 | 3,172,657 | 8.95 |
| 3α. Γραμμάτια σε καθυστέρηση | 1,796 | 0.01 | 0 | 0.00 | 0 | 0.00 | 9,556 | 0.03 |
| 3β. Επιταγές σε καθυστέρηση | 0 | 0.00 | 0 | 0.00 | 0 | 0.00 | 0 | 0.00 |
| 4. Κεφάλαιο εισπρακτέο σε επόμενη χρήση | 0 | 0.00 | 0 | 0.00 | 0 | 0.00 | 0 | 0.00 |
| 5. Βραχυπρόθεσμες απαιτήσεις κατά συνδεδεμένων επιχειρήσεων | 0 | 0.00 | 0 | 0.00 | 0 | 0.00 | 0 | 0.00 |
| 6. Βραχυπρόθεσμες απαιτήσεις κατά λοιπών συμμετοχικών επιχ/σεων | 0 | 0.00 | 0 | 0.00 | 0 | 0.00 | 0 | 0.00 |
| 7. Απαιτήσεις κατά οργάνων διοίκησης | 0 | 0.00 | 0 | 0.00 | 0 | 0.00 | 0 | 0.00 |
| 8. Δεσμευμένοι λογαριασμοί καταθέσεων | 0 | 0.00 | 0 | 0.00 | 0 | 0.00 | 0 | 0.00 |
| 9. Μακροπρόθεσμες απαιτήσεις εισπρακτέες στην επόμενη χρήση | 0 | 0.00 | 0 | 0.00 | 0 | 0.00 | 0 | 0.00 |
| 10. Επισφαλείς-επιβίκοι πελάτες & χρεώστες | 0 | 0.00 | 0 | 0.00 | 0 | 0.00 | 0 | 0.00 |
| 11. Χρεώστες διάφοροι | 0 | 0.00 | 497,328 | 1.50 | 0 | 0.00 | 0 | 0.00 |
| 12. Λογαριασμοί διαχειρίσεως προκαταβολών και πιστώσεων | 0 | 0.00 | 6,736 | 0.02 | 0 | 0.00 | 0 | 0.00 |
| III. Χρεόγραφα | 0 | 0.00 | 0 | 0.00 | 0 | 0.00 | 9,656,102 | 27.23 |
| 1. Μετοχές | 0 | 0.00 | 0 | 0.00 | 0 | 0.00 | 0 | 0.00 |
| 2. Ομολογίες | 0 | 0.00 | 0 | 0.00 | 0 | 0.00 | 0 | 0.00 |
| 3. Λοιπά χρεόγραφα | 0 | 0.00 | 0 | 0.00 | 0 | 0.00 | 9,656,102 | 27.23 |
| 4. Ίδιες μετοχές | 0 | 0.00 | 0 | 0.00 | 0 | 0.00 | 0 | 0.00 |
| IV. Διαθέσιμα | 4,051,580 | 19.07 | 0 | 0.00 | 4,482,471 | 5.57 | 0 | 0.00 |
| 1. Ταμείο | 10,991 | 0.05 | 0 | 0.00 | 355 | 0.00 | 0 | 0.00 |
| 2. Ληγμένα τοκομερίδια εισπρακτέα | 0 | 0.00 | 0 | 0.00 | 0 | 0.00 | 0 | 0.00 |
| 3. Καταθέσεις όψεως και προθεσμίας | 4,040,589 | 19.02 | 0 | 0.00 | 4,482,117 | 5.57 | 0 | 0.00 |

| | | | | | | | | |
|---|-------------------|---------------|-------------------|---------------|-------------------|---------------|-------------------|---------------|
| E. ΜΕΤΑΒΑΤΙΚΟΙ ΛΟΓΑΡΙΑΣΜΟΙ ΕΝΕΡΓΗΤΙΚΟΥ | 24,919 | 0.12 | 7,034 | 0.02 | 0 | 0.00 | 30,977 | 0.09 |
| 1. Έξοδα επόμενων χρήσεων | 0 | 0.00 | 7,034 | 0.02 | 0 | 0.00 | 30,977 | 0.09 |
| 2. Έσοδα χρήσεως εισπρακτέα | 3 | 0.00 | 0 | 0.00 | 0 | 0.00 | 0 | 0.00 |
| 3. Λοιποί μεταβατικοί λογαριασμοί | 24,916 | 0.12 | 0 | 0.00 | 0 | 0.00 | 0 | 0.00 |
| 2. ΑΠΟ ΑΥΞΗΣΗ ΣΤΟΙΧΕΙΩΝ ΠΑΘΗΤΙΚΟΥ: | | | | | | | | |
| A. ΙΔΙΑ ΚΕΦΑΛΑΙΑ | 1,985,140 | 9.34 | 1,473,296 | 4.44 | 0 | 0.00 | 1,281,385 | 3.61 |
| I. Κεφάλαιο Μετοχικό | 0 | 0.00 | 0 | 0.00 | 0 | 0.00 | 0 | 0.00 |
| 1. Καταβλημένο | 0 | 0.00 | 0 | 0.00 | 0 | 0.00 | 0 | 0.00 |
| 2. Οφειλόμενο | 0 | 0.00 | 0 | 0.00 | 0 | 0.00 | 0 | 0.00 |
| 3. Αποσβεσμένο | 0 | 0.00 | 0 | 0.00 | 0 | 0.00 | 0 | 0.00 |
| II. Διαφορά από έκδοση μετοχών υπέρ το άρτο | 0 | 0.00 | 0 | 0.00 | 0 | 0.00 | 0 | 0.00 |
| III. Διαφορές αναπροσαρμογής-επιχορηγήσεις επενδύσεων | 0 | 0.00 | 0 | 0.00 | 0 | 0.00 | 0 | 0.00 |
| 1. Διαφορές από αναπροσαρμογή συμμετοχών & χρεογράφων | 0 | 0.00 | 0 | 0.00 | 0 | 0.00 | 0 | 0.00 |
| 2. Διαφορές από αναπροσαρμογή λοιπών περιουσιακών στοιχείων | 0 | 0.00 | 0 | 0.00 | 0 | 0.00 | 0 | 0.00 |
| 3. Επιχορηγήσεις επενδύσεων πάγιου ενεργητικού | 0 | 0.00 | 0 | 0.00 | 0 | 0.00 | 0 | 0.00 |
| IV. Αποθεματικά Κεφάλαια | 0 | 0.00 | 0 | 0.00 | 0 | 0.00 | 0 | 0.00 |
| 1. Τακτικό Αποθεματικό | 0 | 0.00 | 0 | 0.00 | 0 | 0.00 | 0 | 0.00 |
| 2. Αποθεματικά καταστατικού | 0 | 0.00 | 0 | 0.00 | 0 | 0.00 | 0 | 0.00 |
| 3. Ειδικά αποθεματικά | 0 | 0.00 | 0 | 0.00 | 0 | 0.00 | 0 | 0.00 |
| 4. Έκτακτα αποθεματικά | 0 | 0.00 | 0 | 0.00 | 0 | 0.00 | 0 | 0.00 |
| 5. Αφορολόγητα Αποθεματικά ειδικών διατάξεων | 0 | 0.00 | 0 | 0.00 | 0 | 0.00 | 0 | 0.00 |
| 6. Αποθεματικά για ίδιες μετοχές | 0 | 0.00 | 0 | 0.00 | 0 | 0.00 | 0 | 0.00 |
| V. Αποτελέσματα εις νέο | 1,985,140 | 9.34 | 1,473,296 | 4.44 | 0 | 0.00 | 1,281,385 | 3.61 |
| 1. Υπόλοιπο κερδών χρήσεως εις νέο | 1,985,140 | 9.34 | 1,473,296 | 4.44 | 0 | 0.00 | 1,281,385 | 3.61 |
| 2. Υπόλοιπο ζημιών χρήσεως εις νέο | 0 | 0.00 | 0 | 0.00 | 0 | 0.00 | 0 | 0.00 |
| 3. Υπόλοιπο ζημιών προηγούμενων χρήσεων | 0 | 0.00 | 0 | 0.00 | 0 | 0.00 | 0 | 0.00 |
| ΣΥΝΟΛΟ ΑΠΟΣΒΕΣΘΕΝΤΩΝ ΕΝΕΡΓΗΤΙΚΩΝ ΣΤΟΙΧ. | 546,355 | 2.57 | 535,846 | 1.62 | 380,111 | 0.47 | 6,378,653 | 17.99 |
| Αποσβεσθέντα έξοδα εγκατάστασης | 161,537 | 0.76 | 71,021 | 0.21 | 146,016 | 0.18 | 78,575 | 0.22 |
| Αποσβεσθείσες ασώματες ακινητοποιήσεις | 4 | 0.00 | 6 | 0.00 | 8 | 0.00 | 5,931,985 | 16.73 |
| Αποσβεσθείσες ενσώματες ακινητοποιήσεις | 384,815 | 1.81 | 464,819 | 1.40 | 234,088 | 0.29 | 368,093 | 1.04 |
| B. ΠΡΟΒΛΕΨΕΙΣ ΓΙΑ ΚΙΝΔΥΝΟΥΣ ΚΑΙ ΕΞΟΔΑ | 0 | 0.00 | 0 | 0.00 | 0 | 0.00 | 4,791,377 | 13.51 |
| 1. Προβλέψεις για αποζημίωση προσωπικού | 0 | 0.00 | 0 | 0.00 | 0 | 0.00 | 2,396,226 | 6.76 |
| 2. Λοιπές Προβλέψεις | 0 | 0.00 | 0 | 0.00 | 0 | 0.00 | 2,395,151 | 6.76 |
| Γ. ΥΠΟΧΡΕΩΣΕΙΣ | 7,580,732 | 35.68 | 29,216,684 | 88.15 | 19,154,913 | 23.79 | 1,219,760 | 3.44 |
| I. Μακροπρόθεσμες Υποχρεώσεις | 0 | 0.00 | 0 | 0.00 | 0 | 0.00 | 0 | 0.00 |
| 1. Ομολογιακά δάνεια | 0 | 0.00 | 0 | 0.00 | 0 | 0.00 | 0 | 0.00 |
| 2. Δάνεια τραπεζών | 0 | 0.00 | 0 | 0.00 | 0 | 0.00 | 0 | 0.00 |
| 3. Δάνεια ταμειωτηρίων | 0 | 0.00 | 0 | 0.00 | 0 | 0.00 | 0 | 0.00 |
| 4. Μακροπρόθεσμες υποχρεώσεις προς συνδεδεμένες επιχειρήσεις | 0 | 0.00 | 0 | 0.00 | 0 | 0.00 | 0 | 0.00 |
| 5. Μακροπρόθεσμες υποχρεώσεις προς λοιπές συμμετοχικές επιχειρήσεις | 0 | 0.00 | 0 | 0.00 | 0 | 0.00 | 0 | 0.00 |
| 6. Τράπεζες λ/σμος μακροπρόθεσμων χρημ/σεων με εγγύηση γρ. εισ. | 0 | 0.00 | 0 | 0.00 | 0 | 0.00 | 0 | 0.00 |
| 7. Γραμμάτια πληρωτέα μακροπρόθεσμης λήξεως | 0 | 0.00 | 0 | 0.00 | 0 | 0.00 | 0 | 0.00 |
| 8. Λοιπές μακροπρόθεσμες υποχρεώσεις | 0 | 0.00 | 0 | 0.00 | 0 | 0.00 | 0 | 0.00 |
| II. Βραχυπρόθεσμες Υποχρεώσεις | 7,580,732 | 35.68 | 29,216,684 | 88.15 | 19,154,913 | 23.79 | 1,219,760 | 3.44 |
| 1. Προμηθευτές | 0 | 0.00 | 6,477,674 | 19.54 | 0 | 0.00 | 0 | 0.00 |
| 2α. Γραμμάτια πληρωτέα | 0 | 0.00 | 0 | 0.00 | 0 | 0.00 | 0 | 0.00 |
| 2β. Επιταγές πληρωτέες | 0 | 0.00 | 0 | 0.00 | 0 | 0.00 | 0 | 0.00 |
| 3. Τράπεζες λογαριασμός βραχυπρόθεσμων υποχρεώσεων | 0 | 0.00 | 0 | 0.00 | 0 | 0.00 | 0 | 0.00 |
| 4. Προκαταβολές πελατών | 0 | 0.00 | 1,053 | 0.00 | 5,916 | 0.01 | 118,201 | 0.33 |
| 5. Υποχρεώσεις από φόρους & τέλη | 2,219,495 | 10.45 | 0 | 0.00 | 0 | 0.00 | 1,101,559 | 3.11 |
| 6. Ασφαλιστικοί οργανισμοί | 0 | 0.00 | 288,846 | 0.87 | 0 | 0.00 | 0 | 0.00 |
| 7. Μακροπρόθεσμες υποχρεώσεις πληρωτέες στην επόμενη χρήση | 0 | 0.00 | 0 | 0.00 | 0 | 0.00 | 0 | 0.00 |
| 8. Υποχρεώσεις προς συνδεδεμένες επιχειρήσεις | 0 | 0.00 | 0 | 0.00 | 0 | 0.00 | 0 | 0.00 |
| 9. Υποχρεώσεις προς λοιπές συμμετοχικές επιχειρήσεις | 4,752,636 | 22.37 | 20,768,688 | 62.66 | 19,148,997 | 23.79 | 0 | 0.00 |
| 10. Μερίσματα πληρωτέα | 608,601 | 2.86 | 393,551 | 1.19 | 0 | 0.00 | 0 | 0.00 |
| 11. Πιστωτές διάφοροι | 0 | 0.00 | 1,286,871 | 3.88 | 0 | 0.00 | 0 | 0.00 |
| Δ. ΜΕΤΑΒΑΤΙΚΟΙ ΛΟΓΑΡΙΑΣΜΟΙ ΠΑΘΗΤΙΚΟΥ | 0 | 0.00 | 1,149,500 | 3.47 | 1,008 | 0.00 | 0 | 0.00 |
| 1. Έσοδα επόμενων χρήσεων | 0 | 0.00 | 0 | 0.00 | 0 | 0.00 | 0 | 0.00 |
| 2. Έξοδα χρήσεως δεδουλευμένα | 0 | 0.00 | 1,149,480 | 3.47 | 0 | 0.00 | 0 | 0.00 |
| 3. Λοιποί μεταβατικοί λογαριασμοί | 0 | 0.00 | 20 | 0.00 | 1,008 | 0.00 | 0 | 0.00 |
| ΣΥΝΟΛΟ ΠΗΓΩΝ ΚΕΦΑΛΑΙΩΝ | 21,247,310 | 100.00 | 33,145,167 | 100.00 | 80,508,114 | 100.00 | 35,456,510 | 100.00 |

ΕΤΑΙΡΕΙΑ 8: ELPEN A.E.

| | 2007-2008 | | 2008-2009 | | 2009-2010 | | 2010-2011 | |
|---|-------------------|--------------|-------------------|--------------|-------------------|--------------|-------------------|--------------|
| | Ποσό | % | Ποσό | % | Ποσό | % | Ποσό | % |
| ΚΕΦΑΛΑΙΑ ΠΟΥ ΑΠΑΙΤΗΘΗΚΑΝ: | | | | | | | | |
| 1. ΓΙΑ ΤΗΝ ΑΥΞΗΣΗ ΤΩΝ ΠΑΡΑΚΑΤΩ ΕΝΕΡΓΗΤΙΚΩΝ ΣΤΟΙΧΕΙΩΝ: | | | | | | | | |
| B. ΕΞΟΔΑ ΕΓΚΑΤΑΣΤΑΣΗΣ | 0 | 0.00 | 202,432 | 0.60 | 111,765 | 0.24 | 81,250 | 0.33 |
| 1. Έξοδα ίδρυσης και πρώτης εγκατάστασης | 0 | 0.00 | 0 | 0.00 | 0 | 0.00 | 0 | 0.00 |
| 2. Συναλλαγματικές διαφορές για πάγια στοιχεία | 0 | 0.00 | 0 | 0.00 | 0 | 0.00 | 0 | 0.00 |
| 3. Τόκο κατασκευαστικής περιόδου | 0 | 0.00 | 0 | 0.00 | 0 | 0.00 | 0 | 0.00 |
| 4. Λοιπά έξοδα εγκατάστασης | 0 | 0.00 | 202,432 | 0.60 | 111,765 | 0.24 | 81,250 | 0.33 |
| Γ. ΠΑΓΙΟ ΕΝΕΡΓΗΤΙΚΟ | 1,122,796 | 3.72 | 6,513,260 | 19.43 | 3,149,893 | 6.66 | 3,099,058 | 12.73 |
| I. Ανώματες ακινητοποιήσεις | 100 | 0.00 | 250,000 | 0.75 | 265,000 | 0.56 | 0 | 0.00 |
| 1. Έξοδα ερευνών & ανάπτυξης | 0 | 0.00 | 0 | 0.00 | 0 | 0.00 | 0 | 0.00 |
| 2. Παραγωγικές & δικαιώματα βιομηχανικής ιδιοκτησίας | 100 | 0.00 | 250,000 | 0.75 | 265,000 | 0.56 | 0 | 0.00 |
| 3. Υπεραξία επιχείρησης | 0 | 0.00 | 0 | 0.00 | 0 | 0.00 | 0 | 0.00 |
| 4. Προκαταβολές κήσεως ασωμάτων ακινητοποιήσεων | 0 | 0.00 | 0 | 0.00 | 0 | 0.00 | 0 | 0.00 |
| 5. Λοιπές ασώματες ακινητοποιήσεις | 0 | 0.00 | 0 | 0.00 | 0 | 0.00 | 0 | 0.00 |
| II. Ενσώματες ακινητοποιήσεις | 1,122,696 | 3.72 | 6,260,460 | 18.67 | 2,884,893 | 6.10 | 3,099,058 | 12.73 |
| 1. Γήπεδα - Οικόπεδα | 136,520 | 0.45 | 3,207,956 | 9.57 | 0 | 0.00 | 0 | 0.00 |
| 2. Ορυχεία, μεταλλεία κ.λ.π. | 0 | 0.00 | 0 | 0.00 | 0 | 0.00 | 0 | 0.00 |
| 3. Κτίρια και τεχνικά έργα | 61,323 | 0.20 | 124,676 | 0.37 | 2,218,045 | 4.69 | 656,209 | 2.69 |
| 4. Μηχανήματα-τεχνικές εγκαταστάσεις & λοιπός μηχ/κος εξοπλισμός | 568,436 | 1.88 | 1,290,781 | 3.85 | 135,431 | 0.29 | 1,907,462 | 7.83 |
| 5. Μεταφορικά μέσα | 97,192 | 0.32 | 112,158 | 0.33 | 41,583 | 0.09 | 3,802 | 0.02 |
| 6. Έπιπλα και λοιπός εξοπλισμός | 0 | 0.00 | 625,056 | 1.86 | 489,834 | 1.04 | 531,585 | 2.18 |
| 7. Ακινητοποιήσεις υπό εκτέλεση & προκαταβολές | 259,225 | 0.86 | 899,832 | 2.68 | 0 | 0.00 | 0 | 0.00 |
| III. Συμμετοχές & άλλες μακροπρόθεσμες χρημ/κές απαιτήσεις | 0 | 0.00 | 2,800 | 0.01 | 0 | 0.00 | 0 | 0.00 |
| 1. Συμμετοχές σε συνδεδεμένες επιχειρήσεις | 0 | 0.00 | 0 | 0.00 | 0 | 0.00 | 0 | 0.00 |
| 2. Συμμετοχές σε λοιπές επιχειρήσεις | 0 | 0.00 | 0 | 0.00 | 0 | 0.00 | 0 | 0.00 |
| 3. Μακροπρόθεσμες απαιτήσεις κατά συνδεδεμένων επιχειρήσεων | 0 | 0.00 | 0 | 0.00 | 0 | 0.00 | 0 | 0.00 |
| 4. Μακροπρόθεσμες απαιτήσεις κατά λοιπών συμμετοχικών επιχ/σεων | 0 | 0.00 | 0 | 0.00 | 0 | 0.00 | 0 | 0.00 |
| 5. Γραμμάτια εισπρακτέα μακροπρόθεσμης λήξεως | 0 | 0.00 | 0 | 0.00 | 0 | 0.00 | 0 | 0.00 |
| 6. Τίτλοι με χαρακτήρα ακινητοποιήσεων | 0 | 0.00 | 0 | 0.00 | 0 | 0.00 | 0 | 0.00 |
| 7. Λοιπές Μακροπρόθεσμες Απαιτήσεις | 0 | 0.00 | 2,800 | 0.01 | 0 | 0.00 | 0 | 0.00 |
| Δ. ΚΥΚΛΟΦΟΡΟΥΝ ΕΝΕΡΓΗΤΙΚΟ | 28,601,914 | 94.76 | 26,721,419 | 79.70 | 16,842,327 | 35.63 | 10,433,949 | 42.85 |
| I. Αποθέματα | 4,019,442 | 13.32 | 6,214,112 | 18.54 | 4,392 | 0.01 | 957,434 | 3.93 |
| 1. Εμπορεύματα | 0 | 0.00 | 70,997 | 0.21 | 4,392 | 0.01 | 413,001 | 1.70 |
| 2. Προϊόντα έτοιμα και ημιτελή - υποπροϊόντα & υπολείμματα | 0 | 0.00 | 2,435,114 | 7.26 | 0 | 0.00 | 466,243 | 1.91 |
| 3. Παραγωγή σε εξέλιξη | 0 | 0.00 | 0 | 0.00 | 0 | 0.00 | 78,190 | 0.32 |
| 4. Α' & Β' ύλες - αναλώσιμα υλικά-ανταλλακτικά & είδη συσκευασίας | 4,019,442 | 13.32 | 3,674,329 | 10.96 | 0 | 0.00 | 0 | 0.00 |
| 5. Προκαταβολές για αγορές αποθεμάτων | 0 | 0.00 | 33,671 | 0.10 | 0 | 0.00 | 0 | 0.00 |
| II. Απαιτήσεις | 10,820,749 | 35.85 | 12,071,848 | 36.01 | 289,352 | 0.61 | 2,205,068 | 9.05 |
| 1. Πελάτες | 8,817,578 | 29.21 | 6,419,705 | 19.15 | 0 | 0.00 | 0 | 0.00 |
| 2α. Γραμμάτια εισπρακτέα | 0 | 0.00 | 0 | 0.00 | 0 | 0.00 | 0 | 0.00 |
| 2β. Επιταγές εισπρακτέες | 0 | 0.00 | 5,092,257 | 15.19 | 0 | 0.00 | 1,959,180 | 8.05 |
| 3α. Γραμμάτια σε καθυστέρηση | 0 | 0.00 | 0 | 0.00 | 0 | 0.00 | 0 | 0.00 |
| 3β. Επιταγές σε καθυστέρηση | 44,393 | 0.15 | 485,981 | 1.45 | 289,352 | 0.61 | 245,888 | 1.01 |
| 4. Κεφάλαιο εισπρακτέο σε επόμενη χρήση | 0 | 0.00 | 0 | 0.00 | 0 | 0.00 | 0 | 0.00 |
| 5. Βραχυπρόθεσμες απαιτήσεις κατά συνδεδεμένων επιχειρήσεων | 0 | 0.00 | 0 | 0.00 | 0 | 0.00 | 0 | 0.00 |
| 6. Βραχυπρόθεσμες απαιτήσεις κατά λοιπών συμμετοχικών επιχ/σεων | 0 | 0.00 | 0 | 0.00 | 0 | 0.00 | 0 | 0.00 |
| 7. Απαιτήσεις κατά οργάνων διοίκησης | 0 | 0.00 | 0 | 0.00 | 0 | 0.00 | 0 | 0.00 |
| 8. Δοσμεμένοι λογαριασμοί καταθέσεων | 0 | 0.00 | 0 | 0.00 | 0 | 0.00 | 0 | 0.00 |
| 9. Μακροπρόθεσμες απαιτήσεις εισπρακτέες στην επόμενη χρήση | 0 | 0.00 | 0 | 0.00 | 0 | 0.00 | 0 | 0.00 |
| 10. Επισφαλείς-επιδοκίμοι πελάτες & χρεώστες | 0 | 0.00 | 0 | 0.00 | 0 | 0.00 | 0 | 0.00 |
| 11. Χρεώστες διάφοροι | 1,888,325 | 6.26 | 34,883 | 0.10 | 0 | 0.00 | 0 | 0.00 |
| 12. Λογαριασμοί διαχειρίσεως προκαταβολών και πιστώσεων | 70,453 | 0.23 | 39,023 | 0.12 | 0 | 0.00 | 0 | 0.00 |
| III. Χρεόγραφα | 0 | 0.00 | 4,595,567 | 13.71 | 16,548,582 | 35.01 | 0 | 0.00 |
| 1. Μετοχές | 0 | 0.00 | 2,574 | 0.01 | 0 | 0.00 | 0 | 0.00 |
| 2. Ομολογίες | 0 | 0.00 | 4,592,993 | 13.70 | 16,548,582 | 35.01 | 0 | 0.00 |
| 3. Λοιπά χρεόγραφα | 0 | 0.00 | 0 | 0.00 | 0 | 0.00 | 0 | 0.00 |
| 4. Ίδιες μετοχές | 0 | 0.00 | 0 | 0.00 | 0 | 0.00 | 0 | 0.00 |
| IV. Διαθέσιμα | 13,761,723 | 45.59 | 3,839,892 | 11.45 | 0 | 0.00 | 7,271,447 | 29.86 |
| 1. Ταμείο | 200,640 | 0.66 | 552,629 | 1.65 | 0 | 0.00 | 0 | 0.00 |
| 2. Ληγμένα τοκομερίδια εισπρακτέα | 0 | 0.00 | 0 | 0.00 | 0 | 0.00 | 0 | 0.00 |
| 3. Καταθέσεις όψεως και προθεσμίας | 13,561,083 | 44.93 | 3,287,264 | 9.81 | 0 | 0.00 | 7,271,447 | 29.86 |
| E. ΜΕΤΑΒΑΤΙΚΟΙ ΛΟΓΑΡΙΑΣΜΟΙ ΕΝΕΡΓΗΤΙΚΟΥ | 1,867 | 0.01 | 7,658 | 0.02 | 450,559 | 0.95 | 14,522 | 0.06 |
| 1. Έξοδα επόμενων χρήσεων | 1,867 | 0.01 | 1,123 | 0.00 | 0 | 0.00 | 703 | 0.00 |
| 2. Έσοδα χρήσεως εισπρακτέα | 0 | 0.00 | 6,534 | 0.02 | 253,102 | 0.54 | 13,819 | 0.06 |
| 3. Λοιποί μεταβατικοί λογαριασμοί | 0 | 0.00 | 0 | 0.00 | 197,457 | 0.42 | 0 | 0.00 |
| 2. ΓΙΑ ΤΗΝ ΜΕΙΩΣΗ ΤΩΝ ΠΑΡΑΚΑΤΩ ΠΑΘΗΤΙΚΩΝ ΣΤΟΙΧΕΙΩΝ: | | | | | | | | |
| A. ΙΔΙΑ ΚΕΦΑΛΑΙΑ | 19,385 | 0.06 | 21,741 | 0.06 | 3,484,613 | 7.37 | 0 | 0.00 |
| I. Κεφάλαιο Μετοχικό | 0 | 0.00 | 0 | 0.00 | 0 | 0.00 | 0 | 0.00 |
| 1. Καταβλημένο | 0 | 0.00 | 0 | 0.00 | 0 | 0.00 | 0 | 0.00 |
| 2. Οφειλόμενο | 0 | 0.00 | 0 | 0.00 | 0 | 0.00 | 0 | 0.00 |
| 3. Αποσβεσμένο | 0 | 0.00 | 0 | 0.00 | 0 | 0.00 | 0 | 0.00 |
| II. Διαφορά από έκδοση μετοχών υπέρ το άρτο | 0 | 0.00 | 0 | 0.00 | 0 | 0.00 | 0 | 0.00 |
| III. Διαφορές αναπροσαρμογής-επιχορηγήσεις επενδύσεων | 19,385 | 0.06 | 21,741 | 0.06 | 154,901 | 0.33 | 0 | 0.00 |
| 1. Διαφορές από αναπροσαρμογή συμμετοχών & χρεογράφων | 0 | 0.00 | 0 | 0.00 | 0 | 0.00 | 0 | 0.00 |
| 2. Διαφορές από αναπροσαρμογή λοιπών περιουσιακών στοιχείων | 0 | 0.00 | 0 | 0.00 | 136,520 | 0.29 | 0 | 0.00 |
| 3. Επιχορηγήσεις επενδύσεων πάγιου ενεργητικού | 19,385 | 0.06 | 21,741 | 0.06 | 18,381 | 0.04 | 0 | 0.00 |
| IV. Αποθεματικά Κεφάλαια | 0 | 0.00 | 0 | 0.00 | 0 | 0.00 | 0 | 0.00 |
| 1. Τακτικό Αποθεματικό | 0 | 0.00 | 0 | 0.00 | 0 | 0.00 | 0 | 0.00 |
| 2. Αποθεματικά καταστατικού | 0 | 0.00 | 0 | 0.00 | 0 | 0.00 | 0 | 0.00 |
| 3. Ειδικά αποθεματικά | 0 | 0.00 | 0 | 0.00 | 0 | 0.00 | 0 | 0.00 |
| 4. Έκτακτα αποθεματικά | 0 | 0.00 | 0 | 0.00 | 0 | 0.00 | 0 | 0.00 |
| 5. Αφορολόγητα Αποθεματικά ειδικών διατάξεων | 0 | 0.00 | 0 | 0.00 | 0 | 0.00 | 0 | 0.00 |
| 6. Αποθεματικό για ίδιες μετοχές | 0 | 0.00 | 0 | 0.00 | 0 | 0.00 | 0 | 0.00 |
| V. Αποτελέσματα εις νέο | 0 | 0.00 | 0 | 0.00 | 3,329,712 | 7.04 | 0 | 0.00 |
| 1. Υπόλοιπο κερδών χρήσεως εις νέο | 0 | 0.00 | 0 | 0.00 | 3,329,712 | 7.04 | 0 | 0.00 |
| 2. Υπόλοιπο ζημιών χρήσεως εις νέο | 0 | 0.00 | 0 | 0.00 | 0 | 0.00 | 0 | 0.00 |
| 3. Υπόλοιπο ζημιών προηγούμενων χρήσεων | 0 | 0.00 | 0 | 0.00 | 0 | 0.00 | 0 | 0.00 |

| | | | | | | | | |
|---|-------------------|---------------|-------------------|---------------|-------------------|---------------|-------------------|---------------|
| Β. ΠΡΟΒΛΕΨΕΙΣ ΓΙΑ ΚΙΝΔΥΝΟΥΣ ΚΑΙ ΕΞΟΔΑ | 0 | 0.00 | 0 | 0.00 | 5,217,601 | 11.04 | 3,290,545 | 13.51 |
| 1. Προβλέψεις για αποζημίωση προσωπικού | 0 | 0.00 | 0 | 0.00 | 0 | 0.00 | 0 | 0.00 |
| 2. Λοιπές Προβλέψεις | 0 | 0.00 | 0 | 0.00 | 5,217,601 | 11.04 | 3,290,545 | 13.51 |
| Γ. ΥΠΟΧΡΩΣΕΙΣ | 439,017 | 1.45 | 39,141 | 0.12 | 18,007,055 | 38.09 | 7,433,133 | 30.52 |
| I. Μακροπρόθεσμες Υποχρεώσεις | 0 | 0.00 | 0 | 0.00 | 0 | 0.00 | 0 | 0.00 |
| 1. Ομολογιακά δάνεια | 0 | 0.00 | 0 | 0.00 | 0 | 0.00 | 0 | 0.00 |
| 2. Δάνεια τραπεζών | 0 | 0.00 | 0 | 0.00 | 0 | 0.00 | 0 | 0.00 |
| 3. Δάνεια ταμειωτηρίων | 0 | 0.00 | 0 | 0.00 | 0 | 0.00 | 0 | 0.00 |
| 4. Μακροπρόθεσμες υποχρεώσεις προς συνδεδεμένες επιχειρήσεις | 0 | 0.00 | 0 | 0.00 | 0 | 0.00 | 0 | 0.00 |
| 5. Μακροπ/σμες υποχρεώσεις προς λοιπές συμμετοχικές επιχ/σεις | 0 | 0.00 | 0 | 0.00 | 0 | 0.00 | 0 | 0.00 |
| 6. Τράπεζες λ/σμος μακροπ/σμων χρημ/σεων με εγγύηση γρ. εισ. | 0 | 0.00 | 0 | 0.00 | 0 | 0.00 | 0 | 0.00 |
| 7. Γραμμάτια πληρωτέα μακροπρόθεσμης λήξεως | 0 | 0.00 | 0 | 0.00 | 0 | 0.00 | 0 | 0.00 |
| 8. Λοιπές μακροπρόθεσμες υποχρεώσεις | 0 | 0.00 | 0 | 0.00 | 0 | 0.00 | 0 | 0.00 |
| II. Βραχυπρόθεσμες Υποχρεώσεις | 439,017 | 1.45 | 39,141 | 0.12 | 18,007,055 | 38.09 | 7,433,133 | 30.52 |
| 1. Προμηθευτές | 0 | 0.00 | 0 | 0.00 | 13,483,615 | 28.53 | 293,084 | 1.20 |
| 2α. Γραμμάτια πληρωτέα | 0 | 0.00 | 0 | 0.00 | 0 | 0.00 | 0 | 0.00 |
| 2β. Επιταγές πληρωτέες | 439,017 | 1.45 | 0 | 0.00 | 0 | 0.00 | 0 | 0.00 |
| 3. Τράπεζες λογαριασμός βραχυπρόθεσμων υποχρεώσεων | 0 | 0.00 | 0 | 0.00 | 0 | 0.00 | 0 | 0.00 |
| 4. Προκαταβολές πελατών | 0 | 0.00 | 27,182 | 0.08 | 0 | 0.00 | 0 | 0.00 |
| 5. Υποχρεώσεις από φόρους & τέλη | 0 | 0.00 | 11,958 | 0.04 | 3,432,976 | 7.26 | 2,929,542 | 12.03 |
| 6. Ασφαλιστικοί οργανισμοί | 0 | 0.00 | 0 | 0.00 | 70,429 | 0.15 | 112,613 | 0.46 |
| 7. Μακροπρόθεσμες υποχρεώσεις πληρωτέες στην επόμενη χρήση | 0 | 0.00 | 0 | 0.00 | 0 | 0.00 | 0 | 0.00 |
| 8. Υποχρεώσεις προς συνδεδεμένες επιχειρήσεις | 0 | 0.00 | 0 | 0.00 | 0 | 0.00 | 0 | 0.00 |
| 9. Υποχρεώσεις προς λοιπές συμμετοχικές επιχειρήσεις | 0 | 0.00 | 0 | 0.00 | 0 | 0.00 | 0 | 0.00 |
| 10. Μέρσματα πληρωτέα | 0 | 0.00 | 0 | 0.00 | 438,396 | 0.93 | 2,561,604 | 10.52 |
| 11. Πιστωτές διάφοροι | 0 | 0.00 | 0 | 0.00 | 581,640 | 1.23 | 1,536,289 | 6.31 |
| Δ. ΜΕΤΑΒΑΤΙΚΟΙ ΛΟΓΑΡΙΑΣΜΟΙ ΠΑΘΗΤΙΚΟΥ | 0 | 0.00 | 20,105 | 0.06 | 5,057 | 0.01 | 0 | 0.00 |
| 1. Έξοδα επόμενων χρήσεων | 0 | 0.00 | 0 | 0.00 | 0 | 0.00 | 0 | 0.00 |
| 2. Έξοδα χρήσεως δεδουλευμένα | 0 | 0.00 | 20,105 | 0.06 | 5,057 | 0.01 | 0 | 0.00 |
| 3. Λοιποί μεταβατικοί λογαριαμοί | 0 | 0.00 | 0 | 0.00 | 0 | 0.00 | 0 | 0.00 |
| ΣΥΝΟΛΟ ΧΡΗΣΕΩΝ ΚΕΦΑΛΑΙΩΝ | 30,184,979 | 100.00 | 33,525,756 | 100.00 | 47,268,869 | 100.00 | 24,352,458 | 100.00 |
| ΠΗΓΕΣ ΧΡΗΜΑΤΟΔΟΤΗΣΗΣ | | | | | | | | |
| 1. ΑΠΟ ΜΕΙΩΣΗ ΣΤΟΙΧΕΙΩΝ ΕΝΕΡΓΗΤΙΚΟΥ: | | | | | | | | |
| Β. ΕΞΟΔΑ ΕΓΚΑΤΑΣΤΑΣΗΣ | 110,339 | 0.37 | 0 | 0.00 | 0 | 0.00 | 0 | 0.00 |
| 1. Έξοδα ίδρυσης και πρώτης εγκατάστασης | 0 | 0.00 | 0 | 0.00 | 0 | 0.00 | 0 | 0.00 |
| 2. Συναλλαγματικές διαφορές για πάγια στοιχεία | 0 | 0.00 | 0 | 0.00 | 0 | 0.00 | 0 | 0.00 |
| 3. Τόκοι κατασκευαστικής περιόδου | 0 | 0.00 | 0 | 0.00 | 0 | 0.00 | 0 | 0.00 |
| 4. Λοιπά έξοδα εγκατάστασης | 110,339 | 0.37 | 0 | 0.00 | 0 | 0.00 | 0 | 0.00 |
| Γ. ΠΑΓΙΟ ΕΝΕΡΓΗΤΙΚΟ | 472,534 | 1.57 | 0 | 0.00 | 53,716 | 0.11 | 1,108,481 | 4.55 |
| I. Ανώματες ακινητοποιήσεις | 0 | 0.00 | 0 | 0.00 | 0 | 0.00 | 0 | 0.00 |
| 1. Έξοδα ερευνών & ανάπτυξης | 0 | 0.00 | 0 | 0.00 | 0 | 0.00 | 0 | 0.00 |
| 2. Παραχωρήσεις & δικαιώματα βιομηχανικής ιδιοκτησίας | 0 | 0.00 | 0 | 0.00 | 0 | 0.00 | 0 | 0.00 |
| 3. Υπεραξία επιχείρησης | 0 | 0.00 | 0 | 0.00 | 0 | 0.00 | 0 | 0.00 |
| 4. Προκαταβολές κήσεως ασωμάτων ακινητοποιήσεων | 0 | 0.00 | 0 | 0.00 | 0 | 0.00 | 0 | 0.00 |
| 5. Λοιπές αλώματες ακινητοποιήσεις | 0 | 0.00 | 0 | 0.00 | 0 | 0.00 | 0 | 0.00 |
| II. Ενσώματες ακινητοποιήσεις | 472,534 | 1.57 | 0 | 0.00 | 53,716 | 0.11 | 1,108,481 | 4.55 |
| 1. Γήπεδα - Οικόπεδα | 0 | 0.00 | 0 | 0.00 | 0 | 0.00 | 0 | 0.00 |
| 2. Ορυχεία, μεταλλεία κ.λ.π. | 0 | 0.00 | 0 | 0.00 | 0 | 0.00 | 0 | 0.00 |
| 3. Κτίρια και τεχνικά έργα | 0 | 0.00 | 0 | 0.00 | 0 | 0.00 | 0 | 0.00 |
| 4. Μηχανήματα-τεχνικές εγκατ/σεις & λοιπός μχ/κος εξοπλισμός | 0 | 0.00 | 0 | 0.00 | 0 | 0.00 | 0 | 0.00 |
| 5. Μεταφορικά μέσα | 0 | 0.00 | 0 | 0.00 | 0 | 0.00 | 0 | 0.00 |
| 6. Επιπλα και λοιπός εξοπλισμός | 472,534 | 1.57 | 0 | 0.00 | 0 | 0.00 | 0 | 0.00 |
| 7. Ακινήτοποιήσεις υπό εκτέλεση & προκαταβολές | 0 | 0.00 | 0 | 0.00 | 53,716 | 0.11 | 1,108,481 | 4.55 |
| III. Συμμετοχές & άλλες μακροπρόθεσμες χρημ/κές απαιτήσεις | 0 | 0.00 | 0 | 0.00 | 0 | 0.00 | 0 | 0.00 |
| 1. Συμμετοχές σε συνδεδεμένες επιχειρήσεις | 0 | 0.00 | 0 | 0.00 | 0 | 0.00 | 0 | 0.00 |
| 2. Συμμετοχές σε λοιπές επιχειρήσεις | 0 | 0.00 | 0 | 0.00 | 0 | 0.00 | 0 | 0.00 |
| 3. Μακροπρόθεσμες απαιτήσεις κατά συνδεδεμένων επιχειρήσεων | 0 | 0.00 | 0 | 0.00 | 0 | 0.00 | 0 | 0.00 |
| 4. Μακροπ/θεσμες απαιτήσεις κατά λοιπών συμμετοχικών επιχ/σεων | 0 | 0.00 | 0 | 0.00 | 0 | 0.00 | 0 | 0.00 |
| 5. Γραμμάτια εισπρακτέα μακροπρόθεσμης λήξεως | 0 | 0.00 | 0 | 0.00 | 0 | 0.00 | 0 | 0.00 |
| 6. Τίτλοι με χαρακτήρα ακινητοποιήσεων | 0 | 0.00 | 0 | 0.00 | 0 | 0.00 | 0 | 0.00 |
| 7. Λοιπές Μακροπρόθεσμες Απαιτήσεις | 0 | 0.00 | 0 | 0.00 | 0 | 0.00 | 0 | 0.00 |
| Δ. ΚΥΚΛΟΦΟΡΟΥΝ ΕΝΕΡΓΗΤΙΚΟ | 4,714,159 | 15.62 | 1,220,598 | 3.64 | 42,942,419 | 90.85 | 16,471,186 | 67.64 |
| I. Αποθέματα | 3,494,760 | 11.58 | 300,598 | 0.90 | 4,466,727 | 9.45 | 2,970,920 | 12.20 |
| 1. Εμπορεύματα | 195,434 | 0.65 | 0 | 0.00 | 0 | 0.00 | 0 | 0.00 |
| 2. Προϊόντα έτοιμα και ημιτελή - υποπροϊόντα & υπολείμματα | 1,295,877 | 4.29 | 0 | 0.00 | 811,865 | 1.72 | 0 | 0.00 |
| 3. Παραγωγή σε εξέλιξη | 1,074,681 | 3.56 | 300,598 | 0.90 | 432,269 | 0.91 | 0 | 0.00 |
| 4. Α' & Β' ύλες - αναλώσιμα υλικά-ανταλλακτικά & είδη συσκευασίας | 0 | 0.00 | 0 | 0.00 | 3,180,381 | 6.73 | 2,968,676 | 12.19 |
| 5. Προκαταβολές για αγορές αποθεμάτων | 928,768 | 3.08 | 0 | 0.00 | 42,211 | 0.09 | 2,243 | 0.01 |
| II. Απαιτήσεις | 1,218,366 | 4.04 | 850,000 | 2.54 | 27,279,037 | 57.71 | 8,399,723 | 34.49 |
| 1. Πελάτες | 0 | 0.00 | 0 | 0.00 | 20,310,718 | 42.97 | 6,958,441 | 28.57 |
| 2α. Γραμμάτια εισπρακτέα | 0 | 0.00 | 0 | 0.00 | 0 | 0.00 | 0 | 0.00 |
| 2β. Επιταγές εισπρακτέες | 1,218,366 | 4.04 | 0 | 0.00 | 5,992,514 | 12.68 | 0 | 0.00 |
| 3α. Γραμμάτια σε καθυστέρηση | 0 | 0.00 | 0 | 0.00 | 0 | 0.00 | 0 | 0.00 |
| 3β. Επιταγές σε καθυστέρηση | 0 | 0.00 | 0 | 0.00 | 0 | 0.00 | 0 | 0.00 |
| 4. Κεφάλαιο εισπρακτέο σε επόμενη χρήση | 0 | 0.00 | 0 | 0.00 | 0 | 0.00 | 0 | 0.00 |
| 5. Βραχυπρόθεσμες απαιτήσεις κατά συνδεδεμένων επιχειρήσεων | 0 | 0.00 | 0 | 0.00 | 0 | 0.00 | 0 | 0.00 |
| 6. Βραχυπ/θεσμες απαιτήσεις κατά λοιπών συμμετοχικών επιχ/σεων | 0 | 0.00 | 0 | 0.00 | 0 | 0.00 | 0 | 0.00 |
| 7. Απαιτήσεις κατά οργάνων διοίκησης | 0 | 0.00 | 0 | 0.00 | 0 | 0.00 | 0 | 0.00 |
| 8. Δοσημενιοι λογαριαμοι καταθέσεων | 0 | 0.00 | 850,000 | 2.54 | 0 | 0.00 | 0 | 0.00 |
| 9. Μακροπρόθεσμες απαιτήσεις εισπρακτέες στην επόμενη χρήση | 0 | 0.00 | 0 | 0.00 | 0 | 0.00 | 0 | 0.00 |
| 10. Επισφαλείς-επίδοκοι πελάτες & χρεώστες | 0 | 0.00 | 0 | 0.00 | 0 | 0.00 | 0 | 0.00 |
| 11. Χρεώστες διάφοροι | 0 | 0.00 | 0 | 0.00 | 965,226 | 2.04 | 1,439,597 | 5.91 |
| 12. Λογαριαμοί διαχειρίσεως προκαταβολών και πιστώσεων | 0 | 0.00 | 0 | 0.00 | 10,580 | 0.02 | 1,685 | 0.01 |
| III. Χρεόγραφα | 1,033 | 0.00 | 70,000 | 0.21 | 441,781 | 0.93 | 4,771,360 | 19.59 |
| 1. Μετοχές | 1,033 | 0.00 | 0 | 0.00 | 0 | 0.00 | 0 | 0.00 |
| 2. Ομολογίες | 0 | 0.00 | 0 | 0.00 | 0 | 0.00 | 3,283,141 | 13.48 |
| 3. Λοιπά χρεόγραφα | 0 | 0.00 | 70,000 | 0.21 | 441,781 | 0.93 | 1,488,219 | 6.11 |
| 4. Ίδιες μετοχές | 0 | 0.00 | 0 | 0.00 | 0 | 0.00 | 0 | 0.00 |
| IV. Διαθέσιμα | 0 | 0.00 | 0 | 0.00 | 10,754,874 | 22.75 | 329,183 | 1.35 |
| 1. Ταμείο | 0 | 0.00 | 0 | 0.00 | 347,496 | 0.74 | 329,183 | 1.35 |
| 2. Ληγμένα τοκομερίδια εισπρακτέα | 0 | 0.00 | 0 | 0.00 | 0 | 0.00 | 0 | 0.00 |
| 3. Καταθέσεις όψεως και προθεσμίας | 0 | 0.00 | 0 | 0.00 | 10,407,378 | 22.02 | 0 | 0.00 |

| | | | | | | | | |
|---|-------------------|---------------|-------------------|---------------|-------------------|---------------|-------------------|---------------|
| E. ΜΕΤΑΒΑΤΙΚΟΙ ΛΟΓΑΡΙΑΣΜΟΙ ΕΝΕΡΓΗΤΙΚΟΥ | 0 | 0.00 | 0 | 0.00 | 2,107 | 0.00 | 75,364 | 0.31 |
| 1. Έξοδα επόμενων χρήσεων | 0 | 0.00 | 0 | 0.00 | 2,107 | 0.00 | 0 | 0.00 |
| 2. Έσοδα χρήσεως εισπρακτέα | 0 | 0.00 | 0 | 0.00 | 0 | 0.00 | 0 | 0.00 |
| 3. Λοιποί μεταβατικοί λογαριασμοί | 0 | 0.00 | 0 | 0.00 | 0 | 0.00 | 75,364 | 0.31 |
| 2. ΑΠΟ ΑΥΞΗΣΗ ΣΤΟΙΧΕΙΩΝ ΠΑΘΗΤΙΚΟΥ: | | | | | | | | |
| A. ΙΔΙΑ ΚΕΦΑΛΑΙΑ | 2,370,023 | 7.85 | 1,283,122 | 3.83 | 486,860 | 1.03 | 3,002,887 | 12.33 |
| I. Κεφάλαιο Μετοχικό | 0 | 0.00 | 0 | 0.00 | 136,520 | 0.29 | 0 | 0.00 |
| 1. Καταβλημένο | 0 | 0.00 | 0 | 0.00 | 136,520 | 0.29 | 0 | 0.00 |
| 2. Οφειλόμενο | 0 | 0.00 | 0 | 0.00 | 0 | 0.00 | 0 | 0.00 |
| 3. Αποσβεσμένο | 0 | 0.00 | 0 | 0.00 | 0 | 0.00 | 0 | 0.00 |
| II. Διαφορά από έκδοση μετοχών υπέρ το άρτο | 0 | 0.00 | 0 | 0.00 | 0 | 0.00 | 0 | 0.00 |
| III. Διαφορές αναπροσαρμογής-επιχορηγήσεις επενδύσεων | 136,520 | 0.45 | 0 | 0.00 | 0 | 0.00 | 0 | 0.00 |
| 1. Διαφορές από αναπροσαρμογή συμμετοχών & χρεογράφων | 0 | 0.00 | 0 | 0.00 | 0 | 0.00 | 0 | 0.00 |
| 2. Διαφορές από αναπροσαρμογή λοιπών περιουσιακών στοιχείων | 136,520 | 0.45 | 0 | 0.00 | 0 | 0.00 | 0 | 0.00 |
| 3. Επιχορηγήσεις επενδύσεων πάγια ενεργητικού | 0 | 0.00 | 0 | 0.00 | 0 | 0.00 | 0 | 0.00 |
| IV. Αποθεματικά Κεφάλαια | 1,099,191 | 3.64 | 1,196,531 | 3.57 | 350,340 | 0.74 | 219,575 | 0.90 |
| 1. Τακτικό Αποθεματικό | 429,075 | 1.42 | 546,531 | 1.63 | 312,257 | 0.66 | 219,575 | 0.90 |
| 2. Αποθεματικά καταστατικού | 0 | 0.00 | 0 | 0.00 | 0 | 0.00 | 0 | 0.00 |
| 3. Ειδικά αποθεματικά | 0 | 0.00 | 0 | 0.00 | 0 | 0.00 | 0 | 0.00 |
| 4. Έκτακτα αποθεματικά | 0 | 0.00 | 9,965 | 0.03 | 0 | 0.00 | 0 | 0.00 |
| 5. Αφορολόγητα Αποθεματικά ειδικών διατάξεων | 670,116 | 2.22 | 0 | 0.00 | 38,083 | 0.08 | 0 | 0.00 |
| 6. Αποθεματικά για ίδιες μετοχές | 0 | 0.00 | 640,035 | 1.91 | 0 | 0.00 | 0 | 0.00 |
| V. Αποτελέσματα εις νέο | 1,134,312 | 3.76 | 86,591 | 0.26 | 0 | 0.00 | 2,783,312 | 11.43 |
| 1. Υπόλοιπο κερδών χρήσεως εις νέο | 1,134,312 | 3.76 | 86,591 | 0.26 | 0 | 0.00 | 2,783,312 | 11.43 |
| 2. Υπόλοιπο ζημιών χρήσεως εις νέο | 0 | 0.00 | 0 | 0.00 | 0 | 0.00 | 0 | 0.00 |
| 3. Υπόλοιπο ζημιών προηγούμενων χρήσεων | 0 | 0.00 | 0 | 0.00 | 0 | 0.00 | 0 | 0.00 |
| ΣΥΝΟΛΟ ΑΠΟΣΒΕΣΘΕΝΤΩΝ ΕΝΕΡΓΗΤΙΚΩΝ ΣΤΟΙΧ. | 712,582 | 2.36 | 2,283,612 | 6.81 | 1,856,395 | 3.93 | 2,164,353 | 8.89 |
| Αποσβεσθέντα έξοδα εγκατάστασης | -110,340 | -0.37 | 202,430 | 0.60 | -34,366 | -0.07 | 64,373 | 0.26 |
| Αποσβεσθείσες ασώματες ακινητοποιήσεις | 6,123 | 0.02 | 55,823 | 0.17 | 107,323 | 0.23 | 102,715 | 0.42 |
| Αποσβεσθείσες ενσώματες ακινητοποιήσεις | 816,799 | 2.71 | 2,025,359 | 6.04 | 1,783,439 | 3.77 | 1,997,265 | 8.20 |
| B. ΠΡΟΒΛΕΨΕΙΣ ΓΙΑ ΚΙΝΔΥΝΟΥΣ ΚΑΙ ΕΞΟΔΑ | 8,761,888 | 29.03 | 8,815,249 | 26.29 | 773,551 | 1.64 | 727,064 | 2.99 |
| 1. Προβλέψεις για αποζημίωση προσωπικού | 3,969,719 | 13.15 | 778,313 | 2.32 | 773,551 | 1.64 | 727,064 | 2.99 |
| 2. Λοιπές Προβλέψεις | 4,792,169 | 15.88 | 8,036,936 | 23.97 | 0 | 0.00 | 0 | 0.00 |
| Γ. ΥΠΟΧΡΕΩΣΕΙΣ | 13,027,712 | 43.16 | 19,923,175 | 59.43 | 1,153,821 | 2.44 | 715,312 | 2.94 |
| I. Μακροπρόθεσμες Υποχρεώσεις | 0 | 0.00 | 0 | 0.00 | 0 | 0.00 | 0 | 0.00 |
| 1. Ομολογιακά δάνεια | 0 | 0.00 | 0 | 0.00 | 0 | 0.00 | 0 | 0.00 |
| 2. Δάνεια τραπεζών | 0 | 0.00 | 0 | 0.00 | 0 | 0.00 | 0 | 0.00 |
| 3. Δάνεια ταμειευτηρίων | 0 | 0.00 | 0 | 0.00 | 0 | 0.00 | 0 | 0.00 |
| 4. Μακροπρόθεσμες υποχρεώσεις προς συνδεδεμένες επιχειρήσεις | 0 | 0.00 | 0 | 0.00 | 0 | 0.00 | 0 | 0.00 |
| 5. Μακροπρόθεσμες υποχρεώσεις προς λοιπές συμμετοχικές επιχειρήσεις | 0 | 0.00 | 0 | 0.00 | 0 | 0.00 | 0 | 0.00 |
| 6. Τράπεζες /λίσμος μακροπρόθεσμων χρημάτων με εγγύηση γρ. εισ. | 0 | 0.00 | 0 | 0.00 | 0 | 0.00 | 0 | 0.00 |
| 7. Γραμμάτια πληρωτέα μακροπρόθεσμης λήξεως | 0 | 0.00 | 0 | 0.00 | 0 | 0.00 | 0 | 0.00 |
| 8. Λοιπές μακροπρόθεσμες υποχρεώσεις | 0 | 0.00 | 0 | 0.00 | 0 | 0.00 | 0 | 0.00 |
| II. Βραχυπρόθεσμες Υποχρεώσεις | 13,027,712 | 43.16 | 19,923,175 | 59.43 | 1,153,821 | 2.44 | 715,312 | 2.94 |
| 1. Προμηθευτές | 8,962,544 | 29.69 | 17,489,364 | 52.17 | 0 | 0.00 | 0 | 0.00 |
| 2α. Γραμμάτια πληρωτέα | 0 | 0.00 | 0 | 0.00 | 0 | 0.00 | 0 | 0.00 |
| 2β. Επιταγές πληρωτέες | 0 | 0.00 | 1,427,312 | 4.26 | 1,145,538 | 2.42 | 704,378 | 2.89 |
| 3. Τράπεζες λογαριασμός βραχυπρόθεσμων υποχρεώσεων | 0 | 0.00 | 0 | 0.00 | 0 | 0.00 | 0 | 0.00 |
| 4. Προκαταβολές πελατών | 18,819 | 0.06 | 0 | 0.00 | 8,283 | 0.02 | 10,934 | 0.04 |
| 5. Υποχρεώσεις από φόρους & τέλη | 3,074,959 | 10.19 | 0 | 0.00 | 0 | 0.00 | 0 | 0.00 |
| 6. Ασφαλιστικοί οργανισμοί | 309,335 | 1.02 | 319,453 | 0.95 | 0 | 0.00 | 0 | 0.00 |
| 7. Μακροπρόθεσμες υποχρεώσεις πληρωτέες στην επόμενη χρήση | 0 | 0.00 | 0 | 0.00 | 0 | 0.00 | 0 | 0.00 |
| 8. Υποχρεώσεις προς συνδεδεμένες επιχειρήσεις | 0 | 0.00 | 0 | 0.00 | 0 | 0.00 | 0 | 0.00 |
| 9. Υποχρεώσεις προς λοιπές συμμετοχικές επιχειρήσεις | 0 | 0.00 | 0 | 0.00 | 0 | 0.00 | 0 | 0.00 |
| 10. Μερίσματα πληρωτέα | 0 | 0.00 | 0 | 0.00 | 0 | 0.00 | 0 | 0.00 |
| 11. Πιστωτές διάφοροι | 662,056 | 2.19 | 687,046 | 2.05 | 0 | 0.00 | 0 | 0.00 |
| Δ. ΜΕΤΑΒΑΤΙΚΟΙ ΛΟΓΑΡΙΑΣΜΟΙ ΠΑΘΗΤΙΚΟΥ | 15,742 | 0.05 | 0 | 0.00 | 0 | 0.00 | 87,811 | 0.36 |
| 1. Έσοδα επόμενων χρήσεων | 0 | 0.00 | 0 | 0.00 | 0 | 0.00 | 0 | 0.00 |
| 2. Έξοδα χρήσεως δεδουλευμένα | 15,742 | 0.05 | 0 | 0.00 | 0 | 0.00 | 87,811 | 0.36 |
| 3. Λοιποί μεταβατικοί λογαριασμοί | 0 | 0.00 | 0 | 0.00 | 0 | 0.00 | 0 | 0.00 |
| ΣΥΝΟΛΟ ΠΗΓΩΝ ΚΕΦΑΛΑΙΩΝ | 30,184,979 | 100.00 | 33,525,756 | 100.00 | 47,268,868 | 100.00 | 24,352,458 | 100.00 |

ΕΤΑΙΡΕΙΑ 9: MERCH SHARP & DOHME A.B.E.E.

| | 2007-2008 | | 2008-2009 | | 2009-2010 | | 2010-2011 | |
|---|-------------------|--------------|-------------------|--------------|--------------------|--------------|-------------------|--------------|
| | Ποσό | % | Ποσό | % | Ποσό | % | Ποσό | % |
| ΚΕΦΑΛΑΙΑ ΠΟΥ ΑΠΑΙΤΗΘΗΚΑΝ: | | | | | | | | |
| 1. ΓΙΑ ΤΗΝ ΑΥΞΗΣΗ ΤΩΝ ΠΑΡΑΚΑΤΩ ΕΝΕΡΓΗΤΙΚΩΝ ΣΤΟΙΧΕΙΩΝ: | | | | | | | | |
| Β. ΕΞΟΔΑ ΕΓΚΑΤΑΣΤΑΣΗΣ | 0 | 0.00 | 2,022 | 0.00 | 0 | 0.00 | 0 | 0.00 |
| 1. Έξοδα ίδρυσης και πρώτης εγκατάστασης | 0 | 0.00 | 0 | 0.00 | 0 | 0.00 | 0 | 0.00 |
| 2. Συναλλαγματικές διαφορές για πάγια στοιχεία | 0 | 0.00 | 0 | 0.00 | 0 | 0.00 | 0 | 0.00 |
| 3. Τόκο κατασκευαστικής περιόδου | 0 | 0.00 | 0 | 0.00 | 0 | 0.00 | 0 | 0.00 |
| 4. Λοιπά έξοδα εγκατάστασης | 0 | 0.00 | 2,022 | 0.00 | 0 | 0.00 | 0 | 0.00 |
| Γ. ΠΑΓΙΟ ΕΝΕΡΓΗΤΙΚΟ | 1,712,330 | 2.07 | 1,626,542 | 1.95 | 298,379 | 0.17 | 8,818,175 | 6.19 |
| I. Ανώματες ακινητοποιήσεις | 0 | 0.00 | 0 | 0.00 | 0 | 0.00 | 8,745,385 | 6.14 |
| 1. Έξοδα ερευνών & ανάπτυξης | 0 | 0.00 | 0 | 0.00 | 0 | 0.00 | 0 | 0.00 |
| 2. Παραχωρήσεις & δικαιώματα βιομηχανικής ιδιοκτησίας | 0 | 0.00 | 0 | 0.00 | 0 | 0.00 | 0 | 0.00 |
| 3. Υπεραξία επιχείρησης | 0 | 0.00 | 0 | 0.00 | 0 | 0.00 | 0 | 0.00 |
| 4. Προκαταβολές κτήσεως ασωμάτων ακινητοποιήσεων | 0 | 0.00 | 0 | 0.00 | 0 | 0.00 | 0 | 0.00 |
| 5. Λοιπές αλώματες ακινητοποιήσεις | 0 | 0.00 | 0 | 0.00 | 0 | 0.00 | 8,745,385 | 6.14 |
| II. Ενσώματες ακινητοποιήσεις | 1,659,871 | 2.01 | 1,626,542 | 1.95 | 298,379 | 0.17 | 55,539 | 0.04 |
| 1. Γήπεδα - Οικόπεδα | 0 | 0.00 | 0 | 0.00 | 0 | 0.00 | 0 | 0.00 |
| 2. Ορυχεία, μεταλλεία κ.λ.π. | 0 | 0.00 | 0 | 0.00 | 0 | 0.00 | 0 | 0.00 |
| 3. Κτίρια και τεχνικά έργα | 292,420 | 0.35 | 1,503,844 | 1.80 | 62,955 | 0.04 | 53,613 | 0.04 |
| 4. Μηχανήματα-τεχνικές εγκαταστάσεις & λοιπά μηχ/κος εξοπλισμός | 5,632 | 0.01 | 0 | 0.00 | 0 | 0.00 | 0 | 0.00 |
| 5. Μεταφορικά μέσα | 0 | 0.00 | 0 | 0.00 | 0 | 0.00 | 0 | 0.00 |
| 6. Έπιπλα και λοιπός εξοπλισμός | 309,410 | 0.37 | 122,698 | 0.15 | 235,423 | 0.14 | 1,926 | 0.00 |
| 7. Ακινητοποιήσεις υπό εκτέλεση & προκαταβολές | 1,052,409 | 1.27 | 0 | 0.00 | 0 | 0.00 | 0 | 0.00 |
| III. Συμμετοχές & άλλες μακροπρόθεσμες χρημ/κές απαιτήσεις | 52,459 | 0.06 | 0 | 0.00 | 0 | 0.00 | 17,252 | 0.01 |
| 1. Συμμετοχές σε συνδεδεμένες επιχειρήσεις | 0 | 0.00 | 0 | 0.00 | 0 | 0.00 | 0 | 0.00 |
| 2. Συμμετοχές σε λοιπές επιχειρήσεις | 0 | 0.00 | 0 | 0.00 | 0 | 0.00 | 0 | 0.00 |
| 3. Μακροπρόθεσμες απαιτήσεις κατά συνδεδεμένων επιχειρήσεων | 0 | 0.00 | 0 | 0.00 | 0 | 0.00 | 0 | 0.00 |
| 4. Μακροπρόθεσμες απαιτήσεις κατά λοιπών συμμετοχικών επιχ/σεων | 0 | 0.00 | 0 | 0.00 | 0 | 0.00 | 0 | 0.00 |
| 5. Γραμμάτια εισπρακτέα μακροπρόθεσμης λήξεως | 0 | 0.00 | 0 | 0.00 | 0 | 0.00 | 0 | 0.00 |
| 6. Τίτλοι με χαρακτηρισμό ακινητοποιήσεων | 0 | 0.00 | 0 | 0.00 | 0 | 0.00 | 0 | 0.00 |
| 7. Λοιπές Μακροπρόθεσμες Απαιτήσεις | 52,459 | 0.06 | 0 | 0.00 | 0 | 0.00 | 17,252 | 0.01 |
| Δ. ΚΥΚΛΟΦΟΡΟΥΝ ΕΝΕΡΓΗΤΙΚΟ | 58,227,801 | 70.41 | 53,748,372 | 64.31 | 116,833,676 | 67.33 | 33,113,893 | 23.25 |
| I. Αποθέματα | 5,454,557 | 6.60 | 4,638,816 | 5.55 | 4,705,326 | 2.71 | 6,560,690 | 4.61 |
| 1. Εμπορεύματα | 5,408,118 | 6.54 | 3,189,795 | 3.82 | 4,662,352 | 2.69 | 6,175,325 | 4.34 |
| 2. Προϊόντα έτοιμα και ημιτελή - υποπροϊόντα & υπολείμματα | 0 | 0.00 | 509,511 | 0.61 | 0 | 0.00 | 0 | 0.00 |
| 3. Παραγωγή σε εξέλιξη | 0 | 0.00 | 0 | 0.00 | 0 | 0.00 | 0 | 0.00 |
| 4. Α' & Β' ύλες - αναλώσιμα υλικά-ανταλλακτικά & είδη συσκευασίας | 0 | 0.00 | 939,509 | 1.12 | 34,814 | 0.02 | 0 | 0.00 |
| 5. Προκαταβολές για αγορές αποθεμάτων | 46,438 | 0.06 | 0 | 0.00 | 8,161 | 0.00 | 385,365 | 0.27 |
| II. Απαιτήσεις | 51,422,678 | 62.18 | 35,889,397 | 42.94 | 18,120,416 | 10.44 | 26,553,203 | 18.65 |
| 1. Πελάτες | 46,664,608 | 56.43 | 30,737,333 | 36.78 | 0 | 0.00 | 0 | 0.00 |
| 2α. Γραμμάτια εισπρακτέα | 0 | 0.00 | 0 | 0.00 | 0 | 0.00 | 0 | 0.00 |
| 2β. Επιταγές εισπρακτέες | 532,270 | 0.64 | 1,653,508 | 1.98 | 0 | 0.00 | 3,681,539 | 2.59 |
| 3α. Γραμμάτια σε καθυστέρηση | 0 | 0.00 | 0 | 0.00 | 0 | 0.00 | 0 | 0.00 |
| 3β. Επιταγές σε καθυστέρηση | 28,096 | 0.03 | 489,414 | 0.59 | 65,393 | 0.04 | 689,734 | 0.48 |
| 4. Κεφάλαιο εισπρακτέο σε επόμενη χρήση | 0 | 0.00 | 0 | 0.00 | 0 | 0.00 | 0 | 0.00 |
| 5. Βραχυπρόθεσμες απαιτήσεις κατά συνδεδεμένων επιχειρήσεων | 4,197,703 | 5.08 | 0 | 0.00 | 15,446,496 | 8.90 | 20,183,704 | 14.17 |
| 6. Βραχυπρόθεσμες απαιτήσεις κατά λοιπών συμμετοχικών επιχ/σεων | 0 | 0.00 | 0 | 0.00 | 0 | 0.00 | 0 | 0.00 |
| 7. Απαιτήσεις κατά οργάνων διοίκησης | 0 | 0.00 | 0 | 0.00 | 0 | 0.00 | 0 | 0.00 |
| 8. Δεσμευμένοι λογαριασμοί καταθέσεων | 0 | 0.00 | 0 | 0.00 | 0 | 0.00 | 0 | 0.00 |
| 9. Μακροπρόθεσμες απαιτήσεις εισπρακτέες στην επόμενη χρήση | 0 | 0.00 | 0 | 0.00 | 0 | 0.00 | 0 | 0.00 |
| 10. Επισφαλείς-επίδοκοι πελάτες & χρεώστες | 0 | 0.00 | 0 | 0.00 | 0 | 0.00 | 0 | 0.00 |
| 11. Χρεώστες διάφοροι | 0 | 0.00 | 2,506,687 | 3.00 | 2,110,741 | 1.22 | 1,998,226 | 1.40 |
| 12. Λογαριασμοί διαχειρήσεως προκαταβολών και πιστώσεων | 0 | 0.00 | 502,455 | 0.60 | 497,787 | 0.29 | 0 | 0.00 |
| III. Χρεόγραφα | 0 | 0.00 | 0 | 0.00 | 94,007,933 | 54.17 | 0 | 0.00 |
| 1. Μετοχές | 0 | 0.00 | 0 | 0.00 | 0 | 0.00 | 0 | 0.00 |
| 2. Ομολογίες | 0 | 0.00 | 0 | 0.00 | 94,007,933 | 54.17 | 0 | 0.00 |
| 3. Λοιπά χρεόγραφα | 0 | 0.00 | 0 | 0.00 | 0 | 0.00 | 0 | 0.00 |
| 4. Ίδιες μετοχές | 0 | 0.00 | 0 | 0.00 | 0 | 0.00 | 0 | 0.00 |
| IV. Διαθέσιμα | 1,350,567 | 1.63 | 13,220,159 | 15.82 | 0 | 0.00 | 0 | 0.00 |
| 1. Ταμείο | 0 | 0.00 | 0 | 0.00 | 0 | 0.00 | 0 | 0.00 |
| 2. Ληγμένα τοκομερίδια εισπρακτέα | 4,426,060 | 5.35 | 0 | 0.00 | 0 | 0.00 | 0 | 0.00 |
| 3. Καταθέσεις όψεως και προθεσμίας | 1,350,567 | 1.63 | 13,220,159 | 15.82 | 0 | 0.00 | 0 | 0.00 |
| Ε. ΜΕΤΑΒΑΤΙΚΟΙ ΛΟΓΑΡΙΑΣΜΟΙ ΕΝΕΡΓΗΤΙΚΟΥ | 5,249 | 0.01 | 11,381 | 0.01 | 4,400,000 | 2.54 | 0 | 0.00 |
| 1. Έξοδα επόμενων χρήσεων | 5,249 | 0.01 | 11,381 | 0.01 | 0 | 0.00 | 0 | 0.00 |
| 2. Έσοδα χρήσεως εισπρακτέα | 0 | 0.00 | 0 | 0.00 | 0 | 0.00 | 0 | 0.00 |
| 3. Λοιποί μεταβατικοί λογαριασμοί | 0 | 0.00 | 0 | 0.00 | 4,400,000 | 2.54 | 0 | 0.00 |
| 2. ΓΙΑ ΤΗΝ ΜΕΙΩΣΗ ΤΩΝ ΠΑΡΑΚΑΤΩ ΠΑΘΗΤΙΚΩΝ ΣΤΟΙΧΕΙΩΝ: | | | | | | | | |
| Α. ΙΔΙΑ ΚΕΦΑΛΑΙΑ | 17,411,656 | 21.05 | 14,369,845 | 17.19 | 45,345,255 | 26.13 | 27,212,177 | 19.11 |
| I. Κεφάλαιο Μετοχικό | 0 | 0.00 | 0 | 0.00 | 0 | 0.00 | 0 | 0.00 |
| 1. Καταβλημένο | 0 | 0.00 | 0 | 0.00 | 0 | 0.00 | 0 | 0.00 |
| 2. Οφειλόμενο | 0 | 0.00 | 0 | 0.00 | 0 | 0.00 | 0 | 0.00 |
| 3. Αποσβεσμένο | 0 | 0.00 | 0 | 0.00 | 0 | 0.00 | 0 | 0.00 |
| II. Διαφορά από έκδοση μετοχών υπέρ το άρτο | 0 | 0.00 | 0 | 0.00 | 0 | 0.00 | 0 | 0.00 |
| III. Διαφορές αναπροσαρμογής-επιχορηγήσεις επενδύσεων | 0 | 0.00 | 0 | 0.00 | 0 | 0.00 | 0 | 0.00 |
| 1. Διαφορές από αναπροσαρμογή συμμετοχών & χρεογράφων | 0 | 0.00 | 0 | 0.00 | 0 | 0.00 | 0 | 0.00 |
| 2. Διαφορές από αναπροσαρμογή λοιπών περιουσιακών στοιχείων | 0 | 0.00 | 0 | 0.00 | 0 | 0.00 | 0 | 0.00 |
| 3. Επιχορηγήσεις επενδύσεων πάγιου ενεργητικού | 0 | 0.00 | 0 | 0.00 | 0 | 0.00 | 0 | 0.00 |
| IV. Αποθεματικά Κεφάλαια | 0 | 0.00 | 0 | 0.00 | 0 | 0.00 | 0 | 0.00 |
| 1. Τακτικό Αποθεματικό | 0 | 0.00 | 0 | 0.00 | 0 | 0.00 | 0 | 0.00 |
| 2. Αποθεματικά καταστατικού | 0 | 0.00 | 0 | 0.00 | 0 | 0.00 | 0 | 0.00 |
| 3. Ειδικά αποθεματικά | 0 | 0.00 | 0 | 0.00 | 0 | 0.00 | 0 | 0.00 |
| 4. Έκτακτα αποθεματικά | 0 | 0.00 | 0 | 0.00 | 0 | 0.00 | 0 | 0.00 |
| 5. Αφορολόγητα Αποθεματικά ειδικών διατάξεων | 0 | 0.00 | 0 | 0.00 | 0 | 0.00 | 0 | 0.00 |
| 6. Αποθεματικό για ίδιες μετοχές | 0 | 0.00 | 0 | 0.00 | 0 | 0.00 | 0 | 0.00 |
| V. Αποτελέσματα εις νέο | 17,411,656 | 21.05 | 14,369,845 | 17.19 | 45,345,255 | 26.13 | 27,212,177 | 19.11 |
| 1. Υπόλοιπο κερδών χρήσεως εις νέο | 4,426,060 | 5.35 | 0 | 0.00 | 14,840,736 | 8.55 | 0 | 0.00 |
| 2. Υπόλοιπο ζημιών χρήσεως εις νέο | 12,985,596 | 15.70 | 0 | 0.00 | 27,212,177 | 15.68 | 0 | 0.00 |
| 3. Υπόλοιπο ζημιών προηγούμενων χρήσεων | 0 | 0.00 | 14,369,845 | 17.19 | 3,292,341 | 1.90 | 27,212,177 | 19.11 |

| | | | | | | | | |
|---|-------------------|---------------|-------------------|---------------|--------------------|---------------|--------------------|---------------|
| B. ΠΡΟΒΛΕΨΕΙΣ ΓΙΑ ΚΙΝΔΥΝΟΥΣ ΚΑΙ ΕΞΟΔΑ | 0 | 0.00 | 0 | 0.00 | 2,626,266 | 1.51 | 10,576,693 | 7.43 |
| 1. Προβλέψεις για αποζημίωση προσωπικού | 0 | 0.00 | 0 | 0.00 | 702,549 | 0.40 | 0 | 0.00 |
| 2. Λοιπές Προβλέψεις | 0 | 0.00 | 0 | 0.00 | 1,923,717 | 1.11 | 10,576,693 | 7.43 |
| Γ. ΥΠΟΧΡΕΩΣΕΙΣ | 5,342,056 | 6.46 | 13,823,188 | 16.54 | 3,896,643 | 2.25 | 62,687,299 | 44.02 |
| I. Μακροπρόθεσμες Υποχρεώσεις | 0 | 0.00 | 0 | 0.00 | 0 | 0.00 | 0 | 0.00 |
| 1. Ομολογιακά δάνεια | 0 | 0.00 | 0 | 0.00 | 0 | 0.00 | 0 | 0.00 |
| 2. Δάνεια τραπεζών | 0 | 0.00 | 0 | 0.00 | 0 | 0.00 | 0 | 0.00 |
| 3. Δάνεια ταμειωτηρίων | 0 | 0.00 | 0 | 0.00 | 0 | 0.00 | 0 | 0.00 |
| 4. Μακροπρόθεσμες υποχρεώσεις προς συνδεδεμένες επιχειρήσεις | 0 | 0.00 | 0 | 0.00 | 0 | 0.00 | 0 | 0.00 |
| 5. Μακροπ/σμες υποχρεώσεις προς λοιπές συμμετοχικές επιχ/σεις | 0 | 0.00 | 0 | 0.00 | 0 | 0.00 | 0 | 0.00 |
| 6. Τράπεζες / λ/σμος μακροπ/σμων χρημ/σεων με εγγύηση γρ. εισ. | 0 | 0.00 | 0 | 0.00 | 0 | 0.00 | 0 | 0.00 |
| 7. Γραμμάτια πληρωτέα μακροπρόθεσμης λήξεως | 0 | 0.00 | 0 | 0.00 | 0 | 0.00 | 0 | 0.00 |
| 8. Λοιπές μακροπρόθεσμες υποχρεώσεις | 0 | 0.00 | 0 | 0.00 | 0 | 0.00 | 0 | 0.00 |
| II. Βραχυπρόθεσμες Υποχρεώσεις | 5,342,056 | 6.46 | 13,823,188 | 16.54 | 3,896,643 | 2.25 | 62,687,299 | 44.02 |
| 1. Προμηθευτές | 0 | 0.00 | 13,816,012 | 16.53 | 0 | 0.00 | 0 | 0.00 |
| 2α. Γραμμάτια πληρωτέα | 0 | 0.00 | 0 | 0.00 | 0 | 0.00 | 0 | 0.00 |
| 2β. Επιταγές πληρωτέες | 0 | 0.00 | 0 | 0.00 | 0 | 0.00 | 0 | 0.00 |
| 3. Τράπεζες λογαριασμός βραχυπρόθεσμων υποχρεώσεων | 0 | 0.00 | 0 | 0.00 | 0 | 0.00 | 61,779,371 | 43.38 |
| 4. Προκαταβολές πελατών | 0 | 0.00 | 0 | 0.00 | 71,571 | 0.04 | 0 | 0.00 |
| 5. Υποχρεώσεις από φόρους & τέλη | 5,161,998 | 6.24 | 0 | 0.00 | 2,796,467 | 1.61 | 660,372 | 0.46 |
| 6. Ασφαλιστικοί οργανισμοί | 0 | 0.00 | 0 | 0.00 | 0 | 0.00 | 0 | 0.00 |
| 7. Μακροπρόθεσμες υποχρεώσεις πληρωτέες στην επόμενη χρήση | 0 | 0.00 | 0 | 0.00 | 0 | 0.00 | 0 | 0.00 |
| 8. Υποχρεώσεις προς συνδεδεμένες επιχειρήσεις | 180,058 | 0.22 | 0 | 0.00 | 993,220 | 0.57 | 247,556 | 0.17 |
| 9. Υποχρεώσεις προς λοιπές συμμετοχικές επιχειρήσεις | 0 | 0.00 | 0 | 0.00 | 0 | 0.00 | 0 | 0.00 |
| 10. Μέρσματα πληρωτέα | 0 | 0.00 | 0 | 0.00 | 0 | 0.00 | 0 | 0.00 |
| 11. Πιστωτές διάφοροι | 0 | 0.00 | 7,176 | 0.01 | 35,385 | 0.02 | 0 | 0.00 |
| Δ. ΜΕΤΑΒΑΤΙΚΟΙ ΛΟΓΑΡΙΑΣΜΟΙ ΠΑΘΗΤΙΚΟΥ | 0 | 0.00 | 0 | 0.00 | 131,429 | 0.08 | 0 | 0.00 |
| 1. Έξοδα επόμενων χρήσεων | 0 | 0.00 | 0 | 0.00 | 0 | 0.00 | 0 | 0.00 |
| 2. Έξοδα χρήσεως δεδουλευμένα | 0 | 0.00 | 0 | 0.00 | 131,429 | 0.08 | 0 | 0.00 |
| 3. Λοιποί μεταβατικοί λογαριαμοί | 0 | 0.00 | 0 | 0.00 | 0 | 0.00 | 0 | 0.00 |
| ΣΥΝΟΛΟ ΧΡΗΣΕΩΝ ΚΕΦΑΛΑΙΩΝ | 82,699,993 | 100.00 | 83,581,351 | 100.00 | 173,531,647 | 100.00 | 142,408,238 | 100.00 |
| ΠΗΓΕΣ ΧΡΗΜΑΤΟΔΟΤΗΣΗΣ | | | | | | | | |
| 1. ΑΠΟ ΜΕΙΩΣΗ ΣΤΟΙΧΕΙΩΝ ΕΝΕΡΓΗΤΙΚΟΥ: | | | | | | | | |
| B. ΕΞΟΔΑ ΕΓΚΑΤΑΣΤΑΣΗΣ | 11,776 | 0.01 | 0 | 0.00 | 0 | 0.00 | 0 | 0.00 |
| 1. Έξοδα ίδρυσης και πρώτης εγκατάστασης | 0 | 0.00 | 0 | 0.00 | 0 | 0.00 | 0 | 0.00 |
| 2. Συναλλαγματικές διαφορές για πάγια στοιχεία | 0 | 0.00 | 0 | 0.00 | 0 | 0.00 | 0 | 0.00 |
| 3. Τόκοι κατασκευαστικής περιόδου | 0 | 0.00 | 0 | 0.00 | 0 | 0.00 | 0 | 0.00 |
| 4. Λοιπά έξοδα εγκατάστασης | 11,776 | 0.01 | 0 | 0.00 | 0 | 0.00 | 0 | 0.00 |
| Γ. ΠΑΓΙΟ ΕΝΕΡΓΗΤΙΚΟ | 0 | 0.00 | 1,121,079 | 1.34 | 0 | 0.00 | 0 | 0.00 |
| I. Ανώματες ακινητοποιήσεις | 0 | 0.00 | 0 | 0.00 | 0 | 0.00 | 0 | 0.00 |
| 1. Έξοδα ερευνών & ανάπτυξης | 0 | 0.00 | 0 | 0.00 | 0 | 0.00 | 0 | 0.00 |
| 2. Παραχωρήσεις & δικαιώματα βιομηχανικής ιδιοκτησίας | 0 | 0.00 | 0 | 0.00 | 0 | 0.00 | 0 | 0.00 |
| 3. Υπεραξία επιχείρησης | 0 | 0.00 | 0 | 0.00 | 0 | 0.00 | 0 | 0.00 |
| 4. Προκαταβολές κτήσεως ασώματων ακινητοποιήσεων | 0 | 0.00 | 0 | 0.00 | 0 | 0.00 | 0 | 0.00 |
| 5. Λοιπές ασώματες ακινητοποιήσεις | 0 | 0.00 | 0 | 0.00 | 0 | 0.00 | 0 | 0.00 |
| II. Ενσώματες ακινητοποιήσεις | 0 | 0.00 | 1,089,020 | 1.30 | 0 | 0.00 | 0 | 0.00 |
| 1. Γήπεδα - Οικόπεδα | 0 | 0.00 | 0 | 0.00 | 0 | 0.00 | 0 | 0.00 |
| 2. Ορυχεία, μεταλλεία κ.λ.π. | 0 | 0.00 | 0 | 0.00 | 0 | 0.00 | 0 | 0.00 |
| 3. Κτίρια και τεχνικά έργα | 0 | 0.00 | 0 | 0.00 | 0 | 0.00 | 0 | 0.00 |
| 4. Μηχανήματα-τεχνικές εγκατ/σεις & λοιπός μχ/κος εξοπλισμός | 0 | 0.00 | 36,611 | 0.04 | 0 | 0.00 | 0 | 0.00 |
| 5. Μεταφορικά μέσα | 0 | 0.00 | 0 | 0.00 | 0 | 0.00 | 0 | 0.00 |
| 6. Επιπλα και λοιπός εξοπλισμός | 0 | 0.00 | 0 | 0.00 | 0 | 0.00 | 0 | 0.00 |
| 7. Ακινητοποιήσεις υπό εκτέλεση & προκαταβολές | 0 | 0.00 | 1,052,409 | 1.26 | 0 | 0.00 | 0 | 0.00 |
| III. Συμμετοχές & άλλες μακροπρόθεσμες χρημ/κές απαιτήσεις | 0 | 0.00 | 32,059 | 0.04 | 0 | 0.00 | 0 | 0.00 |
| 1. Συμμετοχές σε συνδεδεμένες επιχειρήσεις | 0 | 0.00 | 17,820 | 0.02 | 0 | 0.00 | 0 | 0.00 |
| 2. Συμμετοχές σε λοιπές επιχειρήσεις | 0 | 0.00 | 0 | 0.00 | 0 | 0.00 | 0 | 0.00 |
| 3. Μακροπρόθεσμες απαιτήσεις κατά συνδεδεμένων επιχειρήσεων | 0 | 0.00 | 0 | 0.00 | 0 | 0.00 | 0 | 0.00 |
| 4. Μακροπ/θεσμες απαιτήσεις κατά λοιπών συμμετοχικών επιχ/σεων | 0 | 0.00 | 0 | 0.00 | 0 | 0.00 | 0 | 0.00 |
| 5. Γραμμάτια εισπρακτέα μακροπρόθεσμης λήξεως | 0 | 0.00 | 0 | 0.00 | 0 | 0.00 | 0 | 0.00 |
| 6. Τίτλοι με χαρακτηρισμό ακινητοποιήσεων | 0 | 0.00 | 0 | 0.00 | 0 | 0.00 | 0 | 0.00 |
| 7. Λοιπές Μακροπρόθεσμες Απαιτήσεις | 0 | 0.00 | 14,239 | 0.02 | 0 | 0.00 | 0 | 0.00 |
| Δ. ΚΥΚΛΟΦΟΡΟΥΝ ΕΝΕΡΓΗΤΙΚΟ | 4,774,785 | 5.77 | 2,893,558 | 3.46 | 105,238,916 | 60.65 | 102,709,040 | 72.12 |
| I. Αποθέματα | 1,376,788 | 1.66 | 46,438 | 0.06 | 672,357 | 0.39 | 1,429,815 | 1.00 |
| 1. Εμπορεύματα | 0 | 0.00 | 0 | 0.00 | 0 | 0.00 | 0 | 0.00 |
| 2. Προϊόντα έτοιμα και ημιτελή - υποπροϊόντα & υπολείμματα | 976,027 | 1.18 | 0 | 0.00 | 672,357 | 0.39 | 580,671 | 0.41 |
| 3. Παραγωγή σε εξέλιξη | 0 | 0.00 | 0 | 0.00 | 0 | 0.00 | 0 | 0.00 |
| 4. Α' & Β' ύλες - αναλώσιμα υλικά-ανταλλακτικά & είδη συσκευασίας | 400,761 | 0.48 | 0 | 0.00 | 0 | 0.00 | 849,144 | 0.60 |
| 5. Προκαταβολές για αγορές αποθεμάτων | 0 | 0.00 | 46,438 | 0.06 | 0 | 0.00 | 0 | 0.00 |
| II. Απαιτήσεις | 2,405,783 | 2.91 | 2,847,120 | 3.41 | 92,222,673 | 53.14 | 23,296,325 | 16.36 |
| 1. Πελάτες | 0 | 0.00 | 0 | 0.00 | 86,408,903 | 49.79 | 23,282,548 | 16.35 |
| 2α. Γραμμάτια εισπρακτέα | 0 | 0.00 | 0 | 0.00 | 0 | 0.00 | 0 | 0.00 |
| 2β. Επιταγές εισπρακτέες | 0 | 0.00 | 0 | 0.00 | 5,813,770 | 3.35 | 0 | 0.00 |
| 3α. Γραμμάτια σε καθυστέρηση | 0 | 0.00 | 0 | 0.00 | 0 | 0.00 | 0 | 0.00 |
| 3β. Επιταγές σε καθυστέρηση | 0 | 0.00 | 0 | 0.00 | 0 | 0.00 | 0 | 0.00 |
| 4. Κεφάλαιο εισπρακτέο σε επόμενη χρήση | 0 | 0.00 | 0 | 0.00 | 0 | 0.00 | 0 | 0.00 |
| 5. Βραχυπρόθεσμες απαιτήσεις κατά συνδεδεμένων επιχειρήσεων | 0 | 0.00 | 2,847,120 | 3.41 | 0 | 0.00 | 0 | 0.00 |
| 6. Βραχυπ/θεσμες απαιτήσεις κατά λοιπών συμμετοχικών επιχ/σεων | 0 | 0.00 | 0 | 0.00 | 0 | 0.00 | 0 | 0.00 |
| 7. Απαιτήσεις κατά οργάνων διοίκησης | 0 | 0.00 | 0 | 0.00 | 0 | 0.00 | 0 | 0.00 |
| 8. Δοσμευμένοι λογαριασμοί καταθέσεων | 0 | 0.00 | 0 | 0.00 | 0 | 0.00 | 0 | 0.00 |
| 9. Μακροπρόθεσμες απαιτήσεις εισπρακτέες στην επόμενη χρήση | 0 | 0.00 | 0 | 0.00 | 0 | 0.00 | 0 | 0.00 |
| 10. Επισφαλείς-επίδοκοι πελάτες & χρεώστες | 0 | 0.00 | 0 | 0.00 | 0 | 0.00 | 0 | 0.00 |
| 11. Χρεώστες διάφοροι | 2,375,302 | 2.87 | 0 | 0.00 | 0 | 0.00 | 0 | 0.00 |
| 12. Λογαριασμοί διαχειρίσεως προκαταβολών και πιστώσεων | 30,482 | 0.04 | 0 | 0.00 | 0 | 0.00 | 13,778 | 0.01 |
| III. Χρεόγραφα | 0 | 0.00 | 0 | 0.00 | 0 | 0.00 | 76,390,543 | 53.64 |
| 1. Μετοχές | 0 | 0.00 | 0 | 0.00 | 0 | 0.00 | 0 | 0.00 |
| 2. Ομολογίες | 0 | 0.00 | 0 | 0.00 | 0 | 0.00 | 76,390,543 | 53.64 |
| 3. Λοιπά χρεόγραφα | 0 | 0.00 | 0 | 0.00 | 0 | 0.00 | 0 | 0.00 |
| 4. Ίδιες μετοχές | 0 | 0.00 | 0 | 0.00 | 0 | 0.00 | 0 | 0.00 |
| IV. Διαθέσιμα | 992,214 | 1.20 | 0 | 0.00 | 12,343,886 | 7.11 | 1,592,356 | 1.12 |
| 1. Ταμείο | 992,214 | 1.20 | 0 | 0.00 | 0 | 0.00 | 0 | 0.00 |
| 2. Ληγμένα τοκομερίδια εισπρακτέα | 0 | 0.00 | 0 | 0.00 | 0 | 0.00 | 0 | 0.00 |
| 3. Καταθέσεις όψεως και προθεσμίας | 0 | 0.00 | 0 | 0.00 | 12,343,886 | 7.11 | 1,592,356 | 1.12 |

| | | | | | | | | |
|---|-------------------|---------------|-------------------|---------------|--------------------|---------------|--------------------|---------------|
| Ε. ΜΕΤΑΒΑΤΙΚΟΙ ΛΟΓΑΡΙΑΣΜΟΙ ΕΝΕΡΓΗΤΙΚΟΥ | 0 | 0.00 | 0 | 0.00 | 43,264 | 0.02 | 4,402,413 | 3.09 |
| 1. Έξοδα επόμενων χρήσεων | 0 | 0.00 | 0 | 0.00 | 43,264 | 0.02 | 2,413 | 0.00 |
| 2. Έξοδα χρήσεως εισπρακτέα | 0 | 0.00 | 0 | 0.00 | 0 | 0.00 | 0 | 0.00 |
| 3. Λοιποί μεταβατικοί λογαριασμοί | 0 | 0.00 | 0 | 0.00 | 0 | 0.00 | 4,400,000 | 3.09 |
| 2. ΑΠΟ ΑΥΞΗΣΗ ΣΤΟΙΧΕΙΩΝ ΠΑΘΗΤΙΚΟΥ: | | | | | | | | |
| A. ΙΔΙΑ ΚΕΦΑΛΑΙΑ | 17,911,394 | 21.66 | 18,083,146 | 21.64 | 0 | 0.00 | 19,211,474 | 13.49 |
| I. Κεφάλαιο Μετοχικό | 3,438,945 | 4.11 | 0 | 0.00 | 0 | 0.00 | 0 | 0.00 |
| 1. Καταβλημένο | 3,438,945 | 4.16 | 0 | 0.00 | 0 | 0.00 | 0 | 0.00 |
| 2. Οφειλόμενο | 0 | 0.00 | 0 | 0.00 | 0 | 0.00 | 0 | 0.00 |
| 3. Αποσβεσμένο | 0 | 0.00 | 0 | 0.00 | 0 | 0.00 | 0 | 0.00 |
| II. Διαφορά από έκδοση μετοχών υπέρ το άρτο | 0 | 0.00 | 0 | 0.00 | 0 | 0.00 | 0 | 0.00 |
| III. Διαφορές αναπροσαρμογής-επιχορηγήσεις επενδύσεων | 0 | 0.00 | 0 | 0.00 | 0 | 0.00 | 0 | 0.00 |
| 1. Διαφορές από αναπροσαρμογή συμμετοχών & χρεογράφων | 0 | 0.00 | 0 | 0.00 | 0 | 0.00 | 0 | 0.00 |
| 2. Διαφορές από αναπροσαρμογή λοιπών περιουσιακών στοιχείων | 0 | 0.00 | 0 | 0.00 | 0 | 0.00 | 0 | 0.00 |
| 3. Επιχορηγήσεις επενδύσεων πάγιου ενεργητικού | 0 | 0.00 | 0 | 0.00 | 0 | 0.00 | 0 | 0.00 |
| IV. Αποθεματικά Κεφάλαια | 102,605 | 0.12 | 200,599 | 0.24 | 0 | 0.00 | 0 | 0.00 |
| 1. Τακτικό Αποθεματικό | 102,605 | 0.12 | 200,599 | 0.24 | 0 | 0.00 | 0 | 0.00 |
| 2. Αποθεματικά καταστατικού | 0 | 0.00 | 0 | 0.00 | 0 | 0.00 | 0 | 0.00 |
| 3. Ειδικά αποθεματικά | 0 | 0.00 | 0 | 0.00 | 0 | 0.00 | 0 | 0.00 |
| 4. Έκτακτα αποθεματικά | 0 | 0.00 | 0 | 0.00 | 0 | 0.00 | 0 | 0.00 |
| 5. Αφορολόγητα Αποθεματικά ειδικών διατάξεων | 0 | 0.00 | 0 | 0.00 | 0 | 0.00 | 0 | 0.00 |
| 6. Αποθεματικό για ίδιες μετοχές | 0 | 0.00 | 0 | 0.00 | 0 | 0.00 | 0 | 0.00 |
| V. Αποτελέσματα εις νέο | 14,369,845 | 17.38 | 17,882,547 | 21.40 | 0 | 0.00 | 19,211,474 | 13.49 |
| 1. Υπόλοιπο κερδών χρήσεως εις νέο | 0 | 0.00 | 14,840,736 | 17.76 | 0 | 0.00 | 0 | 0.00 |
| 2. Υπόλοιπο ζημιών χρήσεως εις νέο | 0 | 0.00 | 3,041,811 | 3.64 | 0 | 0.00 | 19,211,474 | 13.49 |
| 3. Υπόλοιπο ζημιών προηγούμενων χρήσεων | 14,369,845 | 17.38 | 0 | 0.00 | 0 | 0.00 | 0 | 0.00 |
| ΣΥΝΟΛΟ ΑΠΟΣΒΕΣΘΕΤΩΝ ΕΝΕΡΓΗΤΙΚΩΝ ΣΤΟΙΧ. | 690,013 | 0.83 | 137,533 | 0.16 | 638,138 | 0.37 | 9,093,377 | 6.39 |
| Αποσβεσθέντα έξοδα εγκατάστασης | 15,314 | 0.02 | 57,890 | 0.07 | 28,364 | 0.02 | 8,974 | 0.01 |
| Αποσβεσθείσες ασώματες ακινητοποιήσεις | 0 | 0.00 | 0 | 0.00 | 0 | 0.00 | 8,745,385 | 6.14 |
| Αποσβεσθείσες ενσώματες ακινητοποιήσεις | 674,699 | 0.82 | 79,643 | 0.10 | 609,774 | 0.35 | 339,019 | 0.24 |
| Β. ΠΡΟΒΛΕΨΕΙΣ ΓΙΑ ΚΙΝΔΥΝΟΥΣ ΚΑΙ ΕΞΟΔΑ | 6,189,185 | 7.48 | 5,018,166 | 6.00 | 0 | 0.00 | 140,745 | 0.10 |
| 1. Προβλέψεις για αποζημίωση προσωπικού | 222,473 | 0.27 | 479,902 | 0.57 | 0 | 0.00 | 140,745 | 0.10 |
| 2. Λοιπές Προβλέψεις | 5,966,712 | 7.21 | 4,538,264 | 5.43 | 0 | 0.00 | 0 | 0.00 |
| Γ. ΥΠΟΧΡΕΩΣΕΙΣ | 51,294,669 | 62.03 | 55,548,924 | 66.46 | 67,611,329 | 38.96 | 3,790,046 | 2.66 |
| I. Μακροπρόθεσμες Υποχρεώσεις | 0 | 0.00 | 0 | 0.00 | 0 | 0.00 | 0 | 0.00 |
| 1. Ομολογιακά δάνεια | 0 | 0.00 | 0 | 0.00 | 0 | 0.00 | 0 | 0.00 |
| 2. Δάνεια τραπεζών | 0 | 0.00 | 0 | 0.00 | 0 | 0.00 | 0 | 0.00 |
| 3. Δάνεια ταμειωτηρίων | 0 | 0.00 | 0 | 0.00 | 0 | 0.00 | 0 | 0.00 |
| 4. Μακροπρόθεσμες υποχρεώσεις προς συνδεδεμένες επιχειρήσεις | 0 | 0.00 | 0 | 0.00 | 0 | 0.00 | 0 | 0.00 |
| 5. Μακροπρόθεσμες υποχρεώσεις προς λοιπές συμμετοχικές επιχειρήσεις | 0 | 0.00 | 0 | 0.00 | 0 | 0.00 | 0 | 0.00 |
| 6. Τράπεζες Λίσμος μακροπρόθεσμων χρημ/σεων με εγγύηση γρ. εισ. | 0 | 0.00 | 0 | 0.00 | 0 | 0.00 | 0 | 0.00 |
| 7. Γραμμάτια πληρωτέα μακροπρόθεσμης λήξεως | 0 | 0.00 | 0 | 0.00 | 0 | 0.00 | 0 | 0.00 |
| 8. Λοιπές μακροπρόθεσμες υποχρεώσεις | 0 | 0.00 | 0 | 0.00 | 0 | 0.00 | 0 | 0.00 |
| II. Βραχυπρόθεσμες Υποχρεώσεις | 51,294,669 | 62.03 | 55,548,924 | 66.46 | 67,611,329 | 38.96 | 3,790,046 | 2.66 |
| 1. Προμηθευτές | 14,678,763 | 17.75 | 0 | 0.00 | 2,550,972 | 1.47 | 273,386 | 0.19 |
| 2α. Γραμμάτια πληρωτέα | 0 | 0.00 | 0 | 0.00 | 0 | 0.00 | 0 | 0.00 |
| 2β. Επταετές πληρωτέες | 0 | 0.00 | 0 | 0.00 | 0 | 0.00 | 0 | 0.00 |
| 3. Τράπεζες λογαριασμός βραχυπρόθεσμων υποχρεώσεων | 36,471,821 | 44.10 | 48,454,443 | 57.97 | 50,311,335 | 28.99 | 0 | 0.00 |
| 4. Προκαταβολές πελατών | 9,419 | 0.01 | 149,110 | 0.18 | 0 | 0.00 | 95,532 | 0.07 |
| 5. Υποχρεώσεις από φόρους & τέλη | 0 | 0.00 | 5,541,094 | 6.63 | 0 | 0.00 | 0 | 0.00 |
| 6. Ασφαλιστικοί οργανισμοί | 124,161 | 0.15 | 83,376 | 0.10 | 11,568 | 0.01 | 45,949 | 0.03 |
| 7. Μακροπρόθεσμες υποχρεώσεις πληρωτέες στην επόμενη χρήση | 0 | 0.00 | 0 | 0.00 | 0 | 0.00 | 0 | 0.00 |
| 8. Υποχρεώσεις προς συνδεδεμένες επιχειρήσεις | 0 | 0.00 | 1,320,902 | 1.58 | 0 | 0.00 | 0 | 0.00 |
| 9. Υποχρεώσεις προς λοιπές συμμετοχικές επιχειρήσεις | 0 | 0.00 | 0 | 0.00 | 0 | 0.00 | 0 | 0.00 |
| 10. Μερίσματα πληρωτέα | 0 | 0.00 | 0 | 0.00 | 14,737,453 | 8.49 | 0 | 0.00 |
| 11. Πιστωτές διάφοροι | 10,504 | 0.01 | 0 | 0.00 | 0 | 0.00 | 3,375,178 | 2.37 |
| Δ. ΜΕΤΑΒΑΤΙΚΟΙ ΛΟΓΑΡΙΑΣΜΟΙ ΠΑΘΗΤΙΚΟΥ | 1,827,271 | 2.21 | 778,944 | 0.93 | 0 | 0.00 | 3,061,142 | 2.15 |
| 1. Έσοδα επόμενων χρήσεων | 0 | 0.00 | 0 | 0.00 | 0 | 0.00 | 0 | 0.00 |
| 2. Έξοδα χρήσεως δεδουλευμένα | 1,827,271 | 2.21 | 778,944 | 0.93 | 0 | 0.00 | 3,061,142 | 2.15 |
| 3. Λοιποί μεταβατικοί λογαριασμοί | 0 | 0.00 | 0 | 0.00 | 0 | 0.00 | 0 | 0.00 |
| ΣΥΝΟΛΟ ΠΗΓΩΝ ΚΕΦΑΛΑΙΩΝ | 82,699,093 | 100.00 | 83,581,351 | 100.00 | 173,531,646 | 100.00 | 142,408,238 | 100.00 |

ΕΤΑΙΡΕΙΑ 10: ABBOTT LABORATORIES ΕΛΛΑΣ Α.Β.Ε.Ε.

| | 2007-2008 | | 2008-2009 | | 2009-2010 | | 2010-2011 | |
|---|-------------------|-----------------|-------------------|--------------|-------------------|--------------|-------------------|--------------|
| | Ποσό | % | Ποσό | % | Ποσό | % | Ποσό | % |
| ΚΕΦΑΛΙΑ ΠΟΥ ΑΠΑΙΤΗΘΗΚΑΝ: | | | | | | | | |
| 1. ΓΙΑ ΤΗΝ ΑΥΞΗΣΗ ΤΩΝ ΠΑΡΑΚΑΤΩ ΕΝΕΡΓΗΤΙΚΩΝ ΣΤΟΙΧΕΙΩΝ: | | | | | | | | |
| Β. ΕΞΟΔΑ ΕΓΚΑΤΑΣΤΑΣΗΣ | 29496.5 | 0.062216 | 36781 | 0.049 | 54,583 | 0.07 | 68,509 | 0.06 |
| 1. Έξοδα ίδρυσης και πρώτης εγκατάστασης | 0 | 0.00 | 0 | 0.00 | 0 | 0.00 | 0 | 0.00 |
| 2. Συναλλαγματικές διαφορές για πάγια στοιχεία | 0 | 0.00 | 0 | 0.00 | 0 | 0.00 | 0 | 0.00 |
| 3. Τόκο κατασκευαστικής περιόδου | 0 | 0.00 | 0 | 0.00 | 0 | 0.00 | 0 | 0.00 |
| 4. Λοιπά έξοδα εγκατάστασης | 29,497 | 0.06 | 36,781 | 0.05 | 54,583 | 0.07 | 68,509 | 0.06 |
| Γ. ΠΑΓΙΟ ΕΝΕΡΓΗΤΙΚΟ | 432,028 | 0.91 | 777,506 | 1.05 | 1,247,971 | 1.54 | 89,894 | 0.08 |
| I. Ανώματες ακινητοποιήσεις | 0 | 0.00 | 0 | 0.00 | 0 | 0.00 | 0 | 0.00 |
| 1. Έξοδα ερευνών & ανάπτυξης | 0 | 0.00 | 0 | 0.00 | 0 | 0.00 | 0 | 0.00 |
| 2. Παραχωρήσεις & δικαιώματα βιομηχανικής ιδιοκτησίας | 0 | 0.00 | 0 | 0.00 | 0 | 0.00 | 0 | 0.00 |
| 3. Υπεραξία επιχείρησης | 0 | 0.00 | 0 | 0.00 | 0 | 0.00 | 0 | 0.00 |
| 4. Προκαταβολές κήσεως ασωμάτων ακινητοποιήσεων | 0 | 0.00 | 0 | 0.00 | 0 | 0.00 | 0 | 0.00 |
| 5. Λοιπές ασώματες ακινητοποιήσεις | 0 | 0.00 | 0 | 0.00 | 0 | 0.00 | 0 | 0.00 |
| II. Ενσώματες ακινητοποιήσεις | 432,028 | 0.91 | 775,364 | 1.04 | 1,211,090 | 1.49 | 89,894 | 0.08 |
| 1. Γήπεδα - Οικόπεδα | 0 | 0.00 | 0 | 0.00 | 0 | 0.00 | 0 | 0.00 |
| 2. Ορυχεία, μεταλλεία κ.λ.π. | 0 | 0.00 | 0 | 0.00 | 0 | 0.00 | 0 | 0.00 |
| 3. Κτίρια και τεχνικά έργα | 0 | 0.00 | 0 | 0.00 | 325,131 | 0.40 | 0 | 0.00 |
| 4. Μηχανήματα-τεχνικές εγκαταστάσεις & λοιπός μηχ/κος εξοπλισμός | 174,778 | 0.37 | 548,952 | 0.74 | 647,248 | 0.80 | 0 | 0.00 |
| 5. Μεταφορικά μέσα | 257,250 | 0.54 | 213,512 | 0.29 | 0 | 0.00 | 0 | 0.00 |
| 6. Έπιπλα και λοιπός εξοπλισμός | 0 | 0.00 | 12,890 | 0.02 | 238,711 | 0.29 | 89,894 | 0.08 |
| 7. Ακινήτοποιήσεις υπό εκτέλεση & προκαταβολές | 0 | 0.00 | 0 | 0.00 | 0 | 0.00 | 0 | 0.00 |
| III. Συμμετοχές & άλλες μακροπρόθεσμες χρημ/κές απαιτήσεις | 0 | 0.00 | 2,162 | 0.00 | 36,880 | 0.05 | 0 | 0.00 |
| 1. Συμμετοχές σε συνδεδεμένες επιχειρήσεις | 0 | 0.00 | 0 | 0.00 | 0 | 0.00 | 0 | 0.00 |
| 2. Συμμετοχές σε λοιπές επιχειρήσεις | 0 | 0.00 | 0 | 0.00 | 0 | 0.00 | 0 | 0.00 |
| 3. Μακροπρόθεσμες απαιτήσεις κατά συνδεδεμένων επιχειρήσεων | 0 | 0.00 | 0 | 0.00 | 0 | 0.00 | 0 | 0.00 |
| 4. Μακροπρόθεσμες απαιτήσεις κατά λοιπών συμμετοχικών επιχ/σεων | 0 | 0.00 | 0 | 0.00 | 0 | 0.00 | 0 | 0.00 |
| 5. Γραμμάτια εισπρακτέα μακροπρόθεσμης λήξεως | 0 | 0.00 | 0 | 0.00 | 0 | 0.00 | 0 | 0.00 |
| 6. Τίτλοι με χαρακτήρα ακινητοποιήσεων | 0 | 0.00 | 0 | 0.00 | 0 | 0.00 | 0 | 0.00 |
| 7. Λοιπές Μακροπρόθεσμες Απαιτήσεις | 0 | 0.00 | 2,162 | 0.00 | 36,880 | 0.05 | 0 | 0.00 |
| Δ. ΚΥΚΛΟΦΟΡΟΥΝ ΕΝΕΡΓΗΤΙΚΟ | 45,485,204 | 95.94 | 71,096,863 | 95.68 | 28,984,427 | 35.76 | 6,137,626 | 5.24 |
| I. Αποθέματα | 2,714,674 | 5.73 | 6,867,254 | 9.24 | 8,587,224 | 10.59 | 614,036 | 0.52 |
| 1. Εμπορεύματα | 2,419,902 | 5.10 | 5,727,580 | 7.71 | 8,229,244 | 10.15 | 0 | 0.00 |
| 2. Προϊόντα έτοιμα και ημιτελή - υποπροϊόντα & υπολείμματα | 153,709 | 0.32 | 0 | 0.00 | 304,876 | 0.38 | 614,036 | 0.52 |
| 3. Παραγωγή σε εξέλιξη | 54,640 | 0.12 | 0 | 0.00 | 13,369 | 0.02 | 0 | 0.00 |
| 4. Α' & Β' ύλες - αναλώσιμα υλικά-ανταλλακτικά & είδη συσκευασίας | 13,710 | 0.03 | 1,139,674 | 1.53 | 0 | 0.00 | 0 | 0.00 |
| 5. Προκαταβολές για αγορές αποθεμάτων | 72,712 | 0.15 | 0 | 0.00 | 39,735 | 0.05 | 0 | 0.00 |
| II. Απαιτήσεις | 40,170,313 | 84.73 | 64,229,609 | 86.43 | 6,579,024 | 8.12 | 3,004,179 | 2.57 |
| 1. Πελάτες | 34,009,742 | 71.74 | 56,731,850 | 76.34 | 0 | 0.00 | 0 | 0.00 |
| 2α. Γραμμάτια εισπρακτέα | 0 | 0.00 | 0 | 0.00 | 173,716 | 0.21 | 0 | 0.00 |
| 2β. Επιταγές εισπρακτέες | 4,967,328 | 10.48 | 7,490,616 | 10.08 | 0 | 0.00 | 0 | 0.00 |
| 3α. Γραμμάτια σε καθυστέρηση | 0 | 0.00 | 0 | 0.00 | 0 | 0.00 | 0 | 0.00 |
| 3β. Επιταγές σε καθυστέρηση | 0 | 0.00 | 0 | 0.00 | 0 | 0.00 | 0 | 0.00 |
| 4. Κεφάλαιο εισπρακτέο σε επόμενη χρήση | 0 | 0.00 | 0 | 0.00 | 0 | 0.00 | 0 | 0.00 |
| 5. Βραχυπρόθεσμες απαιτήσεις κατά συνδεδεμένων επιχειρήσεων | 0 | 0.00 | 0 | 0.00 | 0 | 0.00 | 0 | 0.00 |
| 6. Βραχυπρόθεσμες απαιτήσεις κατά λοιπών συμμετοχικών επιχ/σεων | 0 | 0.00 | 0 | 0.00 | 0 | 0.00 | 0 | 0.00 |
| 7. Απαιτήσεις κατά οργάνων διοίκησης | 0 | 0.00 | 0 | 0.00 | 0 | 0.00 | 0 | 0.00 |
| 8. Δοσμεμένοι λογαριασμοί καταθέσεων | 0 | 0.00 | 0 | 0.00 | 0 | 0.00 | 0 | 0.00 |
| 9. Μακροπρόθεσμες απαιτήσεις εισπρακτέες στην επόμενη χρήση | 0 | 0.00 | 0 | 0.00 | 0 | 0.00 | 0 | 0.00 |
| 10. Επισφαλείς-επιδικία πελάτες & χρεώστες | 0 | 0.00 | 0 | 0.00 | 0 | 0.00 | 0 | 0.00 |
| 11. Χρεώστες διάφοροι | 1,193,243 | 2.52 | 0 | 0.00 | 6,385,377 | 7.88 | 3,004,179 | 2.57 |
| 12. Λογαριασμοί διαχειρίσεως προκαταβολών και πιστώσεων | 0 | 0.00 | 7,142 | 0.01 | 19,931 | 0.02 | 0 | 0.00 |
| III. Χρεόγραφα | 0 | 0.00 | 0 | 0.00 | 8,515,915 | 10.51 | 2,519,411 | 2.15 |
| 1. Μετοχές | 0 | 0.00 | 0 | 0.00 | 0 | 0.00 | 0 | 0.00 |
| 2. Ομολογίες | 0 | 0.00 | 0 | 0.00 | 0 | 0.00 | 0 | 0.00 |
| 3. Λοιπά χρεόγραφα | 0 | 0.00 | 0 | 0.00 | 8,515,915 | 10.51 | 2,519,411 | 2.15 |
| 4. Ίδιες μετοχές | 0 | 0.00 | 0 | 0.00 | 0 | 0.00 | 0 | 0.00 |
| IV. Διαθέσιμα | 2,600,217 | 5.48 | 0 | 0.00 | 5,302,264 | 6.54 | 0 | 0.00 |
| 1. Ταμείο | 0 | 0.00 | 0 | 0.00 | 3,688 | 0.00 | 0 | 0.00 |
| 2. Ληγμένα τοκομερίδια εισπρακτέα | 0 | 0.00 | 0 | 0.00 | 0 | 0.00 | 0 | 0.00 |
| 3. Καταθέσεις όψεως και προθεσμίας | 2,600,217 | 5.48 | 0 | 0.00 | 5,298,576 | 6.54 | 0 | 0.00 |
| Ε. ΜΕΤΑΒΑΤΙΚΟΙ ΛΟΓΑΡΙΑΣΜΟΙ ΕΝΕΡΓΗΤΙΚΟΥ | 1,208,908 | 2.55 | 2,039 | 0.00 | 0 | 0.00 | 188,654 | 0.16 |
| 1. Έξοδα επόμενων χρήσεων | 30,306 | 0.06 | 2,039 | 0.00 | 0 | 0.00 | 0 | 0.00 |
| 2. Έσοδα χρήσεως εισπρακτέα | 0 | 0.00 | 0 | 0.00 | 0 | 0.00 | 0 | 0.00 |
| 3. Λοιποί μεταβατικοί λογαριασμοί | 1,178,602 | 2.49 | 0 | 0.00 | 0 | 0.00 | 188,654 | 0.16 |
| 2. ΓΙΑ ΤΗΝ ΜΕΙΩΣΗ ΤΩΝ ΠΑΡΑΚΑΤΩ ΠΑΘΗΤΙΚΩΝ ΣΤΟΙΧΕΙΩΝ: | | | | | | | | |
| Α. ΙΔΙΑ ΚΕΦΑΛΙΑ | 0 | 0.00 | 424,421 | 0.57 | 35,692,375 | 44.03 | 32,619,287 | 27.86 |
| I. Κεφάλαιο Μετοχικό | 0 | 0.00 | 0 | 0.00 | 0 | 0.00 | 0 | 0.00 |
| 1. Καταβλημένο | 0 | 0.00 | 0 | 0.00 | 0 | 0.00 | 0 | 0.00 |
| 2. Οφειλόμενο | 0 | 0.00 | 0 | 0.00 | 0 | 0.00 | 0 | 0.00 |
| 3. Αποσβεσμένο | 0 | 0.00 | 0 | 0.00 | 0 | 0.00 | 0 | 0.00 |
| II. Διαφορά από έκδοση μετοχών υπέρ το άρτο | 0 | 0.00 | 0 | 0.00 | 0 | 0.00 | 0 | 0.00 |
| III. Διαφορές αναπροσαρμογής-επιχορηγήσεις επενδύσεων | 0 | 0.00 | 0 | 0.00 | 0 | 0.00 | 0 | 0.00 |
| 1. Διαφορές από αναπροσαρμογή συμμετοχών & χρεογράφων | 0 | 0.00 | 0 | 0.00 | 0 | 0.00 | 0 | 0.00 |
| 2. Διαφορές από αναπροσαρμογή λοιπών περιουσιακών στοιχείων | 0 | 0.00 | 0 | 0.00 | 0 | 0.00 | 0 | 0.00 |
| 3. Επιχορηγήσεις επενδύσεων πάγιου ενεργητικού | 0 | 0.00 | 0 | 0.00 | 0 | 0.00 | 0 | 0.00 |
| IV. Αποθεματικά Κεφάλαια | 0 | 0.00 | 0 | 0.00 | 0 | 0.00 | 0 | 0.00 |
| 1. Τακτικό Αποθεματικό | 0 | 0.00 | 0 | 0.00 | 0 | 0.00 | 0 | 0.00 |
| 2. Αποθεματικά καταστατικού | 0 | 0.00 | 0 | 0.00 | 0 | 0.00 | 0 | 0.00 |
| 3. Ειδικά αποθεματικά | 0 | 0.00 | 0 | 0.00 | 0 | 0.00 | 0 | 0.00 |
| 4. Έκτακτα αποθεματικά | 0 | 0.00 | 0 | 0.00 | 0 | 0.00 | 0 | 0.00 |
| 5. Αφορολόγητα Αποθεματικά ειδικών διατάξεων | 0 | 0.00 | 0 | 0.00 | 0 | 0.00 | 0 | 0.00 |
| 6. Αποθεματικό για ίδιες μετοχές | 0 | 0.00 | 0 | 0.00 | 0 | 0.00 | 0 | 0.00 |
| V. Αποτελέσματα εις νέο | 0 | 0.00 | 424,421 | 0.57 | 35,692,375 | 44.03 | 32,619,287 | 27.86 |
| 1. Υπόλοιπο κερδών χρήσεως εις νέο | 0 | 0.00 | 424,421 | 0.57 | 3,073,088 | 3.79 | 10,315,681 | 8.81 |
| 2. Υπόλοιπο ζημιών χρήσεως εις νέο | 0 | 0.00 | 0 | 0.00 | 32,619,287 | 40.24 | 0 | 0.00 |
| 3. Υπόλοιπο ζημιών προηγούμενων χρήσεων | 0 | 0.00 | 0 | 0.00 | 0 | 0.00 | 22,303,606 | 19.05 |

| | | | | | | | | |
|---|-------------------|---------------|-------------------|---------------|-------------------|---------------|--------------------|---------------|
| B. ΠΡΟΒΛΕΨΕΙΣ ΓΙΑ ΚΙΝΔΥΝΟΥΣ ΚΑΙ ΕΞΟΔΑ | 0 | 0.00 | 1,945,579 | 2.62 | 255,828 | 0.32 | 4,679,143 | 4.00 |
| 1. Προβλέψεις για αποζημίωση προσωπικού | 0 | 0.00 | 0 | 0.00 | 0 | 0.00 | 436,574 | 0.37 |
| 2. Λοιπές Προβλέψεις | 0 | 0.00 | 1,945,579 | 2.62 | 255,828 | 0.32 | 4,242,569 | 3.62 |
| Γ. ΥΠΟΧΡΕΩΣΕΙΣ | 254,294 | 0.54 | 26,988 | 0.04 | 14,828,444 | 18.29 | 67,813,501 | 57.92 |
| I. Μακροπρόθεσμες Υποχρεώσεις | 0 | 0.00 | 0 | 0.00 | 0 | 0.00 | 0 | 0.00 |
| 1. Ομολογιακά δάνεια | 0 | 0.00 | 0 | 0.00 | 0 | 0.00 | 0 | 0.00 |
| 2. Δάνεια τραπεζών | 0 | 0.00 | 0 | 0.00 | 0 | 0.00 | 0 | 0.00 |
| 3. Δάνεια ταμειωτηρίων | 0 | 0.00 | 0 | 0.00 | 0 | 0.00 | 0 | 0.00 |
| 4. Μακροπρόθεσμες υποχρεώσεις προς συνδεδεμένες επιχειρήσεις | 0 | 0.00 | 0 | 0.00 | 0 | 0.00 | 0 | 0.00 |
| 5. Μακροπ/σμες υποχρεώσεις προς λοιπές συμμετοχικές επιχ/σεις | 0 | 0.00 | 0 | 0.00 | 0 | 0.00 | 0 | 0.00 |
| 6. Τράπεζες λ/σμος μακροπ/σμων χρημ/σεων με εγγύηση γρ. εισ. | 0 | 0.00 | 0 | 0.00 | 0 | 0.00 | 0 | 0.00 |
| 7. Γραμμάτια πληρωτέα μακροπρόθεσμης λήξεως | 0 | 0.00 | 0 | 0.00 | 0 | 0.00 | 0 | 0.00 |
| 8. Λοιπές μακροπρόθεσμες υποχρεώσεις | 0 | 0.00 | 0 | 0.00 | 0 | 0.00 | 0 | 0.00 |
| II. Βραχυπρόθεσμες Υποχρεώσεις | 254,294 | 0.54 | 26,988 | 0.04 | 14,828,444 | 18.29 | 67,813,501 | 57.92 |
| 1. Προμηθευτές | 0 | 0.00 | 0 | 0.00 | 0 | 0.00 | 65,522,899 | 55.96 |
| 2α. Γραμμάτια πληρωτέα | 7,308 | 0.02 | 0 | 0.00 | 0 | 0.00 | 0 | 0.00 |
| 2β. Επιταγές πληρωτέες | 0 | 0.00 | 0 | 0.00 | 0 | 0.00 | 13,048 | 0.01 |
| 3. Τράπεζες λογαριασμός βραχυπρόθεσμων υποχρεώσεων | 246,986 | 0.52 | 0 | 0.00 | 311,327 | 0.38 | 0 | 0.00 |
| 4. Προκαταβολές πελατών | 0 | 0.00 | 17,480 | 0.02 | 39,620 | 0.05 | 35,473 | 0.03 |
| 5. Υποχρεώσεις από φόρους & τέλη | 0 | 0.00 | 0 | 0.00 | 8,321,963 | 10.27 | 2,101,862 | 1.80 |
| 6. Ασφαλιστικοί οργανισμοί | 0 | 0.00 | 0 | 0.00 | 0 | 0.00 | 140,218 | 0.12 |
| 7. Μακροπρόθεσμες υποχρεώσεις πληρωτέες στην επόμενη χρήση | 0 | 0.00 | 0 | 0.00 | 0 | 0.00 | 0 | 0.00 |
| 8. Υποχρεώσεις προς συνδεδεμένες επιχειρήσεις | 0 | 0.00 | 9,508 | 0.01 | 0 | 0.00 | 0 | 0.00 |
| 9. Υποχρεώσεις προς λοιπές συμμετοχικές επιχειρήσεις | 0 | 0.00 | 0 | 0.00 | 0 | 0.00 | 0 | 0.00 |
| 10. Μέρσματα πληρωτέα | 0 | 0.00 | 0 | 0.00 | 6,149,664 | 7.59 | 0 | 0.00 |
| 11. Πιστωτές διάφοροι | 0 | 0.00 | 0 | 0.00 | 5,870 | 0.01 | 0 | 0.00 |
| Δ. ΜΕΤΑΒΑΤΙΚΟΙ ΛΟΓΑΡΙΑΣΜΟΙ ΠΑΘΗΤΙΚΟΥ | 0 | 0.00 | 0 | 0.00 | 0 | 0.00 | 5,487,014 | 4.69 |
| 1. Έξοδα επόμενων χρήσεων | 0 | 0.00 | 0 | 0.00 | 0 | 0.00 | 0 | 0.00 |
| 2. Έξοδα χρήσεως δεδουλευμένα | 0 | 0.00 | 0 | 0.00 | 0 | 0.00 | 0 | 0.00 |
| 3. Λοιποί μεταβατικοί λογαριαμοί | 0 | 0.00 | 0 | 0.00 | 0 | 0.00 | 5,487,014 | 4.69 |
| ΣΥΝΟΛΟ ΧΡΗΣΕΩΝ ΚΕΦΑΛΑΙΩΝ | 47,409,930 | 100.00 | 74,310,177 | 100.00 | 81,063,628 | 100.00 | 117,083,630 | 100.00 |
| ΠΗΓΕΣ ΧΡΗΜΑΤΟΔΟΤΗΣΗΣ | | | | | | | | |
| 1. ΑΠΟ ΜΕΙΩΣΗ ΣΤΟΙΧΕΙΩΝ ΕΝΕΡΓΗΤΙΚΟΥ: | | | | | | | | |
| B. ΕΞΟΔΑ ΕΓΚΑΤΑΣΤΑΣΗΣ | 0 | 0.00 | 0 | 0.00 | 0 | 0.00 | 0 | 0.00 |
| 1. Έξοδα ίδρυσης και πρώτης εγκατάστασης | 0 | 0.00 | 0 | 0.00 | 0 | 0.00 | 0 | 0.00 |
| 2. Συναλλαγματικές διαφορές για πάγια στοιχεία | 0 | 0.00 | 0 | 0.00 | 0 | 0.00 | 0 | 0.00 |
| 3. Τόκοι κατασκευαστικής περιόδου | 0 | 0.00 | 0 | 0.00 | 0 | 0.00 | 0 | 0.00 |
| 4. Λοιπά έξοδα εγκατάστασης | 0 | 0.00 | 0 | 0.00 | 0 | 0.00 | 0 | 0.00 |
| Γ. ΠΑΓΙΟ ΕΝΕΡΓΗΤΙΚΟ | 108,976 | 0.23 | 0 | 0.00 | 638,329 | 0.79 | 4,541,286 | 3.88 |
| I. Ασώματες ακινητοποιήσεις | 0 | 0.00 | 0 | 0.00 | 0 | 0.00 | 0 | 0.00 |
| 1. Έξοδα ερευνών & ανάπτυξης | 0 | 0.00 | 0 | 0.00 | 0 | 0.00 | 0 | 0.00 |
| 2. Παραχωρήσεις & δικαιώματα βιομηχανικής ιδιοκτησίας | 0 | 0.00 | 0 | 0.00 | 0 | 0.00 | 0 | 0.00 |
| 3. Υπεραξία επιχείρησης | 0 | 0.00 | 0 | 0.00 | 0 | 0.00 | 0 | 0.00 |
| 4. Προκαταβολές κτήσεις ασώματων ακινητοποιήσεων | 0 | 0.00 | 0 | 0.00 | 0 | 0.00 | 0 | 0.00 |
| 5. Λοιπές ασώματες ακινητοποιήσεις | 0 | 0.00 | 0 | 0.00 | 0 | 0.00 | 0 | 0.00 |
| II. Ενσώματες ακινητοποιήσεις | 51,918 | 0.11 | 0 | 0.00 | 638,329 | 0.79 | 4,511,789 | 3.85 |
| 1. Γήπεδα - Οικόπεδα | 0 | 0.00 | 0 | 0.00 | 0 | 0.00 | 0 | 0.00 |
| 2. Ορυχεία, μεταλλεία κ.λ.π. | 0 | 0.00 | 0 | 0.00 | 0 | 0.00 | 0 | 0.00 |
| 3. Κτίρια και τεχνικά έργα | 0 | 0.00 | 0 | 0.00 | 0 | 0.00 | 0 | 0.00 |
| 4. Μηχανήματα-τεχνικές εγκατ/σεις & λοιπός μχ/κος εξοπλισμός | 0 | 0.00 | 0 | 0.00 | 0 | 0.00 | 3,746,377 | 3.20 |
| 5. Μεταφορικά μέσα | 0 | 0.00 | 0 | 0.00 | 638,329 | 0.79 | 765,413 | 0.65 |
| 6. Έπιπλα και λοιπός εξοπλισμός | 51,918 | 0.11 | 0 | 0.00 | 0 | 0.00 | 0 | 0.00 |
| 7. Ακνητοποιήσεις υπό εκτέλεση & προκαταβολές | 0 | 0.00 | 0 | 0.00 | 0 | 0.00 | 0 | 0.00 |
| III. Συμμετοχές & άλλες μακροπρόθεσμες χρημ/κές απαιτήσεις | 57,059 | 0.12 | 0 | 0.00 | 0 | 0.00 | 29,496 | 0.03 |
| 1. Συμμετοχές σε συνδεδεμένες επιχειρήσεις | 0 | 0.00 | 0 | 0.00 | 0 | 0.00 | 0 | 0.00 |
| 2. Συμμετοχές σε λοιπές επιχειρήσεις | 0 | 0.00 | 0 | 0.00 | 0 | 0.00 | 0 | 0.00 |
| 3. Μακροπρόθεσμες απαιτήσεις κατά συνδεδεμένων επιχειρήσεων | 0 | 0.00 | 0 | 0.00 | 0 | 0.00 | 0 | 0.00 |
| 4. Μακροπ/θεσμες απαιτήσεις κατά λοιπών συμμετοχικών επιχ/σεων | 0 | 0.00 | 0 | 0.00 | 0 | 0.00 | 0 | 0.00 |
| 5. Γραμμάτια εισπρακτέα μακροπρόθεσμης λήξεως | 0 | 0.00 | 0 | 0.00 | 0 | 0.00 | 0 | 0.00 |
| 6. Τίτλοι με χαρακτήρα ακινητοποιήσεων | 0 | 0.00 | 0 | 0.00 | 0 | 0.00 | 0 | 0.00 |
| 7. Λοιπές Μακροπρόθεσμες Απαιτήσεις | 57,059 | 0.12 | 0 | 0.00 | 0 | 0.00 | 29,496 | 0.03 |
| Δ. ΚΥΚΛΟΦΟΡΟΥΝ ΕΝΕΡΓΗΤΙΚΟ | 77,650 | 0.16 | 5,134,397 | 6.91 | 19,941,447 | 24.60 | 107,939,074 | 92.19 |
| I. Αποθέματα | 0 | 0.00 | 1,358,711 | 1.83 | 258,006 | 0.32 | 10,472,895 | 8.94 |
| 1. Εμπορεύματα | 0 | 0.00 | 0 | 0.00 | 0 | 0.00 | 9,932,272 | 8.48 |
| 2. Προϊόντα έτοιμα και ημιτελή - υποπροϊόντα & υπολείμματα | 0 | 0.00 | 588,817 | 0.79 | 0 | 0.00 | 0 | 0.00 |
| 3. Παραγωγή σε εξέλιξη | 0 | 0.00 | 714,475 | 0.96 | 0 | 0.00 | 47,353 | 0.04 |
| 4. Α & Β ύλες - αναλώσιμα υλικά-ανταλλακτικά & είδη συσκευασίας | 0 | 0.00 | 0 | 0.00 | 258,006 | 0.32 | 281,105 | 0.24 |
| 5. Προκαταβολές για αγορές αποθεμάτων | 0 | 0.00 | 55,419 | 0.07 | 0 | 0.00 | 212,166 | 0.18 |
| II. Απαιτήσεις | 77,650 | 0.16 | 530,695 | 0.71 | 19,683,442 | 24.28 | 96,475,181 | 82.40 |
| 1. Πελάτες | 0 | 0.00 | 0 | 0.00 | 15,194,355 | 18.74 | 91,389,527 | 78.05 |
| 2α. Γραμμάτια εισπρακτέα | 77,026 | 0.16 | 35,670 | 0.05 | 0 | 0.00 | 113,150 | 0.10 |
| 2β. Επιταγές εισπρακτέες | 0 | 0.00 | 0 | 0.00 | 4,489,087 | 5.54 | 4,963,819 | 4.24 |
| 3α. Γραμμάτια σε καθυστέρηση | 0 | 0.00 | 0 | 0.00 | 0 | 0.00 | 0 | 0.00 |
| 3β. Επιταγές σε καθυστέρηση | 0 | 0.00 | 0 | 0.00 | 0 | 0.00 | 0 | 0.00 |
| 4. Κεφάλαιο εισπρακτέο σε επόμενη χρήση | 0 | 0.00 | 0 | 0.00 | 0 | 0.00 | 0 | 0.00 |
| 5. Βραχυπρόθεσμες απαιτήσεις κατά συνδεδεμένων επιχειρήσεων | 0 | 0.00 | 0 | 0.00 | 0 | 0.00 | 0 | 0.00 |
| 6. Βραχυπ/θεσμες απαιτήσεις κατά λοιπών συμμετοχικών επιχ/σεων | 0 | 0.00 | 0 | 0.00 | 0 | 0.00 | 0 | 0.00 |
| 7. Απαιτήσεις κατά οργάνων διοίκησης | 0 | 0.00 | 0 | 0.00 | 0 | 0.00 | 0 | 0.00 |
| 8. Δοσμευμένοι λογαριασμοί καταθέσεων | 0 | 0.00 | 0 | 0.00 | 0 | 0.00 | 0 | 0.00 |
| 9. Μακροπρόθεσμες απαιτήσεις εισπρακτέες στην επόμενη χρήση | 0 | 0.00 | 0 | 0.00 | 0 | 0.00 | 0 | 0.00 |
| 10. Επισφαλείς-επίδοκοι πελάτες & χρεώστες | 0 | 0.00 | 495,025 | 0.67 | 0 | 0.00 | 0 | 0.00 |
| 11. Χρεώστες διάφοροι | 0 | 0.00 | 0 | 0.00 | 0 | 0.00 | 0 | 0.00 |
| 12. Λογαριασμοί διαχειρίσεως προκαταβολών και πιστώσεων | 624 | 0.00 | 0 | 0.00 | 0 | 0.00 | 8,685 | 0.01 |
| III. Χρεόγραφα | 0 | 0.00 | 526,088 | 0.71 | 0 | 0.00 | 0 | 0.00 |
| 1. Μετοχές | 0 | 0.00 | 526,088 | 0.71 | 0 | 0.00 | 0 | 0.00 |
| 2. Ομολογίες | 0 | 0.00 | 0 | 0.00 | 0 | 0.00 | 0 | 0.00 |
| 3. Λοιπά χρεόγραφα | 0 | 0.00 | 0 | 0.00 | 0 | 0.00 | 0 | 0.00 |
| 4. Ίδιες μετοχές | 0 | 0.00 | 0 | 0.00 | 0 | 0.00 | 0 | 0.00 |
| IV. Διαθέσιμα | 0 | 0.00 | 2,718,903 | 3.66 | 0 | 0.00 | 990,998 | 0.85 |
| 1. Ταμείο | 0 | 0.00 | 0 | 0.00 | 0 | 0.00 | 3,688 | 0.00 |
| 2. Ληγμένα τοκομερίδια εισπρακτέα | 0 | 0.00 | 0 | 0.00 | 0 | 0.00 | 0 | 0.00 |
| 3. Καταθέσεις όψεως και προθεσμίας | 0 | 0.00 | 2,718,903 | 3.66 | 0 | 0.00 | 987,310 | 0.84 |

| | | | | | | | | |
|---|-------------------|---------------|-------------------|---------------|-------------------|---------------|--------------------|---------------|
| Ε. ΜΕΤΑΒΑΤΙΚΟΙ ΛΟΓΑΡΙΑΣΜΟΙ ΕΝΕΡΓΗΤΙΚΟΥ | 0 | 0.00 | 3,303,170 | 4.45 | 3,588,669 | 4.43 | 31,215 | 0.03 |
| 1. Έξοδα επόμενων χρήσεων | 0 | 0.00 | 0 | 0.00 | 80,170 | 0.10 | 31,215 | 0.03 |
| 2. Έξοδα χρήσεως εισπρακτέα | 0 | 0.00 | 0 | 0.00 | 0 | 0.00 | 0 | 0.00 |
| 3. Λοιποί μεταβατικοί λογαριασμοί | 0 | 0.00 | 3,303,170 | 4.45 | 3,508,499 | 4.33 | 0 | 0.00 |
| 2. ΑΠΟ ΑΥΞΗΣΗ ΣΤΟΙΧΕΙΩΝ ΠΑΘΗΤΙΚΟΥ: | | | | | | | | |
| Α. ΙΔΙΑ ΚΕΦΑΛΑΙΑ | 10,918,888 | 23.03 | 337,267 | 0.45 | 8,742,890 | 10.79 | 5,478,015 | 4.68 |
| I. Κεφάλαιο Μετοχικό | 0 | 0.00 | 0 | 0.00 | 8,529,991 | 10.52 | 0 | 0.00 |
| 1. Καταβλημένο | 0 | 0.00 | 0 | 0.00 | 8,529,991 | 10.52 | 0 | 0.00 |
| 2. Οφειλόμενο | 0 | 0.00 | 0 | 0.00 | 0 | 0.00 | 0 | 0.00 |
| 3. Αποσβεσμένο | 0 | 0.00 | 0 | 0.00 | 0 | 0.00 | 0 | 0.00 |
| II. Διαφορά από έκδοση μετοχών υπέρ το άρτο | 0 | 0.00 | 0 | 0.00 | 0 | 0.00 | 0 | 0.00 |
| III. Διαφορές αναπροσαρμογής-επιχορηγήσεις επενδύσεων | 0 | 0.00 | 0 | 0.00 | 0 | 0.00 | 0 | 0.00 |
| 1. Διαφορές από αναπροσαρμογή συμμετοχών & κρατηγίων | 0 | 0.00 | 0 | 0.00 | 0 | 0.00 | 0 | 0.00 |
| 2. Διαφορές από αναπροσαρμογή λοιπών περιουσιακών στοιχείων | 0 | 0.00 | 0 | 0.00 | 0 | 0.00 | 0 | 0.00 |
| 3. Επιχορηγήσεις επενδύσεων πάγιου ενεργητικού | 0 | 0.00 | 0 | 0.00 | 0 | 0.00 | 0 | 0.00 |
| IV. Αποθεματικά Κεφάλαια | 507,155 | 1.07 | 337,267 | 0.45 | 212,899 | 0.26 | 0 | 0.00 |
| 1. Τακτικό Αποθεματικό | 507,155 | 1.07 | 337,267 | 0.45 | 212,899 | 0.26 | 0 | 0.00 |
| 2. Αποθεματικά καταστατικού | 0 | 0.00 | 0 | 0.00 | 0 | 0.00 | 0 | 0.00 |
| 3. Ειδικά αποθεματικά | 0 | 0.00 | 0 | 0.00 | 0 | 0.00 | 0 | 0.00 |
| 4. Έκτακτα αποθεματικά | 0 | 0.00 | 0 | 0.00 | 0 | 0.00 | 0 | 0.00 |
| 5. Αφορολόγητα Αποθεματικά ειδικών διατάξεων | 0 | 0.00 | 0 | 0.00 | 0 | 0.00 | 0 | 0.00 |
| 6. Αποθεματικό για ίδιες μετοχές | 0 | 0.00 | 0 | 0.00 | 0 | 0.00 | 0 | 0.00 |
| V. Αποτελέσματα εις νέο | 10,411,733 | 21.96 | 0 | 0.00 | 0 | 0.00 | 5,478,015 | 4.68 |
| 1. Υπόλοιπο κερδών χρήσεως εις νέο | 10,411,709 | 21.96 | 0 | 0.00 | 0 | 0.00 | 0 | 0.00 |
| 2. Υπόλοιπο ζημιών χρήσεως εις νέο | 0 | 0.00 | 0 | 0.00 | 0 | 0.00 | 5,478,015 | 4.68 |
| 3. Υπόλοιπο ζημιών προηγούμενων χρήσεων | 24 | 0.00 | 0 | 0.00 | 0 | 0.00 | 0 | 0.00 |
| ΣΥΝΟΛΟ ΑΠΟΣΒΕΣΘΕΤΩΝ ΕΝΕΡΓΗΤΙΚΩΝ ΣΤΟΙΧ. | 2,461,057 | 5.19 | 2,956,904 | 3.98 | 1,110,247 | 1.37 | -955,792 | -0.82 |
| Αποσβεσθέντα έξοδα εγκατάστασης | 43,700 | 0.09 | 27,894 | 0.04 | 34,283 | 0.04 | 32,249 | 0.03 |
| Αποσβεσθείσες ασώματες ακινητοποιήσεις | 0 | 0.00 | 0 | 0.00 | 0 | 0.00 | 0 | 0.00 |
| Αποσβεσθείσες ενσώματες ακινητοποιήσεις | 2,417,357 | 5.10 | 2,929,010 | 3.94 | 1,075,965 | 1.33 | -988,041 | -0.84 |
| Β. ΠΡΟΒΛΕΨΕΙΣ ΓΙΑ ΚΙΝΔΥΝΟΥΣ ΚΑΙ ΕΞΟΔΑ | 4,816,806 | 10.16 | 326,911 | 0.44 | 1,115,090 | 1.38 | 0 | 0.00 |
| 1. Προβλέψεις για αποζημίωση προσωπικού | 495,214 | 1.04 | 326,911 | 0.44 | 1,115,090 | 1.38 | 0 | 0.00 |
| 2. Λοιπές Προβλέψεις | 4,321,592 | 9.12 | 0 | 0.00 | 0 | 0.00 | 0 | 0.00 |
| Γ. ΥΠΟΧΡΕΩΣΕΙΣ | 25,283,629 | 53.33 | 59,850,747 | 80.54 | 43,710,242 | 53.92 | 47,655 | 0.04 |
| I. Μακροπρόθεσμες Υποχρεώσεις | 0 | 0.00 | 0 | 0.00 | 0 | 0.00 | 0 | 0.00 |
| 1. Ομολογιακά δάνεια | 0 | 0.00 | 0 | 0.00 | 0 | 0.00 | 0 | 0.00 |
| 2. Δάνεια τραπεζών | 0 | 0.00 | 0 | 0.00 | 0 | 0.00 | 0 | 0.00 |
| 3. Δάνεια ταμειωτηρίων | 0 | 0.00 | 0 | 0.00 | 0 | 0.00 | 0 | 0.00 |
| 4. Μακροπρόθεσμες υποχρεώσεις προς συνδεδεμένες επιχειρήσεις | 0 | 0.00 | 0 | 0.00 | 0 | 0.00 | 0 | 0.00 |
| 5. Μακροπρόθεσμες υποχρεώσεις προς λοιπές συμμετοχικές επιχειρήσεις | 0 | 0.00 | 0 | 0.00 | 0 | 0.00 | 0 | 0.00 |
| 6. Τράπεζες Λίσμος μακροπρόθεσμων χρημ/σεων με εγγύηση γρ. εισ. | 0 | 0.00 | 0 | 0.00 | 0 | 0.00 | 0 | 0.00 |
| 7. Γραμμάτια πληρωτέα μακροπρόθεσμης λήξεως | 0 | 0.00 | 0 | 0.00 | 0 | 0.00 | 0 | 0.00 |
| 8. Λοιπές μακροπρόθεσμες υποχρεώσεις | 0 | 0.00 | 0 | 0.00 | 0 | 0.00 | 0 | 0.00 |
| II. Βραχυπρόθεσμες Υποχρεώσεις | 25,283,629 | 53.33 | 59,850,747 | 80.54 | 43,710,242 | 53.92 | 47,655 | 0.04 |
| 1. Προμηθευτές | 22,786,804 | 48.06 | 53,241,509 | 71.65 | 43,489,167 | 53.65 | 0 | 0.00 |
| 2α. Γραμμάτια πληρωτέα | 0 | 0.00 | 8,135 | 0.01 | 5,173 | 0.01 | 40,323 | 0.03 |
| 2β. Επταετές πληρωτέες | 0 | 0.00 | 0 | 0.00 | 13,048 | 0.02 | 0 | 0.00 |
| 3. Τράπεζες λογαριασμός βραχυπρόθεσμων υποχρεώσεων | 0 | 0.00 | 311,327 | 0.42 | 0 | 0.00 | 0 | 0.00 |
| 4. Προκαταβολές πελατών | 24,665 | 0.05 | 0 | 0.00 | 0 | 0.00 | 0 | 0.00 |
| 5. Υποχρεώσεις από φόρους & τέλη | 2,429,009 | 5.12 | 125,139 | 0.17 | 0 | 0.00 | 0 | 0.00 |
| 6. Ασφαλιστικοί οργανισμοί | 38,214 | 0.08 | 8,924 | 0.01 | 195,465 | 0.24 | 0 | 0.00 |
| 7. Μακροπρόθεσμες υποχρεώσεις πληρωτέες στην επόμενη χρήση | 0 | 0.00 | 0 | 0.00 | 0 | 0.00 | 0 | 0.00 |
| 8. Υποχρεώσεις προς συνδεδεμένες επιχειρήσεις | 4,578 | 0.01 | 0 | 0.00 | 7,388 | 0.01 | 4,156 | 0.00 |
| 9. Υποχρεώσεις προς λοιπές συμμετοχικές επιχειρήσεις | 0 | 0.00 | 0 | 0.00 | 0 | 0.00 | 0 | 0.00 |
| 10. Μερίσματα πληρωτέα | 0 | 0.00 | 6,149,253 | 8.28 | 0 | 0.00 | 0 | 0.00 |
| 11. Πιστωτές διάφοροι | 359 | 0.00 | 6,460 | 0.01 | 0 | 0.00 | 3,176 | 0.00 |
| Δ. ΜΕΤΑΒΑΤΙΚΟΙ ΛΟΓΑΡΙΑΣΜΟΙ ΠΑΘΗΤΙΚΟΥ | 3,742,924 | 7.89 | 2,400,780 | 3.23 | 2,216,714 | 2.73 | 2,178 | 0.00 |
| 1. Έσοδα επόμενων χρήσεων | 0 | 0.00 | 0 | 0.00 | 0 | 0.00 | 0 | 0.00 |
| 2. Έξοδα χρήσεως δεδουλευμένα | 307,394 | 0.65 | 270,532 | 0.36 | 42,904 | 0.05 | 2,178 | 0.00 |
| 3. Λοιποί μεταβατικοί λογαριασμοί | 3,435,530 | 7.25 | 2,130,247 | 2.87 | 2,173,811 | 2.68 | 0 | 0.00 |
| ΣΥΝΟΛΟ ΠΗΓΩΝ ΚΕΦΑΛΑΙΩΝ | 47,409,930 | 100.00 | 74,310,177 | 100.00 | 81,063,628 | 100.00 | 117,083,630 | 100.00 |