

ΜΑΡΙΑΣ ΝΕΓΡΕΠΟΝΤΗ - ΔΕΛΙΒΑΝΗ
ΚΑΘΗΓΗΤΡΙΑΣ ΕΙΣ ΤΗΝ Α.Β.Σ.Θ.

ΟΙΚΟΝΟΜΙΚΗ ΑΝΑΛΥΣΙΣ

ΤΟΜΟΣ Ι
ΜΙΚΡΟΟΙΚΟΝΟΜΙΚΗ ΑΝΑΛΥΣΙΣ

ΜΕΡΟΣ Ι
Η ΟΡΙΑΚΗ ΘΕΩΡΙΑ
ΚΑΙ ΑΙ ΒΑΣΙΚΑΙ ΛΕΙΤΟΥΡΓΙΑΙ ΤΗΣ ΜΙΚΡΟΟΙΚΟΝΟΜΙΑΣ

ΘΕΣΣΑΛΟΝΙΚΗ
1969

ΣΤΗΝ ΕΛΕΝΗ

1911

ΠΙΝΑΞ ΠΕΡΙΕΧΟΜΕΝΩΝ

ΠΡΟΛΟΓΟΣ	Σελίς ιζ'
--------------------	--------------

ΕΙΣΑΓΩΓΗ

ΚΕΦΑΛΑΙΟΝ Ι

ΠΕΡΙΕΧΟΜΕΝΟΝ ΤΗΣ ΟΙΚΟΝΟΜΙΚΗΣ ΑΝΑΛΥΣΕΩΣ

§ 1. Η ΠΑΡΑΓΩΓΗ	8
α) Τί θά παραχθῆ	9
β) Ποῦ θά παραχθῆ	10
γ) Διὰ ποῖον θά παραχθῆ	12
§ 2. Η ΚΑΤΑΝΟΜΗ	13
A. Λειτουργική κατανομή	13
B. Προσωπική κατανομή	15
§ 3. Η ΚΑΤΑΝΑΛΩΣΙΣ	16
A. Συνολική κατανάλωσις	17
B. Ἀτομική κατανάλωσις	20
§ 4. Η ΑΝΤΑΛΛΑΓΗ	22
A. Αὐτοκατανάλωσις	22
B. Ἀνταλλαγῆ	23

ΚΕΦΑΛΑΙΟΝ ΙΙ

ΜΕΘΟΔΟΙ ΕΡΕΥΝΗΣ

§ 1. Η ΜΕΘΟΔΟΣ ΤΗΣ ΑΠΑΓΩΓΗΣ	26
§ 2 Η ΜΕΘΟΔΟΣ ΤΗΣ ΕΠΑΓΩΓΗΣ	31
§ 3. ΣΥΝΔΥΑΣΜΟΣ ΤΩΝ ΔΥΟ ΜΕΘΟΔΩΝ	34
A. Παλαιότεραι προσπάθειαι συνδυασμοῦ	35
B. Νεώτεραι προσπάθειαι συνδυασμοῦ	36
α) Οικονομετρία	36
β) Κατασκευῆ ὑποδειγμάτων	37

ΚΕΦΑΛΑΙΟΝ ΙΙΙ
ΒΑΣΙΚΑΙ ΘΕΩΡΗΤΙΚΑΙ ΥΠΟΘΕΣΕΙΣ

§ 1. ΒΡΑΧΥΧΡΟΝΙΟΣ - ΜΑΚΡΟΧΡΟΝΙΟΣ ΠΕΡΙΟΔΟΣ	Σελίς 42
§ 2. ΣΤΑΤΙΚΗ - ΔΥΝΑΜΙΚΗ ΟΙΚΟΝΟΜΙΑ	44
§ 3. ΚΛΕΙΣΤΗ - ΑΝΟΙΚΤΗ ΟΙΚΟΝΟΜΙΑ	48
§ 4. ΠΡΑΓΜΑΤΙΚΟΙ - ΝΟΜΙΣΜΑΤΙΚΟΙ ΟΡΟΙ	50

ΜΕΡΟΣ Ι
Η ΟΡΙΑΚΗ ΘΕΩΡΙΑ ΚΑΙ ΑΙ ΒΑΣΙΚΑΙ
ΛΕΙΤΟΥΡΓΙΑΙ ΤΗΣ ΜΙΚΡΟΟΙΚΟΝΟΜΙΑΣ

ΤΙΤΛΟΣ Ι
Η ΠΑΡΑΓΩΓΗ

ΥΠΟΤΙΤΛΟΣ Ι
ΟΙΚΟΝΟΜΙΚΑ ΠΡΟΒΛΗΜΑΤΑ ΤΗΣ ΠΑΡΑΓΩΓΗΣ

ΚΕΦΑΛΑΙΟΝ Ι
Η ΖΗΤΗΣΙΣ

§ 1. Η ΖΗΤΗΣΙΣ ΕΙΣ ΤΗΝ ΣΤΑΞΙΜΟΝ ΟΙΚΟΝΟΜΙΑΝ	64
Α. Ἡ καμπύλη καὶ ἡ ἐλαστικότης ζήτησεως	68
Β. Ἡ ἔννοια τῆς ὀριακῆς χρησιμότητος καὶ ἡ ἐλαστικότης τῆς ζήτη- σεως ὡς πρὸς τὴν τιμὴν	75
Γ. Ἡ ἐλαστικότης τῆς ζήτησεως καὶ ἡ δημιουργία τῆς «οἰκονομικῆς προσόδου»	81
§ 2. Η ΖΗΤΗΣΙΣ ΕΙΣ ΤΗΝ ΜΕΤΑΒΑΛΛΟΜΕΝΗΝ ΟΙΚΟΝΟΜΙΑΝ	82
Α. Αὐξομειώσεις τοῦ εἰσοδήματος	83
Β. Μεταβολαὶ προτιμήσεων	86
Γ. Αὐξομειώσεις τοῦ πληθυσμοῦ	87
Δ. Ἐλαστικότης προβλέψεων	88
Ε. Τεχνικὴ πρόοδος	89

ΚΕΦΑΛΑΙΟΝ ΙΙ
Η ΠΡΟΣΦΟΡΑ

§ 1. ΑΝΑΛΥΣΙΣ ΒΑΣΙΚΩΝ ΟΙΚΟΝΟΜΙΚΩΝ ΕΝΝΟΙΩΝ	97
---	----

	Σελίς
A. Ἡ καμπύλη τῆς προσφορᾶς	97
B. Ἡ συνολικὴ εἴσπραξις, ἡ ὀριακὴ πρόσδοδος καὶ τὸ ὀριακὸν κόστος	105
§ 2. Η ΠΡΟΣΦΟΡΑ ΕΙΣ ΤΗΝ ΣΤΑΣΙΜΟΝ ΟΙΚΟΝΟΜΙΑΝ	118
A. Ἀποθέματα	118
I. Ἡ δημιουργία ἀποθεμάτων εἰς τὸ πλαίσιον τῆς δυνατότητος ἐφαρμογῆς τῆς ἀρχῆς τῆς ἐπιταχύνσεως	119
II. Τὰ ἀντικυκλικὰ ἀποτελέσματα τῆς δημιουργίας καὶ ἐκποιήσεως ἀποθεμάτων	121
B. Ἀργοῦντα τμήματα ἐγκαταστάσεων παραγωγῆς	123
§ 3. Η ΠΡΟΣΦΟΡΑ ΕΙΣ ΤΗΝ ΜΕΤΑΒΑΛΛΟΜΕΝΗΝ ΟΙΚΟΝΟΜΙΑΝ	128
A. Ἡ αὐξήσις τῆς παραγωγῆς καταναλωτικῶν ἀγαθῶν	129
B. Ἡ αὐξήσις τῆς παραγωγῆς κεφαλαιουχικῶν ἀγαθῶν	136

ΥΠΟΤΙΤΛΟΣ II

ΤΕΧΝΙΚΟΟΙΚΟΝΟΜΙΚΑ ΠΡΟΒΛΗΜΑΤΑ ΤΗΣ ΠΑΡΑΓΩΓΗΣ

ΚΕΦΑΛΑΙΟΝ I

ΣΥΝΑΡΤΗΣΕΙΣ ΠΑΡΑΓΩΓΗΣ

§ 1. ΒΑΣΙΚΑ ΠΡΟΒΛΗΜΑΤΑ ΠΑΡΑΓΩΓΙΚΟΤΗΤΟΣ	147
A. Συνολικὴ, μέση καὶ ὀριακὴ παραγωγικότης	148
I. Εἰς φυσικοὺς ὄρους	148
II. Εἰς νομισματικὰς μονάδας	156
B. Αὐξήσις τῆς παραγωγικότητος	162
I. Συνδυασμὸς συντελεστῶν τῆς παραγωγῆς	162
II. Τεχνικὴ πρόδοδος	173
III. Καταμερισμὸς τῶν ἔργων	176
IV. Ἀνύψωσις τοῦ ἐπιπέδου ἐκπαιδεύσεως τῶν ἐργαζομένων	179
§ 2. ΣΥΝΑΡΤΗΣΕΙΣ ΠΑΡΑΓΩΓΗΣ ΕΙΣ ΤΟ ΠΛΑΙΣΙΟΝ ΣΤΑΣΙΜΟΥ (ΚΑΙ ΥΠΟΑΝΑΠΤΥΚΤΟΥ) ΟΙΚΟΝΟΜΙΑΣ	187
§ 3. ΣΥΝΑΡΤΗΣΕΙΣ ΠΑΡΑΓΩΓΗΣ ΕΙΣ ΤΟ ΠΛΑΙΣΙΟΝ ΜΕΤΑΒΑΛΛΟΜΕΝΗΣ (ΚΑΙ ΑΝΕΠΙΤΥΓΜΕΝΗΣ) ΟΙΚΟΝΟΜΙΑΣ	200

ΚΕΦΑΛΑΙΟΝ II

Η ΔΑΠΑΝΗ ΠΑΡΑΓΩΓΗΣ

A. Οἰκονομικοὶ παράγοντες	205
B. Τεχνικοοικονομικοὶ παράγοντες	206

Γ. Κοινωνικοί παράγοντες	Σελίς 206
§ 1. Η ΔΑΠΑΝΗ ΠΑΡΑΓΩΓΗΣ ΕΙΣ ΤΗΝ ΣΤΑΘΙΜΟΝ ΟΙΚΟΝΟΜΙΑΝ	209
I. Ἡ βιομηχανικὴ ἐπιχειρήσις	209
II. Ἡ ἀγροτικὴ ἐπιχειρήσις	221
§ 2. Η ΔΑΠΑΝΗ ΠΑΡΑΓΩΓΗΣ ΕΙΣ ΤΗΝ ΜΕΤΑΒΑΛΛΟΜΕΝΗΝ (ΠΡΟΟΔΕΥΟΥΣΑΝ) ΟΙΚΟΝΟΜΙΑΝ	222
I. Μακροχρόνιος καμπύλη δαπάνης παραγωγῆς ὑπὸ συνθήκας σταθεραῖς ἀποδόσεως κλίμακος	224
II. Μακροχρόνιος καμπύλη δαπάνης παραγωγῆς εἰς σχῆμα U	228

ΤΙΤΛΟΣ II
Η ΚΑΤΑΝΟΜΗ

ΚΕΦΑΛΑΙΟΝ I
Ο ΣΧΗΜΑΤΙΣΜΟΣ ΤΩΝ ΤΙΜΩΝ

§ 1. Ο ΣΧΗΜΑΤΙΣΜΟΣ ΤΗΣ ΤΙΜΗΣ ΕΝΤΟΣ ΣΤΑΘΙΜΟΥ ΟΙΚΟΝΟΜΙΑΣ	241
I. Σχηματισμὸς τῆς τιμῆς εἰς τὴν ἀγορὰν ἐντὸς μιᾶς καὶ μόνης ἡμέρας	241
II. Σχηματισμὸς τῆς κανονικῆς τιμῆς (normal price)	249
A. Καθορισμὸς τιμῆς ὑπὸ συνθήκας τελείου ἀνταγωνισμοῦ	254
1. Ἴσορροπία τοῦ κλάδου βιομηχανικῶν ἐπιχειρήσεων	254
2. Ἴσορροπία τῆς βιομηχανικῆς ἐπιχειρήσεως	261
3. Ἴσορροπία τοῦ γεωργικοῦ τομέως	263
B. Καθορισμὸς τιμῆς ὑπὸ συνθήκας ἀτελοῦς ἀνταγωνισμοῦ	266
1. Ἴσορροπία τῆς ἐπιχειρήσεως	269
2. Ἴσορροπία τοῦ κλάδου	273
§ 2. Ο ΣΧΗΜΑΤΙΣΜΟΣ ΤΗΣ ΤΙΜΗΣ ΕΝΤΟΣ ΜΕΤΑΒΑΛΛΟΜΕΝΗΣ ΟΙΚΟΝΟΜΙΑΣ	278
A. Ὑπὸ ποίας προϋποθέσεις θεωρεῖται συμφέρουσα ἡ εἴσοδος νέων ἐπιχειρήσεων εἰς κλάδον τινὰ παραγωγῆς	279
B. Ποῖα εἶναι τὰ στοιχεῖα, τὰ ὅποια πρέπει νὰ ληφθοῦν ὑπ' ὄψιν ἀπὸ τοὺς ἐπιχειρηματίας, οἱ ὅποιοι ἔχουν συναίσθησιν ὅτι δροῦν ἐντὸς μεταβαλλομένης οἰκονομίας, καὶ ποῖα ἢ ποῖαι μέθοδοι εἶναι ἐνδεδειγμένον νὰ ἀκολουθηθοῦν πρὸς τοῦτο	282

ΚΕΦΑΛΑΙΟΝ II
ΑΙ ΑΜΟΙΒΑΙ ΤΩΝ ΣΥΝΤΕΛΕΣΤΩΝ ΠΑΡΑΓΩΓΗΣ

§ 1. Η ΚΑΤΑΝΟΜΗ ΕΙΣ ΤΗΝ ΣΤΑΘΙΜΟΝ ΟΙΚΟΝΟΜΙΑΝ	294
---	-----

	Σελίς
I. Η ΛΕΙΤΟΥΡΓΙΚΗ ΚΑΤΑΝΟΜΗ	295
A. 'Ο εργατικός μισθός	295
1. Τέλειος ανταγωνισμός	295
α. Πληθωρισμός	298
α) Πληθωρισμός και ύποαπασχόλησις	298
β) Πληθωρισμός και πλήρης άπασχόλησις	302
β. 'Αντιπληθωρισμός	303
2. 'Ατελής ανταγωνισμός	304
B. 'Η άμοιβή του κεφαλαίου	307
α) Τόκος	307
αα) Πληθωρισμός	308
ββ) 'Αντιπληθωρισμός	309
β) Επιχειρηματικών κέρδος	310
Γ. 'Η έγγειος πρόσοδος	311
II. Η ΚΟΙΝΩΝΙΚΗ ΚΑΤΑΝΟΜΗ	311
§ 2. Η ΚΑΤΑΝΟΜΗ ΕΙΣ ΤΗΝ ΜΕΤΑΒΑΛΛΟΜΕΝΗΝ ΟΙΚΟΝΟΜΙΑΝ	320
1. ΣΤΑΔΙΟΝ ΟΙΚΟΝΟΜΙΚΗΣ ΑΠΟΓΕΙΩΣΕΩΣ (TAKE-OFF)	321
I. 'Η λειτουργική κατανομή	321
A. 'Ο εργατικός μισθός	323
α) 'Ανειδίκευτος έργασια	323
β) Ειδικευμένη έργασια	331
B. 'Η άμοιβή του κεφαλαίου	331
α) 'Ο τόκος	334
β) Τò επιχειρηματικών κέρδος	336
Γ. 'Η έγγειος πρόσοδος	339
II. 'Η κοινωνική κατανομή	341
2. ΣΤΑΔΙΟΝ ΑΥΤΟΔΥΝΑΜΟΥ ΟΙΚΟΝΟΜΙΚΗΣ ΑΝΑΠΤΥΞΕΩΣ (SELF-SUSTAINED GROWTH)	342
I. 'Η λειτουργική κατανομή	343
A. 'Ο εργατικός μισθός	346
B. 'Η άμοιβή του κεφαλαίου	346
α) 'Ο τόκος	348
β) Τò επιχειρηματικών κέρδος	348
Γ. 'Η έγγειος πρόσοδος	349
II. 'Η κοινωνική κατανομή	350
α) 'Η όργάνωσις των άνειδικεύτων εργατών	350

	Σελίς
β) Ἡ δυσμενὴς μεταχείρησις τῶν εισοδημάτων, τὰ ὅποια δὲν προέρχονται ἐξ ἐργασίας	353
α) Μέτρα πρὸς περιορισμὸν τοῦ ὕψους τοῦ τόκου	353
β) Μέτρα πρὸς περιορισμὸν τῆς ἐγγείου προσόδου	355
ΣΥΜΠΕΡΑΣΜΑΤΑ	358
ΕΥΡΕΤΗΡΙΟΝ	363

ΔΙΑΓΡΑΜΜΑΤΑ

Διάγραμμα	Σελίς
1 'Η κατανομή του ἔθνικοῦ εἰσοδήματος μεταξύ νοικοκυριῶν καὶ ἐπιχειρήσεων	14
2 'Η καμπύλη προσωπικῆς κατανομῆς τοῦ ἔθνικοῦ εἰσοδήματος τοῦ Μ. C. Lorenz	15
3 Εἰσόδημα, κατανάλωσις καὶ ἀποταμίευσις	18
4 Δυναμικὸς ἴστος ἀράχνης	48
5 'Η ζήτησις τοῦ κλάδου προέρχεται ἐκ τοῦ ἀθροίσματος τῶν ζητήσεων τῶν ἐπὶ μέρους ἐπιχειρήσεων	63
6 'Η καμπύλη ζητήσεως	68
7 Αἱ τρεῖς περιπτώσεις ἐλαστικότητος ζητήσεως	72
8 'Η συνολικὴ καὶ ἡ ὀριακὴ χρησιμότης	76
9 'Η πρόσοδος τοῦ καταναλωτοῦ	82
10 'Η μετατόπισις τῆς καμπύλης ζητήσεως	84
11 'Η προσφορὰ τοῦ κλάδου προέρχεται ἐκ τοῦ ἀθροίσματος τῆς προσφορᾶς τῶν ἐπὶ μέρους ἐπιχειρήσεων	96
12 'Η καμπύλη προσφορᾶς	98
13 'Οριζόντιος καμπύλη προσφορᾶς τοῦ κλάδου καὶ ἀνάλογοι δαπάναι παραγωγῆς	100
14 Καμπύλη ἐναλλακτικῶν παραγωγικῶν δυνατοτήτων μὲ σταθερὰν ἀνταλλακτικὴν σχέσιν $\frac{X}{Y}$	101
15 «Συνῆθης» καμπύλη προσφορᾶς καὶ ἀνιῶσαι δαπάναι παραγωγῆς	103
16 Καμπύλη ἐναλλακτικῶν δυνατοτήτων παραγωγῆς μὲ ἐπιδεινουμένην ἀνταλλακτικὴν σχέσιν $\frac{X}{Y}$	104
17 Αἱ καμπύλαι τῆς συνολικῆς εἰσπράξεως, τῆς μέσης προσόδου καὶ τῆς ὀριακῆς προσόδου	107
18 Αἱ καμπύλαι μέσης καὶ ὀριακῆς προσόδου	109
19 Κοῖλαι καμπύλαι μέσης καὶ ὀριακῆς προσόδου	110
20 Κυρταὶ καμπύλαι μέσης καὶ ὀριακῆς προσόδου	110
21 Μέτρησις τῆς ἐλαστικότητος ζητήσεως ἐπὶ τῆς καμπύλης τῆς μέσης προσόδου τῆς ἐπιχειρήσεως	111
22 Μέτρησις τῆς ἐλαστικότητος ζητήσεως ἐπὶ τῆς καμπύλης μέσης καὶ ὀριακῆς προσόδου	113
23 'Βεξίωσις ὀριακῆς προσόδου καὶ ὀριακοῦ κόστους	117
24 'Η πρόσοδος τοῦ παραγωγοῦ	117
25 Προσφορὰ ἀποθεμάτων	119
26 Αὐξήσις προσφορᾶς προερχομένη ἐκ τῆς λειτουργίας ἀργούντων τιμημάτων ἐγκαταστάσεων παραγωγῆς	128

Διάγραμμα

	Σελίς	
27	Συνολική, μέση και όριακή παραγωγικότης τῆς ἐργασίας	150
28	Ἡ φυσικὴ ὀριακὴ ἀπόδοσις τῆς ἐργασίας	153
29	Σταθερά, μειουμένη καὶ αὐξανομένη ἀπόδοσις	154
30	Καμπύλη ἴσου προϊόντος	163
31	Καμπύλη ἴσου προϊόντος (σταθερά σχέσις ὑποκαταστάσεως τῆς L διὰ τοῦ C, 2 : 1)	165
32	Διανύσματα	166
33	Ἄνωμαλος καμπύλη προσφορᾶς ἐργασίας	196
34	Συνδυασμὸς ἐργασίας καὶ κεφαλαίου	198
35	Ἡ μέση σταθερὰ δαπάνη παραγωγῆς	212
36	Ἡ μέση σταθερὰ δαπάνη, ἡ μέση μεταβλητὴ δαπάνη, ἡ ὀριακὴ δαπάνη καὶ ἡ μέση συνολικὴ δαπάνη παραγωγῆς	214
37	Ἡ καμπύλη τῆς συνολικῆς δαπάνης τῆς ἐπιχειρήσεως	219
38	Μακροχρόνιος καμπύλη δαπάνης παραγωγῆς ὑπὸ συνθήκας σταθερᾶς ἀποδόσεως κλίμακας	225
39	Σύγκρισις βραχυχρονίου καὶ μακροχρονίου καμπύλης μέσης δαπάνης παραγωγῆς	228
40	«Καμπύλη - φάκελος»	230
41	Μακροχρόνιος ὀριακὴ δαπάνη παραγωγῆς	233
42	Τιμὴ αὐτομάτου ἰσορροπίας	245
43	Ὑψηλὴ τιμὴ αὐτομάτου ἰσορροπίας (Ζήτησις > Προσφορᾶς)	247
44	Σχηματισμὸς τιμῆς ἰσορροπίας, ἐντὸς βραχυτάτου χρονικοῦ διαστήματος, μὲ ἀνώμαλον καμπύλην προσφορᾶς	248
45	Σύμπτωσις τῶν καμπυλῶν προσφορᾶς καὶ ζητήσεως	249
46	Σχηματισμὸς κανονικῆς τιμῆς (ἢ τιμὴ εἶναι ἀνεξάρτητος μεταβλητῆ)	255
47	Σχηματισμὸς κανονικῆς τιμῆς (ἢ προσφορὰ καὶ ἡ ζήτησις εἶναι ἀνεξάρτητοι μεταβληταί)	256
48	Σχηματισμὸς κανονικῆς τιμῆς τοῦ κλάδου μὲ συμμετοχὴν ὀριακῶν καὶ μὴ ὀριακῶν ἐπιχειρήσεων (1η περίπτωσις)	258
49	Σχηματισμὸς κανονικῆς τιμῆς τοῦ κλάδου μὲ συμμετοχὴν ὀριακῶν καὶ μὴ ὀριακῶν ἐπιχειρήσεων (2α περίπτωσις)	259
50	Ἐπίδρασις, ἐπὶ τῆς τιμῆς, αὐξήσεως ἢ μειώσεως τῆς ζητήσεως, παραμενοῦσης τῆς προσφορᾶς ἀμεταβλήτου	260
51	Ἐπίδρασις, ἐπὶ τῆς τιμῆς, αὐξήσεως ἢ μειώσεως τῆς προσφορᾶς, παραμενοῦσης τῆς ζητήσεως ἀμεταβλήτου	260
52	Ἡ καμπύλη ζητήσεως μεμονωμένης ἐπιχειρήσεως	261
53	Ἡ τιμὴ ἰσορροπίας τῆς ἐπιχειρήσεως	262
54	Τιμὴ ἰσορροπίας τῆς ἐπιχειρήσεως (μετὰ τὴν ἐπαναλειτουργίαν τῶν ὀριακῶν ἐπιχειρήσεων)	263
55	Σχηματισμὸς τιμῆς γεωργικῶν προϊόντων	265
56	Τιμὴ ἰσορροπίας τῆς ἐπιχειρήσεως εἰς ἀγορὰν ἀτελοῦς ἀνταγωνισμοῦ	269
57	Ἐπίτευξις ἰσορροπίας τῆς ἐπιχειρήσεως διὰ μεταβολῆς τῆς ποιότητος	271
58	Ἐπίτευξις ἰσορροπίας τῆς ἐπιχειρήσεως διὰ μεταβολῆς τῶν δαπανῶν πωλήσεως	273
59	Τιμὴ ἰσορροπίας τοῦ κλάδου εἰς τὴν ἀγορὰν ἀτελοῦς ἀνταγωνισμοῦ	274
60	Ἰσορροπία τοῦ κλάδου, ὑπὸ συνθήκας ἀτελοῦς ἀνταγωνισμοῦ, διὰ μεταβολῆς τῶν δαπανῶν πωλήσεως	275

Διάγραμμα

61	Ίσορροπία τοῦ κλάδου, ὑπὸ συνθήκας ἀτελοῦς ἀνταγωνισμοῦ, διὰ προσ- αρμογῆς τοῦ προϊόντος	277
62	Μακροχρόνιος ἰσορροπία τοῦ κλάδου ὑπὸ συνθήκας τελείου ἀνταγωνισμοῦ	281
63	Μακροχρόνιος ἐπιλογή, ὑπὸ τοῦ ἐπιχειρηματίου, τοῦ ἀρίστου σχεδίου δράσεως	286
64	Προβλεπόμεναι ἀξομειώσεις τῆς τιμῆς καὶ προγραμματιζόμενον ὕψος τῆς παραγωγῆς	287
65	Ὁ ἐργατικὸς μισθὸς ὑπὸ συνθήκας τελείου ἀνταγωνισμοῦ	295
66	Ὁ ἐργατικὸς μισθὸς ὑπὸ συνθήκας ἀτελοῦς ἀνταγωνισμοῦ	305
67	Προσδιορισμὸς ὄγκου ἀπασχολήσεως μετὰ ἀναλόγους δαπάνας παραγωγῆς τοῦ συντελεστοῦ «ἐργασία»	305
68	Προσδιορισμὸς ὄγκου ἀπασχολήσεως μετὰ ἀνιούσας δαπάνας παραγωγῆς τοῦ συντελεστοῦ «ἐργασία»	306
69	Μείωσις τοῦ ρυθμοῦ οἰκονομικῆς προόδου, συνεπείᾳ τῆς ἀνακατανομῆς	312
70	Συναρτήσεις παραγωγῆς (σχέσις κεφαλαίου πρὸς ἐργασία)	325

ΠΙΝΑΚΕΣ

Πίναξ

	Σελίς
1 'Ο νόμος τῆς φθινοῦσης ὀριακῆς χρησιμότητος	76
2 'Ο νόμος τῆς φθινοῦσης ὀριακῆς προσόδου	80
3 Σταθερὰ ἀνταλλακτικὴ σχέσις, κατὰ τὴν παραγωγὴν τῶν ἀγαθῶν X καὶ Y	102
4 'Ανιοῦσαι δαπάναι παραγωγῆς (ἐπιδεινυμένη ἀνταλλακτικὴ σχέσις $\frac{X}{Y}$)	103
5 Συνολικὴ εἴσπραξις, μέση καὶ ὀριακὴ πρόσοδος	106
6 Κοῖλαι καμπύλαι μέσης καὶ ὀριακῆς προσόδου	109
7 Κυρταὶ καμπύλαι μέσης καὶ ὀριακῆς προσόδου	110
8 Συνολικὴ, μέση καὶ ὀριακὴ φυσικὴ παραγωγικότης τῆς ἐργασίας	149
9 'Ανελαστικοὶ συνδυασμοὶ παραγωγῆς τῶν συντελεστῶν L καὶ C	168
10 Τελεία δυνατότης ὑποκαταστάσεως τῶν συντελεστῶν L καὶ C	169
11 'Ατελῆς δυνατότης ὑποκαταστάσεως τῶν συντελεστῶν L καὶ C (ἐμφάνισις τοῦ νόμου τῆς φθινοῦσης ἀποδόσεως)	170
12 'Ο ἄριστος συνδυασμὸς τῶν συντελεστῶν τῆς παραγωγῆς L καὶ C	171
13 'Υποκατάστασις μονάδων τῆς L διὰ τοῦ συντελεστοῦ C	172
14 Τιμὴ, ζητούμεναι καὶ προσφερόμεναι ποσότητες τοῦ ἀγαθοῦ X	245
15 Κανονικὴ τιμὴ, κατανάλωσις καὶ παραγωγή τοῦ ἀγχοῦ X	254

ΠΡΟΛΟΓΟΣ

Ἡ Μικροοικονομικὴ Ἀνάλυσις ἀσχολεῖται μὲ τὴν δραστηριότητα τῶν δύο κατ' ἐξοχὴν μικροοικονομικῶν μονάδων, ἤτοι τοῦ νοικοκυριοῦ καὶ τῆς ἐπιχειρήσεως. Ἡ μελέτη τῆς δραστηριότητος τῶν δύο αὐτῶν μικροοικονομικῶν μονάδων καταλήγει φυσιολογικῶς εἰς τὴν ἀνάλυσιν ὅλων τῶν ἐπὶ μέρους προβλημάτων τῆς ζητήσεως καὶ προσφορᾶς εἴτε εἰς τὸ πλαίσιον στατικῆς καὶ δυναμικῆς ἰσορροπίας, εἴτε εἰς τὸ πλαίσιον ἀνισορροπίας.

Οὕτως, ἡ παρούσα ἀνάλυσις θὰ πρέπει νὰ περιλάβῃ κατ' ἀρχὴν τὰς βασικὰς οικονομικὰς δραστηριότητας, ἤτοι τὴν παραγωγὴν, τὴν κατανομήν, τὴν κατανάλωσιν καὶ τὴν ἀνταλλαγὴν, τὰς μεταξὺ τούτων συναρτήσεις καὶ τὰ ἐπὶ μέρους προβλήματα, τὰ ὅποια ἀφ' ἑνὸς μὲν ἀπορρέουν ἀφ' ἑτέρου δὲ ἐξηγοῦν τὴν συμπεριφορὰν καὶ τὰς ἐπιδιώξεις τῶν δύο βασικῶν μικροοικονομικῶν μονάδων.

Ἐν συνεχείᾳ εἶναι ἀπαραίτητον νὰ ἀσχοληθῶμεν μὲ τὴν δραστηριότητα τῆς οἰκογενείας καὶ τῆς ἐπιχειρήσεως, ὡς αὕτη ἐμφανίζεται εἰς τὸ πλαίσιον τῆς καπιταλιστικῆς οικονομίας, ἤτοι ἐξαρτᾶται ἀπὸ τὴν ἐπιλογὴν, μεταξὺ πολλῶν ἐναλλακτικῶν λύσεων, ἡ ὅποια πραγματοποιεῖται ἐκ μέρους τῆς ἰδιωτικῆς πρωτοβουλίας. Ἡ γενίκευσις τοῦ κρατικοῦ παρεμβατισμοῦ, ὡς καὶ ἡ ὕπαρξις γενικοῦ οικονομικοῦ προγράμματος εἰς τὰς συγχρόνους καπιταλιστικὰς οικονομίας, ἀπλῶς καθορίζει τὰ γενικὰ πλαίσια ἐντὸς τῶν ὁποίων ἡ ἰδιωτικὴ πρωτοβουλία ἐξακολουθεῖ νὰ δρᾷ ἐλευθέρως.

Τέλος, ἀντικείμενον τῆς παρούσης μελέτης θὰ ἀποτελέσῃ ὁ συγκερασμὸς τῶν δραστηριοτήτων τοῦ νοικοκυριοῦ καὶ τῆς ἐπιχειρήσεως εἰς τὸ πλαίσιον τῶν διαφόρων μορφῶν ἀγορᾶς καὶ ὁ τρόπος σχηματισμοῦ τῶν τιμῶν εἰς ἑκάστην τούτων.

Τὰ οικονομικὰ μεγέθη, τὰ ὅποια ἐνδιαφέρουν τὴν οικονομικὴν ἀνάλυσιν, εἶναι πολυάριθμα καὶ ἐμφανίζουσι τὸ φαινόμενον τῆς ἀλληλεξαρτήσεως. Ἡ ἐξέτασις των διὰ τοῦτο δὲν δύναται νὰ γίνῃ ἀπλῶς κατὰ τρόπον διαδοχικῆς ἀπαριθμήσεως, ἀλλὰ ἀντιθέτως εἶναι ἀπαραίτητον αὐτὰ νὰ ἐμφανισθοῦν ὡς τμήματα ἑνὸς ὀργανικοῦ συνόλου· τοῦτο ἐπιτυγχάνεται διὰ τῆς τεχνικῆς τῆς οικονομικῆς ἀναλύσεως, ἡ ὅποια βασίζεται κατὰ κύριον λόγον εἰς τὴν ὀριακὴν θεωρίαν. Ἡ τελευταία συνδέει ἐπιτυχῶς τὰ προβλήματα τῆς παραγωγῆς, τῆς κατανομῆς, τῆς καταναλώσεως καὶ τῆς ἀνταλλαγῆς καὶ χάρις εἰς τὰς συνεχεῖς βελτιώσεις, ἐπ' αὐτῆς, τῆς οικονομικῆς ἐπιστήμης εἶναι εἰς θέσιν νὰ παράσχη ἰκανοποιητικὰς, ἐν πολλοῖς, λύσεις.

Ἐν ὧσει τῶν ἀνωτέρω καθίσταται ἐμφανές διατί ἡ κατανόησις τῶν προβλημάτων μὲ τὰ ὅποια ἀσχολεῖται ἡ παροῦσα ἐργασία δὲν εἶναι δυνατὴ παρὰ μόνον διὰ τῆς πλήρους καὶ μεθοδικῆς μελέτης των.

Δὲν ἦτο βεβαίως δυνατόν, ἐντὸς τῶν στενῶν σχετικῶς πλαισίων ἐνὸς βοηθήματος, τὸ ὅποιον κυρίως ἀπευθύνεται πρὸς τοὺς σπουδαστὰς τῶν οικονομικῶν ἐπιστημῶν, νὰ ἐπιτευχθῇ πλήρης ἐξάντλησις ὅλων τῶν οικονομικῶν φαινομένων, τὰ ὅποια ἐμπίπτουν εἰς τὴν περιοχὴν τῆς μικροοικονομικῆς ἀναλύσεως. Ἡ ἀναπόφευκτος, ὡς ἐκ τούτου, ἐπιλογὴ ἐγένετο ἀφ' ἐνὸς μὲν κατὰ ὑποκειμενικὴν ἀξιολόγησιν τῆς συγγραφῆς, ἀφ' ἑτέρου δὲ ἐν τῇ προσπάθειά της ὅπως ἀποδώσῃ τὴν δέουσαν βαρῦτητα εἰς τὰ νεώτερα ἐπιτεύγματα τῆς οικονομικῆς ἐπιστήμης, χωρὶς ὅμως συγχρόνως καὶ νὰ παραλείψῃ τὰ βασικὰ διδάγματα τῶν κλασσικῶν.

Ἡ ἐπιλογὴ τῆς ὕλης καὶ ἡ ἐπὶ μέρους παρουσιάσις της, ὡς καὶ αἱ διάφοροι ἀλληλεξαρτήσεις, εἰς τὰς ὁποίας ἀποδίδεται ἰδιαιτέρα σημασία, διαφέρουν κατ' ἀνάγκην ἀπὸ ἐρευνητοῦ εἰς ἐρευνητὴν, ἀνεξαρτήτως τοῦ ὅτι ἡ μελέτη των πιθανὸν νὰ φέρῃ τὸν αὐτὸν τίτλον. Οὕτως ἄλλωστε ἐξηγεῖται καὶ τὸ ἐνδιαφέρον μὲ τὸ ὅποιον οἱ ἀσχολούμενοι μὲ τὰ οικονομικὰ ἀναγινώσκουν περισσότερα τοῦ ἐνὸς συγγράμματα, ἀναφερόμενα εἰς τὸ αὐτὸ ἐπιστημονικὸν θέμα.

Ὁ ἀντικειμενικὸς σκοπὸς τῆς ἀνὰ χεῖρας μελέτης δὲν εἶναι ἡ παροχὴ γενικῶν οικονομικῶν γνώσεων εἰς τοὺς σπουδαστὰς, ἀλλ' ἡ ὑπ' αὐτῶν κατανόησις ὀρισμένων, ἐνίοτε πολυπλόκων, μηχανισμῶν τῆς μικροοικονομίας, οἱ ὅποιοι δύνανται νὰ ἐξηγηθῶν τῇ βοηθείᾳ ποικίλων ἀλληλεξαρτήσεων μεταξύ τῶν οικονομικῶν φαινομένων.

Τὸ γεγονός ὅτι παραλείπεται ἐνταῦθα ἡ ἐξέτασις οικονομικῶν τινων φαινομένων δὲν θὰ ἔπρεπε κατ' ἀρχὴν νὰ παρεμποδίσῃ τὴν κατανόησιν των, ἐκ μέρους τῶν σπουδαστῶν, ἐὰν ταῦτα ἐτίθεντο ἐνώπιόν των. Ἡ οικονομικὴ ἐπιστῆμη καλεῖται ἀνὰ πᾶσαν στιγμὴν νὰ παράσχῃ λύσεις εἰς προβλήματα, ἐν πολλοῖς, νέα. Ὁ οικονομολόγος μὲ τὰς θεωρητικὰς γνώσεις τὰς ὁποίας ἀπεκόμισεν ἐκ τῶν σπουδῶν του καὶ ἐκ τῆς προσωπικῆς του μελέτης, μὲ τὴν συνεχῆ παρακολούθησιν καὶ προσπάθειαν ἐξηγήσεως τῶν καθ' ἑκάστην ἀναφουρόμενων πραγματικῶν γεγονότων καὶ μὲ μίαν ἔμφυτον ἰκανότητα συνδυασμοῦ καὶ ἐπιλογῆς, ὀφείλει νὰ εἶναι εἰς θέσιν πρῶτον μὲν νὰ κατανοῇ τὰ διάφορα οικονομικὰ προβλήματα, δεῦτερον νὰ τὰ ἐξηγῇ, καὶ τρίτον νὰ δίδῃ ἰκανοποιητικὰς λύσεις πρὸς ρύθμισίν των.

Ἡ μέθοδος ἐξετάσεως τῶν μικροοικονομικῶν προβλημάτων, ἡ ὁποία ἠκολούθηθη εἰς τὴν παροῦσαν μελέτην, ἀποσκοπεῖ ἀκριβῶς εἰς τὴν ἀνάπτυξιν τῶν ἀνωτέρω ἰκανότητων τῶν σπουδαστῶν, ἧτοι εἰς τὸν ἐμπλουτισμὸν τῶν οικονομικῶν των γνώσεων, εἰς τὴν δημιουργίαν ἐνδιαφέροντος παρακολουθήσεως τῶν πραγματικῶν οικονομικῶν γεγονότων καὶ δυνατότητος κατανοήσεως τούτων,

ώς και εις τὴν βελτίωσιν τῆς ἰκανότητος συνδυασμοῦ καὶ ὀρθῆς ἐκάστοτε ἐπιλογῆς τῶν ἀξιολόγων προβλημάτων καὶ τῶν προτεινομένων λύσεων. Διὰ τὴν προαγωγὴν τῆς οικονομικῆς ἐπιστήμης, ὡς ἄλλωστε καὶ οἰασθῆναι ἐπιστήμης, ἡ συσσώρευσις γνώσεων ἐκ μέρους τοῦ ἐρευνητοῦ οὐδέποτε εἶναι εἰς θέσιν νὰ ἀντικαταστήσῃ τὴν ἔλλειψιν συνθετικῆς ἰκανότητος τούτου.

Ἡ μικροοικονομικὴ ἀνάλυσις καλεῖται νὰ μετρήσῃ ποσοτικὰς σχέσεις καὶ μεταβολὰς τῶν μικροοικονομικῶν φαινομένων. Συνεπῶς δὲν ἐμπίπτει κατ' ἀρχὴν ἐντὸς τῶν ἀρμοδιοτήτων τῆς πᾶν ὅ,τι δὲν δύναται νὰ μετρηθῇ ποσοτικῶς. Ἡ διαπίστωσις αὕτη θὰ ἦτο ἐνδεχομένως δυνατὴ νὰ μειώσῃ τὸ ἐνδιαφέρον, διὰ τὴν οικονομικὴν ἐπιστήμην, ἐκείνων οἱ ὅποιοι πιστεύουν, καὶ ἐν πολλοῖς ὀρθῶς, ὅτι ὅλα ὅσα πραγματικῶς ἀξίζουν εἰς τὴν ζωὴν δὲν ὑπόκεινται εἰς ποσοτικὴν μέτρησιν.

Ἐν τούτοις, εἰς ἀντίκρουσιν τοῦ ἀνωτέρω ἐπιχειρήματος θὰ ἠδυνάμεθα νὰ ὑποστηρίξωμεν δύο τινά: πρῶτον μὲν, ὅτι ἡ οικονομικὴ ἀνάλυσις, μὲ τὴν ἐξειλιγμένην σύγχρονον τεχνικὴν ἐρεύνης τῶν οικονομικῶν φαινομένων, τὴν ὅποιαν διαθέτει, ἀπαιτεῖ διανοητικὴν ἐργασίαν ὑψηλοῦ ἐπιπέδου, ἡ ὅποια ἄπτεται πολλῶν ἄλλων ἐπιστημῶν· αὗται δὲν ἐπιδίδονται εἰς τὴν μέτρησιν τῶν οικονομικῶν φαινομένων· πρόκειται κυρίως διὰ τὴν ἱστορίαν, τὴν κοινωνιολογίαν, τὴν ψυχολογίαν, τὴν ἀνθρωπολογίαν, τὴν γεωγραφίαν καὶ αὐτὴν τὴν φιλοσοφίαν· δεύτερον δέ, ὅτι ἡ οικονομικὴ ἀνάλυσις, διὰ τῆς μετρήσεως τῶν οικονομικῶν φαινομένων ἀποβλέπει, ἐν τελικῇ ἀναλύσει, εἰς τὴν ἀναζήτησιν τῶν παραγόντων καὶ τῶν σχέσεων, αἱ ὅποια ἐπιδρῶν ἐπὶ τῆς εὐημερίας τῶν ἀτόμων. Ἡ ἐπίτευξις ἡμῶς τοῦ ἀνωτέρου τούτου σκοποῦ ἐξασφαλίζει ὅλον ἐν μεγαλυτέραν δυνατότητα ἐπιλογῆς, ἐκ μέρους τῶν ἀτόμων καὶ ἀποκτήσεως πραγματικῆς ἐλευθερίας. Πράγματι, ὅσον πλουσιώτερα καθίστανται τὰ ἄτομα, τόσον περισσώτερον ἐλεύθερον χρόνον δύναται νὰ διαθέσῃ δι' ἀνάπαυσιν, μελέτην ἢ ψυχαγωγίαν.

Ἡ ἀνάλυσις καὶ ἐξέλιξις τῶν ἐνταῦθα ἐξεταζομένων οικονομικῶν φαινομένων συνεδέθη μὲ τὴν θεωρίαν τῆς οικονομικῆς ἀναπτύξεως. Οὕτω κατέστη δυνατόν νὰ διαπιστωθῇ ἡ ὑπαρξίς βασικῶν διαφορῶν εἰς τὴν ἐμφάνισιν καὶ τὰς διαφορὰς ἀλληλεξαρτήσεως τῶν οικονομικῶν φαινομένων, ἀναλόγως τοῦ σταδίου οικονομικῆς ἀναπτύξεως, ἐντὸς τοῦ ὁποίου ἐκάστοτε ταῦτα ἐξετάζονται. Ἐξ ἄλλου ἡ ὅλη ἐρευνα ἀποκτᾷ, τοιοῦτοτρόπως, χαρακτῆρα δυναμικόν, ἐφ' ὅσον τὰ διάφορα προβλήματα ἐξετάζονται ἐν τῇ ἐξελίξει των, βάσει τῆς ὑποθέσεως συνεχοῦς οικονομικῆς προόδου. Ἐντὸς τοῦ πλαισίου τούτου ἐλήφθησαν ὑπ' ὄψιν καὶ αἱ μεταβολαὶ τῆς ἐκάστοτε ἐφαρμοζομένης τεχνικῆς, ὡς καὶ αἱ ἐπιπτώσεις τούτων ἐπὶ πολυαριθμῶν οικονομικῶν μεγεθῶν ἢ σχέσεων, ὡς τῶν κόστους παραγωγῆς, τῶν ἀμοιβῶν, τῶν συντελεστῶν παραγωγῆς, τῶν λόγων κεφαλαίου πρὸς ἀπόδοσιν ἢ κεφαλαίου πρὸς ἐργασίαν κ.ο.κ.

Ἡ κρατικὴ παρέμβασις ὡς καὶ ὁ φιλελεύθερος οικονομικὸς προγραμματι-

σμός ένεσωματώθησαν εις τήν μελέτην τῆς δραστηριότητος τῶν δύο βασικῶν μικροοικονομικῶν μονάδων. Ἐνταῦθα, ἡ σχετικὴ ἔρευνα βασίζεται εις τήν ὑπόθεσιν ὅτι ναί μὲν ὁ κρατικὸς παρεμβατισμὸς μεταβάλλει πολλακίς τήν συμπεριφορὰν τῶν οἰκονομικῶν μεγεθῶν, ἀλλὰ δὲν θίγει κατὰ γενικὸν κανόνα τήν λειτουργίαν τῶν βασικῶν οἰκονομικῶν μηχανισμῶν.

Τέλος, ἡ διάκρισις μεταξύ Μικροοικονομικῆς καὶ Μακροοικονομικῆς Ἀναλύσεως, ἡ ὁποία θὰ ἀποτελέσῃ τὸ ἀντικείμενον τοῦ δευτέρου Τόμου τῆς παρούσης ἐρεύνης, θὰ ἠδύνατο νὰ δημιουργήσῃ διαμφισβητήσεις καὶ ἐρωτηματικὰ ὡς πρὸς τήν ὀρθότητα καὶ τήν σκοπιμότητα αὐτῆς.

Συμφώνως πρὸς τὰς ἀπόψεις ἐνίων οἰκονομολόγων, διαπνεομένων κυρίως ἀπὸ τὰς ἀρχὰς τῆς φιλελευθέρας σχολῆς, ἡ ἐν λόγω διάκρισις οὐδένα σκοπὸν ἐξυπηρετεῖ, δεδομένου ὅτι, κατ' αὐτούς, δὲν ὑφίσταται διαφορὰ μεταξύ τῆς συμπεριφορᾶς τοῦ ἀτόμου καὶ τοῦ συνόλου. Ἀνεξαρτήτως τοῦ ὅτι αἱ ἀπόψεις αὗται θεωροῦνται σήμερον πλέον πεπερασμέναι — καὶ τοῦτο ἄλλωστε ἀποδεικνύει ἡ εὐρυτάτης ἐκτάσεως βιβλιογραφία ἐπὶ τῆς διακρίσεως τῆς Μικροοικονομίας καὶ Μακροοικονομίας — θὰ ἠδύνατο νὰ ὑποστηριχθῇ ὅτι, ἐν τελικῇ ἀναλύσει, τὸ ὅλον θέμα εἶναι καθαρῶς μεθοδολογικόν.

Πράγματι, εἶναι γνωστὸν ὅτι δὲν ὑφίσταται ἀπόλυτος δυνατότης διακρίσεως τῶν οἰκονομικῶν μεγεθῶν εις μικροοικονομικὰ καὶ μακροοικονομικὰ. Ἐν καὶ τὸ αὐτὸ οἰκονομικὸν μέγεθος δυνατόν νὰ ἐκληφθῇ ἄλλοτε μὲν ὡς μικροοικονομικόν, ἄλλοτε δὲ ὡς μακροοικονομικόν, ἀναλόγως τοῦ ἐὰν τοῦτο ἐξετάζεται ὡς τμῆμα ἐνὸς μεγαλυτέρου μεγέθους ἢ ἐὰν περιλαμβάνῃ ἐντὸς αὐτοῦ ἕτερα, μικρότερα οἰκονομικὰ μεγέθη. Πλὴν ὅμως τοῦ ὅτι μεθοδολογικοὶ λόγοι ἀπλοποιήσεως τῆς πολυπλόκου πραγματικότητος ἐπιβάλλουν τήν ἀνωτέρω διάκρισιν, ἐπὶ πλέον θὰ ἔπρεπε νὰ παρατηρηθῇ ὅτι πολλακίς ἡ συμπεριφορὰ τοῦ ἀτόμου οὐδόλως συμπίπτει πρὸς τήν ἀντίστοιχον συμπεριφορὰν τοῦ συνόλου καὶ ὅτι συνεπῶς αἱ διαφοραὶ αὗται εἶναι ἀπαραίτητον νὰ μελετηθοῦν κειχωρισμένως.

Θεσσαλονίκη, Φεβρουάριος 1969

MARIA ΝΕΓΡΕΠΟΝΤΗ - ΔΕΛΙΒΑΝΗ

ΕΙΣΑΓΩΓΗ

Εἰς τὴν Εἰσαγωγὴν θὰ ἐξετάσωμεν, ἐντὸς τοῦ πλαισίου τριῶν κεφαλαίων, πρῶτον τὸ περιεχόμενον τῆς οἰκονομικῆς ἀναλύσεως, δεύτερον τὰς μεθόδους ἐρεύνης, τὰς ὁποίας κυρίως χρησιμοποιοῦμεν κατὰ τὴν ἀνάλυσιν τῶν οἰκονομικῶν μεγεθῶν, τρίτον τὰς βασικὰς θεωρητικὰς ὑποθέσεις, αἱ ὁποῖαι ἀπλοποιοῦν τὴν ἀνάλυσιν τῆς πολυπλόκου πραγματικότητος.

ΚΕΦΑΛΑΙΟΝ Ι

ΠΕΡΙΕΧΟΜΕΝΟΝ ΤΗΣ ΟΙΚΟΝΟΜΙΚΗΣ ΑΝΑΛΥΣΕΩΣ

Ἡ ἔννοια καὶ τὸ περιεχόμενον τῆς οἰκονομικῆς ἀναλύσεως δὲν περιλαμβάνει τι τὸ νέον: οἱ κλασσικοί, οἱ νεοκλασσικοί, ὁ Marx, ὁ Keynes καὶ πλείστοι ὅσοι μεταγενέστεροι οἰκονομολόγοι προέβησαν εἰς οἰκονομικὴν ἀνάλυσιν ἀναφερομένην εἴτε εἰς τὴν μικροοικονομίαν εἴτε εἰς τὴν μακροοικονομίαν οὔτε πρόκειται περὶ νέας μεθόδου ἐρευνῆς τῶν οἰκονομικῶν φαινομένων. Ἀπλῶς, εἶναι δυνατὸν νὰ ὑποστηριχθῇ ὅτι ἡ «Οἰκονομικὴ Ἀνάλυσις» προσδίδει ἔμφασιν εἰς τὴν ὑπαρξίν ἀλληλεξαρτήσεων μεταξὺ τῶν οἰκονομικῶν φαινομένων καὶ ἀπαιτεῖ περισσότερον συνθετικὴν ἔρευναν καὶ ὀλιγώτερον περιγραφὴν καὶ ἀπαρίθμησιν τῶν διαφόρων οἰκονομικῶν μεταβλητῶν. Ἀνάλυσις εἶναι τὸ σύνολον θεωριῶν, αἱ ὁποῖαι ἐξηγοῦν ποικιλίαν διαρθρώσεων. Θὰ ἦτο ὅμως ἄδικον νὰ ὑποστηριχθῇ ὅτι οἱ οἰκονομολόγοι τοῦ 19ου αἰῶνος καὶ τῶν ἀρχῶν τοῦ 20ου αἰῶνος ἤσυχολήθησαν ἀπλῶς περιγραφικῶς μὲ τὸ ἀντικείμενον τῆς ἐρευνῆς των. Πῶς θὰ ἦτο δυνατὸν νὰ ἀρνηθῶμεν π.χ. εἰς τοὺς Walras, Pareto, Wick- sell, Aftalion, Pigou κ.ἄ. ὅτι ἐπραγματοποίησαν ἔρευναν, τῆς ὁποίας τὸ περιεχόμενον ἐμπίπτει ἀπολύτως εἰς τὰ πλαίσια τῆς «Οἰκονομικῆς Ἀναλύσεως»;

Ὑπὸ τὸ πρίσμα τοῦτο θὰ ἔπρεπε βεβαίως νὰ ἐξηγηθῇ καὶ ἡ σύγχρονος τάσις μεταβολῆς τῆς ὀνομασίας τῶν βασικῶν οἰκονομικῶν ἐδρῶν τῶν Ἀνωτάτων Σχολῶν, ἀπὸ «Πολιτικὴ Οἰκονομία» εἰς «Οἰκονομικὴ Ἀνάλυσις». Κατὰ τὴν γνώμην μας ἡ τάσις αὕτη ἀπλῶς ἐκφράζει τὴν ἀνάγκην ἀποδόσεως μεγαλύτερας σημασίας κατὰ τὴν διδασκαλίαν εἰς τὴν διαμόρφωσιν ἐπιστημονικοῦ τρόπου σκέπτεσθαι τῶν σπουδαστῶν παρὰ εἰς τὴν ἀπόκτησιν πολυαριθμῶν γνώσεων, ἄνευ οἰουδήποτε συνδετικοῦ κρίκου μεταξὺ των.

Συνεπῶς θὰ ἦτο, νομίζομεν, σφάλμα νὰ προσπαθήσωμεν νὰ διακρίνωμεν ὀρισμένα τμήματα τῆς οἰκονομικῆς ἐπιστήμης, ὡς κατὰλληλα νὰ ἐρευνηθοῦν εἰς τὸ πλαίσιον τῆς Οἰκονομικῆς Ἀναλύσεως καὶ νὰ ἀπορριψώμεν ἕτερα ὡς ἀκατάλληλα. Οἰονδήποτε οἰκονομικὸν θέμα ἀποτελεῖ ἀντικείμενον τῆς «Οἰκονομικῆς Ἀναλύσεως», ἐφ' ὅσον τοῦτο ἐρευνᾶται κατὰ τρόπον θεωρητικόν, ἦτοι δίδεται ἰδιαιτέρα ἔμφασιν εἰς τὰς ἀλληλεξαρτήσεις μεταξὺ τῶν ἐξεταζομένων μεταβλητῶν καὶ ἀκολουθεῖται ὀρισμένη τεχνικὴ ἀναλύσεως σαφῶς καθωρισμένη. Ἡ ἐπιλογή τῆς τελευταίας δὲν φαίνεται νὰ δημιουργῇ προβλήματα, διὰ τὸν ἀπλούστατον λόγον ὅτι ἐπεβλήθη γενικῶς ἡ θεωρία τῶν ὀριακῶν

υπολογισμῶν ἀκόμη καὶ ὅταν πρόκειται νὰ διατυπωθοῦν ἐπιχειρήματα ἐναντίον τῆς ὀρθότητός της. Ἡ γενικὴ σχεδὸν προτίμησις τῆς ὀριακῆς θεωρίας ὡς βασικῆς τεχνικῆς οἰκονομικῆς ἀναλύσεως ὀφείλεται ἀφ' ἑνὸς μὲν εἰς λόγους σκοπιμότητος, ἀφ' ἑτέρου δὲ εἰς λόγους ἀνάγκης. Εἰς τοὺς πρώτους ὑπάρχοντα κυρίως ἡ ἀπλῆ καὶ λογικὴ βάση τῆς ὀριακῆς θεωρίας, ἡ ἐπὶ κοινῆς βάσεως ἀντιμετώπισις τῶν θεμελιωδῶν οἰκονομικῶν φαινομένων, τὸ εὐρὺ θεωρητικὸν περιθώριόν της διὰ περαιτέρω ἐπιστημονικὴν ἔρευναν καὶ ὁ ἱκανοποιητικὸς βαθμὸς ἐξελίξεως καὶ προσαρμογῆς, τὸν ὅποιον ἐπέτυχε μέχρι τοῦδε. Εἰς τὴν δευτέραν κατηγορίαν (λόγοι ἀνάγκης) δύναται νὰ ἀναφερθῇ ἔν καὶ μόνον γεγονός, τὸ ὅποιον ἐπιδέχεται διττὴν ἐξήγησιν: πρόκειται διὰ τὴν ἀπουσίαν, παρὰ τὰς σχετικὰς συνεχεῖς προσπάθειάς, ἐτέρας θεωρίας, ἡ ὁποία νὰ συγκεντρῶνῃ ὡς τεχνικὴ ἀναλύσεως τόσα προσόντα ὅσα ἡ ὀριακὴ θεωρία. Τοῦτο εἶναι δυνατόν νὰ ὀφείλεται εἴτε εἰς τὸ γεγονός ὅτι ἡ ὀριακὴ θεωρία εἶναι κατὰ βάσιν ὀρθή, ἤτοι εἶναι εἰς θέσιν νὰ ἀποδώσῃ ἱκανοποιητικὴν εἰκόνα τῆς πραγματικότητος καὶ συνεπῶς εἶναι ἀναντικατάστατος, εἴτε πρόκειται ἀπλῶς περὶ τεχνικῆς, ἡ ὁποία ἐτελειοποιήθη εἰς μέγαν βαθμὸν ἀπὸ θεωρητικῆς ἀπόψεως, πρᾶγμα τὸ ὅποιον δυσχεραίνει τὰ μέγιστα τὴν ἀντικατάστασίν της ὑπὸ ἄλλης θεωρίας.

Ἡ οἰκονομικὴ ἀνάλυσις βασίζεται ἐκάστοτε εἰς ὠρισμένας ὑποθέσεις, αἱ ὁποῖαι ἔχουν σχέσιν μὲ τὸ ἐκάστοτε ἐπικρατοῦν οἰκονομικὸν σύστημα. Οὕτω, τίθενται αὐτομάτως εἰς αὐτὴν ὠρισμένα ὄρια, τὰ ὁποῖα αὕτη δὲν δύναται νὰ μεταβάλλῃ ἢ νὰ ἀγνοήσῃ. Εἰς τὰς συγχρόνους οἰκονομίας, τὸ ἰσχύον οἰκονομικὸν σύστημα ἀποτελεῖ συνδυασμὸν ἀτομιστικῆς καὶ κοινωνιστικῆς ὀργανώσεως. Ὑπὸ τὰς συνθήκας αὐτὰς ἡ οἰκονομικὴ ἀνάλυσις ὀφείλει νὰ λάβῃ ὑπ' ὄψιν π.χ. ὅτι ὁ ἰδιώτης ἐπιχειρηματίας ἐπιδιώκει ἀνὰ πᾶσαν στιγμὴν τὸ μέγιστον δυνατόν κέρδος, βραχυχρονίως ἢ μακροχρονίως. Συγχρόνως ὁμοίως δὲν δύναται νὰ ἀπολύσῃ ἐργαζομένους εἰμὴ μόνον ἐντὸς τῶν ὁρίων τῆς κειμένης νομοθεσίας καὶ ὑποχρεοῦται νὰ καταβάλλῃ εἰς αὐτοὺς τὸ καθ' ὁλονδῆποτε τρόπον ὀρισθὲν κατώτατον ἡμερομίσθιον. Ἐξ ἄλλου ἡ οἰκονομικὴ ἀνάλυσις βασίζεται εἰς τὴν ὑπόθεσιν ὅτι ὁ τόκος εἶναι ἡ ἀμοιβὴ τοῦ κεφαλαίου, τὸ δὲ ὕψος του ἐξαρτᾶται ἀπὸ τὴν προσφορὰν καὶ τὴν ζήτησιν ἀποταμιευτικοῦ κεφαλαίου, ἰδίως δὲ ἀπὸ τὴν προτίμησιν ρευστότητος τῶν κατόχων οἰασδῆποτε οἰκονομίας. Ἐν τούτοις ὁμοίως ἡ οἰκονομικὴ ἀνάλυσις ὀφείλει νὰ λάβῃ ὑπ' ὄψιν ὅτι τὸ σύγχρονον κράτος ἐπεμβαίνει διὰ τῆς οἰκονομικῆς, νομισματικῆς καὶ πιστωτικῆς του πολιτικῆς καὶ ἐπηρεάζει, εἰς μέγαν ἐνίοτε βαθμὸν, τὸ ὕψος τοῦ τόκου εἴτε ἐν τῷ πλαισίῳ τῆς προσπάθειας ἐπιτεύξεως δικαιοτέρας κατανομῆς τοῦ ἐθνικοῦ εἰσοδήματος εἴτε χάριν διευκολύνσεως τῆς διαδικασίας συσσωρεύσεως κεφαλαίου.

Ἐκ τῶν ἀνωτέρω παραδειγμάτων συνάγεται ὅτι ἡ οἰκονομικὴ ἀνάλυσις

ναί μὲν εἶναι ἐλευθέρα νὰ ἀσχολῆται μὲ οἰονδήποτε οἰκονομικὸν φαινόμενον, πλὴν ὅμως ὀφείλει νὰ γνωρίζῃ ὅτι ἡ τελικὴ ἐμφάνισις τῶν οἰκονομικῶν φαινομένων δὲν εἶναι ἀποτέλεσμα ἀποκλειστικῶς οἰκονομικῶν παραγόντων ἀλλὰ καὶ πλείστον ἄλλων, ὡς πολιτικῶν, δημογραφικῶν, νομοθετικῶν, κοινωνικῶν κ.ο.κ. Ἡ ἐπίδρασις τῶν μὴ οἰκονομικῶν παραγόντων ἐπὶ τῶν οἰκονομικῶν φαινομένων ἐκλαμβάνεται κατ' ἀνάγκην ὡς δεδομένη ἀπὸ τὴν οἰκονομικὴν ἀνάλυσιν καὶ καθορίζει σαφῶς τὰ ὅρια αὐτῆς.

Τὸ ἀντικείμενον τῆς οἰκονομικῆς ἀναλύσεως εἶναι καθαρῶς θεωρητικόν. Ὡς τοιοῦτο δύναται νὰ περιλάβῃ τὰς διαφόρους μορφὰς οἰκονομικῶν φαινομένων, ὡς ταῦτα ἐμφανίζονται ἀφ' ἑνὸς μὲν ἐντὸς ἀμιγῶς ἀτομιστικῆς οἰκονομικῆς ὀργανώσεως, ἀφ' ἑτέρου δὲ ἐντὸς ἀμιγῶς κοινωνιστικῆς τῆς αὐτῆς. Αἱ διάφοροι μεταβολαὶ τῶν οἰκονομικῶν φαινομένων, ὡς αἰς ἀμιγῆς τις οἰκονομικῆς ὀργανώσεως ἀρχίζει νὰ δέχεται ἐντὸς αὐτῆς καὶ στοιχεῖα ἑτέρου οἰκονομικοῦ συστήματος, ἐμφανίζουσι ὅλως ἰδιαιτέρον ἐνδιαφέρον, ἀκριβῶς διότι ἀναφέρονται εἰς τὴν πραγματικότητά τῶν συγχρόνων οἰκονομιῶν. Αὗται ἄλλοτε πλησιάζουσι περισσότερον πρὸς τὴν ἀτομιστικὴν οἰκονομικὴν ὀργάνωσιν καὶ ἄλλοτε πρὸς τὴν κοινωνιστικὴν τῆς αὐτῆς.

Ἡ οἰκονομικὴ δραστηριότης, ἀνεξαρτήτως τοῦ ἐκάστοτε ἰσχύοντος οἰκονομικοῦ συστήματος, ἀποβλέπει εἰς τέσσαρας βασικὰς λειτουργίας, ἧτοι εἰς τὴν παραγωγήν, τὴν κατανομήν, τὴν κατανάλωσιν καὶ τὴν ἀνταλλαγὴν. Θὰ ἦτο δυνατόν νὰ ὑποστηριχθῆ ὅτι, ἐκ τῶν τεσσάρων τούτων βασικῶν ἐπιδιώξεων τῆς οἰκονομικῆς δραστηριότητος, ἡ μία εἶναι ἡ πλέον σημαντικὴ, ἐνῶ αἱ ὑπόλοιποι τρεῖς ὑπάρχουσι ἀπλῶς διὰ νὰ τὴν ἐξυπηρετοῦν. Πράγματι, ἡ τελικὴ ἐπιδιώξις τῆς οἰκονομικῆς δραστηριότητος εἶναι ἡ δυνατότης ἱκανοποιήσεως τῶν ἀναγκῶν μας, ἧτοι ἡ ἐξασφάλισις τῆς καταναλώσεως καὶ τῆς χρησιμοποίησεως διαρκῶν καταναλωτικῶν ἀγαθῶν. Ἡ παραγωγή, ἡ κατανομή καὶ ἡ ἀνταλλαγὴ, συνεπῶς, περιλαμβάνονται ἐντὸς τῆς γενικῆς οἰκονομικῆς δραστηριότητος μόνον διότι εἶναι τεχνικῶς ἀπαραίτητοι διὰ τὴν πραγματοποίησιν τῆς καταναλώσεως.

Τὸ ὑποκείμενον τοῦ οἰκονομικοῦ βίου ὡς ἄτομον καὶ ὡς μέλος μιᾶς κοινωνίας ἀντελήφθη πολὺ ἐνωρὶς ὅτι δὲν τοῦ εἶναι δυνατόν νὰ ἐξασφαλίσῃ τὴν ἀπόλαυσιν τῆς καταναλώσεως, ἐὰν δὲν ὑποστῆ προηγουμένως ὀρισμένης ἐνοχλήσεως καὶ ἰδίως, ἐὰν δὲν δεχθῆ τὴν παρέλευσιν τοῦ μεταξὺ τῆς ἐπιθυμίας του διὰ κατανάλωσιν καὶ τῆς πραγματοποίησεώς της χρόνου. Ὑπὸ τὴν ἄποψιν βεβαίως αὐτὴν ὁ χρόνος ἔπαυσε νὰ δημιουργῆ ἀνωμαλίαν εἰς τὰς συγχρόνους οἰκονομίας, εἰς τὰς ὁποίας ἡ διαδοχὴ τῶν οἰκονομικῶν λειτουργιῶν οὐδέποτε διακόπτεται. Εἰς τὴν περίπτωσιν ὅμως τοῦ Ροβινσῶνος Crusoe, οὗτος ἐὰν ἐπεθύμει νὰ ἱκανοποιήσῃ τὴν ἀνάγκην τῆς τροφῆς, ἦτο προηγουμένως ὑποχρεωμένος νὰ ἀποφασίσῃ νὰ θυσιάσῃ ὀρισμένον χρόνον διὰ κινήριον ἢ ψάρευμα,

ένδεχομένως δὲ καὶ διὰ τὴν κατασκευὴν ὠρισμένων ἀπαρατήτων, πρὸς τοῦτο, ἐργαλείων. Τὸ πρόβλημα τῆς κατανομῆς τοῦ προϊόντος δὲν τίθεται βεβαίως εἰς αὐτὸν καὶ τὸ ἴδιον θὰ ἠδύνατο, ἐκ πρώτης ὄψεως, νὰ ὑποστηριχθῇ καὶ διὰ τὸ πρόβλημα τῆς ἀνταλλαγῆς. Ἐν τούτοις, τὸ τελευταῖον εἶναι λίαν ἀμφίβολον, δεδομένου ὅτι ἡ ἔννοια τῆς ἀνταλλαγῆς περιλαμβάνει ἐντὸς αὐτῆς τὴν ἀνάγκην τῆς ἐπιλογῆς. Πράγματι, ὁ Ροβινσὼν Crusoe προβαίνει εἰς ἓν ἰδιόρρυθμον εἶδος ἀνταλλαγῆς, παρὰ τὸ γεγονὸς ὅτι εὐρίσκεται μόνος ἐπὶ τῆς νήσου του: ἀνά πᾶσαν στιγμὴν οὗτος ὀφείλει νὰ κατανέμη τὸν χρόνον του μεταξύ διαφόρων ἐναλλακτικῶν δυνατοτήτων καὶ νὰ ἐπιλέγῃ τὴν κατανάλωσιν ὠρισμένων ἀγαθῶν, συγκρίνων πρὸς τοῦτο τὴν ἀναμενομένην ἐκάστοτε ἱκανοποίησιν καὶ τὴν ἀπαιτουμένην προσπάθειαν πρὸς ἀπόκτησίν των.

Οὕτως, εἶναι δυνατόν ὁ Ροβινσὼν Crusoe νὰ προτιμῆσῃ τὸ ψάρευμα ἐνὸς τρίτου ψαριοῦ, διὰ τὸ δεῖπνον του, ἀπὸ τὸ κινῆγιον ἐνὸς δευτέρου πτηνοῦ, τὸ ὅποιον εὐρίσκει πιθανῶς περισσότερον κοπιαστικὸν ἢ ὀλιγώτερον εὐχάριστον. Εἰς τὴν προκειμένην περίπτωσιν, ὁ Ροβινσὼν Crusoe προέβη εἰς ἀνταλλαγὴν τοῦ πτηνοῦ μὲ τὸ ψάρι, τὸ ὅποιον καὶ ἐπροτίμησεν ἐπὶ τῇ βᾶσει διαφόρων κριτηρίων. Ἡ ἔννοια τῆς ἀνταλλαγῆς, συνεπῶς, δυνατόν νὰ ἀναφέρεται εἰς τὰς συνήθεις περιπτώσεις τῶν ὀργανωμένων κοινωνιῶν, ὅποτε καὶ ὀδηγεῖ εἰς τὸ φαινόμενον τῆς ἐξειδικεύσεως καὶ προϋποθέτει τὴν ὑπαρξίν ἀγορᾶς, ἡμπορεῖ ὅμως νὰ ἐφαρμοσθῇ κατ' ἐπέκτασιν καὶ εἰς τὴν περίπτωσιν τοῦ Ροβινσῶνος Crusoe, ὁ ὁποῖος ἀφιερώνει τὸν χρόνον του διὰ τὴν ἀπόκτησιν ὠρισμένων ἀγαθῶν εἰς βᾶρος τῆς ἀποκτήσεως ἄλλων.

Ἄλλὰ, καὶ εἰς τὸ πλαίσιον τῶν συγχρόνων ὀργανωμένων κοινωνιῶν, παρὰ τὸ γεγονὸς ὅτι αἱ βασικαὶ οἰκονομικαὶ λειτουργίαι εἶναι ἀδιάκοποι, εἰς πλείστας ὅσας περιπτώσεις εἶναι ἀπαραίτητον νὰ μεσολαβήσῃ χρονικὸν τι διάστημα μεταξύ τῆς ἐπιθυμίας ἀποκτήσεως ὠρισμένων ἀγαθῶν καὶ τῆς ἱκανοποιήσεως τῆς ἀντιστοίχου ἀνάγκης. Ἡ οἰκονομικὴ ἀνάλυσις δὲν ἀσχολεῖται κατ' ἀρχὴν μὲ τὰς ἐπιθυμίας διὰ κατανάλωσιν, παρὰ μόνον ὅταν αὗται συνοδεύωνται ἀπὸ τὴν ἀπαραίτητον πρὸς τοῦτο ἀγοραστικὴν δύναμιν. Ἡ γέννησις ὅμως ἐπιθυμίας τινὸς διὰ κατανάλωσιν εἶναι δυνατόν νὰ ἐνδιαφέρῃ τὴν οἰκονομικὴν ἔρευναν, ἐφ' ὅσον συνεπάγεται ἀμέσως ἐκ μέρους τοῦ ἐνδιαφερομένου ἀτόμου μεγαλύτεραν ἢ πρότερον προσφορὰν ἐργασίας, μείωσιν τῶν τρεχουσῶν δαπανῶν καταναλώσεως χάριν ἀποταμιεύσεως ἢ προσφυγὴν εἰς δανεισμὸν διὰ καταναλωτικὸς σκοποῦς. Εἰς τὰς δύο πρώτας περιπτώσεις, ἡ ἐπιθυμία τοῦ ἀτόμου διὰ κατανάλωσιν ἢ χρησιμοποίησιν ἀγαθοῦ, τὸ ὅποιον δὲν ἐμπίπτει εἰς τὸν κατάλογον τῶν συνήθως ὑπ' αὐτοῦ καταναλισκομένων, ἀπαιτεῖ κατ' ἀνάγκην τὴν παρέλευσιν χρονικοῦ τινος διαστήματος καὶ τὴν ὑποβολὴν εἰς θυσίας πρὸ τῆς ἀποκτήσεως ἢ δυνατότητος χρησιμοποίησεως τοῦ περὶ οὗ ὁ λόγος ἀγαθοῦ.

Ὁ τελικὸς στόχος τῆς οἰκονομικῆς δραστηριότητος εἶναι βεβαίως ἡ κα-

τανάλωσις. Βραχυχρονίως, ὅσον μεγαλύτερον ποσοστὸν τοῦ ἔθνικοῦ εἰσοδήματος καλύπτει ἡ κατανάλωσις, τόσον μεγαλυτέρα εἶναι ἡ οὕτως ἐπιτυγχανομένη εὐημερία. Μακροχρονίως ὅμως, ἡ διάθεσις ἀνεπαρκούς ποσοστοῦ τοῦ ἔθνικοῦ εἰσοδήματος δι' ἐπένδυσιν ἐπιφέρει μείωσιν τοῦ ρυθμοῦ προόδου τῆς οἰκονομίας καί, εἰς περίπτωσιν ταχείας αὐξήσεως τοῦ πληθυσμοῦ, συνεπάγεται μείωσιν τῆς εὐημερίας.

Τὸ ὅλον πρόβλημα βεβαίως καταλήγει εἰς τὴν ἀνάγκην ἐνσυνειδήτου ἐπιλογῆς μεταξὺ παρούσης καὶ μελλοντικῆς μεγιστοποιήσεως τῆς εὐημερίας ἐνὸς λαοῦ. Ἡ ἐπιλογή εἶναι δυσχερεστάτη, ὄχι μόνον διότι ἄπτεται φιλοσοφικῶν δοξασιῶν καὶ ἐξαρτᾶται ἐν πολλαῖς ἀπὸ τὴν ἐκάστοτε κρατοῦσαν κυσμοθεωρίαν, ἀλλὰ ἐπὶ πλέον καὶ διότι δημιουργεῖ θέμα ἀρίστου βαθμοῦ ἐκμεταλλεύσεως τῶν πλουτοπαραγωγικῶν πηγῶν, τῶν ὁποίων ἡ ἀπόδοσις βαθμιαίως ἐξαντλεῖται. Ἡ ἀπόφασις περιωρισμένης ἐκμεταλλεύσεως τούτων εἰς τὴν μονάδα τοῦ χρόνου, χάριν τῶν μελλουσῶν γενεῶν, εἶναι δυνατὸν νὰ ἀποδειχθῇ ἄνευ ἀντικειμένου, συνεπεῖα τῆς μὴ δυναμένης νὰ προβλεφθῇ ἐξελίξεως τῆς τεχνικῆς.

Ἡ ἀδυναμία ἀφ' ἐνὸς ἱκανοποιήσεως τῶν καταναλωτικῶν ἀναγκῶν ἄνευ προηγουμένης παραγωγῆς, κατανομῆς καὶ ἀνταλλαγῆς καὶ ἡ ἀνάγκη περιορισμοῦ, ἀνὰ πᾶσαν στιγμὴν, τῆς καταναλώσεως ἀφ' ἑτέρου ὀφείλεται εἰς τὴν ὑπαρξιν στενότητος τῶν πλουτοπαραγωγικῶν πόρων, τῶν συντελεστῶν τῆς παραγωγῆς καὶ τῶν ἀνθρωπίνων γνώσεων. Ἡ ἔννοια τῆς στενότητος τῶν πλουτοπαραγωγικῶν πηγῶν εἶναι σχετικὴ καὶ συνδέεται μὲ τὸ ἐπίπεδον τῶν ἀνθρωπίνων γνώσεων.

Πράγματι ἀναφερόμεθα εἰς τοὺς ἐκάστοτε γνωστούς πλουτοπαραγωγικούς πόρους συγκεκριμένης οἰκονομίας, ἡ ἐκμετάλλευσις τῶν ὁποίων δὲν εἶναι εἰς θέσιν νὰ ἐξασφαλίσῃ ὑψηλὸν ἐπίπεδον καταναλώσεως καὶ συγχρόνως ἐπαρκῆ συσσωρεύσιν κεφαλαίου, οὕτως ὥστε συνεχῶς νὰ διευρύνεται ἡ παραγωγικὴ βάση τῆς οἰκονομίας. Συγχρόνως ὅμως ἡ ἔννοια τῆς στενότητος τῶν ὑπὸ ἐκμετάλλευσιν πλουτοπαραγωγικῶν πηγῶν, εἰς δεδομένην στιγμὴν, συνδέεται κατ' ἀνάγκην καὶ μὲ τὸ πρόβλημα τῆς στενότητος τῶν συντελεστῶν παραγωγῆς.

Συχνάκις διαπιστοῦται ἡ ὑπαρξίς πλουτοπαραγωγικῆς τινος πηγῆς, οἱ σχετικοὶ ὑπολογισμοὶ ὡς πρὸς τὴν ἀναμενομένην ἀπόδοσιν τῆς εἶναι ἱκανοποιητικοί, πλὴν ὅμως δὲν γίνεται ἐναρξίς τῆς ἐκμεταλλεύσεώς της εἴτε λόγῳ ἐλλείψεως τῶν ἀπαραιτήτων πρὸς τοῦτο κεφαλαίων, εἴτε λόγῳ ἐλλείψεως ἐργασίας καὶ δὴ εἰδικευμένης.

Τὸ πρόβλημα τῆς ἐλλείψεως ἐπαρκῶν κεφαλαίων ἔχει βεβαίως σημασίαν, ἐφ' ὅσον ἐξετάζεται ἐντὸς σχετικῶς βραχείου χρονικοῦ διαστήματος καὶ δεικνύει τὴν περιωρισμένην δυνατότητα ἀπορροφῆσεως τῆς οἰκονομίας εἰς κεφάλαια,

άνευ τῆς ἐπελεύσεως ἐπικινδύνων πληθωριστικῶν φαινομένων. Ἡ σημασία τοῦ προβλήματος τούτου ἐξασθενεῖ διὰ τῆς ἐφαρμογῆς τῆς πολιτικῆς παραγωγικοῦ πληθωρισμοῦ. Αὕτη ὅμως πρέπει νὰ πραγματοποιηθῇ λελογισμένως. Ἐξ αὐτοῦ προκύπτει ὅτι ὁ ρυθμὸς ἐκμεταλλεύσεως τῶν νέων πλουτοπαραγωγικῶν πόρων ὀφείλει νὰ εἶναι σχετικῶς βραδύς.

Ὡς πρὸς τὸ πρόβλημα ἐλλείψεως ἐργατικῶν χειρῶν καὶ δὴ εἰδικευμένων, ὑπάρχει βεβαίως πάντοτε ἡ μακροχρόνιος λύσις διὰ τοῦ ἐπαγγελματικοῦ προσανατολισμοῦ ἢ ἡ βραχυχρόνιος τῆς προσκλήσεως ἀλλοδαπῶν ἐργατικῶν χειρῶν. Ἀμφότεραι αἱ λύσεις ἐξασθενοῦν τὸ πρόβλημα τῆς στενότητος τῆς ἐργασίας, ἀλλ' οὐδέποτε τὸ ἐξαλείφουν πλήρως. Ἡ ἐξέλιξις τῆς τεχνικῆς αὐξάνει τὴν ἀπόδοσιν τῶν παλαιῶν πλουτοπαραγωγικῶν πηγῶν καὶ καθιστᾷ, τὸ πρῶτον, δυνατὴν τὴν ἐκμετάλλευσιν νέων.

Εἰς τὴν § 1 τοῦ κεφαλαίου τούτου θὰ ἀσχοληθῶμεν μὲ τὴν παραγωγήν. Ἡ § 2 ἀναφέρεται εἰς τὰ προβλήματα τῆς κατανομῆς. Τέλος εἰς τὰς §§ 3 καὶ 4 ἐξετάζονται ἀντιστοιχῶς, ἡ κατανάλωσις καὶ ἡ ἀνταλλαγῆ.

§ 1. Η ΠΑΡΑΓΩΓΗ

Ἡ κλασσικὴ συνάρτησις τῆς παραγωγῆς ἐξαρτᾷ τὸ συνολικὸν προϊόν ἀπὸ τὴν ποσότητα τῶν τριῶν συντελεστῶν τῆς παραγωγῆς καὶ ἀπὸ τὸ ἐπίπεδον τῆς ἐκάστοτε ἐφαρμοζομένης τεχνικῆς¹:

$$O = f(L, K, Q, T)$$

O = ἔθνικὸν προϊόν

f = συνάρτησις

L = ἡ ποσότης τοῦ συντελεστοῦ «ἐργασία»

K = ἡ ἔκτασις τοῦ χρησιμοποιουμένου ἐδάφους εἰς δεδομένην στιγμὴν (ἐνταῦθα περιλαμβάνονται πάντες οἱ γνωστοὶ πλουτοπαραγωγικοὶ πόροι)

Q = τὸ ὕψος τοῦ ἀποταμιευτικοῦ κεφαλαίου

T = τὸ ἐπίπεδον τῆς ἐκάστοτε ἐφαρμοζομένης τεχνικῆς.

Ἡ οἰκονομικὴ δραστηριότης ἀποβλέπει εἰς τὴν μεγιστοποίησιν τοῦ συνολικοῦ προϊόντος (O), διότι μόνον οὕτως εἶναι δυνατὴ ἡ, ἐπὶ ὑγιῶν βάσεων, αὐξήσις τῆς καταναλώσεως. Βεβαίως, ἡ αὐξήσις τοῦ συνολικοῦ προϊόντος μὲ σταθερὸν ρυθμὸν σπανίως καταλήγει εἰς ἀνάλογον αὐξήσιν τῆς καταναλώσεως. Εἰς περίπτωσιν, κατὰ τὴν ὁποίαν ἡ κατανάλωσις αὐξάνει ταχύτερον

1. Ὁρ. B. Higgins, Economic Development, Νέα Ἰόρκη 1968, σελ. 57 ἐπ.

από την αύξηση του συνολικού προϊόντος, επέρχεται μείωσις τῆς παραγωγικῆς βάσεως τῆς οὐκονομίας καὶ ἐπιβράδυνσις τοῦ ρυθμοῦ προόδου τῆς, με ἀποτελεσμα τὴν μείωσιν τοῦ συνολικοῦ προϊόντος τῆς καὶ τοῦ ἐπιπέδου ἀπασχολήσεως. Ἐφ' ὅσον ἡ τάσις αὕτη ἐξακολουθήσῃ, ἡ ἐν λόγῳ οὐκονομία θὰ καταστῇ ὀπισθοδρομοῦσα. Εἰς περίπτωσιν, κατὰ τὴν ὁποίαν ἡ κατανάλωσις αὐξάνει με ρυθμὸν βραδύτερον τῆς αὐξήσεως τοῦ συνολικοῦ προϊόντος, ἡ παραγωγικὴ βάση τῆς οὐκονομίας συνεχῶς διευρύνεται καὶ ἐξασφαλίζεται μακροχρονίως ἡ συνέχισις τῆς προόδου τῆς καὶ ἡ ἀνοδος τοῦ ἐπιπέδου εὐημερίας.

Ἡ σχέσις συνολικοῦ προϊόντος καὶ καταναλώσεως ἐξαρτᾶται ἀποφασιστικῶς ἀπὸ τὴν ἰσχύουσαν οὐκονομικὴν ὀργάνωσιν καὶ εἰδικώτερον ἀπὸ τὸν τρόπον ἀντιμετωπίσεως τῶν τριῶν βασικῶν ἐρωτημάτων, τὰ ὁποῖα θέτει ἡ παραγωγικὴ διαδικασία, ἦτοι:

α) Τί θὰ παραχθῇ. Εἰς τὴν ἀτομιστικὴν οὐκονομικὴν ὀργάνωσιν τὸ πρόβλημα τοῦτο λύεται αὐτομάτως, ἐπὶ τῇ βάσει τῆς ἐπιδιώξεως τοῦ μεγίστου δυνατοῦ κέρδους. Οἱ παραγωγοὶ προτιμοῦν τὴν παραγωγὴν τῶν ἀγαθῶν ἐκείνων, διὰ τὰ ὁποῖα ἡ ἐνεργὸς ζήτησις εἶναι μεγάλη καὶ συγχρόνως ἐξασφαλίζεται ὑψηλὴ τιμὴ πωλήσεως. Βεβαίως ἡ ἔννοια τῆς ὑψηλῆς τιμῆς εἶναι σχετικὴ. Ἐκεῖνο, τὸ ὁποῖον ἐνδιαφέρει τοὺς ἐπιχειρηματίας, εἶναι τὸ μέγεθος τῆς διαφορᾶς μεταξὺ δαπάνης παραγωγῆς καὶ τιμῆς πωλήσεως τοῦ προϊόντος.

Συνεπῶς, ἐν τελικῇ ἀναλύσει, τὸ πρόβλημα τοῦ τί θὰ παραχθῇ ἐκάστοτε προσδιορίζεται ἀπὸ τὸν τρόπον κατανομῆς τοῦ ἐθνικοῦ εἰσοδήματος. Ἄνισος κατανομὴ τοῦ ἐθνικοῦ εἰσοδήματος συνεπάγεται στροφὴν τῶν συντελεστῶν τῆς παραγωγῆς κυρίως πρὸς τὴν παραγωγὴν ἀγαθῶν, τὰ ὁποῖα προτιμῶνται ἀπὸ τοὺς ἔχοντας ὑψηλὰ εἰσοδήματα. Εἰς τὴν περίπτωσιν αὕτη ἡ σημασία τῆς παραγωγῆς ἀγαθῶν πολυτελείας εἶναι οὐσιώδης. Ἀντιθέτως, σχετικῶς ἴση κατανομὴ τοῦ ἐθνικοῦ εἰσοδήματος ὑπαγορεύει τὴν παραγωγὴν, εἰς μεγάλην κλίμακα, ἀγαθῶν πρώτης ἀνάγκης. Ἐξ ἄλλου, ἡ ὑπαρξις λίαν χαμηλοῦ, κατὰ κεφαλὴν, εἰσοδήματος, εἰς τὰς ἀνεπαρκῶς ἀνεπτυγμένας οὐκονομίας ἀποθαρρύνει τὴν παραγωγὴν βιομηχανικῶν προϊόντων, διὰ τὰ ὁποῖα ἡ ζήτησις εἶναι γενικῶς χαμηλὴ καὶ κατευθύνει τὸ σύνολον σχεδὸν τῶν διαθέσιμων συντελεστῶν τῆς παραγωγῆς εἰς τὸν πρωτογενῆ τομέα.

Ἐὰν ἡ κατανομὴ τοῦ ἐθνικοῦ εἰσοδήματος καταλήγῃ εἰς τὴν ἐξασφάλισιν ὑψηλῶν ἐπιχειρηματικῶν κερδῶν (ὑπὸ τὴν προϋπόθεσιν βεβαίως ὅτι αὐτὰ δὲν ἀποθησαυρίζονται, δὲν ἐπενδύονται εἰς τὴν ἄλλοδαπὴν καὶ δὲν χρησιμοποιοῦνται διὰ τὴν εἰσαγωγὴν πολυτελῶν καταναλωτικῶν ἀγαθῶν), θὰ σημειωθῇ μείωσις τῆς σημασίας τοῦ τομέως «παραγωγὴ καταναλωτικῶν ἀγαθῶν» καὶ αὐξήσις ἀντιστοίχως τῆς σημασίας τοῦ τομέως «παραγωγὴ κεφαλαιουχικῶν ἀγαθῶν». Τὸ ποσοστὸν καταναλώσεως ἐντὸς τοῦ ἐθνικοῦ εἰσοδήματος μειού-

ται, ἐνῶ αὐξάνει ἀφ' ἑνὸς μὲν ἡ ἀξία τοῦ χρησιμοποιουμένου πραγματικοῦ κεφαλαίου κατὰ ἐργαζόμενον, ἀφ' ἑτέρου δὲ ἡ παραγωγικότης τῆς ἐργασίας.

Εἰς τὴν κοινωνιστικὴν οικονομικὴν ὄργανωσιν τὸ τί ἐκάστοτε θὰ παραχθῆ καθορίζεται ἀπὸ τὸ κεντρικὸν ὄργανον τοῦ προγραμματισμοῦ, μὲ γνώμονα τὴν ἐπίτευξιν τῆς μεγίστης κοινωνικῆς ὠφελείας. Οὕτω, παράγονται κατ' ἀρχὴν τὰ ἀγαθὰ ἐκεῖνα, τὰ ὅποια ἐξυπηρετοῦν πράγματι βασικὰς ἀνάγκας, κατὰ τὰς ἀντιλήψεις τῶν κρατούντων. Ἐν ὄψει ὁμως τῆς ἀνάγκης ἐξασφαλίσεως ὑψηλοῦ συντελεστοῦ κεφαλαιοποιήσεως, περιορίζεται τὸ ποσοστὸν καταναλώσεως ἐντὸς τοῦ ἐθνικοῦ εἰσοδήματος καὶ ἐνθαρρύνεται ἡ διεύρυνσις τοῦ τομέως «παραγωγή κεφαλαιουχικῶν ἀγαθῶν».

Δεδομένου ὅτι αἱ σύγχρονοι φιλελεύθεροι οἰκονομίαι περιέχουν στοιχεῖα ἀτομιστικῆς καὶ κοινωνιστικῆς οικονομικῆς ὀργανώσεως, τὸ πρόβλημα τῆς παραγωγικῆς διαδικασίας «τί θὰ παραχθῆ» λύεται κατ' ἀρχὴν ἀπὸ τὸν ἰδιώτην ἐπιχειρηματίαν, ὁ ὅποιος ὁμως ἐνεργεῖ ἐντὸς ὀρισμένων γενικῶν πλαισίων, καθοριζομένων ὑπὸ τοῦ κράτους.

β) Π ο ὅ θ ἄ π α ρ α χ θ ῆ. Ὁ τόπος παραγωγῆς τῶν ἀγαθῶν ἐμφανίζει ἐνδιαφέρον ἀπὸ πολλῶν ἀπόψεων:

αα) Ἀπὸ τὴν τοποθεσίαν τῶν ἐπιχειρήσεων ἐξαρτᾶται, ἐν πολλοῖς, ἡ δημιουργία πόλων οικονομικῆς ἀναπτύξεως, ὁ βαθμὸς οικονομικῆς καὶ διοικητικῆς συγκεντρώσεως καὶ ὁ βαθμὸς ἐπιτυχίας τῆς προσπάθειας περιφερειακῆς ἀναπτύξεως. Κατ' ἀρχὴν, εἶναι δυνατὸν νὰ ὑποστηρίξωμεν ὅτι ἡ ἰδιωτικὴ πρωτοβουλία, ἐν ἀντιθέσει πρὸς τὴν πολιτικὴν διενεργείας δημοσίων ἐπενδύσεων, οὐδέποτε ἀκολουθεῖ στρατηγικὴν γεωγραφικῆς διασπορᾶς. Τοιοῦτοτρόπως δημιουργοῦνται οἱ πόλοι οικονομικῆς ἀναπτύξεως, ὀλιγάριθμοι κατὰ τὰ πρῶτα στάδια τῆς οικονομικῆς προόδου καὶ ὀλίγον κατ' ὀλίγον πολλαπλασιαζόμενοι. Ἡ αὐξήσις τοῦ ἀριθμοῦ τῶν πόλων οικονομικῆς ἀναπτύξεως, ὑπὸ τὴν ἐπήρειαν τῆς οικονομικῆς προόδου, ὀφείλεται κυρίως εἰς τὴν ἐξασθένισιν τῶν συγκριτικῶν πλεονεκτημάτων τῶν παλαιῶν πόλεων ἔλξεως, ἐν συγκρίσει πρὸς τὰ πλεονεκτήματα τῶν τὸ πρῶτον ἐμφανιζομένων ὡς τσιούτων, ἀπὸ ἀπόψεως δημιουργουμένων ἀναγκῶν συμπληρωματικότητος (complementarity) τῶν νέων ἐπενδύσεων² καὶ ὀριακῆς ἀποδόσεως τοῦ ἐπενδεδυμένου κεφαλαίου. Διὰ τῆς αὐξήσεως τοῦ ἀριθμοῦ τῶν ἀρχικῶν πόλων ἔλξεως πραγματοποιεῖται ἡ οικονομικὴ ἀνάπτυξις³.

2. "Op. A. Hirschman, The Strategy of Economic Development, Yale 1965, σελ. 40 - 44 καὶ 70.

3. "Op. Μ. Νεγρεπόντη - Δελιβάνη, Στρατηγικὴ Διενεργείας Δημοσίων Ἐπενδύσεων πρὸς Ἐπιτάχυσιν τῆς Οἰκονομικῆς Ἀναπτύξεως, Ἀρχεῖον Οἰκονομικῶν καὶ Κοινωνικῶν Ἐπιστημῶν, Ἰούνιος 1968, σελ. 201-237.

ββ) Από την τοποθεσίαν τῶν ἐπιχειρήσεων προσδιορίζεται ὁ βαθμὸς συγκεντρώσεως τῶν συντελεστῶν τῆς παραγωγῆς καὶ μεταβάλλεται ἀναλόγως ἢ δημογραφικὴ διάρθρωσις τῆς χώρας. Διὰ τῆς προΐουσης ἀγροτικῆς ἐξόδου τὸ ὑποαπασχολούμενον ἐργατικὸν δυναμικὸν τοῦ πρωτογενοῦς τομέως προσελκύεται πρὸς τὰ κέντρα ἀναπτύξεως, ὅπου συνήθως τὸ ἐπιτυγχανόμενον κατ' ἀπασχολούμενον, εἰσόδημα εἶναι ἀνώτερον τοῦ ἀντιστοίχου τῆς ὑπαίθρου. Ἡ μείωσις τοῦ ἀγροτικοῦ πληθυσμοῦ, ὑπὸ τὴν προϋπόθεσιν αὐξήσεως τῆς παραγωγικότητος τῶν ἐργαζομένων, συνεπάγεται βελτίωσιν τοῦ βιοτικῆς τῶν ἐπιπέδου, δεδομένου ὅτι ἡ ἀξία τοῦ παγίου κεφαλαίου καὶ ἡ ἔκτασις γῆς κατ' ἀπασχολούμενον αὐξάνουν. Ἐξ ἄλλου, ὁ συντελεστὴς «κεφάλαιον» συγκεντρῶνται ἐπίσης εἰς τοὺς πόλους οἰκονομικῆς ἀναπτύξεως, ὅπου ὁ ἔντονος ρυθμὸς οἰκονομικῆς δραστηριότητος τοῦ ἐξασφαλίζει ὑψηλοτέραν ὀριακὴν ἀπόδοσιν.

γγ) Ἡ συγκέντρωσις τῶν ἐπιχειρήσεων εἰς τοὺς πόλους οἰκονομικῆς ἀναπτύξεως δημιουργεῖ πρόσθετον ἀνάγκην ἐκτελέσεως ἔργων ὑποδομῆς. Οὕτως ἡ ἀξία κατὰ κάτοικον τῶν ἐπενδύσεων κοινῆς ὠφελείας εἶναι ἀνωτέρα εἰς τοὺς πόλους οἰκονομικῆς ἀναπτύξεως ἐν συγκρίσει πρὸς τὰ ὑπόλοιπα διαμερίσματα τῆς χώρας.

δδ) Ἡ συγκέντρωσις τῶν ἐπιχειρήσεων πέραν ὀρισμένων πόλων μειώνει κατὰ κανόνα τὸ κόστος παραγωγῆς, λόγῳ μεγαλυτέρας δυνατότητος παραγωγῆς εἰς μεγάλην κλίμακα καὶ ἐπαρκείας ἐξωτερικῶν οἰκονομιῶν. Ἡ μείωσις αὕτη τοῦ κόστους παραγωγῆς δὲν συνεπάγεται πάντοτε καὶ ἀνάλογον μείωσιν τῆς τιμῆς πωλήσεως τοῦ προϊόντος. Αὕτη ἐξαρτᾶται ἀπὸ τὸν βαθμὸν μονοπωλίου τῆς ἀγορᾶς τῶν πόλων οἰκονομικῆς ἀναπτύξεως: ὅταν οὗτος εἶναι ὑψηλός, διευκολύνεται ἡ ἐξασφάλισις σημαντικῶν ἐπιχειρηματικῶν κερδῶν καὶ προωθεῖται ἡ ταχέια συσσώρευσις κεφαλαίου⁴.

Αἱ ἀποφάσεις τῶν ἐπιχειρηματιῶν, ὡς πρὸς τὴν τοποθεσίαν τῶν ἐπιχειρήσεων τῶν ἐπηρεάζονται κατ' ἀρχὴν εὐμενῶς ἐξ ὅλων τῶν πλεονεκτημάτων, τὰ ὁποῖα ἐξασφαλίζονται εἰς τὸ πλαίσιον τῶν πόλων ἑλξεως. Τὰ σημαντικώτερα τούτων εἶναι ἡ ἐπάρκεια ἔργων ὑποδομῆς, ἡ ὑπαρξίς τῶν ἀπαραιτήτων συντελεστῶν παραγωγῆς καὶ ἀπὸ ἀπόψεως ποσότητος καὶ ἀπὸ ἀπόψεως ποιότητος, ἡ εὐρεία ἑκτασις ἀγορᾶς διὰ τὰ προϊόντα τῶν καὶ ἡ ἐξασφάλισις ὑψηλοτέρων εἰσοδημάτων ἐν σχέσει πρὸς τὰς ἄλλας περιοχὰς τῆς χώρας. Σημασίαν ἔχει ἐπίσης, κατὰ τὴν λήψιν τῶν ἀποφάσεων ὡς πρὸς τὴν τοποθεσίαν τῶν νέων ἐπενδύσεων, καὶ ἡ μεγαλυτέρα ἢ μικροτέρα ἐξάρτησις τῶν ἀπὸ τὴν δαπάνην μεταφορᾶς τῶν πρώτων ὑλῶν. Ὅταν αὕτη εἶναι μεγάλη, ὑπάρχει ἡ τάσις

4. "Op. C. F u r t a d o, Intra - Country Discontinuities : Towards a Theory of Spatial Structures, Social Science Information, VI - 6, Δεκέμβριος 1967, σελ. 7 - 16.

τῆς προσφορᾶς καὶ ζητήσεως ἀγαθῶν καὶ ὑπηρεσιῶν μεταξύ τῶν δύο βασικῶν μικροοικονομικῶν μονάδων, τοῦ νοικοκυριοῦ καὶ τῆς ἐπιχειρήσεως. Εἰς τὰς συγχρόνους οἰκονομίας αἱ συναλλαγαὶ αὐταὶ λαμβάνουν χῶραν διὰ τῆς συνεχοῦς κυκλοφορίας τοῦ χρήματος. Τὰ νοικοκυριά ζητοῦν ἀπὸ τὰς ἐπιχειρήσεις ἀγαθὰ καὶ ὑπηρεσίας διὰ τὴν ἱκανοποίησιν τῶν καταναλωτικῶν των ἀναγκῶν ἔναντι καταβολῆς χρήματος. Τοῦτο πορίζονται τὰ νοικοκυριά διὰ τῆς προσφορᾶς εἰς τὰς ἐπιχειρήσεις τῶν ὑπηρεσιῶν τῶν συντελεστῶν τῆς παραγωγῆς, ἤτοι ἐργασίας, ἐδάφους καὶ ἀποταμιεύσεως. Αἱ σχέσεις αὐταὶ μεταξύ νοικοκυριῶν καὶ ἐπιχειρήσεων δύνανται νὰ παρασταθοῦν διὰ τοῦ ἀκολουθοῦν κυκλικοῦ διαγράμματος :

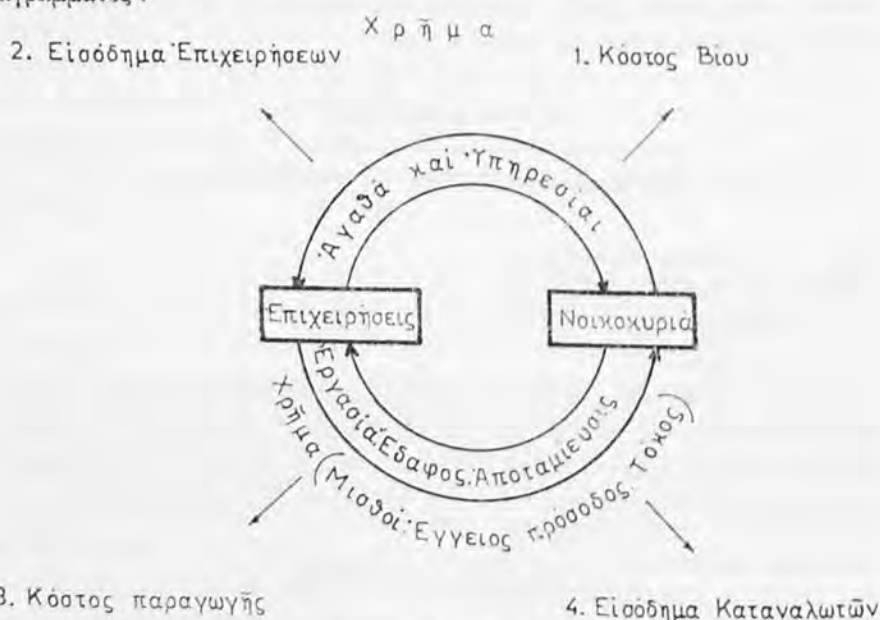

Ἡ κατανομὴ τοῦ ἐθνικοῦ εἰσοδήματος μεταξύ νοικοκυριῶν καὶ ἐπιχειρήσεων⁹.

Τὸ ἄνω ἡμικύκλιον τοῦ διαγράμματος ἐμφανίζει τὴν ἀγορὰν καταναλωτικῶν ἀγαθῶν καὶ ὑπηρεσιῶν, εἰς τὴν ὁποίαν τὰ νοικοκυριά εἶναι ἀγορασταὶ καὶ αἱ ἐπιχειρήσεις πωληταί. Τὸ κάτω ἡμικύκλιον ἐμφανίζει τὴν ἀγορὰν τῶν συντελεστῶν τῆς παραγωγῆς, εἰς τὴν ὁποίαν τὰ νοικοκυριά προσφέρουν τὰς ὑπηρεσίας των εἰς τὰς ἐπιχειρήσεις. Εἶναι ἐμφανὲς ὅτι τὸ κόστος παραγωγῆς τῶν ἐπιχειρήσεων ἀποτελεῖ τὸ εἰσόδημα τῶν νοικοκυριῶν καὶ συγχρόνως τὸ εἰσόδημα τῶν ἐπιχειρήσεων ἀντιπροσωπεύει τὰς δαπάνας τῶν νοικοκυριῶν.

9. Ὁρ. Β. Βογιατζῆ, Εἰσαγωγή εἰς τὴν Θεωρητικὴν Οἰκονομικὴν, Θεσσαλονίκη 1967, σελ. 298.

Τὸ μερίδιον ἐκάστου συντελεστοῦ παραγωγῆς ἐντὸς τοῦ ἐθνικοῦ εἰσοδήματος προσδιορίζεται ἀπὸ πλείστους ὄσους παράγοντας. Οἱ σπουδαιότεροι τούτων εἶναι οἱ ἑξῆς:

α) Τὸ μέγεθος τοῦ ἐθνικοῦ εἰσοδήματος, μὲ δεδομένον πληθυσμόν, τὸ ὁποῖον ἐξαρτᾶται ἀπὸ τὸν βαθμὸν οἰκονομικῆς ἀναπτύξεως τῆς συγκεκριμένης οἰκονομίας.

β) Ἡ κρατικὴ παρέμβασις, ἡ ὁποία, εἰς τὸν τομέα τῆς κατανομῆς τοῦ ἐθνικοῦ εἰσοδήματος, πραγματοποιεῖται διὰ τῆς ἀνακατανομῆς τούτου.

γ) Τὰ ποσοστὰ καταναλώσεως, ἐπενδύσεως καὶ ἀποθησαυρισμοῦ, τὰ ὁποῖα καθορίζουν τὴν ἔντασιν οἰκονομικῆς δραστηριότητος καὶ τὸ ὕψος τῆς συνολικῆς ἀπασχολήσεως.

δ) Αἱ πληθωριστικαὶ ἢ ἀντιπληθωριστικαὶ τάσεις τῆς οἰκονομίας.

ε) Ἡ ἐπικρατοῦσα μορφή ἀγορᾶς ἀγαθῶν, ὑπηρεσιῶν καὶ συντελεστῶν τῆς παραγωγῆς.

Β. ΠΡΟΣΩΠΙΚΗ ΚΑΤΑΝΟΜΗ

Διὰ τῆς λειτουργικῆς κατανομῆς τοῦ ἐθνικοῦ εἰσοδήματος, καταλήγομεν εἰς τὴν προσωπικὴν τοιαύτην, ἡ ὁποία καὶ προσδιορίζει τὸ εἰσόδημα ἐνὸς ἐκάστου ἐντὸς τοῦ ἐθνικοῦ εἰσοδήματος. Ἡ ὑφισταμένη διαφορὰ μεταξὺ ἀνωτέρων καὶ κατωτέρων εἰσοδημάτων εἶναι εἰς ὠρισμένας οἰκονομίας μεγαλυτέρα καὶ εἰς ἄλλας μικροτέρα. Εἰς μὲν τὴν πρῶτην περίπτωσιν δεχόμεθα ὅτι ἡ προσωπικὴ κατανομή τοῦ ἐθνικοῦ εἰσοδήματος εἶναι περισσότερον, εἰς δὲ τὴν δευτέραν ὀλιγώτερον ἄνισος. Ἡ σπουδαιότης τῆς ἀνισότητος κατανομῆς τοῦ ἐθνικοῦ εἰσοδήματος οὐδὲλως καθίσταται ἀντιληπτή, ὡσάκις ἀναφερόμεθα εἰς τὸ ἀμέσον κατὰ κεφαλὴν εἰσόδημα διαφόρων χωρῶν.

Ἡ κλασσικὴ μέθοδος μετρήσεως τῶν ἀνισότητων τῆς προσωπικῆς κατανομῆς τοῦ ἐθνικοῦ εἰσοδήματος εἶναι ἡ καμπύλη τοῦ Lorenz¹⁰.

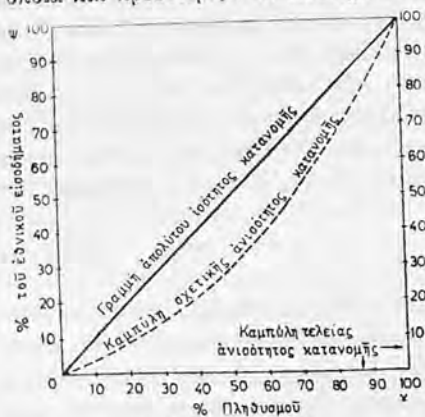

Διάγραμμα ἀριθ. 2

Ἡ καμπύλη προσωπικῆς κατανομῆς τοῦ ἐθνικοῦ εἰσοδήματος τοῦ M. C. Lorenz.

10. "Op. M. C. Lorenz, Methods of Measuring the Concentration of Wealth, Publications of the American Statistical Association, Τόμος 9, New Series 1905, σελ. 209-219.

Ἡ διαγώνιος γραμμὴ τοῦ διαγράμματος δεικνύει τὴν περίπτωσιν τελείας ἰσότητος κατανομῆς τοῦ ἐθνικοῦ εἰσοδήματος, ἡ ὁποία εἶναι ἀδύνατον νὰ πραγματοποιηθῇ. Σημαίνει ὅτι ἕκαστον ὑποκείμενον δεδομένης οἰκονομίας, ἀνεξαρτήτως εἶδους ἀπασχολήσεως καὶ προσόντων, λαμβάνει ἴσον μερίδιον τοῦ ἐθνικοῦ εἰσοδήματος. Αἱ δύο γραμμαί, ὁ ἄξων χ καὶ ἡ παράλληλος τοῦ ἄξωνος ψ , εἰς τὸ ἀνωτέρω διάγραμμα, δεικνύουν τὴν ἐξ ἴσου ἀδύνατον περίπτωσιν τελείας ἀνισότητος κατανομῆς. Κατ' αὐτήν, τὰ 99% τοῦ πληθυσμοῦ οἰκονομίας τινὸς οὐδὲν εἰσόδημα ἐξασφαλίζουν, ἐνῶ τὸ 1% τοῦ πληθυσμοῦ ἀπολαμβάνει ὀλόκληρον τὸ ἐθνικὸν εἰσόδημα. Ὅσον μεγαλυτέρα εἶναι ἡ κυρτότης τῆς καμπύλης κατανομῆς τοῦ ἐθνικοῦ εἰσοδήματος πρὸς τὸν ἄξωνα χ , τόσοσιν μεγαλυτέρα θὰ εἶναι ἡ διαφορὰ μεταξὺ ἀνωτέρων καὶ κατωτέρων προσωπικῶν εἰσοδημάτων. Ἡ καμπύλη τῆς σχετικῆς ἀνισότητος συμπίπτει μὲ τὴν πραγματοποιουμένην προσωπικὴν κατανομὴν τῶν συγχρόνων προηγμένων οἰκονομιῶν.

Ἡ οἰκονομικὴ ἀνάπτυξις μειώνει τὸν συντελεστὴν ἀνισότητος τῆς προσωπικῆς κατανομῆς, ἡ ὁποία εἰς τὸ διάγραμμα τοῦ Lorenz, μετρεῖται διὰ τῆς ἐπιφανείας, μεταξὺ τῆς γραμμῆς τῆς ἀπολύτου ἰσότητος καὶ τῆς καμπύλης τῆς σχετικῆς ἀνισότητος. Τοῦτο ἐπιτυγχάνεται κυρίως διὰ τῆς προοδευτικῆς φορολογίας τοῦ εἰσοδήματος¹¹. Ἡ εὐμενὴς αὕτη ἐπίδρασις τῆς οἰκονομικῆς ἀναπτύξεως ἐπὶ τοῦ τρόπου τῆς προσωπικῆς κατανομῆς τοῦ ἐθνικοῦ εἰσοδήματος διαμφισβητεῖται ὑπὸ ἐνίων οἰκονομολόγων. Εἰδικῶς, ὁ S. Kuznets τονίζει τὰς δυσχερείας, ἀπὸ στατιστικῆς κυρίως ἀπόψεως, διερευνήσεως τῆς διαχρονικῆς ἐξελίξεως τοῦ τρόπου προσωπικῆς κατανομῆς τοῦ ἐθνικοῦ εἰσοδήματος εἰς τὰς διαφόρους οἰκονομίας¹².

§ 3. Η ΚΑΤΑΝΑΛΩΣΙΣ

Τὸ ἄθροισμα τῆς καταναλώσεως τῶν ἀτόμων, τὰ ὁποῖα διαβιοῦν ἐντὸς δεδομένης οἰκονομίας, ἀποτελεῖ τὴν συνολικὴν κατανάλωσιν. Παρὰ τὸ γεγονός ὅτι ἡ συνάρτησις τῆς ἀτομικῆς καὶ συνολικῆς καταναλώσεως, ἦτοι ἡ σταθερὰ σχέσις τῆς μὲ τὸ εἰσόδημα, ἀτομικὸν καὶ ἐθνικόν, εἶναι ἡ αὐτὴ, ἐν τούτοις δὲν εἶναι σκόπιμος ἡ ἀπὸ κοινοῦ ἐξέτασις ἀμφοτέρων. Πράγματι, εἶναι ἀπαράιτητον νὰ ληφθοῦν κεχωρισμένως ὑπ' ὄψιν ὄρισμένοι ἰδιομορφίαι, τὰς ὁποίας

11. "Op. T. h. M o r g a n, Distribution of National Income in Ceylan, Porto - Rico, the United Kingdom and the United States, Economic Journal, Δεκέμβριος 1953, σελ. 821 - 834 καὶ P. S a m u e l s o n, Economics, 5η Ἔκδοσις, Νέα Ὑόρκη 1961, σελ. 202.

12. National Income, Readings in the Theory of Income Distribution, American Economic Association Series, 2α Ἔκδοσις, Λονδῖνον 1954, σελ. 38 ἐπ.

έμφανίζουν αί αποφάσεις τῶν ἀτόμων διά κατανάλωσιν. Αὗται δὲν γίνονται ἀντιληπταί, ὅταν ἡ οικονομικὴ λειτουργία τῆς καταναλώσεως ἐξετάζεται μόνον ἀπὸ μακροοικονομικῆς ἀπόψεως.

Τὸ μέγεθος τῆς καταναλώσεως, ἀτομικῆς καὶ συνολικῆς, ἐξαρτᾶται ἀπὸ τὸ μέγεθος τοῦ εισοδήματος, ἀτομικοῦ καὶ ἐθνικοῦ. "Ὅταν τὸ εισόδημα ἀνέρχεται, αὐξάνει καὶ ἡ κατανάλωσις, οὐχὶ ὅμως κατὰ ποσοστὸν ἀνάλογον τῆς αὐξήσεως τοῦ εισοδήματος¹³.

Ἡ ἀνωτέρω συνάρτησις παρίσταται ὡς ἀκολούθως διά τὴν ἀτομικὴν καὶ συνολικὴν κατανάλωσιν:

$$C = f(Y)$$

ὅπου C = κατανάλωσις
 f = συνάρτησις
 Y = εισόδημα.

Α. ΣΥΝΟΛΙΚΗ ΚΑΤΑΝΑΛΩΣΙΣ

Τὸ ποσοστὸν τῆς καταναλώσεως ἐντὸς τοῦ ἐθνικοῦ εισοδήματος εἶναι τόσον ἀνώτερον, ὅσον χαμηλότερον εἶναι τὸ ἐθνικὸν καὶ τὸ κατὰ κεφαλὴν εισόδημα δεδομένης οικονομίας. Εἰς τὴν περίπτωσιν ἐξαιρετικῶς πτωχῶν οικονομῶν εἶναι δυνατὸν νὰ ἐμφανισθῇ τὸ φαινόμενον:

$$C > Y$$

ὅπου C = κατανάλωσις
 Y = εισόδημα.

Τοιοῦτον τι καθίσταται δυνατόν, πρῶτον χάρις εἰς τὴν δυνατότητα ἐξασφαλίσεως ἀλλοδαποῦ δανείου, τὸ ὁποῖον διατίθεται διὰ καταναλωτικὸς σκοποὺς εἰς τὸ ἐσωτερικόν, δεύτερον χάρις εἰς τὴν ἐξασφάλισιν ἐξωτερικῆς βοήθειας, ἡ ὁποία ἐπίσης χρησιμοποιεῖται καταναλωτικῶς, τρίτον χάρις εἰς τὴν ἐγκατάλειψιν τῆς κανονικῆς διενεργείας ἀποσβέσεως τῶν ἐγκαταστάσεων παραγωγῆς. Εἰς τὴν τελευταίαν περίπτωσιν ἐπέρχεται βαθμιαία μείωσις τῆς παραγωγικῆς βάσεως τῆς οικονομίας καὶ αὕτη καθίσταται ὀπισθοδρομοῦσα.

Ἐξ ἄλλου εἶναι δυνατόν εἰς πτωχὰς καὶ στασίμους οικονομίας, μὲ δεδομένον πληθυσμὸν, ὀλόκληρον τὸ εισόδημα νὰ καταναλισκεται, ἀφοῦ λάβῃ χώραν ἡ ἀπαραίτητος ἀπόσβεσις ὥστε αἱ ἐγκαταστάσεις παραγωγῆς νὰ παραμένουν ἀμετάβλητοι. Θὰ ἔχωμεν:

$$C = Y$$

13. "Ορ. J. M. Keynes, The General Theory of Employment, Interest and Money, Λονδῖνον 1936, σελ. 96 ἑπ.

Ἐν τούτοις, εἰς τὰς ἀνεπτυγμένας καὶ ἀναπτυσσομένας οἰκονομίας καταβάλλεται προσπάθεια ὅπως

$$C < Y$$

οὕτως ὥστε νὰ ἐξασφαλισθῇ ἡ ἀπαραίτητος, διὰ τὴν οἰκονομικὴν πρόοδον, ἀποταμίευσις καὶ ἐπένδυσις. Δεδομένου ὅμως ὅτι ἡ ἀποταμίευσις ἀναγνωρίζεται ὡς τὸ ὑπόλοιπον τοῦ εἰσοδήματος, ἀφοῦ προηγουμένως ἰκανοποιηθοῦν αἱ ἐκάστοτε θεωρούμεναι ὡς ἀπαραίτητοι καταναλωτικαὶ ἀνάγκαι τῆς κοινωνίας, θὰ πρέπει κατ' ἀρχὴν νὰ γίνῃ δεκτὸν ὅτι ἡ ἀποταμίευσις εἶναι δυνατὴ μόνον πέραν ἑνὸς κατωτάτου ὁρίου εἰσοδήματος. Βεβαίως τὸ ὄριον τοῦτο μόνον θεωρητικῶς δύναται νὰ ὀρισθῇ, διότι ποικίλλει ἀναλόγως τῆς κρατούσης κοσμοθεωρίας, τῆς τεχνικῆς προόδου, τῶν παραδόσεων καὶ συνηθειῶν ἐκάστοτε λαοῦ καὶ τοῦ βαθμοῦ ἐπικοινωνίας μὲ τὴν ἀλλοδαπήν.

Αἱ σχέσεις καταναλώσεως, εἰσοδήματος καὶ ἀποταμιεύσεως δυνατὸν νὰ παρασταθοῦν διὰ τοῦ κάτωθι ἀπλοῦ διαγράμματος.

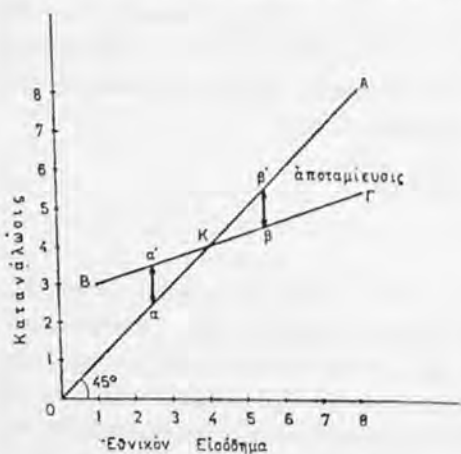

Διάγραμμα ἀριθ. 3

Εἰσόδημα, καταναλώσις καὶ ἀποταμίευσις.

Ἡ γραμμὴ τῶν 45° OA δεικνύει εἰς οἰονδήποτε σημεῖον αὐτῆς ὅτι ἡ δαπάνη διὰ καταναλώσεων τῆς οἰκονομίας ἀπορροφᾷ ὁλόκληρον τὸ ἐκάστοτε διαθέσιμον ἔθνικόν εἰσόδημα. Τὸ τμήμα BK ἐπὶ τῆς γραμμῆς BG, δεικνύει καταναλώσεων μεγαλύτεραν τοῦ εἰσοδήματος καὶ ἡ διαφορά μεταξύ των μετρεῖται διὰ τοῦ ἀνοίγματος α'α. Ὅσον χαμηλότερον εἶναι τὸ ἔθνικόν εἰσόδημα, τόσον τὸ ἀνοίγμα μεταξύ εἰσοδήματος καὶ καταναλώσεως θὰ εἶναι εὐρύτερον. Τὸ σημεῖον K δυνατὸν νὰ χαρακτηρισθῇ ὡς κρίσιμον, πρῶτον διότι ἡ οἰκονομία παύει νὰ δαπανᾷ διὰ καταναλώσεων ποσὸν

ἀνώτερον τοῦ ἔθνικοῦ τῆς εἰσοδήματος ἀλλὰ συγχρόνως οὐδεμίαν ἀποταμίευσιν πραγματοποιεῖ, δεύτερον διότι πέραν τοῦ σημείου K ἡ ἐν λόγω οἰκονομία εἶναι πλέον εἰς θέσιν νὰ σχηματίσῃ ἀποταμιευτικὸν κεφάλαιον. Ἡ ἀποταμίευσις ἀποτελεῖ τὴν διαφορὰν μεταξύ εἰσοδήματος καὶ καταναλώσεως (β'β). Ἡ διαφορὰ αὕτη συνεχῶς διευρύνεται μὲ τὴν αὔξησιν τοῦ ἔθνικοῦ εἰσοδήματος. Ὁ λόγος τῆς συνολικῆς καταναλώσεως πρὸς τὸ συνολικὸν εἰσόδημα

είναι ή μέση ροπή πρὸς κατανάλωσιν (C/Y), τῆς ὁποίας ή ἀνάλυσις ἐγένετο διὰ πρώτῃν φοράν ἀπὸ τὸν Keynes ¹⁴.

"Ὅταν ὀλόκληρον τὸ εἰσοδήμα καταναλίσκεται, τότε ή μέση ροπή πρὸς κατανάλωσιν ἰσοῦται μετὴν μονάδα:

$$\frac{C}{Y} = 1$$

"Ὅταν ή κατανάλωσις εἶναι μεγαλύτερα τοῦ εἰσοδήματος, θὰ ἔχωμεν:

$$\frac{C}{Y} > 1$$

Τέλος, ὅταν ή κατανάλωσις εἶναι μικρότερα τοῦ εἰσοδήματος καὶ καθίσταται δυνατὴ ή ἀποταμίευσις, τότε:

$$\frac{C}{Y} < 1$$

Ἡ συνολικὴ κατανάλωσις περιλαμβάνει τὴν κατανάλωσιν τοῦ ἰδιωτικοῦ τομέως καὶ τὴν κατανάλωσιν τοῦ δημοσίου τομέως. Ἡ τελευταία δὲν ἐλήφθη ἐπαρκῶς ὑπ' ὄψιν κατὰ τὴν ἀρχικὴν Κεϋνσεσιανὴν ἀνάλυσιν, προφανῶς διότι ἀντεπροσώπευε μικρὸν σχετικῶς ποσοστὸν τῆς συνολικῆς καταναλώσεως. Ἐκτοτε, ὑπὸ τὴν ἐπίδρασιν τῆς Γενικῆς Θεωρίας, ή οικονομικὴ δραστηριότης τοῦ κράτους αὐξάνει συνεχῶς εἰς τὰς συγχρόνους οικονομίας.

Ὅπως, εἶναι ἀπαραίτητος πλέον ή κεχωρισμένη ἐξέτασις τῆς συμμετοχῆς τῆς δημοσίας καταναλώσεως εἰς τὴν συνολικὴν κατανάλωσιν τῆς οικονομίας. Ὡς ἐκ τούτου, τὸ συνολικὸν ἐθνικὸν προϊόν δυνατὸν νὰ ἀναλυθῆ ὡς ἐξῆς ¹⁵:

$$\text{Συνολικὸν ἐθνικὸν προϊόν} = \text{Ἐνεργὸς Ζήτησις} = C + I + G$$

ὅπου C = κατανάλωσις τοῦ ἰδιωτικοῦ τομέως

I = ἐπένδυσις τοῦ ἰδιωτικοῦ τομέως

G = δημοσία δαπάνη (διὰ κατανάλωσιν καὶ ἐπένδυσιν).

Τὸ συνολικὸν ἐθνικὸν εἰσοδήμα διατίθεται ἀφ' ἑνὸς μὲν διὰ τὴν κάλυψιν τῶν καταναλωτικῶν ἀναγκῶν τῆς κοινωνίας, ἀφ' ἑτέρου δὲ δι' ἀποταμίευσιν. Ἡ ἀποταμίευσις δύναται νὰ χρησιμοποιηθῆ κατὰ τρεῖς τρόπους: πρῶτον, νὰ λάβῃ τὴν μορφήν δανείου διὰ καταναλωτικούς σκοπούς, ὅποτε προστίθεται αὐτομάτως εἰς τὴν συνολικὴν δαπάνην τῆς οικονομίας διὰ κατανάλωσιν· δεύτερον, νὰ ἱκανοποιήσῃ τὴν ἐπιθυμίαν τῶν ἀτόμων διὰ ρευστότητα· ή ἀποταμίευσις εἰς τὴν περίπτωσιν αὐτὴν ἐκλαμβάνεται ὡς ἀποθησαύρησις, δύναται

14. Ἐ. ἀ. σελ. 89 - 112.

15. Ὁρ. A. W. Stonier καὶ D. C. Hague, A Textbook of Economic Theory, Λονδίνον 1958, 8η Ἐκδοσις, σελ. 390.

δμως ἀνά πᾶσαν στιγμὴν νὰ διατεθῆ εἴτε καταναλωτικῶς εἴτε παραγωγικῶς τρίτον, νὰ χρησιμοποιηθῆ διὰ τὴν διεύρυνσιν τῆς παραγωγικῆς βάσεως τῆς οἰκονομίας, ἤτοι δι' ἐπένδυσιν.

Ἡ ἰσότης, μεταξύ ἀποταμιεύσεως καὶ ἐπενδύσεως, ἀπορρέει ἀναγκαστικῶς ἐκ τῶν ὀρισμῶν τοῦ εἰσοδήματος καὶ τῆς ἀποταμιεύσεως ¹⁶.

Εἰσόδημα = ἀξία προϊόντος = κατανάλωσις + ἐπένδυσις.

Ἀποταμίευσις = εἰσόδημα — κατανάλωσις.

Συνεπῶς, Ἀποταμίευσις = Ἐπένδυσις.

B. ΑΤΟΜΙΚΗ ΚΑΤΑΝΑΛΩΣΙΣ

Τὸ περιεχόμενον τῆς ἐννοίας τῆς ὀριακῆς ροπῆς πρὸς κατανάλωσιν καὶ αἱ συνεπεῖα αὐτῆς μεταβολαὶ εἰς τὰς ἀποφάσεις τῶν ἀτόμων διὰ κατανάλωσιν, δυσχεραίνουν τὴν ἀπὸ κοινοῦ ἐξέτασιν τῆς συνολικῆς καὶ ἀτομικῆς καταναλώσεως. Πράγματι, εἶναι ἀπαραίτητον, προκειμένου νὰ ἐξηγήσωμεν οἰανδήποτε μεταβολὴν τῆς μέσης ροπῆς πρὸς κατανάλωσιν τῆς οἰκονομίας, νὰ γνωρίζωμεν προηγουμένως τὰς τυχόν μεταβολάς, αἱ ὁποῖαι ἐπῆλθον εἰς τὸν τρόπον κατανομῆς τοῦ ἐθνικοῦ εἰσοδήματος.

Ὁ λόγος τῆς αὐξήσεως τῆς καταναλώσεως πρὸς τὴν αὐξήσιν τοῦ εἰσοδήματος ἀποτελεῖ τὴν ὀριακὴν ροπὴν πρὸς κατανάλωσιν, ἥτοι:

$$\frac{\Delta C}{\Delta Y}$$

ὅπου Δ = αὐξήσις (μεταβολή)

C = κατανάλωσις

Y = εἰσόδημα.

Ἡ ὀριακὴ ροπὴ πρὸς κατανάλωσιν ἐκλαμβάνεται ὡς σταθερὰ βραχυχρο-νίως, ὑπὸ τὴν προϋπόθεσιν ὅτι δὲν μετεβλήθῃ οὐσιωδῶς ἡ λειτουργικὴ καὶ πρ-σωπικὴ κατανομὴ τοῦ εἰσοδήματος. Ἀντιθέτως, ἐὰν δι' οἰονδήποτε λόγον, οἰκονομικόν, κοινωνικόν ἢ πολιτικόν, ἡ κατανομὴ τοῦ εἰσοδήματος ὑφίσταται ριζικὰς μεταρρυθμίσεις, ἡ ὀριακὴ ροπὴ πρὸς κατανάλωσιν δὲν δύναται πλέον νὰ θεωρῆται ὡς σταθερὰ σχέσις. Ἐν τούτοις, εἶναι πιθανόν, συνεπεῖα διαφόρων ἐπὶ μέρους τάσεων, αἱ ὁποῖαι τελικῶς ἀλληλοεξουδετεροῦνται, αἱ μεταβολαὶ αὗται τῆς ὀριακῆς ροπῆς πρὸς κατανάλωσιν τῶν ἀτόμων ἢ τῶν ομάδων, νὰ μὴ μεταβάλλουν τὴν μέσιν ροπὴν πρὸς κατανάλωσιν τῆς οἰκονομίας. Ἡ σταθερότης τῆς τελευταίας οὐδόλως μειώνει τὴν σημασίαν τῶν μεταβολῶν τῆς ὀριακῆς ροπῆς πρὸς κατανάλωσιν, ἀπὸ τὰς ὁποίας ἐξαρτᾶται, ἐν πολλοῖς, ἡ ἔντασις τῆς ἐπιταχύνσεως καὶ τοῦ πολλαπλασιαστοῦ.

16. Ὁρ. J. M. Keynes, ξ. ἀ. σελ. 63.

Τὸ ἄτομον κατανέμει τὸ εἰσοδήματά του μεταξύ καταναλώσεως καὶ ἀποταμιεύσεως, λαμβάνον ὑπ' ὄψιν πλείστους ὅσους παράγοντας, καὶ δὴ :

α) Ὁ προϋπολογισμὸς τῶν μελλοντικῶν καταναλωτικῶν ἀναγκῶν ὠθεῖ τὸ ἄτομον εἰς λελογισμένην κατανομήν τοῦ εἰσοδήματός του μεταξύ παρούσης καταναλώσεως καὶ ἀποταμιεύσεως, ἢ ὅποια ἀντιπροσωπεύει τὴν μελλοντικὴν του κατανάλωσιν. Πολλάκις ἡ ἀγορὰ διαρκῶν καταναλωτικῶν ἀγαθῶν, ἢ ὅποια ὑπολογίζεται ὡς τρέχουσα κατανάλωσις, δύναται νὰ χαρακτηρισθῇ καὶ ὡς ἐπιθυμία, ἐκ μέρους τῶν ἀτόμων, ἱκανοποιήσεως μελλουσῶν καταναλωτικῶν ἀναγκῶν, αἱ ὁποῖαι ἤδη προβλέπονται εἰς τὴν παροῦσαν στιγμὴν¹⁷.

Εἰς περίπτωσιν αὐξομειώσεως τοῦ εἰσοδήματος, μετὰ τὴν προϋπόθεσιν σταθερῶν τιμῶν, ὅλα τὰ ἄτομα δὲν ἀντιδρῶν κατὰ τὸν αὐτὸν τρόπον. Πράγματι εἶναι δυνατόν ἡ παροῦσα ὕψωσις τοῦ εἰσοδήματος ἀτόμων τινῶν νὰ τὰ ὠθήσῃ εἰς αὐξήσιν κυρίως τῆς ἀποταμιεύσεώς των. Πρόκειται περὶ προνοητικῶν ἢ πιθανῶς φιλαργύρων ἀτόμων, τὰ ὅποια κρίνουν ὅτι ὁ βαθμὸς ἱκανοποιήσεως τῶν καταναλωτικῶν των ἀναγκῶν εἶναι ἐπαρκῆς καὶ οὐδεὶς λόγος πρὸς αὐξήσιν τούτου συντρέχει. Ἔτερα ἄτομα, ἀντιμετωπίζοντα τὴν αὐτὴν περίπτωσιν, θὰ ἔχουν πιθανὸν τὴν τάσιν νὰ ἀφήσουν ἀμετάβλητον τὴν ἀποταμιεύσιν των καὶ συνεπῶς νὰ διαθέσουν τὴν αὐξήσιν τοῦ εἰσοδήματός των καταναλωτικῶς.

Κατὰ τὸν J. R. Hicks, τὸ ἄτομον γενικῶς λαμβάνει τὰς ἀποφάσεις ἱκανοποιήσεως τῶν καταναλωτικῶν των ἀναγκῶν, κατὰ τρόπον, ὁ ὁποῖος νὰ διατηρῆ, ἀνὰ πᾶσαν στιγμὴν, ἀνεπαφον τὴν ἀξίαν τῶν περιουσιακῶν του στοιχείων οὕτως ὥστε ἡ κατανάλωσις νὰ μὴ τὸ καθιστᾷ πτωχότερον¹⁸.

Ἡ σχέσης μεταξύ καταναλώσεως καὶ εἰσοδήματος ὑφίσταται βεβαίως καὶ εἰς τὴν περίπτωσιν τοῦ ἀτόμου, ἀλλὰ καθίσταται ὀλιγώτερον σαφῆς, ἐν σχέσει πρὸς τὴν περίπτωσιν τοῦ συνόλου, συνεπεῖα ὀρισμένων ἰδιορρυθμιῶν, κυρίως ψυχολογικῆς φύσεως. Πράγματι, κατόπιν εἰδικῶν ἐρευνῶν, ὁ Duesenberry ὑποστηρίζει ὅτι τὸ ἐπίπεδον καταναλώσεως δεδομένης περιόδου ἐξαρτᾶται ἀπὸ τὸ ὑψηλότερον ἐπίπεδον, εἰς τὸ ὅποιον ἀνήλθε τὸ εἰσοδήμα ἀτόμου τινὸς κατὰ τὴν παρελθοῦσαν ἱκανῶς μακροχρόνιον περίοδον¹⁹.

β) Ἡ ἰδιοσυγκρασία ἐκάστου ἀτόμου, τὸ στενὸν κοινωνικὸν περιβάλλον ἐντὸς τοῦ ὁποίου διαβιοῖ, ἢ ἀπότομος ἀπόκτησις ἐκ μέρους του πλοῦτου, ἢ ἐπιθυμία μιμήσεως τῶν καταναλωτικῶν συνθηγιῶν ἀτόμων, τὰ ὅποια ἀνήκουν εἰς ἀνωτέραν κοινωνικὴν τάξιν, ἢ εὐφυῆς διαφῆμισις ὀρισμένων προϊόντων κ.ο.κ. δύναται νὰ ἐπιφέρουν οὐσιώδεις μεταβολὰς εἰς τὴν ὀριακὴν ροπήν πρὸς κατανάλωσιν ἀτόμων, τῶν ὁποίων τὰ πραγματικὰ εἰσοδήματα ἠὺξήθησαν.

17. Ὁρ. J. R. Hicks, Value and Capital, Oxford 1938, σελ. 228.

18. Ἐ. ἀ. σελ. 227 - 236.

19. Business Cycles and Economic Growth, Λονδίνον 1958, σελ. 177.

γ) Αί σχετικαί μεταβολαί τῶν τιμῶν τῶν καταναλωτικῶν ἀγαθῶν εἶναι δυνατὸν νὰ μεταβάλλουν εἰς σημαντικὸν βαθμὸν τὰς ἀποφάσεις τῶν ἀτόμων διὰ κατανάλωσιν.

δ) Πιθανῶς νὰ ὑποστηριχθῆ ὅτι ἡ γενίκευσις, εἰς τὰς συγχρόνους οἰκονομίας, τῶν κοινωνικῶν παροχῶν καὶ ἰδιαίτερος τῶν ἐπιδομάτων ἀνεργίας συνετέλεσεν εἰς τὴν μείωσιν τῶν μεταβολῶν τῶν ἀποφάσεων τῶν ἀτόμων διὰ κατανάλωσιν.

Ἀντιθέτως, αἱ αὐξομοιώσεις τοῦ ὕψους τοῦ τόκου ἐλαχίστην ἐπίδρασιν ἀσκοῦν ἐπὶ τῶν ἀποφάσεων τῶν ἀτόμων ὅσον ἀφορᾷ εἰς τὴν ὑπ' αὐτῶν χρησιμοποίησιν τοῦ εἰσοδήματός των. Λογικῶς θὰ ἔπρεπε νὰ ἀναμένεται αὐξήσις τῆς ροπῆς πρὸς κατανάλωσιν, ὡσάκις ὁ τόκος πίπτει, καὶ μείωσις τῆς καταναλώσεως, ὅταν οὗτος ἀνέρχεται. Θὰ ἦτο ὁμως ἐξ ἴσου λογική, ὑπὸ ὠρισμένας προϋποθέσεις, καὶ ἡ ἐκ διαμέτρου ἀντίθετος συμπεριφορὰ ἦτοι, εἰς περιπτώσιν ὕψωσεως τοῦ τόκου, τὸ ἄτομον νὰ αὐξάνῃ τὴν κατανάλωσίν του, διότι μὲ μικροτέραν ἀποταμίευσιν ἐξασφαλίζει τὸ αὐτὸ ἢ πρότερον εἰσόδημα, καὶ εἰς περιπτώσιν πτώσεως τοῦ τόκου νὰ μειώνῃ τὴν κατανάλωσίν του καὶ νὰ αὐξάνῃ ἀντιστοίχως τὴν ἀποταμίευσίν του, οὕτως ὥστε τελικῶς νὰ ἐξασφαλίσῃ τὸ αὐτὸ εἰσόδημα. Αἱ ἀντίθετοι αὗται ἀντιδράσεις, εἰς τὸ πλαίσιον οἰκονομίας τινός, ἀλληλοεξουδετεροῦνται καὶ διὰ τοῦτο δὲν λαμβάνονται συνήθως ὑπ' ὄψιν²⁰. Ἐπίσης, αἱ μεταβολαί τῆς φορολογικῆς πολιτικῆς ἐπιδρῶν ἀσθενῶς ἐπὶ τῶν ἀποφάσεων τῶν ἀτόμων διὰ κατανάλωσιν καὶ ἀποταμίευσιν²¹.

§ 4. Η ΑΝΤΑΛΛΑΓΗ

Διὰ τῆς οἰκονομικῆς ἀνταλλαγῆς, ἡ ὁποία προϋποθέτει τὴν ὑπαρξίν ἀγορᾶς καὶ τὴν ἐξειδίκευσιν καὶ διευκολύνεται ἀπὸ τὴν ὑπαρξίν χρήματος, εὐρείας ἐκτάσεως ἀγορᾶς καὶ ἱκανοποιητικῶν μεταφορικῶν μέσων, ἐπιτυγχάνεται ἀνύψωσις τοῦ βιοτικῆς ἐπιπέδου τῶν ὑποκειμένων τοῦ οἰκονομικοῦ βίου. Ἡ οἰκονομικὴ ἀνάπτυξις μειώνει τὴν σημασίαν τῆς αὐτοκαταναλώσεως καὶ αὐξάνει συνεχῶς τὸ ποσοστὸν τοῦ ἐκχρηματισμοῦ τῆς οἰκονομίας. Θὰ ἐξετάσωμεν, κατ' ἀρχήν, τὰ βασικά μειονεκτήματα τῆς αὐτοκαταναλώσεως καὶ ἐν συνεχείᾳ τὰ κύρια σημεῖα τῆς ἀνταλλαγῆς.

A. ΑΥΤΟΚΑΤΑΝΑΛΩΣΙΣ

Ἐψηλὸν ποσοστὸν αὐτοκαταναλώσεως ἐντὸς τῆς συνολικῆς παραγωγῆς οἰκονομίας τινός δυνατὸν νὰ ἐκληφθῆ ὡς δείκτης ἀνεπαρκοῦς οἰκονομικῆς

20. Ὁρ. R. Barre, ἔ. ἀ. Τόμος II, σελ. 387.

21. Ὁρ. A. W. Stonier καὶ D. C. Hague, ἔ. ἀ. σελ. 392.

ανάπτυξως. Ἡ αὐτοκατανάλωσις συναντᾶται συνήθως ὑπὸ δύο μορφᾶς συγχρόνως:

α) Ὡς ἐκδήλωσις προσπάθειας πρὸς ἐπίτευξιν αὐταρκείας. Εἰς τὸν γεωργικὸν κυρίως τομέα, ἡ ἀγροτικὴ οἰκογένεια παράγει ὅ,τι τῆς εἶναι ἀπαραίτητον διὰ τὴν συντήρησίν τῆς. Ὡς ἐκ τούτου, ἡ γεωργικὴ παραγωγή εἰς τὰς ἀνεπαρκῶς ἀνεπτυγμένας οἰκονομίας δὲν ἐμφανίζει τὸ φαινόμενον τῆς ἐξειδικεύσεως. Ὁ βαθμὸς ἱκανοποιήσεως τῶν ἀναγκῶν διὰ τῆς αὐταρκείας εἶναι ἐξαιρετικῶς χαμηλός, λόγῳ ἐλλείψεως τῶν οὐσιωδῶν πλεονεκτημάτων τοῦ καταμερισμοῦ τῶν ἔργων καὶ τῆς μὴ ἐφαρμογῆς τοῦ νόμου τῶν συγκριτικῶν πλεονεκτημάτων²².

Ἡ μεγάλη σημασία τὴν ὁποῖαν ἀποκτᾷ ἡ αὐτάρκεια εἰς τὰς ἀνεπαρκῶς ἀνεπτυγμένας οἰκονομίας, ὀφείλεται πρῶτον εἰς τὴν ἔλλειψιν ἱκανοποιητικῆς ἐπικοινωνίας, ἡ ὁποῖα ἀπομονώνει ἱκανὸν ποσοστὸν τοῦ ἀγροτικοῦ πληθυσμοῦ, δευτέρον εἰς τὴν ἀνυπαρξίαν ἀγορᾶς εἰς πλείστας ὕσας περιοχάς, τρίτον εἰς τὴν ὑψηλὴν συμμετοχὴν τοῦ ἀγροτικοῦ προϊόντος ἐντὸς τῆς συνολικῆς παραγωγῆς τῶν ἀνεπαρκῶς ἀνεπτυγμένων χωρῶν, τέλος εἰς τὸ λίαν χαμηλὸν ἐπίπεδον μορφώσεως τῶν κατοίκων.

β) Ὡς ἄρνησις ἀνταλλαγῆς μεγάλου τμήματος τοῦ παραχθέντος συνολικοῦ προϊόντος, τὸ ὁποῖον οἱ παραγωγοὶ του προτιμοῦν νὰ αὐτοκαταναλίσκουν. Ἡ μικρὰ σημασία τοῦ ἐκχρηματισμοῦ τῆς γεωργικῆς κυρίως παραγωγῆς, εἰς τὰς ἀνεπαρκῶς ἀνεπτυγμένας οἰκονομίας, ὀφείλεται βασικῶς εἰς δύο λόγους: κατ' ἀρχὴν εἰς τὸ λιτοδίαιτον τῶν ἀγροτῶν, τὸ ὁποῖον μειώνει τὸ ἐνδιαφέρον των διὰ τὴν ἱκανοποίησιν νέων ἀναγκῶν καὶ περιορίζει τὴν ἐνεργητικότητά των· κατὰ δευτέρον λόγον εἰς τὰ ὑψηλὰ κέρδη τῶν ἐμπόρων ἀγροτικῶν προϊόντων, τὰ ὁποῖα, ἐν πολλοῖς, ἀποθαρρύνουν τοὺς ἀγρότας εἰς τὴν ἐπέκτασιν τῆς ἀνταλλαγῆς τῶν προϊόντων των²³.

B. ΑΝΤΑΛΛΑΓΗ

Ἡ ἀνταλλαγή ἀγαθῶν καὶ ὑπηρεσιῶν λαμβάνει χώραν εἰς τὴν ἀγοράν, κατὰ κανόνα τῇ μεσολαβῆσει χρήματος, σπανίως δὲ εἰς ἀνωμάλους κυρίως περιόδους, ἐπὶ τῇ βάσει ἀντιπραγματισμοῦ. Ὅταν δύο ἄτομα ἀνταλλάσσουν μεταξύ των δύο ἀγαθὰ, ἔστω 30 τριαντάφυλλα ἔναντι 120 μαργαριτῶν, ἡ σχέσις

22. Περὶ τῆς ἐνοίας τοῦ νόμου τῶν συγκριτικῶν πλεονεκτημάτων, ὄρα κατωτέρω περὶ Ἀνταλλαγῆς.

23. "Op. M. Negreponi - Delivanis, The Distribution of National Income in Under-Developed Countries, The Distribution of National Income, I. E. A. Macmillan 1968, σελ. 297 ἔπ.

μεταξύ των καλείται συντελεστής ανταλλαγής (ratio of exchange) ²⁴, ήτοι $1/4$ (έν τριαντάφυλλον ανταλλάσσεται με τέσσαρας μαργαρίτας).

Ἐφ' ὅσον λαμβάνει χώραν οἰαδήποτε ανταλλαγῆ, τοῦτο σημαίνει ὅτι ἀμφότεροι οἱ συναλασσόμενοι ὠφελοῦνται ἐξ αὐτῆς. Ἐάν ὁ κάτοχος τριανταφύλλων εὕρισκεν ὅτι ἡ ὠφέλεια, τὴν ὁποίαν ἀποκομίζει ἀπὸ ἓν τριαντάφυλλον, εἶναι ἀκριβῶς ἴση μὲ τὴν ὠφέλειαν, τὴν ὁποίαν θὰ ἔχη ἀπὸ τὰς τέσσαρας μαργαρίτας, δὲν θὰ ἦτο λογικὸν νὰ ἀνεμένετο ἀνταλλαγῆ. Εἰς τὴν πραγματικότητα, ὁ μὲν κάτοχος τῶν τριανταφύλλων ὑπολογίζει τὴν ὠφέλειαν ἐκ τεσσάρων μαργαριτῶν κατὰ τι ἀνωτέραν τῆς ὠφελείας ἐξ ἑνὸς τριανταφύλλου, ὁ δὲ κάτοχος τῶν μαργαριτῶν πιστεύει ἀκριβῶς τὸ ἀντίθετον.

Ἡ ὠφέλεια, τὴν ὁποίαν ἀποκομίζουν ἐκ τῆς ἀνταλλαγῆς ἀμφότερα τὰ μέλη, δὲν ἐξηγεῖται πάντοτε ἀπὸ διαφορὰν προτιμήσεων. Εἶναι πολλὰκις δυνατόν, ἄτομα μὲ τὰς αὐτὰς προτιμήσεις νὰ καταφεύγουν ἐν τούτοις εἰς ἀνταλλαγῆν, διότι ἀμφότερα κρίνουν ὅτι ἡ ποσότης τῶν εἰς τὴν διάθεσίν των ἀγαθῶν δὲν τοὺς ἐξασφαλίζει τὴν μεγίστην δυνατὴν ὠφέλειαν. Ἔστω ὅτι ἔχομεν δύο ἄτομα, τὸν Α καὶ τὸν Β. Ἀμφότεροι διαθέτουν εἰς τὴν οἰκίαν των ἄλευρον καὶ βούτυρον, ἀλλ' ὁ Α εὕρισκει ὅτι ἔχει περισσότερον βούτυρον καὶ ὀλιγώτερον ἄλευρον ἀπὸ ὅσον νομίζει ὅτι τοῦ χρειάζεται, ἐνῶ ὁ Β κρίνει ὅτι ἔχει περισσότερον ἄλευρον καὶ ὀλιγώτερον βούτυρον ἀπὸ ὅ,τι τοῦ χρειάζεται. Ἡ ἀνταλλαγῆ μεταξὺ τῶν Α καὶ Β εἶναι συνεπῶς δυνατὴ.

Βεβαίως, ἡ ἀνταλλαγῆ συνεπάγεται τὴν ἐξειδίκευσιν εἰς τὴν παραγωγὴν ἢ τὴν προσφορὰν ἑνὸς ἀγαθοῦ ἢ μιᾶς ὑπηρεσίας, ἡ ὁποία καλεῖται ἐξωτερικὴ ἐξειδίκευσις, ἐν συνεχείᾳ δὲ τὴν μαζικὴν παραγωγὴν, ἡ ὁποία γενικεύει τὴν ἐσωτερικὴν ἐξειδίκευσιν, ἥτοι τὴν ἐνασχόλησιν μὲ μιᾶν λεπτομέρειαν τῆς ὅλης παραγωγικῆς διαδικασίας.

Ἡ ἐξειδίκευσις βασίζεται εἰς τὴν ὑπαρξίν διαφορετικῶν ἱκανοτήτων καὶ προσόντων ἐκάστου ἀτόμου. Εἶναι βεβαίως δυνατόν, ἄτομόν τι νὰ εἶναι εἰς θέσιν νὰ κατασκευάσῃ μόνον τοῦ τὰ ἐνδύματά του καλύτερον ἀπὸ οἰονδήποτε ράπτῃν καὶ συγχρόνως νὰ εἶναι ἐπιτυχῶν δικηγόρος. Τὸ πιθανώτερον εἶναι ὅτι τὸ ἄτομον τοῦτο θὰ ὑπολογίσῃ πόσον κερδίζει ἐργαζόμενον μιᾶν ὥραν ὡς δικηγόρος κατὰ μέσον ὄρον καὶ πόσας ὥρας ἐργασίας χρειάζεται διὰ τὴν κατασκευὴν ἑνὸς ἐνδύματος. Ἔστω ὅτι τὸ ἄτομον τοῦτο ἀμείβεται δι' ἐκάστην ὥραν, ὡς δικηγόρος, 100 δρχ. καὶ ὅτι χρειάζεται 10 ὥρας διὰ νὰ κατασκευάσῃ μιᾶν ἐνδυμασίαν, ἐνῶ ὁ ράπτῃς εἶναι πρόθυμος νὰ τοῦ τὴν ἐτοιμάσῃ ἔναντι 500 δρχ., παρὰ τὸ γεγονός ὅτι θὰ χρειασθῆ νὰ ἐργασθῆ ἐπὶ 12 ὥρων. Τὸ λογικὸν εἶναι βεβαίως ὁ δικηγόρος νὰ ἐπιδοθῆ εἰς τὴν δικηγορικὴν τοῦ ἐργασίαν καὶ

24. Ὁρ. K. Boulding, *Economic Analysis*, Τόμος I: *Microeconomics*, 4η ἔκδοσις, Νέα Ὑόρκη 1955, σελ. 16.

νά αναθέσει εις τὸν ράπτην του τὴν κατασκευὴν τῶν ἐνδυμάτων του διότι τοιοῦτοτρόπως οὗτος, μὲ τὴν ἐργασίαν 5 ὥρων θὰ ἀποκτήσῃ ἀγαθόν, τοῦ ὁποίου ἡ κατασκευὴ θὰ τὸν ἀπασχόλει ἐπὶ 10ωρον. Εἰς τὴν περίπτωσιν αὐτὴν ὁ ἐν λόγῳ δικηγόρος ἀνταλλάσσει τὰς ὑπ' αὐτοῦ προσφερομένας ὑπηρεσίας μὲ ἄλλα ἀγαθὰ, τὰ ὁποῖα θὰ ἦτο ἐνδεχομένως εἰς θέσιν νὰ παραγάγῃ, ἐν τούτοις ὁμως κρίνει ὅτι τοῦ συμφέρει ἢ ἐξειδίκευσις καὶ ἢ ἀνταλλαγή. Πρόκειται διὰ τὴν ἐφαρμογὴν τῆς ἀρχῆς τῶν συγκριτικῶν πλεονεκτημάτων (principle of comparative advantage).

Ἡ ἀνταλλαγή συνεπάγεται αὐξήσιν τοῦ εἰσοδήματος, ἐφ' ὅσον καταλήγει εἰς εὐνοϊκοὺς ὄρους ἐμπορίου. Τοῦτο σημαίνει ὅτι ὁ μέσος ὄρος τῆς ἀξίας τῶν ἀγαθῶν καὶ ὑπηρεσιῶν, τὰ ὁποῖα παράγει ἄτομόν τι δι' ἀνταλλαγὴν εἶναι κατώτερος τοῦ μέσου ὄρου τῆς ἀξίας τῶν ἀγαθῶν καὶ ὑπηρεσιῶν, τὰ ὁποῖα τὸ ἐν λόγῳ ἄτομον ἀποκτᾷ χάρις εἰς τὴν ἀνταλλαγὴν. Ἡ σημασία τῶν ὄρων ἐμπορίου, διὰ τὸ εἰσόδημα ἑνὸς ἀτόμου, ἐμφαίνεται διὰ τοῦ κάτωθι τύπου ²⁵:

$$Y = L_h P_h + L_e P_e T$$

ὅπου Y = τὸ εἰσόδημα

L = τὸ σύνολον τῶν παραγωγικῶν μέσων, τὰ ὁποῖα διαθέτει ἄτομόν τι.

Τὸ L διακρίνεται εἰς

(1) L_h = τὰ παραγωγικὰ μέσα, τὰ ὁποῖα διατίθενται διὰ τὴν παραγωγὴν αὐτοκαταναλισκομένων ἀγαθῶν καὶ

(2) L_e = τὰ παραγωγικὰ μέσα, τὰ ὁποῖα χρησιμοποιοῦνται διὰ τὴν παραγωγὴν ἀγαθῶν δι' ἀνταλλαγὴν.

P_h = ἡ ἀποδοτικότητα τῶν μέσων παραγωγῆς ἀγαθῶν αὐτοκαταναλώσεως.

P_e = ἡ ἀποδοτικότητα τῶν μέσων παραγωγῆς ἀγαθῶν δι' ἀνταλλαγὴν.

T = οἱ ὄροι ἐμπορίου.

Ἐπὶ τῇ βάσει τοῦ ἀνωτέρω τύπου ἐμφαίνεται ὅτι τὸ Y θὰ αὐξάνῃ εἰς περίπτωσιν αὐξήσεως τοῦ P_h καὶ P_e ἢ εἰς περίπτωσιν βελτιώσεως τοῦ T .

Περατοῦντες τὸ πρῶτον κεφάλαιον τῆς Εἰσαγωγῆς, τὸ ὁποῖον ἐξετάζει τὰς βασικὰς λειτουργίας τῆς οἰκονομίας, θὰ ἦτο σκόπιμον νὰ ἐπιχειρήσωμεν συμπερασματικὸν ὄρισμόν τοῦ περιεχομένου τῆς οἰκονομικῆς δραστηριότητος, τὸ ὁποῖον μελετᾶται ὑπὸ τῆς οἰκονομικῆς ἀναλύσεως. «Ἡ οἰκονομικὴ ἀνάλυσις μελετᾷ τὸ σύνολον τῶν ἀνθρωπίνων δραστηριοτήτων, αἱ ὁποῖαι καταλήγουσι εἰς τὴν μετὰ φειδοῦς χρησιμοποίησιν ὑπὸ τοῦ ἀτόμου ἢ τῆς κοινῆς τῶν περιορισμένων συντελεστῶν παραγωγῆς καὶ γνώσεων, διὰ τὴν παραγωγὴν ἀγαθῶν καὶ προσφορὰν ὑπηρεσιῶν, τὴν μικροοικονομικὴν καὶ μακροοικονομικὴν κατανομήν καὶ τὴν ἐξασφάλισιν τῆς ἀπαραιτήτου, διὰ τὸ μέλλον, συσσωρεύσεως κεφαλαίου».

25. Ὁρ. K. Boulding, ἔ. ἀ. σελ. 30.

ΚΕΦΑΛΑΙΟΝ ΙΙ

ΜΕΘΟΔΟΙ ΕΡΕΥΝΗΣ

Ἡ διαμάχη τῶν οικονομολόγων, περί τὰ τέλη τοῦ παρελθόντος αἰῶνος, ἐν σχέσει πρὸς τὴν προτιμητέαν μέθοδον ἐρεύνης τῶν οικονομικῶν φαινομένων, ἐθεωρήθη ὡς λήξασα μετὰ τὴν παραδοχὴν τῆς ἀπόψεως τοῦ Α. Marshall ὅτι ἀμφότεραι αἱ μέθοδοι ἀπαγωγῆς καὶ ἐπαγωγῆς εἶναι ἐξ ἴσου ἀπαραίτητοι διὰ τὴν οικονομικὴν ἐπιστήμην¹.

Ἐν τούτοις, αἱ συζητήσεις περὶ τῶν μεθόδων ἐπαγωγῆς καὶ ἀπαγωγῆς ἐξηκολούθησαν ὑπὸ ἄλλην μορφήν εἰς τὰς ἀρχὰς τοῦ παρόντος αἰῶνος, διὰ νὰ καταλήξουν καὶ πάλιν εἰς διαφόρους προσπαθείας συμφιλιώσεώς των².

Παρὰ τὸ γεγονός ὅτι σήμερον πλέον εἶναι γενικῶς παραδεδεγμένη ἡ ἀποψις περὶ τῆς ἀνάγκης παραλλήλου χρησιμοποιήσεως τῆς ἀπαγωγῆς καὶ ἐπαγωγῆς, κατὰ κανόνα, ἕκαστος ἐρευνητῆς ἔχει τὰς προτιμήσεις του εἰς τὸν τομέα τῶν μεθόδων, ὑπὸ τὴν ἐννοίαν ὅτι χρησιμοποιοεῖ περισσότερον εἰς τὴν πορείαν τῆς ἐρεύνης του τὴν ἀπαγωγὴν ἢ τὴν ἐπαγωγὴν.

Αἱ μεθοδολογικαὶ συγκρούσεις ἐχαρακτηρίσθησαν πολλάκις ὡς στεῖραι. Εἰς τὴν πραγματικότητά ὁμως, καὶ κρίνοντες τὴν ὅλην ἐξέλιξιν ἐκ τῶν ὑστέρων, ὀφείλομεν νὰ δεχθῶμεν ὅτι αὗται συνέβαλον εἰς τὴν πρόοδον τῆς ἐπιστήμης διὰ τῆς ἀλληλοσυμπληρώσεως τῶν ἀρχικῶς ὑφισταμένων κενῶν.

Εἰς τὸ παρὸν κεφάλαιον θὰ ἀσχοληθῶμεν πρῶτον μετὰ τὴν ἀπαγωγικὴν μέθοδον ἐρεύνης τῶν οικονομικῶν φαινομένων, δεύτερον μετὰ τὴν ἐπαγωγικὴν τοιαύτην, τρίτον μετὰ τὰς προσπαθείας συνδυασμοῦ ἀμφοτέρων.

§ 1. Η ΜΕΘΟΔΟΣ ΤΗΣ ΑΠΑΓΩΓΗΣ

Ἡ οικονομικὴ, ὡς γνωστόν, ἐπεβλήθη τὸ πρῶτον ὡς ἐπιστήμη ὑπὸ τῆς Σχολῆς τῶν Φυσιοκρατῶν. Ἡ ἐκ μέρους των προσπάθεια ἀνακαλύψεως ὠρισμένων αἰωνίων φυσικῶν νόμων, τοὺς ὁποίους ὁ ἄνθρωπος δὲν ἤτο εἰς θέσιν νὰ μεταβάλλῃ, ἀπερρόφησε τὸ μεγαλύτερον ποσοστὸν τῆς δραστηριότητός των. Χάρις εἰς τοὺς φυσιοκράτας ἢ οικονομικὴ ἐρευνα ἔπαυσε νὰ εἶναι καθαρῶς

1. Principles of Economics, 8η ἔκδοσις, Λονδῖνον 1890, σελ. 29.

2. Ὁρ. André Marchal, Méthode Scientifique et Science Economique, Τόμος Ι, Παρίσιος 1952, σελ. 101 ἐπ.

ἐμπειρική, ὡς ἐπὶ τῶν ἐμποροκρατῶν, καὶ ἤρχισε νὰ βασιζέται ἐπὶ ὀρισμένων ὑποθέσεων γενικῶς παραδεδεγμένων.

Οὕτως ἐγεννήθη ἡ μέθοδος τῆς ἀπαγωγῆς, ἡ ὁποία ἐφθασεν εἰς τὸ ἀπόγειον τῆς δόξης τῆς με τοὺς κλασσικούς. Πρόκειται περὶ ἀφηρημένης μεθόδου, ἡ ἀπόλυτος μορφή τῆς ὁποίας δύναται κυρίως νὰ ἐξηγηθῇ ἀπὸ τὴν ἔλλειψιν στατιστικῶν δεδομένων³ καὶ δευτερευόντως μόνον ἀπὸ ἐμφυτον προτίμησιν τῶν κλασσικῶν.

Ἡ ἀπαγωγή συνίσταται εἰς ἐξαγωγήν συμπερασμάτων, τὰ ὁποῖα βασιζονται ἐπὶ ὀρισμένων ἀρχικῶν ὑποθέσεων. Εἰς περίπτωσιν, κατὰ τὴν ὁποίαν αἱ ὑποθέσεις αὐταὶ εἶναι ἐσφαλμένοι, θὰ εἶναι κατ' ἀνάγκην ἐσφαλμένα καὶ τὰ συμπεράσματα. Αἱ βασικαὶ ὑποθέσεις δυνατὸν νὰ μὴ ἀνταποκρίνονται εἰς τὰ πράγματα, πρῶτον διότι ὁ ἐρευνητὴς ἐξέλαβεν ὡς κανονικὸν οἰκονομικὸν φαινόμενον μίαν περίπτωσιν ἐξαιρετικὴν, δεύτερον διότι οὗτος ἐβασίσθη εἰς προσωπικὰς του ἐντυπώσεις, τὰς ὁποίας δὲν ἔλαβε τὸν κόπον νὰ συγκρίνη με τὴν πραγματικότητα, τρίτον διότι ἀπέδωσε μεγάλην σημασίαν εἰς ἀσήμαντα φαινόμενα, ἐνῶ παρέβλεψεν ἕτερα πολὺ οὐσιωδέστερα. Εἶναι ἐπίσης δυνατὸν, κατὰ τὴν μέθοδον τῆς ἀπαγωγῆς, νὰ ἀκολουθηθῇ διανοητικὴ ἐργασία ἡ ὁποία νὰ καταλήγη εἰς ὀρισμένα, οὐχὶ ἀπόλυτα, ἀλλὰ διαζευκτικὰ ἀποτελέσματα. Ἡ ἄγνοια τοῦ ἐρευνητοῦ, ὡς πρὸς τὴν δυνατότητα ἐξαγωγῆς ἀποτελεσμάτων διαφόρων ἐκείνων, εἰς τὰ ὁποῖα ὁ ἴδιος κατέληξεν, ἐκκινῶν ἐκ τῆς αὐτῆς ὑποθετικῆς βάσεως, προσδίδει δόσιν ἀβιαιρεσίας εἰς τὴν ἀπαγωγικὴν μέθοδον.

Αἱ βασικαὶ ὑποθέσεις τῆς ἀπαγωγικῆς μεθόδου ἐρεύνης ἔπαυσαν σήμερον πλέον νὰ ἀνταποκρίνονται πλήρως πρὸς τὴν πραγματικότητα. Ἄλλωστε, ὅσον ἀφορᾷ εἰς τὸ γενικὸν πλαίσιον τοῦ ἐλευθέρου ἀνταγωνισμοῦ, εἶναι πολὺ ἀμφίβολον ἐὰν τοῦτο ὑπῆρξε καὶ κατὰ τὸν 19ον αἰῶνα, τοῦλάχιστον ὑπὸ ἀμιγῆ μορφήν. Ἐν τούτοις ἡ διαπίστωσις αὕτη δὲν ἐπέφερε, μέχρι τοῦδε, ἀποφασιστικὸν πλήγμα ἐπὶ τῆς ἀπαγωγῆς καὶ τῶν βασικῶν τῆς ὑποθέσεων, αἱ ὁποῖαι ἐδημιούργησαν τὴν εἰσέτι ἐπικρατοῦσαν ὀριακὴν θεωρίαν.

Τοῦτο ὀφείλεται προφανῶς εἰς τὸ ὅτι, παρὰ τὰς μεταβολὰς τῆς οἰκονομίας τοῦ 20οῦ αἰῶνος ἐν σχέσει πρὸς τὴν οἰκονομίαν τοῦ 19ου αἰῶνος, αἱ ὁποῖαι κατ' ἀνάγκην δὲν ἐλήφθησαν ὑπ' ὄψιν ἀπὸ τοὺς κλασσικούς καὶ ἀργότερον τοὺς νεοκλασσικούς, αἱ λογικαὶ τῶν ὑποθέσεων ἐξακολουθοῦν ἐν πολλοῖς νὰ ἀνταποκρίνονται πρὸς τὰ πράγματα. Πρόκειται κυρίως διὰ τὴν ὑπὸ τῶν κλασσικῶν δημιουργίαν τοῦ «homo oeconomicus», τοῦ λογικοῦ αὐτοῦ ὄντος, τοῦ ὁποίου αἱ ἀντιδράσεις ἦσαν δυνατὸν, ἀνὰ πᾶσαν στιγμὴν, νὰ προβλεφθοῦν. Τὸ σύνολον δὲν ἐδημιούργει προβλήματα, διότι ἀπλῶς ἀπετελεῖτο ἀπὸ τὸ ἄθροισμα

3. *Op. Alfred Sauvy, Le Pouvoir et l' Opinion, Παρίσι: 1949, σελ. 84.

τῆς συμπεριφορᾶς τῶν λογικῶν αὐτῶν ὄντων. Ἡ συμπεριφορὰ τοῦ «homo oeconomicus» ἐμπνέεται ἀφ' ἐνὸς μὲν ἀπὸ τὴν ἐπιδίωξιν τοῦ μεγίστου δυνατοῦ κέρδους, ἀφ' ἐτέρου δὲ ἀπὸ τὴν προσπάθειαν ἐφαρμογῆς τῆς βασικῆς οικονομικῆς ἀρχῆς. Ἐκαστος «homo oeconomicus» ἐνεργεῖ ὡς ἄτομον δι' ἴδιον λογαριασμόν καὶ εἰς οὐδεμίαν κοινωνικὴν ομάδα ἀνήκει. Τέλος, ἡ ἐπέμβασις τοῦ κράτους καὶ ἡ συνεπιεία αὐτῆς μεταβολὴ τῶν ἀνωτέρω δὲν ἐλήφθη ἐπαρκῶς ὑπ' ὄψιν ἀπὸ τοὺς κλασσικούς.

Ἰπὸ τὸ πρίσμα τῆς διαρθρώσεως τῶν συγχρόνων οικονομῶν εἶναι δυνατόν νὰ παρατηρηθοῦν τὰ κάτωθι:

α) Ἡ σημασία τῆς συμπεριφορᾶς τῶν κοινωνικῶν ομάδων καθίσταται ὁλονὲν μεγαλύτερα εἰς τὰς ἀνεπτυγμένας οικονομίας τοῦ 20οῦ αἰῶνος καὶ δὲν εἶναι πλέον ὀρθόν νὰ ὑποστηριχθῆ ὅτι ἡ συμπεριφορὰ των ἀποτελεῖ τὸ ἄθροισμα τῶν ἐπὶ μέρους ἀντιδράσεων τῶν ἀτόμων. Ὅπως ὀρθῶς τονίζει ὁ J. Marchal⁴, ὁ ἀτομικὸς καπιταλισμὸς τοῦ 19οῦ αἰῶνος παρεχώρησε τὴν θέσιν του εἰς τὸν ὁμαδικὸν καπιταλισμὸν τοῦ 20οῦ αἰῶνος. Δὲν εὐρισκόμεθα πλέον ἐνώπιον ἀγορᾶς ἐλευθέρου, ἀλλὰ μονοπωλικοῦ ἀνταγωνισμοῦ. Ἐξ ἄλλου ὁ συντελεστὴς «ἐργασία» δὲν ἐμφανίζεται εἰς τὴν ἀγορὰν ἐργασίας μεμονωμένως, ἀλλὰ ἀντιθέτως ὀργανωμένος εἰς ἐργατικὰ συνδικάτα.

β) Ἡ ἐπιδίωξις, ἀνά πᾶσαν στιγμὴν, τοῦ μεγίστου δυνατοῦ κέρδους βραχυχρονίως ἐκ μέρους τῶν ὑποκειμένων τοῦ οικονομικοῦ βίου διαμφισβητεῖται ζωηρότατα σήμερον. Ὑποστηρίζεται γενικῶς ὅτι τὸ ἄτομον ἔχει μακροχρονίως βλέψεις καὶ ὡς ἐκ τούτου ἀναγκάζεται πολλάκις νὰ θυσιάσῃ βραχυχρόνιον χάριν μακροχρονίου κέρδους⁵.

γ) Οὐδόλως εἶναι βέβαιον ὅτι πάντα τὰ ἄτομα εἶναι αὐστηρῶς λογικὰ ὄντα καὶ ὅτι συνεπῶς αἱ ἀντιδράσεις των δὲν δύνανται νὰ δημιουργήσουν πάσης φύσεως ἐκπλήξεις. Πράγματι, τὸ σύνολον τῶν ἀτόμων, ἀπὸ ἀπόψεως βαθμοῦ λελογισμένης συμπεριφορᾶς, δὲν ὑπάγεται εἰς μίαν, ἀλλ' εἰς τρεῖς κατηγορίας⁶: εἰς τὴν πρώτην ἀνήκουν τὰ ὑπερ-λογικὰ ἄτομα, τὰ ὅποια γνωρίζουν τοὺς βασικούς οικονομικούς νόμους καὶ ἐνεργοῦν ἀφοῦ λάβουν ὑπ' ὄψιν τὰ διδάγματα τοῦ παρελθόντος· εἰς τὴν δευτέραν κατηγορίαν ἀνήκουν οἱ «homines oeconomici» τῶν κλασσικῶν· τέλος εἰς τὴν τρίτην κατηγορίαν εὐρίσκονται τὰ ἄτομα, τὰ ὅποια ἐνεργοῦν ἄνευ προκαθορισμένου σχεδίου, ὑπὸ τὴν ἐπίδρασιν τῶν ἐντυπώσεων τῆς στιγμῆς· εἰς τὰ ἄτομα αὐτά, τὰ ἀποτελέσματα τῆς εὐφυοῦς διαφημίσεως δυνατόν νὰ εἶναι ἐξαιρετικῶς σημαντικά.

4. Cours d'Economie Politique, Γ' Ἔκδοσις, Παρίσι 1956, σελ. 153 ἐπ.

5. Εἰς τὴν διαμφισβήτησιν αὐτὴν ὀφείλεται πιθανῶτα καὶ ἡ σχετικῶς νέα θεωρία τοῦ ὀλικοῦ κόστους παραγωγῆς (full cost).

6. Οφ. André Marchal, ἔ. ἀ. σελ. 49 ἐπ.

Ἐν τούτοις, ἡ πρώτη καὶ ἡ τρίτη κατηγορία ἀποτελοῦν τὰς ἐξαιρέσεις τοῦ κανόνος, τὸν ὁποῖον ἀντιπροσωπεύει ἡ δευτέρα περίπτωση, καὶ θὰ ἦτο ἐνδεχομένως δυνατόν νὰ ὑποστηριχθῆ ὅτι, προκειμένου περὶ μεγάλου ἀριθμοῦ, αἱ ἀντιδράσεις τῆς πρώτης καὶ τῆς τρίτης κατηγορίας ἀλληλοεξουδετεροῦνται καὶ ἐπικρατοῦν αἱ τῆς δευτέρας. Οἱ «homines oeconomici» ὑποτίθεται ὅτι δὲν μεταβάλλουν τὴν ἱεράρχησιν τῶν ἀναγκῶν τῶν ὑπὸ τὴν ἐπίδρασιν ἀσταθμῶν παραγόντων ἀλλὰ προβαίνουν εἰς αὐτὴν συμφώνως πρὸς τὴν βασικὴν οἰκονομικὴν ἀρχήν. Εἶναι εὐνόητον ὅτι ἐπηρεάζονται εἰς τὴν ἐπιλογὴν τῶν πρὸς ἀπόκτησιν εἰδῶν καὶ τῶν προμηθευτῶν τῶν ἀπὸ τὰ κατ' ἀνάγκην ὑπάρχοντα, ἐκάστοτε, μονοπωλιακὰ στοιχεῖα.

Ὁ αὐθαίρετος χαρακτήρ τῆς ἀπαγωγικῆς μεθόδου, ὅταν αὕτη χρησιμοποιοῦται διὰ τὴν ἔρευναν τῶν οἰκονομικῶν φαινομένων ἄνευ τῆς συνδρομῆς τῆς ἐπαγωγῆς, ἔρχεται πολλάκις εἰς ἀντίθεσιν μὲ ὅ,τι ὁ F. Knight θεωρεῖ ὡς ἀπαραίτητον χαρακτηριστικὸν τῆς ἐπιστήμης⁷: «Γενικῶς, ἡ ἀλήθεια δὲν εἶναι ἐπιστημονικὴ, παρὰ μόνον ὅταν δύναται νὰ ἀποδειχθῆ, πρᾶγμα τὸ ὁποῖον σημαίνει ὅτι ὀφείλει νὰ εἶναι δι' ὅλους τοὺς ἐρευνητὰς ἡ αὐτὴ καὶ νὰ εἶναι εὐχερῶς μεταβιβάσιμος».

Δεδομένου ὅτι ἡ δυνατότης πειραματισμοῦ εἶναι λίαν περιορισμένη εἰς τὰς κοινωνικὰς ἐπιστήμας, ἡ ἀπαγωγικὴ μέθοδος θὰ πρέπη λογικῶς νὰ ἀποτελῆ τὴν βάσιν τῆς ἐρέυνας τῶν οἰκονομικῶν φαινομένων. Εἶναι ὅμως ἀπαραίτητον αὕτη νὰ πλαισιωθῆ ἀφ' ἑνὸς μὲν ἀπὸ τὴν ἀφαίρεσιν, ἥτοι τὴν δικαιολόγησιν τῶν ἀρχικῶν ὑποθέσεων ἐπὶ τῇ βάσει τῶν ἐξ αὐτῶν προκυπτόντων συμπερασμάτων μὲ προσπάθειαν ἐντοπίσεως εἰς τὰ βασικὰ δεδομένα καὶ παράλειψιν τῶν λεπτομερειῶν, καὶ ἀφ' ἑτέρου ἀπὸ τὴν ἐπαγωγὴν, ἥτοι τὴν ἐξαγωγὴν συμπερασμάτων βασιζομένων ἐπὶ ὑποθέσεων, αἱ ὁποῖαι νὰ ἀποτελοῦν συγκεκριμένας περιπτώσεις⁸.

Ἡ οἰκονομικὴ ἐπιστήμη δὲν εἶναι περιγραφικὴ, καὶ ὡς ἐκ τούτου δὲν δύναται αὕτη νὰ χρησιμοποιηθῆ ὡς κυρίαν μέθοδον ἐρέυνας τὴν ἐπαγωγὴν. Συγχρόνως ὅμως ἡ οἰκονομικὴ ἔρευνα ὀφείλει νὰ ἀποφεύγη τὰ καθαρῶς θεωρητικὰ καὶ τελειῶς ἀφηρημένα σχήματα, τὰ ὁποῖα συνήθως ἀποτελοῦν ἀπόρροιαν τῆς ἀπομονώσεως τοῦ ἐρευνητοῦ. Ὡς ὑποστηρίζει ὁ F. Zeuthen⁹, «ἐὰν τὰ συμπεράσματα ἐπὶ τῆς πραγματικότητος πρόκειται νὰ ἔχουν νόημα καὶ ἐὰν αὐτὰ δὲν ἀποτελοῦν τὸ ἄμεσον ἀποτέλεσμα προσωπικῶν παρατηρήσεων,

7. Limitation of Scientific Method in Economics, εἰς τὴν συλλογὴν *The Trends of Economics*, 1924.

8. Ὁρ. Oskar Lange, *Economie Politique*, Τόμος 1, μετάφρασις εἰς τὴν γαλλικὴν ὑπὸ τῆς Anna Posner, Παρίσιοι 1962, σελ. 152.

9. *Economic Theory and Method*, Λονδῖνον 1955, σελ. 8.

θά πρέπει νά εἶναι δυνατόν, βάσει λογικῆς διαδικασίας, τουλάχιστον νά μεταφρασθοῦν εἰς πιθανᾶς παρατηρήσεις».

Ἡ κλασσικὴ ἀπαγωγικὴ μέθοδος τοῦ τέλους τοῦ 18ου καὶ τῶν ἀρχῶν τοῦ 19ου αἰῶνος συμπληροῦται περὶ τὰ τέλη τοῦ 19ου αἰῶνος χάρις εἰς τὰς προσπάθειαις τριῶν σχολῶν, ἤτοι τῆς Αὐστριακῆς Σχολῆς, τῆς Σχολῆς τοῦ Cambridge καὶ τῆς Σχολῆς τῆς Λωζάννης¹⁰. Εἰς τὴν πρώτην καὶ εἰς τὴν δευτέραν ἀνήκει ἡ παρουσίαις τῆς ψυχολογικῆς θεωρίας, ἡ ὁποία βασιζέται εἰς τὴν ἔννοιαν τῆς ὀριακῆς χρησιμότητος. Ἡ τρίτη εἶναι γνωστὴ καὶ ὡς «μαθηματικὴ σχολή». Εἰς τὴν πραγματικότητα, ἡ μέθοδος ἐρεύνης τῶν ὡς ἄνω σχολῶν ἐλάχιστα διαφέρει, ἀποτελεῖ δὲ συνέχειαν τῆς ἀρχικῆς ἀπαγωγικῆς μεθόδου.

Ἡ χρησιμοποίησις τῶν μαθηματικῶν εἰς τὴν οἰκονομικὴν ἐπιστήμην δὲν περιορίζεται κατ' ἀνάγκην εἰς τὴν συμπτωματικὴν ἐμφάνισιν μαθηματικῶν τύπων. Ἡ ἀπαγωγικὴ μέθοδος, ἐφ' ὅσον βασιζέται εἰς τοὺς κανόνας τῆς λογικῆς καὶ ἐφ' ὅσον ἀσχολεῖται μὲ τὴν μέτρησιν ποσοτικῶν σχέσεων, ἀποτελεῖ ἐφαρμογὴν μαθηματικῶν¹¹. Ἡ παρουσία μαθηματικῶν τύπων εἶναι πρὸς τὸ παρὸν τουλάχιστον κατ' ἀνάγκην περιορισμένη, λόγῳ τοῦ πολυπλόκου οἰκονομικοῦ ἀντικειμένου καὶ τῆς μὴ παραλλήλου, μέχρι τοῦδε, ἐξελιξέως τῆς οἰκονομικῆς καὶ τῆς μαθηματικῆς ἐπιστήμης. Ἐξ ἄλλου, ἡ γενίκευσις τῆς ἐμφανίσεως τῶν οἰκονομικῶν φαινομένων ὑπὸ μορφήν μαθηματικῶν τύπων δὲν φαίνεται πιθανή, διότι προσκρούει¹²:

α) εἰς τὸ ὅτι ἡ φύσις τῶν οἰκονομικῶν δεδομένων δὲν εἶναι πάντοτε ποσοτικὴ, ἀλλὰ πολλάκις καὶ ποιοτικὴ, δεδομένου ὅτι ἡ οἰκονομικὴ ἐπιστήμη εἶναι κοινωνικὴ, καὶ

β) εἰς τὸ ὅτι πλεῖσται ὅσαι σχέσεις μεταξὺ τῶν οἰκονομικῶν δεδομένων, χαρακτηριζόμεναι ὡς ποσοτικαί, ὑπὸ ἐνίων μαθηματικῶν, ὡς λ.χ. ἡ εὐχαρίστησις, ἡ χρησιμότης, ἡ ἀξία κ.ο.κ., δὲν δύνανται ἐν τούτοις νά μετρηθοῦν βάσει μαθηματικῶν τύπων.

Ἡ σύγχρονος ἀπαγωγικὴ μέθοδος χρησιμοποιεῖ εἰς εὐρείαν κλίμακα:

α) Τοὺς ἠλεκτρονικοὺς ὑπολογιστάς, χάρις εἰς τοὺς ὁποίους ἐπιτυγχάνεται ἡ ταχεῖα ἐξαγωγή συμπερασμάτων ἐπὶ τῇ βάσει ὀρισμένων ὑποθέσεων. Ἐὰν αἱ ὑποθέσεις αὗται εἶναι ἐσφαλμένοι, ἐξυπακούεται ὅτι καὶ τὰ ἀντίστοιχα

10. Τρεῖς οἰκονομολόγοι, οἱ K. Menger (1871), S. Jevons (1873) καὶ L. Walras (1874), ἐργαζόμενοι εἰς τρία διαφορετικὰ σημεῖα τῆς ὑψηλῆς κατέληξαν σχεδὸν συγχρόνως εἰς τὰ αὐτὰ περίπου συμπεράσματα.

11. Ὁρ. F. Zeuthen, ἔ. ἀ. σελ. 17 καὶ O. Lange, ἔ. ἀ. σελ. 157 - 159.

12. Ὁρ. A. Marchal, ἔ. ἀ. σελ. 108 ἐπ.

συμπεράσματα του ηλεκτρονικού υπολογιστού θα είναι επίσης έσφαλμένα. Συνεπώς ή συμβολή της χρησιμοποίησεως ηλεκτρονικών υπολογιστών εις την οικονομικήν έρευναν συνίσταται κυρίως εις την δυνατότητα λήψεως υπ' όψιν μεγάλου αριθμού μεταβλητών, ώς και των μεταξύ τούτων συναρτήσεων, δευτερευόντως δέ εις την μείωσιν του ποσοστού σφαλμάτων εις τὰ συμπεράσματα.

β) Την θεωρίαν των συνόλων¹³, ή όποία, διά των στοιχειωδών αυτής πράξεων, ήτοι τής τομής, τής ένώσεως, του συμπληρώματος και τής διαφοράς είναι εις θέσιν να έρευνά την άφηρημένην φύσιν ποικίλων σχέσεων των οικονομικών φαινομένων.

Ένώ ή χρήσις των ηλεκτρονικών υπολογιστών διευκολύνει την άπαγωγικήν μέθοδον ώς προς την έξαγωγήν, από τεχνικής πλευράς, των συμπερασμάτων της, ή έφαρμογή τής θεωρίας των συνόλων εις την οικονομικήν έρευναν παρέχει περισσότερα έχέγγυα καλύτερας έπιλογής των βασικών θεωρητικών υποθέσεων.

Η χρήσις των μαθηματικών εις την οικονομικήν έπιστήμην πρέπει να έκλαμβάνεται ώς μέσον άποδείξεως τής αληθείας και όχι ως στόχος, πράγμα τó όποϊον συχνάκις λησμονείται. Έξ άλλου έτερος κίνδυνος έκ τής χρήσεως των μαθηματικών εις την οικονομικήν άνάλυσιν είναι και ή τάσις των οικονομολόγων - μαθηματικών να παρασύρονται από την τελειότητα τής μαθηματικής άποδείξεως και να λησμονούν ότι αύτη είναι πολλάκις άνεφάρμοστος εις την οικονομικήν πραγματικότητα.

§ 2. Η ΜΕΘΟΔΟΣ ΤΗΣ ΕΠΑΓΩΓΗΣ

Η έπαγωγή βασίζεται επί παρατηρήσεων τής πραγματικότητας και άν έφαρμόζεται μεμονωμένως καταλήγει εις συμπεράσματα όλιγώτερον έπιστημονικά έν συγκρίσει προς την άπαγωγήν. Η μέθοδος τής ιστορικής παρατηρήσεως, όταν έφαρμόζεται άνευ τής κατευθυντηρίου γραμμής βασικών θεωρητικών υποθέσεων, καταλήγει εις «καθαράν συλλογήν γεγονότων»¹⁴, τὰ όποια είναι άσύνδετα μεταξύ των.

Η μέθοδος τής έπαγωγής είναι δημιούργημα αρχικώς τής γερμανικής ιστορικής σχολής μετά τó 1840, ώς αντίδρασις έναντίον τής κλασσικής άπαγωγής¹⁵. Τó έργον τής ιστορικής σχολής είναι όλιγώτερον δημιουργικόν και

13. "Op. G. Choquet, "Άλγεβρα των Συνόλων, Μετάφρασις εις την ελληνικήν υπό Δ. Γκιόκα, Άθήναι 1962.

14. "Op. R. Gonnard, Histoire des Doctrines Economiques, Παρίσιοι 1941, σελ. 631.

15. Οι σπουδαιότεροι εκπρόσωποι τής γερμανικής ιστορικής σχολής ήσαν οι Roscher, Hildebrand, Schmöller και Knies.

περισσότερον κριτικόν¹⁶. Οὕτως ἄλλωστε ἐξηγεῖται καὶ ἡ ἀνεπάρκεια τῆς ἐπαγωγικῆς μεθόδου, τῆς ὁποίας ὁ βασικὸς ἀντικειμενικὸς σκοπὸς ἦτο ἀπλῶς καὶ μόνον νὰ ἀποδειχθῇ ὡς ἐκ διαμέτρου ἀντίθετος τῆς ἀπαγωγῆς.

Οἱ οἰκονομολόγοι τῆς γερμανικῆς ἱστορικῆς σχολῆς, ἀντιμετωπίζοντες τὴν ὑπεροφίαν τῶν κλασσικῶν, οἱ ὅποιοι ἐπίστευον ὅτι εἶπον τὴν τελευταίαν λέξιν ἐπὶ τῆς οἰκονομικῆς ἐπιστήμης, καὶ ἐν ὄψει τῶν ραγδαίων διαρθρωτικῶν μεταβολῶν τῶν οἰκονομιῶν τοῦ τέλους τοῦ 19ου αἰῶνος ὑπὸ τὴν ἐπίδρασιν τῆς ἐκβιομηχανίσεως, ἤρνήθησαν νὰ δεχθῶν τὴν ὑπαρξιν βασικῶν θεωρητικῶν ὑποθέσεων κατὰ τὴν ἔρευναν τῶν οἰκονομικῶν φαινομένων. Ἡ ἱστορικὴ ὁμῶς παρατήρησις περιέχει κινδύνους, οἱ ὅποιοι μειώνουν σημαντικῶς τὴν ἱκανότητά τῆς ἐπαγωγικῆς μεθόδου πρὸς διερεύνησιν τῆς πραγματικότητος, ἐκ τῶν ὁποίων ἀναφέρομεν τοὺς ἐξῆς:

α) Ἡ ἐρμηνεία τῶν ἱστορικῶν παρατηρήσεων ἐκ μέρους τοῦ ἐρευνητοῦ δὲν ἀνταποκρίνεται πάντοτε εἰς τὴν πραγματικότητα. Οὗτος, εἶναι δυνατόν νὰ ἀποδώσῃ μεγαλύτεραν σημασίαν εἰς ὠρισμένα ἀσήμαντα φαινόμενα καὶ νὰ παραβλέψῃ ἕτερα περισσώτερον σημαντικὰ ἢ νὰ πεισθῇ ὅτι τὰ ὑπ' αὐτοῦ παρακολουθούμενα φαινόμενα εἶναι κανονικά, ἐνῶ πρόκειται περὶ ἐξαιρετικῶν φαινομένων. Εἶναι προφανές ὅτι εἰς τοιαύτην περίπτωσιν τὰ οὕτω προκύπτοντα ἀποτελέσματα, παρὰ τὸ γεγονός ὅτι ἀπορρέουν ἀπὸ παρατηρήσεις, δὲν ἀνταποκρίνονται εἰς τὴν πραγματικότητα.

Ὡς παράδειγμα ἐσφαλμένης ἐρμηνείας τῶν παρατηρήσεων ἐκ μέρους τοῦ ἐρευνητοῦ δυνατόν νὰ θεωρηθῇ ἡ κλασσικὴ θεωρία περὶ τόκου. Ὡς γνωστόν, κατὰ τοὺς κλασσικοὺς, ἐπὶ ὑψώσεως τοῦ τόκου παρατηρεῖται πτώσις τοῦ γενικοῦ ἐπιπέδου τῶν τιμῶν καὶ ἐπὶ πτώσεως τοῦ τόκου παρατηρεῖται ὑψώσις τοῦ γενικοῦ ἐπιπέδου τῶν τιμῶν. Αἱ ἀντιστρόφως ἀνάλογοι πρὸς τὰς ἀξομειώσεις τῶν τιμῶν ἀξομειώσεις τοῦ τόκου ἐξηγοῦνται ἀπὸ τοὺς κλασσικοὺς ὡς ἐξῆς: ὁ τόκος ἔχει πτωτικὴν τάσιν εἰς οἰκονομίας, εἰς τὰς ὁποίας ὑπάρχει ἐπάρκεια χρηματικῶν μέσων, προκαλοῦσα αὐξήσιν τῶν τιμῶν, καὶ ὑψωτικὴν τάσιν εἰς οἰκονομίας μὲ στενότητα χρηματικῶν μέσων. Ὁ Wicksell ὁμῶς κατέληξεν εἰς συμπεράσματα ἀντίθετα τῶν κλασσικῶν, ὡς πρὸς τὴν σχέσιν ἐπιπέδου τιμῶν καὶ ὑψους τόκου¹⁷: "Ὅταν τὸ ἐπίπεδον τῶν τιμῶν ἀνέρχεται, ὑψοῦται καὶ ὁ τόκος καὶ ὅταν αἱ τιμαὶ πίπτουν, μειοῦται καὶ ὁ τόκος.

β) Αἱ ἱστορικαὶ παρατηρήσεις τοῦ ἐρευνητοῦ σπανίως εἶναι ἀπηλλαγμέναι τῶν προσωπικῶν του προτιμήσεων, πεποιθήσεων ἢ ἐμπαθειῶν. Οὕτω τὰ συμπεράσματα ἐκάστου ἐρευνητοῦ σπανίως ἐκφράζονται ἀντικειμενικῶς τὴν

16. Ὁρ. André Marchal, ἔ. ἀ. σελ. 55.

17. Interest and Prices, Λονδίνον 1936, Κεφάλαιον 11.

ιστορικήν ἀλήθειαν. Κατὰ κανόνα, οἱ ἐρευνηταὶ ἔχουν τὴν τάσιν νὰ ἐμφανίζουσι τὰ παρωχημένα γεγονότα μὲ μεγαλύτερον βαθμὸν ἀντικειμενικότητος, ἐνῶ αἱ παρατηρήσεις των σχετικῶς μὲ τὰς συγχρόνους ἱστορικὰς ἐξελίξεις περιέχουν ὑποκειμενικὰς κρίσεις¹⁸.

γ) Αἱ πραγματικαὶ παρατηρήσεις εἶναι ἀμφιβόλου ἐπιστημονικῆς χρησιμότητος, ὅταν δὲν συνδέωνται μεταξὺ των. Πρὸς τὸν σκοπὸν αὐτὸν ὁ ἐρευνητὴς ὀφείλει νὰ τοποθετήσῃ τὸ σύνολον τῶν ἱστορικῶν του παρατηρήσεων ἐντὸς τοῦ κοινωνικοῦ ἢ οἰκονομικοῦ των πλαισίου καὶ νὰ καταβάλλῃ προσπάθειαν διερευνήσεως τῶν πάσης φύσεως ἐπιδράσεων τούτου ἐπὶ τῶν ὑπ' αὐτοῦ μελετωμένων οἰκονομικῶν φαινομένων. Αἱ διαθρωπτικαὶ μεταβολαὶ τῶν κοινωνικῶν δημιουργοῦν πολλάκις τὴν ἀνάγκην χρησιμοποίησεως νέων μεθόδων ἐρεύνης¹⁹.

δ) Ἡ ἐπαγωγή λαμβάνει κατ' ἀνάγκην ὑπ' ὄψιν μόνον ἐκεῖνα τὰ οἰκονομικὰ φαινόμενα, τὰ ὅποια δύνανται νὰ ἀποτελέσουν ἀντικείμενον παρατηρήσεων. Ἐν τούτοις, πλεῖστα ὅσα σημαντικώτατα οἰκονομικὰ φαινόμενα δὲν εἶναι δυνατὸν νὰ μελετηθοῦν δι' ἀπλῆς παρατηρήσεως, ἀλλ' εἶναι ἀπαραίτητον νὰ ὑπεισέλθῃ εἰς τὴν ἀνάλυσίν των ἡ μελέτη τῆς συμπεριφορᾶς τῶν ἀτόμων, τῶν συντελεστῶν τῆς παραγωγῆς ἢ τῶν κοινωνικῶν ὁμάδων.

Δι' ὅλους αὐτοὺς τοὺς λόγους ἡ μελέτη τῆς ἱστορίας ἀντιμετωπίζεται μὲ σκεπτικισμόν εἰς τὴν σύγχρονον ἐποχὴν. Χαρακτηριστικὴ ἐπὶ τοῦ θέματος εἶναι καὶ ἡ κάτωθι παρατήρησις τοῦ Paul Valéry²⁰: «Ἡ ἱστορία μᾶς κάμνει νὰ ὄνειρευόμεθα, μεθύει τοὺς λαούς, προκαλεῖ ἐσφαλμένας ἀναμνήσεις, ὑπερβάλλει τὰς ἀντιδράσεις των, διατηρεῖ νωπὰς τὰς πληγὰς των, τοὺς βασανίζει κατὰ τὴν διάρκειαν τῆς ἀναπαύσεώς των, τοὺς ὀδηγεῖ εἰς τὸ παραλήρημα τῶν μεγαλείων ἢ εἰς αὐτὸ τῆς καταδιώξεως καὶ κάμνει τὰ ἔθνη πικρόχολα, ἀνυπόφορα καὶ μάταια. Ἡ ἱστορία δικαιολογεῖ ὅτι ἐπιθυμοῦμεν, οὐδὲν ἀπολύτως διδάσκει, διότι περιέχει τὰ πάντα καὶ παρέχει παραδείγματα δι' ὅλα».

Ἡ ἐπαγωγή, ὡς καθαρῶς περιγραφικὴ μέθοδος τῶν οἰκονομικῶν φαινομένων, ἀπέτυχεν. Ἐν τούτοις, μετὰ τὴν τελειοποίησιν τῆς κλασσικῆς ἀπαγωγικῆς μεθόδου ἀπὸ τὴν ψυχολογικὴν καὶ μαθηματικὴν σχολὴν, καταβάλλονται ἀνάλογοι προσπάθειαι ἀνανεώσεως τῆς ἐπαγωγῆς²¹, ἰδίως εἰς τὰς Η.Π.Α.

18. Ὁρ. André Marchal, ἔ. ἀ. σελ. 65 ἐπ.

19. Ὁρ. André Marchal, Où Va la Science Economique? Extrait de la Revue Philosophique, Ὁκτ. - Δεκ. 1954, σελ. 544 ἐπ.

20. Regards sur le Monde Actuel, Παρίσιοι 1945, σελ. 43.

21. Ὁρ. André Marchal, L'Orientation de la Science Economique dans ses Rapports avec les Progrès de la Statistique, Kyklos, Τόμος III, 1949, Τεύχος 2, σελ. 130.

καί εἰς τὴν Γαλλίαν. Πρόκειται διὰ τὴν στατιστικὴν, ἡ ὁποία καταγράφει, ἀπαριθμεῖ καὶ κατατάσσει τὰ συχνὰ ἐμφανιζόμενα φαινόμενα, ἐπεξεργάζεται τὰ ἀποτελέσματα καὶ ἐξάγει συμπεράσματα ἐκ τῶν ἀλληλεξαρτήσεων²².

Ἡ στατιστικὴ μέθοδος χρησιμοποιεῖται εὐρύτατα εἰς τὴν οἰκονομικὴν καὶ τὰς λοιπὰς κοινωνικὰς ἐπιστήμας παρά τὸ γεγονός ὅτι ἐμφανίζει ὠριμένα μειονεκτήματα, ἀνάλογα, ἐν πολλοῖς, πρὸς ἐκεῖνα τῆς ἀρχικῆς ἐπαγωγικῆς μεθόδου. Πρόκειται κυρίως:

α) Διὰ τὴν δυνατότητα ἐξαγωγῆς τῶν ἐκάστοτε ὑπὸ τοῦ ἐρευνητοῦ ἐπιθυμωμένων συμπερασμάτων, διὰ τῆς καταλλήλου ἐπιλογῆς καὶ ἐπεξεργασίας τῶν στατιστικῶν δεδομένων. Αἱ πλείσται τῶν συγχρόνων θεωρητικῶν ἀντιθέσεων βασίζονται ἐπὶ στατιστικῶν δεδομένων καὶ καταλήγουν εἰς τὴν ὑποστήριξιν καὶ ἀπόδειξιν τελείως διαφορετικῶν ἀπόψεων. Χάριν παραδείγματος δυνάμεθα νὰ ἀναφέρωμεν τὸ ἐπίμαχον θέμα τῆς διαχρονικῆς ἐξελίξεως τοῦ βιοτικῆς ἐπίπεδου τῶν ἐργαζομένων. Οἱ ὁπαδοὶ τοῦ Marx ἀποδεικνύουν στατιστικῶς ὅτι τοῦτο ἐπεδεινώθη ἐν σχέσει πρὸς τὸ βιοτικὸν ἐπίπεδον τῶν ἄλλων κοινωνικῶν τάξεων. Ἄλλοι οἰκονομολόγοι ἐπὶ τῇ βάσει καὶ πάλιν στατιστικῶν δεδομένων ὑποστηρίζουν τὸ ἀντίθετον. Τέλος, ὑπάρχει καὶ ἡ θεωρία, πάντοτε βασιζομένη ἐπὶ στατιστικῆς ἀποδείξεως, ἡ ὁποία πρεσβεύει τὴν σταθερότητα τοῦ τρόπου κατανομῆς τοῦ ἐθνικοῦ εἰσοδήματος, εἰς τὴν μονάδα τοῦ χρόνου, μεταξύ τοῦ συντελεστοῦ «ἐργασίας», καὶ τῶν λοιπῶν συντελεστῶν τῆς παραγωγῆς! Συνεπῶς διερωτώμεθα μήπως ἐν τελευταίᾳ ἀναλύσει ἡ στατιστικὴ εἶναι ἡ τέχνη τοῦ ψεύδεσθαι εὐφυῶς.

Νομίζομεν ὅτι ὁ M. Sauvy δίδει τὴν ὀρθὴν ἀπάντησιν²³: «Δὲν εἶναι ἄτιμος ἡ στατιστικὴ ἀλλ' ὁ ἄνθρωπος, ὁ ὁποῖος τὴν χρησιμοποιεῖ». Πράγματι, ἡ ἐπιστημονικὴ συνείδησις ἐπιβάλλει τὴν παρουσίαν καὶ ἐπεξήγησιν ὅλων τῶν στατιστικῶν δεδομένων, τὰ ὅποια περιέχονται εἰς γνῶσιν τοῦ ἐπιστήμονος ἐπὶ δεδομένου θέματος. Ἀπόκριψις ἐνίων ἐξ αὐτῶν, ἀπλῶς καὶ μόνον διότι ἔρχονται εἰς ἀντίθεσιν πρὸς τὰς θεωρητικὰς του πεποιθήσεις ἢ πρὸς ὅ,τι ἐπιθυμεῖ νὰ ἀποδείξῃ, εἶναι ἀσυγχώρητος εἰς ἐπιστήμονα σεβόμενον ἑαυτόν.

β) Διὰ τὴν ἀνεπάρκειαν καὶ τὴν ἔλλειψιν συντονισμοῦ τῶν στατιστικῶν ὑπηρεσιῶν, ἰδίως εἰς τὰς ἀνεπαρκῶς ἀνεπτυγμένας οἰκονομίας.

§ 3. ΣΥΝΔΥΑΣΜΟΣ ΤΩΝ ΔΥΟ ΜΕΘΟΔΩΝ

Ἡ ἀνάγκη τῆς παραλλήλου χρησιμοποιήσεως τῆς ἀπαγωγῆς καὶ ἐπαγωγ-

22. Ὁρ. Δ. Δελιβάνη, ἔ. ἀ. σελ. 49.

23. Cours de Statistique à l'Institut des Études Politiques, Παρίσιοι 1948 - 49.

γῆς εἰς τὴν σύγχρονον οικονομικὴν ἔρευναν παρ' οὐδενὸς πλέον ἀμφισβητεῖται. Τὰ γενικὰ χαρακτηριστικὰ τῆς συνδυασμένης οικονομικῆς μεθόδου δυνατόν νὰ συνοψισθοῦν ὡς κατωτέρω²⁴.

1) Κατ' ἀρχὴν λαμβάνει χώραν ἡ ἀφαίρεσις, ἡ ὁποία βασίζεται εἰς τὴν λογικὴν καὶ προσδιορίζει τὰ συνεχῶς ἐπαναλαμβανόμενα οικονομικὰ φαινόμενα ἢ τοὺς γενικοὺς οικονομικοὺς νόμους.

2) Ἀκολουθεῖ ἡ ὁλονὲν περισσότερον συγκεκριμένη παρουσίασις, ἡ ὁποία συνίσταται εἰς τὴν λήψιν ὑπ' ὄψιν ὁλονὲν περισσότερον συγκεκριμένων οικονομικῶν δεδομένων καὶ τῶν μεταξὺ τούτων ὑφισταμένων σχέσεων.

3) Τέλος, ἀπαιτεῖται νὰ γίνῃ ἐπαλήθευσις, ἡ ὁποία συνίσταται εἰς τὴν σύγκρισιν τῶν ἐπιλεχθέντων συγκεκριμένων οικονομικῶν δεδομένων μετὰ τὴν πραγματικότητα· ἡ σύγκρισις αὕτη βασίζεται εἰς παρατηρήσεις.

Οὕτως αἱ ὑποθέσεις τῆς ἀπαγωγῆς εἶναι τὸ ἀποτέλεσμα τῆς ἐπαγωγῆς²⁵ καὶ ἀμφότεραι θεωροῦνται ὡς ἀπολύτως ἀπαραίτητοι διὰ τὴν διερεύνησιν τῆς οικονομικῆς πραγματικότητος.

Α. ΠΑΛΙΟΤΕΡΑΙ ΠΡΟΣΠΑΘΕΙΑΙ ΣΥΝΔΥΑΣΜΟΥ

Ἱστορικῶς, ἡ πρώτη ἐπιτυχὴς ἐφαρμογὴ συνδυασμένης ἐρεύνης ἀποδίδεται εἰς τὸν K. Marx. Οὗτος, διὰ τῆς διαλεκτικῆς ἀφ' ἐνὸς μεθόδου, ἡ ὁποία εἶναι ἐπαγωγικὴ καὶ διὰ τῆς ὕλιστικῆς ἀφ' ἑτέρου ὑποθέσεως, ἡ ὁποία εἶναι ἐπαγωγικὴ, ἀπέδειξε τὸ ἀπαραίτητον τοῦ συνδυασμοῦ ἀμφοτέρων²⁶.

Ἐν συνεχείᾳ, ὁ Alfred Marshall, ὁ ὁποῖος συνεφιλίωσε τὴν κλασσικὴν καὶ τὴν νεοκλασσικὴν θεωρίαν, δέχεται ἀπεριφράστως τὴν ἀποψιν τοῦ Schmöller περὶ τοῦ ἀπολύτως ἀπαραίτητου ἀμφοτέρων τῶν μεθόδων ἐρεύνης, ἥτοι τῆς ἀπαγωγῆς καὶ ἐπαγωγῆς, ὅπως μᾶς χρειάζονται καὶ οἱ δύο πόδες διὰ νὰ βαδίσωμεν²⁷. Ἐν τούτοις ὁ τελευταῖος τῶν νεοκλασσικῶν καὶ συγχρόνως προάγγελος τοῦ J. M. Keynes, ὁ A. Marshall, ἠκολούθησε κατὰ βάσιν τὴν ἀπαγωγικὴν μέθοδον ἐρεύνης καὶ μόνον ἐπικουρικῶς τὴν ἐπαγωγὴν. Αἱ βασικαὶ θεωρητικαὶ ὑποθέσεις τοῦ A. Marshall, περὶ τῶν ὁποίων θὰ γίνῃ εἰδικὴ μνεία εἰς τὸ ἀμέσως ἐπόμενον κεφάλαιον, δεικνύουν τὴν προσπάθειάν του, ὅπως ἀπομονώσῃ τὴν λογικὴν διάνοησιν ἀπὸ τὰς περιπλοκάς τῆς πραγματικότητος, αἱ ὁποῖαι ἐνδεχομένως θὰ τὴν ὠδήγουν εἰς ἐσφαλμένην θεωρητικὴν κατεύθυνσιν.

24. Ὁρ. O. Lange, ἔ. ἀ. σελ. 114 ἐπ.

25. Ὁρ. O. Lange, ἔ. ἀ. σελ. 159.

26. Ὁρ. André Marchal, Méthode Scientifique et Science Economique, ἔ. ἀ. σελ. 82 ἐπ.

27. Principles of Economics, ἔ. ἀ. Κεφάλαιον III, σελ. 29.

Εἰς τὴν Γαλλίαν, ὀλίγα ἔτη ἀργότερον, ἔλαβον ἐπίσης χώραν προσπάθειαι συνδυασμοῦ τῆς ἀπαγωγῆς καὶ ἐπαγωγῆς, αἱ ὁποῖαι κατέληξαν εἰς ποικίλας ἐφαρμογὰς. Ὡς κυριώτεροι ἐκπρόσωποι τῶν ἐν λόγῳ προσπαθειῶν θεωροῦνται οἱ B. Nogaro καὶ A. Aftalion. Ὁ πρῶτος²⁸ συνεδύασεν ἐπιτυχῶς τὴν ἱστορικὴν καὶ ψυχολογικὴν μέθοδον ἐρεύνης τῶν οἰκονομικῶν φαινομένων. Ὁ δεῦτερος ἐπέτυχε συνδυασμὸν τῆς μεθόδου ἐρεύνης τῆς ψυχολογικῆς σχολῆς καὶ τῆς στατιστικῆς.

B. ΝΕΩΤΕΡΑΙ ΠΡΟΣΠΑΘΕΙΑΙ ΣΥΝΔΥΑΣΜΟΥ

Αἱ σύγχρονοι προσπάθειαι βελτιώσεως τῶν μεθόδων ἐρεύνης τῶν οἰκονομικῶν φαινομένων, ὡς καὶ ἡ πεποιθήσις ὅτι ἅπασαι αἱ εἰς τὴν διάθεσιν τοῦ ἐρευνητοῦ μέθοδοι εἶναι εἰς θέσιν, καταλλήλως χρησιμοποιοῦμεναι, νὰ συνδράμουν εἰς τὴν ἐξαγωγὴν ὀρθῶν συμπερασμάτων, ὠδήγησαν εἰς δύο σαφῶς καθωρισμένας καὶ ἀλληλοσυμπληρουμένας κατευθύνσεις:

α) Οἰκονομομετρία²⁹

Ἐγένοντο πολυάριθμοι προσπάθειαι καθορισμοῦ τοῦ περιεχομένου τῆς σχετικῶς νέας αὐτῆς συνθετικῆς μεθόδου ἐρεύνης τῶν οἰκονομικῶν φαινομένων, οἱ ὅποιοι τῆς ὑποίας φιλοδοξοῦν τὴν ἀπόλυτον ἐπικράτησίν της. Ὁ πλέον ἐπιτυχῆς ὀρισμὸς της παραμένει εἰσέτι ὁ δημοσιευθεὶς εἰς τὸ περιοδικὸν *Econometrica*³⁰. Κατ' αὐτὸν «ἡ πείρα ἀπέδειξεν ὅτι ἐκάστη τῶν κάτωθι τριῶν ἀπόψεων ἦτοι τῆς στατιστικῆς, τῆς οἰκονομικῆς θεωρίας καὶ τῶν μαθηματικῶν ἀποτελεῖ ἀπαραίτητον προϋπόθεσιν, οὐχὶ ὅμως ἐπαρκῆ, διὰ τὴν πραγματικὴν κατανόησιν τῶν ποσοτικῶν σχέσεων τῆς συγχρόνου οἰκονομίας. Αὕτη ἐπιτυχάνεται διὰ τοῦ συνδυασμοῦ τῶν τριῶν τούτων μέσων: ἀκριβῶς ὁ συνδυασμὸς οὗτος συνιστᾷ τὴν οἰκονομομετρίαν».

Ἐκτοτε ἡ συνθετικὴ αὕτη μέθοδος ἐρεύνης ἔλαβεν οὐσιώδη ἐξέλιξιν καὶ ἐχρησιμοποιήθη εἰς πλείστας ὕσας ἐφαρμογὰς ὑπὸ μορφήν κατασκευῆς οἰκονομομετρικῶν ὑποδειγμάτων.

28. La Méthode de l'Economie Politique, Παρίσιαι 1950.

29. Ὁρ. A. Δ. Σίδερνι, Ἱστορία Οἰκονομικῶν Θεωριῶν, Τόμος I, Ἀθήναι 1953, σελ. 373 ἐπ.

30. Ὑπὸ τοῦ Ragnar Frisch, ὅστις καὶ θεωρεῖται ὡς πατὴρ τῆς Οἰκονομομετρίας. Frisch R., Mills F. C. καὶ Roos C. F.: Constitution of the Econometric Society, *Econometrica*, Ἰαν. 1933, σελ. 106 - 108.

β) Κατασκευή υποδειγμάτων

‘Ο πλέον επιτυχής όρισμός του οικονομομετρικού υποδείγματος ανήκει εις τόν Α. L. A. Vincent³¹: «ή άπλή, αλλά πλήρης παρουσίασις κοινωνίας τινός, π.χ. ενός έθνους, κατά την διάρκειαν δεδομένης χρονικής περιόδου, υπό άριθμητικήν μορφήν».

Δυνατόν νά γίνη διάκρισις τριών τύπων οικονομομετρικών υποδειγμάτων από άπόψεως περιεχομένου: πρώτον τó θεωρητικόν υπόδειγμα, δεύτερον τó ιστορικόν υπόδειγμα, τρίτον τó υπόδειγμα, τó όποϊόν έχει σκοπόν νά προβλέψη τó μέλλον (prévisionnel)³². Επίσης από τής άπόψεως του έπιδιωκομένου στόχου δυνατόν νά διακρίνωμεν έρμηνευτικά υποδείγματα και υποδείγματα πιθανολογικής τακτικής³³. Τά τελευταία υποδεικνύουν εις τήν κυβέρνησιν ποία είναι ή άρίστη πολιτική, μεταξύ διαφόρων διαζευκτικών λύσεων.

‘Η βασική δυσχέρεια ώς πρός τήν κατασκευήν των υποδειγμάτων συνίσταται εις τήν έπιλογήν των μεταβλητών και των μεταξύ τούτων σχέσεων, αι όποϊαι θά ληφθοϋν ύπ’ όψιν. ‘Ο έρευνητής οϋδέποτε είναι εις θέσιν νά περιλάβη πάντα τά δεδομένα τής πραγματικότητας. Συγχρόνως όμως τó υπόδειγμά του όφείλει νά περιέχη άπαντα τά βασικά στοιχεία και επιτρέπεται νά παραλείψη μόνον άσημαντα γεγονότα και λεπτομερείας. ‘Ο κίνδυνος τής έσφαλμένης έπιλογής των μεταβλητών υποδείγματος τινός καθίσταται εύχερώς άντιληπτός, εάν ληφθῆ ύπ’ όψιν ή δυνατότης έξαγωγής άντιθέτων συμπερασμάτων, εκ μέρους έρευνητών άσχολουμένων με τó αυτό άντικείμενον έρεύνης, κατά τήν αύτήν χρονικήν στιγμήν.

Τά υποδείγματα είναι συνήθως γραμμικά, ήτοι βασιζονται εις τήν ύπόθεσιν τής σταθερότητος ώρισμένων σχέσεων, π.χ. οί λόγοι κεφαλαίου πρός άπόδοσιν ή έργασίας πρός κεφάλαιον δέν μεταβάλλονται εις τó υπό εξέτασιν χρονικόν διάστημα. ‘Η ύπόθεσις αύτη πολλάκις δέν άνταποκρίνεται εις τήν πραγματικότητα. Δεδομένου όμως ότι ή κατασκευή μη γραμμικών υποδειγμάτων είναι δυσχερεστάτη, διά λόγους άπλόττητος έγενικεύθη ή χρῆσις των γραμμικών τοιούτων.

‘Ετερον πρόβλημα τής κατασκευής και έρμηνείας οικονομομετρικών υποδειγμάτων αναφέρεται εκ τής κατ’ άρχήν έμφανίσεως τούτων υπό μορφήν συνολικών μεγεθών. Είναι εκ των ύστέρων άπαραίτητος ή διάσπασις τούτων εις έπί μέρους μεγέθη, τά όποϊα νά έχουν χαρακτήρα περισσότερον συγκεκρι-

31. Initiation à la Conjoncture Economique, Παρίσις 1947, σελ. 277.

32. ‘Ορ. Jean Marchal, Cours d' Economie Politique, έ. ά. σελ. 304 - 321.

33. ‘Ορ. Κ. Μπανταλούκα, Εισαγωγή εις τήν Μεθοδολογίαν τής Οικονομικής Έρεύνης, Πειραιεύς 1963, σελ. 63.

μένον. Π.χ. τὸ συνολικὸν ἐθνικὸν εἰσόδημα δεδομένης οἰκονομίας πρέπει νὰ διακριθῆ εἰς εἰσόδημα τῶν διαφόρων γεωγραφικῶν τῆς διαμερισμάτων, εἰς εἰσόδημα ἑνὸς ἐκάστου τῶν συντελεστῶν παραγωγῆς κ.ο.κ.

Οἰονδήποτε θεωρητικὸν ὑπόδειγμα περιλαμβάνει δύο εἶδη μεταβλητῶν:

α) Τὰς ἐξωτερικὰς ἢ ἀνεξαρτήτους μεταβλητάς, αἱ ὁποῖαι ἐπηρεάζουν τὰς ἐσωτερικὰς ἢ ἐξηρητημένας μεταβλητάς τοῦ ὑποδείγματος, χωρὶς νὰ δέχονται συγχρόνως ἐπίδρασιν ἐξ αὐτῶν. Π.χ. εἰς τὸ Κεϋνσιανὸν ὑπόδειγμα ἐκλαμβάνονται ὡς ἀνεξάρτητοι μεταβληταὶ ἡ ροπὴ πρὸς κατανάλωσιν, ἡ ὀριακὴ ἀπόδοσις τοῦ κεφαλαίου, ἡ προτίμησις διὰ ρευστότητα καὶ ἡ ποσότης τοῦ χρήματος.

β) Τὰς ἐσωτερικὰς ἢ ἐξηρητημένας μεταβλητάς, αἱ ὁποῖαι ἀποτελοῦν ἀναπόσπαστον τμῆμα τῆς λειτουργίας τοῦ ὑποδείγματος.

Ἡ διάκρισις, μεταξὺ ἐξηρητημένων καὶ ἀνεξαρτήτων μεταβλητῶν δὲν εἶναι ἀπόλυτος. Κατὰ κανόνα, αἱ μὴ οἰκονομικαὶ μεταβληταὶ, ὡς λ.χ. τὸ κλίμα, αἱ δημογραφικαὶ ἐξελίξεις, ἡ ἐπέμβασις τοῦ κράτους εἰς τὸν οἰκονομικὸν βίον, ἡ τεχνικὴ πρόοδος κ.ἄ. θεωροῦνται ὡς ἐξωτερικαὶ μεταβληταὶ. Ἐν τούτοις, εἶναι δυνατόν, συγκεκριμένη μεταβλητὴ νὰ θεωρηθῆ ἐκ μέρους διαφόρων ἐρευνητῶν ἄλλοτε μὲν ὡς ἐξωτερικὴ ἄλλοτε δὲ ὡς ἐσωτερικὴ. Τοῦτο συμβαίνει, ὅλως ἰδιαιτέρως, μὲ τὰ δημογραφικὰ δεδομένα καὶ μὲ τὴν τεχνικὴν πρόοδον.

Αἱ ἐξισώσεις οἰκονομομετρικοῦ τινος ὑποδείγματος δύνανται νὰ ἐκφράζον τεσσάρων εἰδῶν σχέσεις³⁴.

1) Αἱ αὐταπόδεικτοι ἐξισώσεις, ὡς λ.χ. ἡ Κεϋνσιανὴ ταυτότης:

$$Y = C + I$$

2) Αἱ ἐξισώσεις, αἱ ὁποῖαι ἐκφράζουν σχέσεις, δημιουργουμένας ἀπὸ τὸ ἰσῦον κοινωνικὸν σύστημα: π.χ. ἡ σχέση μεταξὺ φορολογητέου εἰσοδήματος καὶ φόρου.

3) Αἱ τεχνικαὶ ἐξισώσεις, αἱ ὁποῖαι δεικνύουν τὰς σχέσεις συντελεστῶν παραγωγῆς καὶ προϊόντος.

4) Αἱ ἐξισώσεις συμπεριφορᾶς, π.χ.

$$I = f(e, r, \dots, v),$$

αἱ ἀποφάσεις τῶν ἐπιχειρηματιῶν διὰ τὴν διενέργειαν ἐπενδύσεων (I) θὰ ἐξαρτηθοῦν ἀπὸ τὴν ὀριακὴν ἀπόδοσιν τοῦ κεφαλαίου (e), τὸ ὕψος τοῦ τόκου (r) ..., τὸν παράγοντα τύχη (v).

34. Ὁρ. R. Barre, ξ. ἀ. Τόμος I, σελ. 203.

Τὸ ὑπόδειγμα θεωρεῖται τέλειον, ὅταν ὁ ἀριθμὸς τῶν ἐξισώσεων εἶναι ἴσος πρὸς τὸν ἀριθμὸν τῶν ἀγνώστων ἐσωτερικῶν μεταβλητῶν, πρᾶγμα τὸ ὁποῖον βεβαίως δὲν σημαίνει συγχρόνως ὅτι τὸ ὑπόδειγμα εἶναι ἐφαρμόσιμον. Προκειμένου νὰ ἐφαρμοσθῇ οἰονδήποτε θεωρητικὸν ὑπόδειγμα, εἶναι ἀπαραίτητον νὰ ληφθοῦν ὑπ' ὄψιν αἱ ἀρχικαὶ τοῦ ὑποθέσεις. Τὸ ὑπόδειγμα εἶναι ὀρθόν, οὐχὶ ὅταν δύναται νὰ ἐφαρμοσθῇ ὅπουδήποτε καὶ ὅποτεδήποτε, ἀλλ' ὅταν εἶναι ἐφαρμόσιμον, ὅπου καὶ ὅταν συναντῶνται αἱ προϋποθέσεις ἐφαρμογῆς του.

Ἡ οἰκονομομετρία, ὡς ἐτονίσθη ἤδη εἰς τὴν ἀρχὴν τοῦ παρόντος κεφαλαίου, ἀποτελεῖ προσπάθειαν νέας μεθοδολογικῆς προσεγγίσεως τῶν οἰκονομικῶν προβλημάτων. Ὡς τοιαύτη εἶναι ἀπολύτως εἰς θέσιν νὰ ἀσχοληθῇ μὲ τὴν σύγχρονον ἐμφάνισιν παλαιότερων θεωριῶν. Ἀξιόλογος προσπάθεια τοῦ εἰδους αὐτοῦ εἶναι ἡ ὑπὸ μορφήν ὑποδείγματος, ἐμφάνισις τῆς θεωρίας τοῦ Marx περὶ κατανομῆς τοῦ εἰσοδήματος, ἀπὸ τὸν J. Marchal³⁵.

Συνεπῶς, κατὰ τὴν ἀνάλυσιν τῆς παρουσίας μελέτης, θὰ καταβληθῇ προσπάθεια συνδυασμοῦ ἀπαγωγικῆς καὶ ἐπαγωγικῆς μεθόδου, ὡς καὶ ἐμφάνισις θεωριῶν ὑπὸ μορφήν ὑποδειγμάτων.

35. Ὁρ. Jean Marchal καὶ Jacques Lecaillon, Répartition du Revenu National, Τόμος III, Παρίσιοι 1958.

ΚΕΦΑΛΑΙΟΝ ΙΙΙ

ΒΑΣΙΚΑΙ ΘΕΩΡΗΤΙΚΑΙ ΥΠΟΘΕΣΕΙΣ

Ἡ οἰκονομικὴ ἀνάλυσις καταφεύγει συχνάκις εἰς τὴν χρῆσιν ὀρισμένων θεωρητικῶν ὑποθέσεων. Πρόκειται ἀφ' ἑνὸς μὲν περὶ τῆς ἀνάγκης ἐπιλογῆς τῶν ἐκάστοτε μελετητέων οἰκονομικῶν προβλημάτων, ἀφ' ἑτέρου δὲ περὶ τῆς προσπαθείας ἀπλουστεύσεως τῆς πολυπλόκου πραγματικότητος διὰ τῆς διαδοχικῆς εἰσαγωγῆς τῶν σχετικῶν δυσχερειῶν.

Θὰ ἦτο ἐκ πρώτης ὕψεως δυνατόν νὰ ὑποστηριχθῆ ὅτι ἡ ἀνάλυσις, ἐπὶ τῇ βάσει προσωρινῶν ὑποθέσεων, ἐντάσσεται εἰς τὴν ἀπαγωγικὴν καὶ οὐχὶ εἰς τὴν ἐπαγωγικὴν μέθοδον ἐρεύνης. Πράγματι, ἡ παραδοχὴ ὀρισμένων ὑποθέσεων, πρὸ τῆς ἐνάρξεως ἐρεύνης τῶν οἰκονομικῶν προβλημάτων καὶ ἡ ἐπὶ τῇ βάσει τούτων ἐξαγωγή συμπερασμάτων, εἶναι κατ' ἀρχὴν διανοητικὴ ἐργασία, ἡ ὁποία δὲν φαίνεται νὰ ἔχῃ ἄμεσον σχέσιν μὲ τὴν παρατήρησιν τῆς πραγματικότητος.

Ἐν τούτοις, ἡ ἀποψις αὕτη δὲν εἶναι ἐντελῶς ὀρθή, ὑπὸ τὸ πρίσμα τῆς ἀνάγκης συνδυασμοῦ ἀμφοτέρων τῶν μεθόδων ἐρεύνης εἰς ἅλα τὰ στάδια τῆς οἰκονομικῆς ἀναλύσεως. Δεδομένου ὅτι αἱ βασικαὶ θεωρητικαὶ ὑποθέσεις πρέπει νὰ εἶναι ὀρθαί, ἦτοι νὰ συμφωνοῦν πρὸς τὴν πραγματικότητα, οὕτως ὥστε νὰ εἶναι δυνατὴ καὶ ἡ ἐξαγωγή ὀρθῶν συμπερασμάτων, καθίσταται ἐμφανὲς ὅτι ἡ ἐπιλογὴ τῶν ἐκάστοτε ὑποθέσεων ὀφείλει νὰ εἶναι προῖον παρατηρήσεων τῆς πραγματικότητος. Ἡ διαπίστωσις αὕτη δὲν σημαίνει βεβαίως ὅτι οἱ οἰκονομολόγοι στεροῦνται τοῦ δικαιώματος παραδοχῆς ὑποθέσεων, αἱ ὁποῖαι οὐδόλως ἀνταποκρίνονται πρὸς τὴν πραγματικότητα, ὡς λ.χ. ἡ ὑπόθεσις τῆς στατικῆς οἰκονομίας. Εἶναι ὅμως ἀπαραίτητον, προκειμένου περὶ ὑποθέσεων, αἱ ὁποῖαι ἀπλῶς χρησιμεύουν ὡς βαθμίδες διαδοχικῆς προσεγγίσεως τῆς πραγματικότητος, νὰ μὴ λησμονῆται ἡ ἐγκατάλειψις των καὶ ἡ ἐκ τῶν ὑστέρων ἀνάλογος προσαρμογὴ τῶν τελικῶν συμπερασμάτων ἐκ τῆς ἐρεύνης.

Ἐν τούτοις θὰ ἔπρεπε νὰ τονισθῆ ὅτι πολλάκις ἡ διατύπωσις ὑποθέσεων, αἱ ὁποῖαι δὲν ἀνταποκρίνονται πλήρως εἰς τὴν πραγματικότητα, καὶ ἡ μὴ ἐγκατάλειψις των ἐκ τῶν ὑστέρων δὲν συνεπάγεται κατ' ἀνάγκην ἐξαγωγὴν ἐσφαλμένων συμπερασμάτων. Π.χ. ἡ γενικὴ ὑπόθεσις περὶ τῆς ὑπάρξεως δύο μόνων κατηγοριῶν εἰσοδημάτων εἰς τὰς συγχρόνους θεωρίας κατανομῆς

ἦτοι μισθῶν καὶ κερδῶν δὲν εἶναι βεβαίως ἀπολύτως ὀρθή· πλὴν ὅμως ἀπλοποιεῖ τὴν πραγματικότητα. Τὰ οὕτω προκύπτοντα συμπεράσματα δὲν εἶναι ἐσφαλμένα. Τὸ αὐτὸ δύναται νὰ ὑποστηριχθῆ καὶ δι' ἄλλας παλαιότερας ὑποθέσεις εὐρείας χρήσεως, ὡς τὴν τοῦ ἐλευθέρου ἀνταγωνισμοῦ, τῆς κλειστῆς οἰκονομίας, τῆς συμπτώσεως ἀτομικοῦ καὶ γενικοῦ συμφέροντος κ.ά. Ὁρθότερον συνεπῶς θὰ ἦτο νὰ τονισθῆ ὅτι, ὡς πρὸς τὴν χρῆσιν τῶν βασικῶν θεωρητικῶν ὑποθέσεων, δὲν ὑφίστανται σαφῶς καθωρισμένοι κατευθύνσεις.

Ὁ βαθμὸς ἐπιτυχοῦς χρησιμοποίησεως τῶν ἐξαρτᾶται, ἐν πολλοῖς, ἀπὸ τὰς ἱκανότητάς συνθέσεως ἐκάστου ἐρευνητοῦ. Μὲ τὰς αὐτὰς ἀρχικὰς ὑποθέσεις ὁ Γ ἐρευνητῆς, διὰ καταλλήλου χειρισμοῦ καταλήγει εἰς χρήσιμα καὶ ἐποικοδομητικὰ συμπεράσματα, ἐνῶ ὁ Δ, λόγῳ ἀνεπαρκοῦς συνθετικῆς ἱκανότητος καὶ πρωτοτυπίας, πελαγοδρομεῖ, διὰ νὰ καταλήξῃ εἰς ἐσφαλμένα ἢ κοινότυπα συμπεράσματα.

Αἱ βασικαὶ θεωρητικαὶ ὑποθέσεις ἀναφέρονται εἰς τὴν διάρθρωσιν τῆς οἰκονομίας. Οἱ κλασσικοὶ θεώρουν τὴν διάρθρωσιν ὡς δεδομένην καὶ μὴ δυναμένην νὰ μεταβληθῆ ἀπὸ τὰ ὑποκείμενα τοῦ οἰκονομικοῦ βίου. Τὴν αὐτὴν θέσιν λαμβάνουν, ἐπὶ τοῦ θέματος, καὶ οἱ σύγχρονοι ὀπαδοὶ τῶν κλασσικῶν¹. Ἀντιθέτως συγγραφεῖς, οἱ ὅποιοι ἀπεχωρίσθησαν τῆς κλασσικῆς παραδόσεως, δέχονται τὴν δυνατότητα μεταβολῆς τῆς οἰκονομικῆς διαρθρώσεως². Ἐὰν λάβῃ τις ὑπ' ὄψιν τὰς ριζικὰς μεταβολάς, αἱ ὅποια ἐπραγματοποιήθησαν εἰς τὰς οἰκονομίας τοῦ 20οῦ ἐν συγκρίσει πρὸς αὐτὰς τοῦ 19ου αἰῶνος, εἰς τὸν οἰκονομικόν, τὸν κοινωνικόν, τὸν τεχνικόν, τὸν ἠθικόν καὶ τὸν διοικητικόν τομέα, θὰ πρέπη νὰ συμφωνήσῃ μᾶλλον μὲ τὴν ἄποψιν τῆς συνεχῶς μεταβαλλομένης διαρθρώσεως.

Ἐν τοιαύτῃ ὅμως περιπτώσει καθίσταται ἀπαραίτητος ἡ συνεχῆς ἀναθεώρησις τῶν βασικῶν θεωρητικῶν ὑποθέσεων, ἐφ' ὅσον γίνεται δεκτὸν ὅτι αὐταὶ ἀναφέρονται εἰς τὴν διάρθρωσιν³. Π.χ. ἐὰν δεχθῶμεν ὅτι ἡ μορφή ἀγορᾶς τῶν οἰκονομιῶν τοῦ 19ου αἰῶνος εὐρίσκετο πλησιέστερον πρὸς τὸ σχῆμα τοῦ ἐλευθέρου ἀνταγωνισμοῦ ἐν συγκρίσει πρὸς τὰς οἰκονομίας τοῦ 20οῦ αἰῶνος, θὰ ἦτο λογικόν νὰ ἐγκαταλείψωμεν τὴν ὑπόθεσιν τοῦ ἐλευθέρου ἀνταγωνισμοῦ χάριν τῆς ὑποθέσεως τοῦ μονοπωλιακοῦ ἀνταγωνισμοῦ. Ὡς εἶναι γνωστόν, ἀνάλογος μεταβολὴ ἐπραγματοποιήθη ἤδη εἰς τὴν οἰκονομικὴν ἀνάλυσιν, μετὰ τὸ 1932⁴, χωρὶς ὅμως νὰ ἐγκαταλειφθῆ καὶ ἡ μελέτη τοῦ ἐλευθέ-

1. Ὁρ. René Courtin, Cours de Droit, Παρίσιοι 1957 - 58, σελ. 20.

2. Ὁρ. François Perroux, Les Comptes de la Nation, Παρίσιοι 1949, σελ. 15.

3. Ὁρ. A. Marchal, Systèmes et Structures Economiques, Παρίσιοι 1959, σελ. 22.

4. Ὁρ. E. Chamberlin, Theory of Monopolistic Competition, Cambridge,

ρου ανταγωνισμού. Ἡ ἐμμονή αὐτὴ ἐξηγεῖται ἐκ τοῦ ὅτι ἡ ὀριακὴ θεωρία, ἢ ὅποια βασίζεται ἐπὶ τῆς ὑποθέσεως τοῦ ἐλευθέρου ανταγωνισμού, ἐξακολουθεῖ νὰ ἀναγνωρίζεται ὡς ἡ ἐπικρατεστέρα τεχνικὴ ἀναλύσεως τῶν βασικῶν οικονομικῶν λειτουργιῶν.

Ἐντὸς τῶν, κατ' ἀνάγκην, στενῶν πλαισίων τοῦ παρόντος κεφαλαίου, δὲν θὰ ἀσχοληθῶμεν γενικῶς μὲ τὰς ὑποθέσεις τῆς οικονομικῆς ἀναλύσεως, ἀλλὰ μὲ τὸ περιεχόμενον τῶν σπουδαιότερων καὶ πλέον ἐν χρῆσει ἐξ αὐτῶν. Πρόκειται κατ' ἐξοχὴν διὰ τὰς ἀκολουθοῦσας ὑποθέσεις: Βραχυχρόνιος - μακροχρόνιος περίοδος. Στατικὴ - δυναμικὴ οικονομία. Κλειστὴ - ἀνοικτὴ οικονομία. Πραγματικοὶ - νομισματικοὶ ὄροι.

§ 1. ΒΡΑΧΥΧΡΟΝΙΟΣ - ΜΑΚΡΟΧΡΟΝΙΟΣ ΠΕΡΙΟΔΟΣ

Ἡ διάκρισις εἰς βραχυχρόνιον καὶ μακροχρόνιον περίοδον ἐγένετο, τὸ πρῶτον, ὑπὸ τοῦ Α. Marshall κατὰ τὴν μελέτην τοῦ προβλήματος σχηματισμοῦ τῶν τιμῶν⁵. Ἐκτοτε αὕτη ἐπεκράτησεν ὡς τεχνικὴ ἀναλύσεως, ἐπιτρέπουσα τὴν παραδοχὴν διαφόρων θεωρητικῶν ὑποθέσεων καὶ τὴν προοῦσαν εἰσαγωγὴν, εἰς τὴν ἀνάλυσιν, τῶν διαφόρων δυσχερειῶν. Ὁ χρόνος, ὁ ὅποιος περιλαμβάνεται εἰς τὰς περιόδους τοῦ Α. Marshall δὲν εἶναι καθωρισμένος⁶. Κατὰ τὴν ἔκφρασιν τοῦ R. Barre⁷, πρόκειται διὰ «περίοδον - πλαίσιον» καὶ ὄχι διὰ «περίοδον - διάστημα». Ὅσον βραχυτέρα εἶναι ἡ χρονικὴ περίοδος τοῦ Α. Marshall, τόσον περισσότερα τῶν στοιχείων, τὰ ὅποια περιέχει, δύνανται νὰ ἐκληφθοῦν ὡς δεδομένα. Ἀντιθέτως, ὅσον μακροτέρα καθίσταται αὕτη, τόσον περισσότερα τῶν στοιχείων τῆς θεωροῦνται ὡς μεταβλητά.

Ἡ ἀρχικὴ ἀφηρημένη διάκρισις τοῦ χρόνου εἰς δύο περιόδους, ἤτοι βραχυχρόνιον καὶ μακροχρόνιον, ὑπὸ τοῦ Α. Marshall, ἐξελιχθη ἔκτοτε εἰς τέσσαρας. Αὗται ἀπορρέουν ἀπὸ τὴν σχετικὴν ἀνάλυσιν τῆς ἐξελίξεως τῶν διαφόρων οικονομικῶν μεγεθῶν, ὡς αὕτη ἐγένετο ὑπὸ τοῦ Α. Marshall, ἀλλὰ περισσότερον λεπτομερῆς. Ἡ περὶ τῆς ὁ λόγος χρονικὴ διάκρισις ἀναφέρεται εἰδικῶς:

Mass 1932 καὶ J. Robinson, Economics of Imperfect Competition, 7η ἔκδοσις, Cambridge 1946.

5. Principles of Economics, ε. ἀ. σελ. 109 - 112, 330, 347 - 350, 363 - 380, 420 - 421, 425 - 426.

6. Op. Bowman καὶ Bach, Economic Analysis and Public Policy, 2α ἔκδοσις, Νέα Ἰόρκη 1950, σελ. 292.

7. La Période dans l'Analyse Economique, Παρίσι 1950.

α) Είς τὴν ἐξαιρετικῶς βραχυχρόνιον περίοδον ἐντὸς τῆς ὁποίας δὲν ἀναγνωρίζεται ἡ ὑπαρξίς μεταβλητῶν. Τὰ πάντα θεωροῦνται δεδομένα, οὕτως ὥστε νὰ δυνάμεθα νὰ ὀμιλῶμεν περὶ στιγμιαίου σχηματισμοῦ τιμῶν, στιγμιαίας ἰσορροπίας κ.ο.κ.

β) Είς τὴν βραχυχρόνιον περίοδον θεωροῦνται δεδομένα αἱ ἐγκαταστάσεις παραγωγῆς. Εἰς περίπτωσιν αὐξήσεως τῆς ζήτησεως ὁ ἐπιχειρηματίας δὲν διαθέτει τὸν ἀπαιτούμενον χρόνον ἐπεκτάσεως τῶν ἐγκαταστάσεων παραγωγῆς του. Ἐν τούτοις ὁμοῦ εἶναι εἰς θέσιν, ὑπὸ ὠρισμένας συνθήκας, νὰ αὐξήσῃ τὴν παραγωγὴν του, διὰ τῆς προσλήψεως νέων ἐργαζομένων. Βεβαίως ἡ δυνατότης αὐξήσεως τῆς παραγωγῆς, βραχυχρόνως, προϋποθέτει ὑπαρξίν ἀργούντων τμημάτων ἐγκαταστάσεων παραγωγῆς καὶ ὑποαπασχολούμενον ἐργατικὸν δυναμικόν. Συνεπῶς, κατὰ τὴν περίοδον αὐτὴν, θεωροῦνται ὡς μεταβληταί, πλὴν τῆς παραγωγῆς καὶ ἡ ἀπασχόλησις καὶ τὸ εἰσόδημα. Ἐντὸς τῆς χρονικῆς αὐτῆς περιόδου ἀναλύεται ἡ ἰσορροπία τῆς ἐπιχειρήσεως.

γ) Εἰς τὴν μακροχρόνιον περίοδον, ὁ ἐπιχειρηματίας, εἰς περίπτωσιν αὐξήσεως τῆς ἐνεργοῦ ζήτησεως διὰ τὸ προϊόν του, ἔχει εἰς τὴν διάθεσίν του τὸ ἀπαραίτητον χρονικὸν διάστημα διὰ τὴν ἐπέκτασιν τῶν ἐγκαταστάσεων παραγωγῆς του. Κατὰ τὴν περίοδον αὐτὴν ἐξακολουθοῦν νὰ θεωροῦνται ὡς δεδομένα ἡ ἐφαρμοζομένη τεχνικὴ, αἱ προτιμήσεις τῶν καταναλωτῶν, τὸ ἰσχύον κοινωνικὸν σύστημα καὶ γενικῶς ἡ διάρθρωσις τῆς οἰκονομίας. Εἰς τὴν περίοδον αὐτὴν ἀνήκει ἡ ἀνάλυσις τῆς ἰσορροπίας κλάδου τινὸς ὁμοειδῶν ἐπιχειρήσεων.

δ) Εἰς τὴν ἐξαιρετικῶς μακροχρόνιον περίοδον, εἰς τὴν ὁποίαν οὐδὲν στοιχεῖον θεωρεῖται ὡς δεδομένον, ἀλλὰ τὰ πάντα, ἀκόμη καὶ τὸ θεσμολογικὸν πλαίσιον, μεταβάλλονται.

Ἡ ἀνωτέρω διάκρισις, τοῦ Α. Marshall, εἰς χρονικὰς περιόδους, παρὰ τὴν εὐρυτάτην ἀναλυτικὴν τῆς χρησιμότητά, ἐμφανίζει ἐν τούτοις, ὑπὸ τὸ πρίσμα τῆς νεωτέρας οἰκονομικῆς θεωρίας, ὠρισμένα βασικὰ μειονεκτήματα. Κατ' ἀρχὴν, αὐτὴ δὲν λαμβάνει ὑπ' ὄψιν ὅτι ὁ ἐπιχειρηματίας, ἀνὰ πᾶσαν στιγμὴν, εὐρίσκειται συγχρόνως ἐπὶ βραχυχρόνιου καὶ μακροχρόνιου καμπύλης κόστους παραγωγῆς. Συνεπῶς αἱ ἀποφάσεις του ἀποτελοῦν συγχρόνως τμημα βραχυχρόνιου καὶ μακροχρόνιου προγράμματος ἐνεργείας. Ὡς ἐκ τούτου, ἡ διάκρισις μεταξὺ βραχείας καὶ μακρᾶς περιόδου δὲν δύναται νὰ εἶναι ἀπόλυτος. Ἐξ ἄλλου ἡ διάκρισις τοῦ Α. Marshall εἰς χρονικὰς περιόδους ὀδηγεῖ εἰς ἀνάλυσιν συγκριτικῆς στατικῆς, οὐδέποτε ὁμοῦ εἰς πραγματικὴν δυναμικὴν ἀνάλυσιν. Πράγματι, αἱ συνθήκαι ἐκάστης χρονικῆς περιόδου ἐξετάζονται ὑπὸ στατικὴν μορφήν, οὕτως εἰπεῖν εἰς κατάστασιν ἰσορροπίας καὶ οὐχὶ ἐν τῇ ἐξελίξει των εἰς τὴν μονάδα τοῦ χρόνου. Ἐπίσης θὰ ἔπρεπε νὰ προστεθῇ ὅτι ἡ παλαιότερα παραδοχὴ τῆς ἀνάγκης κενωρισμένης ἐξετάσεως τῶν κυκλικῶν διακυμάνσεων

ως αντιδράσεων εμφανιζομένων εντός βραχυχρονίου περιόδου και τῶν διαρθρωτικῶν διακυμάνσεων ὡς μεταβολῶν ἐπερχομένων εντός μακροχρονίου περιόδου προσκρούει εἰς σχετικὰ ἀντίθετα συμπεράσματα τοῦ J. Akerman⁸.

§ 2. ΣΤΑΤΙΚΗ - ΔΥΝΑΜΙΚΗ ΟΙΚΟΝΟΜΙΑ

Ἡ στατική ἀνάλυσις περιλαμβάνει ὅλας τὰς ἀπαραιτήτους ὑποθέσεις αἱ ὁποῖαι «προσδιορίζουν» τὴν ἰσορροπίαν. Οἱ ἐρευνηταὶ καταφεύγουν εἰς τὴν ἐξέτασιν τῆς μὴ ἀνταποκρινομένης εἰς τὴν πραγματικότητα στατικῆς οἰκονομίας χάριν ἀπλοποιήσεως τῆς ἀναλύσεως⁹. Ἡ ἔννοια τῆς ἰσορροπίας εἶναι στατική, διότι ἀποκλείει οἰανδήποτε τάσιν δι' ἀλλαγὴν. Τοῦτο δὲν σημαίνει ὅτι εἰς κατάστασιν ἰσορροπίας ὑπάρχει ἀδράνεια, ἀλλ' ὅτι ἡ δραστηριότης, ἢ ὅποια λαμβάνει χώραν εἰς τὴν μονάδα τοῦ χρόνου, καταλήγει πάντοτε εἰς τὸ αὐτὸ ἀποτέλεσμα.

Εἰς τὴν στατικὴν οἰκονομίαν θεωροῦνται ὡς δεδομένα αἱ ποσότητες τῶν συντελεστῶν τῆς παραγωγῆς, αἱ ἐτήσιαι ποσότητες τοῦ προϊόντος κατὰ κλάδον παραγωγῆς καὶ αἱ τιμαὶ συντελεστῶν παραγωγῆς καὶ προϊόντος τῶν διαφόρων κλάδων παραγωγῆς¹⁰. Ἡ ἔννοια συνεπῶς τῆς ἰσορροπίας δὲν ἀποκλείει τὴν κίνησιν εἰς τὴν στατικὴν οἰκονομίαν. Ἀντιθέτως, κατὰ τὸν L. Walras¹¹ ὑπάρχει μία δυναμικὴ φάσις ἀνισορροπίας καὶ μία συνεχῆς ἐπάνοδος εἰς τὴν διασαλευθεῖσαν ἰσορροπίαν. Οὕτως, εἶναι δυνατὴ ἡ μελέτη τῆς ὑφισταμένης μεταξύ τῶν διαφόρων μεγεθῶν στατικῆς τινος οἰκονομίας, ἀλληλεξαρτήσεως, ὑπὸ τὴν προϋπόθεσιν ὅτι δὲν θὰ ἀναγνωρίζεται εἰς τὴν παρέλευσιν τοῦ χρόνου ἡ δυνατότης μεταβολῆς τοῦ εἶδους τῆς ἀλληλεξαρτήσεως. Ἡ τελευταία μετρεῖται διὰ συστήματος ἐξισώσεων αἱ ὁποῖαι ἀναφέρονται εἰς τὴν αὐτὴν χρονικὴν στιγμήν.

Παρά τὸ γεγονός ὅτι ἡ στατικὴ οἰκονομία οὐδὲν ἀνταποκρίνεται εἰς τὰ πράγματα, ἐφ' ὅσον εἶναι γνωστὸς ὁ δυναμικὸς χαρακτήρ οἰκονομίας καὶ παρὰ τὴν ἐξέλιξιν τῆς δυναμικῆς ἀναλύσεως καὶ αὐτῆς τῶν χρονικῶν προηγήσεων καὶ καθυστερήσεων, ἐν τούτοις ἡ στατικὴ παραμένει, καὶ ὡς προβλέπεται ὑπὸ τοῦ Harrod¹², θὰ παραμείνῃ ὡς σπουδαῖον τμήμα τῆς ὅλης ἀναλυτικῆς τεχνικῆς.

8. Structures et Cycles Economiques, Παρίσιοι 1955 (μετάφρασις γαλλικὴ ἀπὸ τὴν σουηδικήν), σελ. 26 ἐπ. καὶ 204 ἐπ.

9. Ὁρ. N. Kaldor, Essays in Value and Distribution, Λονδῖνον 1960, σελ. 13 ἐπ.

10. Ὁρ. R. F. Harrod, Towards a Dynamic Economics, Λονδῖνον 1949, σελ. 3.

11. Abrégé des Eléments d'Economie Politique Pure, Παρίσιοι, Ἔκδοσις 1938, σελ. 288.

12. Ἔ. ἀ. σελ. 5.

Θὰ ἡδύνατο νὰ ὑποστηριχθῆ ὅτι αἱ προϋποθέσεις τῆς στατικῆς ἀναλύσεως συναντῶνται, εἰς ἄξιον λόγου βαθμὸν ἀξιοπιστίας, εἰς τὰς ἀνεπαρκῶς ἀνεπτυγμέναις οἰκονομίαις¹³. Πράγματι, αἱ οἰκονομίαι αὗται παρέχουν τὴν ἐντύπωσιν τῆς συνεχοῦς ἐπαναλήψεως, εἰς τὴν μονάδα τοῦ χρόνου, τῶν βασικῶν οἰκονομικῶν τῶν λειτουργιῶν, ἄνευ ἀξιολόγων μεταβολῶν. Συνεπῶς, ἡ δυναμικὴ ἀνάλυσις περιλαμβάνει κατ' ἀνάγκην τὴν ἔννοιαν τῆς οἰκονομικῆς πρόδου, ἡ ὁποία πραγματοποιεῖται κατόπιν σειρᾶς μεταβολῶν τῶν βασικῶν οἰκονομικῶν μεγεθῶν καὶ τῶν μεταξὺ τούτων σχέσεων. Μεμονωμένη μεταβολὴ εἰς τὰ οἰκονομικὰ δεδομένα, ἡ ὁποία δὲν συνοδεύεται ἀπὸ ἄλλας, δύναται νὰ μελετηθῆ ὑπὸ τῆς στατικῆς ἀναλύσεως¹⁴. Ἀντιθέτως, ἡ δυναμικὴ ἀνάλυσις ἀσχολεῖται μὲ συνεχεῖς μεταβολὰς¹⁵.

Ἡ ἐξαιρετικῶς βραχυχρόνιος περίοδος τοῦ A. Marshall, ὡς αὕτη ἀνελύθη εἰς τὴν προηγουμένην παράγραφον, συμπίπτει μὲ τὴν ἔννοιαν τῆς στατικῆς οἰκονομίας, ὅσον ἀφορᾷ εἰς τὴν ὑπόθεσιν ἀμφοτέρων περὶ ἀνυπαρξίας μεταβλητῶν. Ἡ μακροχρόνιος ἴσως περίοδος τοῦ A. Marshall οὐδόλως προϋποθέτει δυναμικὴν ἀνάλυσιν, διότι εἶναι δυνατόν αἱ ἐπελθοῦσαι μεταβολαὶ νὰ ἐξετασθοῦν ἐκ τῶν ὑστέρων, ἥτοι εἰς στατικὴν κατάστασιν ἰσορροπίας. Ἡ στατικὴ ἀνάλυσις βασίζεται εἰς τὴν ὑπόθεσιν τοῦ *ceteris paribus*, ἥτοι μελετᾷ τὴν μεταβολὴν ὀρισμένων οἰκονομικῶν μεγεθῶν ὑπὸ τὴν προϋπόθεσιν ὅτι τὰ ὑπόλοιπα παραμένουν ἀμετάβλητα.

Πρόκειται διὰ τὴν ἔννοιαν τῆς μερικῆς ἰσορροπίας, ἐπὶ τῆς ὁποίας ἐβασίσθη ἡ κλασσικὴ θεωρία περὶ τιμῶν¹⁶. Κατ' αὐτὴν, ἡ πτώσις τῆς τιμῆς ἀγαθοῦ τινος προκαλεῖ αὐξήσιν τῆς ὑπὸ ἐνὸς ὑποκειμένου τοῦ οἰκονομικοῦ βίου, ζητουμένης ποσότητος εἰς βάρος τῆς ζητήσεως ἄλλων ἀγαθῶν, τῶν ὁποίων ἡ τιμὴ παρέμεινεν ἀμετάβλητος. Ἐστὼ, ὅτι ὁ A ἠγόραζε 2 κιλά βουτύρου, τὸν μῆνα, ὅταν ἡ τιμὴ κατὰ κιλὸν ἦτο 20 δρχ., συγχρόνως δὲ ἠγόραζε 3 κιλά τυροῦ, τοῦ ὁποίου ἡ τιμὴ κατὰ κιλὸν ἦτο 15 δρχ. Ἐὰν τώρα ὑποτεθῆ ὅτι ἡ τιμὴ, κατὰ κιλὸν βουτύρου, κατέρχεται εἰς 17 δρχ., ἐνῶ ἡ τιμὴ τοῦ τυροῦ παραμένει σταθερὰ — ἡ ἔννοια τοῦ *ceteris paribus* — ὁ A θὰ ζητήσῃ κατὰ πᾶσαν πιθανότητα μεγαλυτέραν ποσότητα βουτύρου καὶ μικροτέραν ποσότητα τυροῦ. Εὐρισκόμεθα, δηλαδὴ, ἐνώπιον τοῦ φαινομένου τῆς ὑποκαταστάσεως, τὸ ὁποῖον καὶ μόνον λαμβάνεται ὑπ' ὄψιν εἰς τὴν στατικὴν ἀνάλυσιν τῆς μερικῆς ἰσορροπίας.

13. "Op. M. Negrepointi - Delivanis, Influence du Développement Economique sur la Répartition du Révenu National, SEDES, Παρίσις 1960, σελ. 52 ἐπ.

14. "Op. R. F. Harrod, ἔ. ἀ. σελ. 7.

15. "Op. R. F. Harrod, ἔ. ἀ. σελ. 8.

16. "Op. A. Marshall, ἔ. ἀ. Κεφάλαια III, IV καὶ V.

Ἀντιθέτως εἰς τὴν ἀνάλυσιν τῆς γενικῆς ἰσορροπίας ἐγκαταλείπεται ἡ ὑπόθεσις τοῦ *ceteris paribus* καὶ γίνεται δεκτὸν ὅτι ἡ αὐτομείωσις τῆς τιμῆς τοῦ ἀγαθοῦ Ψ θὰ προκαλέσῃ μεταβολὰς εἰς τὰς τιμὰς τῶν ἀγαθῶν, Υ, Φ, Χ κ.ο.κ. Οὕτως, ὁ Α εὐρισκόμενος ἐνώπιον μειωμένης τιμῆς τοῦ ἀγαθοῦ Ψ δὲν εἶναι πλέον βέβαιον ὅτι θὰ αὐξήσῃ τὴν ὑπ' αὐτοῦ ζητούμενην ποσότητα εἰς βάρος τῶν ἀγαθῶν Υ, Φ, Χ, . . . Ν. Εἶναι ἀντιθέτως ἐξ ἴσου πιθανὸν ὅτι ὁ Α εἰς τὴν προκειμένην περίπτωσιν θὰ προβῇ εἰς γενικὴν ἀναθεώρησιν τῆς καμπύλης ζήτησεως ὅλων τῶν ὑπ' αὐτοῦ ζητούμενων ἀγαθῶν. Τοῦτο θὰ συμβῇ, διότι ἡ μείωσις τῆς τιμῆς τοῦ ἀγαθοῦ Ψ ἠῤῥξησε τὸ εἰσοδήμα τοῦ Α. Οὕτως, ἡ ὀριακὴ χρησιμότης τοῦ ὀνομαστικοῦ εἰσοδήματος τοῦ Α δὲν θὰ παραμείνῃ σταθερά, ὥπως ὑπέθεσεν ὁ Α. Marshall, ἀλλ' ἀντιθέτως θὰ μειωθῇ¹⁷. Ἐπομένως, προκειμένου νὰ ἐξετασθοῦν αἱ ἐπιπτώσεις τῆς μειώσεως τῆς τιμῆς τοῦ ἀγαθοῦ Ψ εἰς τὰ πλαίσια τῶν ἀπαιτήσεων τῆς γενικῆς ἰσορροπίας, εἶναι ἀπαραίτητον νὰ ληφθῇ ὑπ' ὄψιν, πλὴν τοῦ φαινομένου τῆς ὑποκαταστάσεως, καὶ τὸ φαινόμενον τοῦ εἰσοδήματος¹⁸. Τοῦτο σημαίνει ὅτι εἶναι δυνατόν, ἐπὶ μειώσεως τῆς τιμῆς τοῦ ἀγαθοῦ Ψ, ὁ Α ὄχι μόνον νὰ μὴ αὐξήσῃ τὴν ὑπ' αὐτοῦ ζητούμενην ποσότητα, ἀλλ' ἐπὶ πλέον νὰ τὴν μειώσῃ, ὑπὸ τὴν ἐπίδρασιν τῆς μεταβολῆς τῆς ὀριακῆς χρησιμότητος τοῦ ὀνομαστικοῦ τοῦ εἰσοδήματος.

Ἡ δυναμικὴ ἀνάλυσις, ἐν ἀντιθέσει πρὸς τὴν στατικὴν, προσπαθεῖ νὰ ἐνσωματώσῃ τὴν πρόοδον τοῦ χρόνου ἐντὸς αὐτῆς, ἤτοι τὰς μεταβολὰς, τὰς ὁποίας οὗτος προκαλεῖ εἰς τὰ ὑπὸ ἐξέτασιν οἰκονομικὰ μεγέθη. Ἡ δυναμικὴ ἀνάλυσις¹⁹ δυνατόν νὰ ἀφορᾷ εἴτε εἰς τὴν ἔρευναν τῶν ἐξελίξεων μιᾶς χρονικῆς στιγμῆς, ὅποτε πρόκειται περὶ στιγμιαίας δυναμικῆς ἀναλύσεως, εἴτε εἰς τὴν παρακολούθησιν τῆς ἐξελίξεως τῶν οἰκονομικῶν φαινομένων ἐντὸς χρονικῆς τινος περιόδου. Ἐφ' ὅσον δεχθῶμεν ὅτι ὁ χρόνος ἐπιφέρει μεταβολὰς, ἐπόμενον εἶναι νὰ δημιουργοῦνται ἀνά πᾶσαν στιγμὴν διαφοραὶ μεταξύ προβλέψεων τῶν ἐνδιαφερομένων καὶ πραγματικότητος, ὅσον ἀφορᾷ εἰς τὴν ἐξέλιξιν διαφόρων οἰκονομικῶν μεγεθῶν.

Εἰς τὸ σημεῖον τοῦτο οἱ διάφοροι *ex ante* (πρὶν λάβῃ χώραν ἡ οἰκονομικὴ διαδικασίᾳ)²⁰ καὶ *ex post* ὑπολογισμοὶ²¹ ἀποκοτῶν ἰδιαιτέραν σπουδαιότητα. Ἡ διαφορὰ μεταξύ προβλέψεων (*ex ante*) καὶ πραγματοποιήσεων (*ex post*)

17. Ὁρ. J. R. Hicks, ἔ. ἀ. 1939, σελ. 26 ἐπ.

18. Ὁρ. J. R. Hicks, ἔ. ἀ. σελ. 27.

19. Ὁρ. F. Zeuthen, ἔ. ἀ. σελ. 79.

20. Ὁρ. F. Zeuthen, ἔ. ἀ. σελ. 169.

21. Ὁρ. E. Lindahl, *Studies in the Theory of Money and Capital*, Λονδίνον

δημιουργεί τὰ ἀπρόβλεπτα κέρδη, ὡς καὶ τὰς ζημίας²². Ex post πραγματοποιεῖται κατ' ἀνάγκην ἰσορροπία χάρις εἰς τὸν μηχανισμόν τῆς ἀγορᾶς. Ὡς ἐκ τούτου, ἡ πραγματικὴ ἔννοια τῆς ἰσορροπίας ἐξαρτᾶται ἀπὸ τὰς προβλέψεις τῶν ἐνδιαφερομένων (ex ante).

Ἡ ἀνάλυσις ἀκολουθίας (sequence analysis) ἀποτελεῖ ἑτέραν τεχνικὴν προσεγγίσεως τῆς δυναμικῆς οἰκονομίας. Πρόκειται δι' ἀνάλυσιν, ἡ ὁποία ἐξετάζει κατὰ ποῖον τρόπον τὰ φαινόμενα τῆς παρούσης χρονικῆς περιόδου ($\Phi\Pi_0$) ὑπέστησαν τὴν ἐπίδρασιν τῶν φαινομένων παρελθουσῶν περιόδων. Πρὸς τὸν σκοπὸν αὐτόν, τὸ σύνολον τῶν φαινομένων (Φ) τῆς παρούσης περιόδου (Π_0) ἐξετάζεται κατὰ τὴν περίοδον $\Pi-1$, κατὰ τὴν περίοδον $\Pi-2$ κ.ο.κ. Κατὰ τὸν J. R. Hicks²³, ἡ δυναμικὴ οἰκονομικὴ ἀνάλυσις λαμβάνει πρόνοιαν χρονολογικοῦ προσδιορισμοῦ ὄλων τῶν μεγεθῶν, ἐν ἀντιθέσει πρὸς τὴν στατικὴν οἰκονομικὴν ἀνάλυσιν, ἡ ὁποία ἀδιαφορεῖ διὰ τὴν χρονολογικὴν ἐμφάνισιν τῶν ἐξεταζομένων μεγεθῶν. Συμφώνως πρὸς τὴν τεχνικὴν τῆς ἀναλύσεως ἀκολουθίας (sequence analysis) δημιουργεῖται ὑπὸ τοῦ ἐρευνητοῦ σύστημα ἐξιῶσεων, τῶν ὁποίων ἡ λύσις δίδει κατ' ἀνάγκην διαδοχικὰς καταστάσεις μερικῆς ἰσορροπίας²⁴. οὕτω δίδεται ἡ ἐντύπωσις «κινουμένης ἰσορροπίας» κατὰ τὴν ἔκφρασιν τοῦ E. Lundberg²⁵.

Ἐξ ἄλλου, κατὰ τὴν δυναμικὴν ἀνάλυσιν εἶναι ἀπαραίτητος ἡ λήψις ὑπ' ὄψιν τοῦ θεωρήματος τοῦ ἰσοῦ τῆς ἀράχνης (cobweb theorem)²⁶. Ὡς εἶναι γνωστόν, εἰς τὴν μερικὴν ἰσορροπίαν καὶ ὑπὸ συνθήκας ἐλευθέρου ἀνταγωνισμοῦ γίνεται γενικῶς δεκτὸν ὅτι ἡ στιγμιαία τιμὴ οἰοῦδήποτε ἀγαθοῦ καθορίζεται εἰς τὸ σημεῖον, εἰς τὸ ὁποῖον τέμνονται αἱ καμπύλαι τῆς προσφορᾶς καὶ τῆς ζήτησεώς του. Εἶναι ὅμως δυνατόν, εἰς τὴν πραγματικὴν δυναμικὴν οἰκονομίαν, αἱ ἀντιδράσεις, ἔναντι μεταβολῆς τῆς τιμῆς, τῶν καμπυλῶν ζήτησεως καὶ προσφορᾶς νὰ μὴ ἐξελιχθῶν μετὰ τὴν αὐτὴν ταχύτητα εἰς τὴν μονάδα τοῦ χρόνου.

Ἐὰν δεχθῶμεν ὅτι ἡ ζήτησις περιόδου τινὸς ἐξαρτᾶται ἀπὸ τὴν τρέχουσαν τιμὴν τοῦ ἀγαθοῦ, ἐνῶ ἡ προσφορὰ ἐξαρτᾶται κυρίως ἀπὸ τὴν τιμὴν τοῦ ἀγαθοῦ κατὰ τὴν προηγούμενην περίοδον, θὰ ἔχωμεν τὰς ἀκολουθούς περιπλοκάς ὡς πρὸς τὸν καθορισμὸν τῆς τιμῆς τοῦ ἀγαθοῦ:

22. Ὁρ. F. Zeuthen, ἔ. ἀ. σελ. 170 καὶ E. Lundberg, Studies in the Theory of Economic Expansion, Λονδῖνον 1937.

23. Ἐ. ἀ. σελ. 115.

24. Ὁρ. L. Dupriez, Des Mouvements Economiques Généraux, Louvain 1951, Τόμος I, σελ. 209.

25. Ἐ. ἀ. σελ. 19.

26. Ὁρ. Rosenstein-Rodan, The Role of Time in Economic Theory, Economica, Φεβρουάριος 1934, σελ. 77-97.

ἔχει σχέσεις με τὴν ἀλλοδαπήν, παρὰ τὸ γεγονὸς ὅτι δὲν ἀνταποκρίνεται εἰς τὰ πράγματα, πλὴν ἐλαχίστων ἐξαιρέσεων²⁹, χρησιμοποιεῖται εὐρύτατα εἰς τὴν οἰκονομικὴν ἀνάλυσιν. Ἡ χρῆσις τῆς ἀνωτέρω ὑποθέσεως παρέχει τὴν δυνατότητα ἀπλοποιήσεως πλείστων ὄσων προβλημάτων. Τὰ συμπεράσματα, τὰ ὅποια ἐκάστοτε προκύπτουν, εἶναι βεβαίως πάντοτε ἀπαραίτητον νὰ ἀναθεωρηθοῦν ἐκ τῶν ὑστέρων με τὴν προσθήκην τῶν παραγόντων, οἵτινες ἐνεργοῦν εἰς τὴν ἀνοικτὴν οἰκονομίαν.

Αἱ βασικαὶ ὑποθέσεις τῆς κλειστῆς οἰκονομίας εἶναι αἱ κάτωθι:

α) Δεδομένου ὅτι πρόκειται περὶ οἰκονομίας, ἄνευ ἐπικοινωνίας με τὴν ἀλλοδαπήν, ἐξυπακούεται ὅτι τὸ ἐκάστοτε ἄθροισμα δημοσίας καταναλώσεως καὶ δημοσίας ἐπενδύσεως, ἰδιωτικῆς καταναλώσεως καὶ ἰδιωτικῆς ἐπενδύσεως, ἰσοῦται πρὸς τὸ ἄθροισμα τῶν ἀμοιβῶν τῶν συντελεστῶν τῆς παραγωγῆς καὶ τῶν ἐπιχειρηματικῶν κερδῶν, ὡς ἐμφαίνεται ἐκ τῆς ἀκολουθοῦσας ἰσότητος³⁰:

$$(C + C') + (I + I') = S + P = Y$$

ὅπου C = δημοσία κατανάλωσις

C' = ἰδιωτικὴ κατανάλωσις

I = δημοσία ἐπένδυσις

I' = ἰδιωτικὴ ἐπένδυσις

S = ἀμοιβαὶ τῶν συντελεστῶν τῆς παραγωγῆς

P = ἐπιχειρηματικὰ κέρδη

Y = ἔθνικὸν εἰσόδημα.

Ἐπομένως τὸ ἔθνικὸν εἰσόδημα τῆς κλειστῆς οἰκονομίας διατίθεται εἰς τὸ ἐσωτερικὸν διὰ κατανάλωσιν, ἐπένδυσιν ἢ ἀποθησαύρισιν τῶν ἰδιωτῶν καὶ τοῦ δημοσίου.

β) Ἡ ποσότης καὶ ἡ ποιότης τῶν συντελεστῶν τῆς παραγωγῆς θεωροῦνται ὡς δεδομένα καὶ μὴ δυνάμενα νὰ μεταβληθοῦν βραχυχρονίως³¹.

γ) Ἐφαρμόζεται κατ' ἀνάγκην πολιτικὴ αὐταρκειάς, ἡ ὅποια μειώνει τὸν βαθμὸν ἱκανοποιήσεως τῶν ἀναγκῶν.

δ) Ἡ διάρθρωσις τῆς κατανομῆς τοῦ ἐργατικοῦ δυναμικοῦ, κατὰ τομεῖς παραγωγῆς, μεταβάλλεται βραδέως, ἐφ' ὅσον ἡ αὔξησις τῆς ἀξίας τοῦ παγίου κεφαλαίου κατ' ἀπασχολούμενον δὲν διευκολύνεται ὑπὸ τῆς ἀνταλλαγῆς εἰς διεθνή κλίμακα.

29. Π.χ. ἡ περίπτωση τῆς Κίνας πρὸ τοῦ 1842.

30. Ὁρ. Δ. Ι. Δελεβάνη, ἔ. ἀ. σελ. 285.

31. Διὰ βοήθειαν ἢ δανείου ἐκ τῆς ἀλλοδαπῆς καὶ προσκλήσεως ἀλλοδαπῶν ἐργαζομένων, εἰς περιπτώσιν ἀνάγκης.

ε) Ἡ τεχνικὴ ἐξελίσσεται βραδύτατα, ἐφ' ὅσον τὰ εἰς τὸ ἐσωτερικὸν παραγόμενα προϊόντα δὲν χρειάζεται νὰ ἀνταγωνισθοῦν τὰ ἀντίστοιχα τῆς ἀλλοδαπῆς.

Ἡ ὑπόθεσις τῆς κλειστῆς οἰκονομίας ἀπλοποιεῖ κυρίως τὴν μακροοικονομικὴν ἀνάλυσιν καὶ ὅλως ἰδιαιτέρως τὸν ὑπολογισμὸν τῶν πολλαπλασιαστικῶν ἀποτελεσμάτων, τὴν μελέτην τῶν διαφορῶν ἐπὶ μέρους προβλημάτων τῆς γενικῆς οἰκονομικῆς ἰσορροπίας, τὰ δυσχερῆ, ἐν πολλοῖς, προβλήματα τῆς κατανομῆς καὶ ἀνακατανομῆς τοῦ ἐθνικοῦ εἰσοδήματος, τὴν ἐξέτασιν τῶν γενικῶν ἐπιδράσεων τῶν κυκλικῶν διακυμάνσεων κ.ο.κ.

Ἐπ' ἀρχῶν περιπτώσεις, κατὰ τὰς ὁποίας ἡ ὑπόθεσις τῆς κλειστῆς οἰκονομίας δὲν εἶναι ἀπαραίτητον νὰ συμπληρωθῇ μετὰ τὴν ἐξέτασιν τῶν ἰδίων προβλημάτων εἰς τὸ πλαίσιον τῆς ἀνοικτῆς οἰκονομίας. Τοῦτο συμβαίνει ὑπὸ τὴν προϋπόθεσιν ὅτι τὰ συμπεράσματα, τὰ ὅποια ἐξήχθησαν ἐπὶ τῆς βάσει τῆς ὑποθέσεως τῆς κλειστῆς οἰκονομίας, δὲν θὰ μεταβάλλοντο οὐσιωδῶς, ἐὰν ἐξητάζοντο ἐντὸς τοῦ πλαισίου τῆς ἀνοικτῆς οἰκονομίας. Παράδειγμα ἐπιτυχῆς χρησιμοποίησεως τῆς ὑποθέσεως τῆς κλειστῆς οἰκονομίας ἀποτελεῖ, μετὰξὺ ἄλλων, ἡ Γενικὴ Θεωρία τοῦ Keynes.

§ 4. ΠΡΑΓΜΑΤΙΚΟΙ - ΝΟΜΙΣΜΑΤΙΚΟΙ ΟΡΟΙ

Ἡ ὑπόθεσις αὕτη ὁμοιάζει μετὰ τὴν διάκρισιν εἰς στατικὴν καὶ δυναμικὴν οἰκονομίαν, χωρὶς ὅμως καὶ νὰ συμπίπτῃ πρὸς αὐτήν. Πράγματι, ἐὰν δὲν λάβωμεν ὑπ' ὄψιν τὸ χρῆμα, τὸ ὅποιον προκαλεῖ ἀνωμαλίαν καὶ δημιουργεῖ τὰς πάσης φύσεως ἀνισορροπίας τῆς οἰκονομίας, τότε ἡ οἰκονομικὴ ἀνάλυσις θὰ εἶναι κατ' ἀνάγκην στατικὴ. Ἐπίσης, ἐὰν δὲν ἀναγνωρίσωμεν εἰς τὸ χρῆμα τὴν δυνατότητα προκλήσεως πληθωρισμοῦ καὶ ἀντιπληθωρισμοῦ, ἀλλὰ τὸ θεωρήσωμεν ἀπλῶς ὡς βοηθητικὸν μέσον τῶν συναλλαγῶν, ἡ ἀνάλυσις θὰ εἶναι καὶ πάλιν στατικὴ.

Ὡς γνωστόν, οἱ κλασσικοὶ καὶ νεοκλασσικοὶ συγγραφεῖς ἐβάσισαν τὴν ἀνάλυσιν τῶν ἐπὶ πραγματικῶν ὄρων. Πολὺ λογικῶς ὑπέθεσαν ὅτι δὲν ἔχει σημασίαν τὸ ὕψος τῆς ἀμοιβῆς ἐκάστου συντελεστοῦ, εἰς νομισματικὰς μονάδας, ἀλλὰ μόνον τὸ βιοτικὸν ἐπίπεδον, τὸ ὅποιον οὗτος τελικῶς ἐξασφαλίζει χάρις εἰς τὴν δραστηριότητά του. Οὕτως, οἱ νεοκλασσικοὶ ὠδηγήθησαν εἰς τὴν διατύπωσιν τῆς περὶ ἀνεργίας θεωρίας τῶν, ἡ ὅποια, κατ' αὐτοὺς, οφείλεται εἰς τὴν λῆψιν ὑπ' ὄψιν, ἐκ μέρους τῶν ἐργαζομένων, τοῦ νομισματικοῦ καὶ οὐχὶ τοῦ πραγματικοῦ μισθοῦ.

Θὰ ἔπρεπε, κατὰ τοὺς νεοκλασσικοὺς καὶ τοὺς συγχρόνους ὁπαδοὺς τούτων, ὡσάκις παρατηρεῖται πτώσις τοῦ γενικοῦ ἐπιπέδου τῶν τιμῶν καὶ ὑφεσις, νὰ ἐπέρχεται ἀνάλογος μείωσις τῶν ὀνομαστικῶν μισθῶν, ἡ ὅποια ἀπλῶς θὰ ἐξουδετέρωνε τὴν, συνεπεῖα τῆς μείωσεως τῶν τιμῶν, αὐξήσιν

τῶν πραγματικῶν μισθῶν. Ἀκριβῶς, ἐπειδὴ οἱ ἐργαζόμενοι δὲν εἶναι κατ' ἀρχὴν πρόθυμοι νὰ δεχθοῦν τὴν μείωσιν τῶν ὀνομαστικῶν των μισθῶν, δημιουργεῖται, κατὰ τοὺς νεοκλασσικούς, ἀνεργία. Ὁ Irving Fisher³² καὶ ἀργότερον ὁ J. M. Keynes, εἰς τὴν Γενικὴν του Θεωρίαν³³, ὑπεστήριξαν τὴν ἀντίθετον πρὸς τοὺς νεοκλασσικούς ἄποψιν, ἥτοι ὅτι οἱ ἐργαζόμενοι ἐνδιαφέρονται κυρίως διὰ τὸ ὕψος τοῦ ὀνομαστικοῦ μισθοῦ των καὶ ἀντιδρῶν ἐντονότερον εἰς περίπτωσιν μειώσεώς του ἐν συγκρίσει πρὸς τὴν ἀντίδρασίν των ἐναντίον τῆς αὐξήσεως τοῦ γενικοῦ ἐπιπέδου τῶν τιμῶν. Ἡ συμπεριφορὰ αὕτη τῶν ἐργαζομένων πιθανῶς νὰ μὴ ἰκανοποιῆ, ἐκ πρώτης ὄψεως, τὴν λογικὴν, δύναται ὅμως νὰ ἐξηγηθῆ βάσει κυρίως ψυχολογικῶν παραγόντων³⁴.

Ἡ μὴ λήψις ὑπ' ὄψιν τοῦ χρήματος, κατὰ τὴν οἰκονομικὴν ἀνάλυσιν, εἶναι συχνάκις δυνατὴ καὶ ἐνίοτε ἐπιβεβλημένη. Π.χ. ὡσάκις ἐνδιαφερόμεθα διὰ τὴν ἐξέλιξιν τῶν μεριδίων τῶν συντελεστῶν τῆς παραγωγῆς, ἐντὸς τοῦ ἐθνικοῦ εἰσοδήματος, δὲν εἶναι λογικὸν νὰ βασισθῶμεν εἰς τὰς αὐξομειώσεις τῶν ὀνομαστικῶν των εἰσοδημάτων εἰς τὴν μονάδα τοῦ χρόνου. Ἀντιθέτως κρίνεται σκόπιμον, ὅπως λάβῃ κατ' ἀρχὴν χώραν σύγκρισις τῶν μεριδίων ἐκάστου συντελεστοῦ τῆς παραγωγῆς, ἐντὸς τοῦ συνολικοῦ ἐθνικοῦ εἰσοδήματος, κατὰ τὰς ὑπὸ ἐξέτασιν χρονικὰς περιόδους καὶ ἐν συνεχείᾳ ὑπολογισθοῦν αἱ τυχόν ἐπελθοῦσαι αὐξομειώσεις εἰς τὸν ὅγκον τῶν ἀπασχολουμένων συντελεστῶν παραγωγῆς. Μακροχρονίως, ἡ μόνη ἔννοια «ἐπιπέδου τιμῶν», ἡ ὁποία εἶναι ἀξία παρατηρήσεως εἶναι τὸ ἐπίπεδον τιμῶν εἰς ὥρας ἐργασίας, διότι ἐκ τούτου ἐξαρτᾶται ἡ κατανομὴ τοῦ συνολικοῦ προϊόντος μεταξὺ τοῦ συντελεστοῦ («ἐργασία») καὶ τῶν λοιπῶν συντελεστῶν τῆς παραγωγῆς³⁵.

Ἡ βασικὴ δυσκολία τῆς οἰκονομικῆς ἀναλύσεως εἰς «νομισματικούς ὄρους» ἔγκειται εἰς τὸ ὅτι ἐπὶ αὐξομειώσεως τοῦ ἐπιπέδου τῶν τιμῶν, αἱ τιμαὶ ὅλων τῶν ἀγαθῶν δὲν μεταβάλλονται κατὰ τὸ αὐτὸ ποσοστὸν. Ἀκριβῶς αἱ διαφοραὶ αὗται δημιουργοῦν πλείστας ὅσας δυσχερείας ἀναλύσεως, αἱ ὁποῖαι κατ' ἐξοχὴν ἐμπίπτουν εἰς τὴν μελέτην τῆς γενικῆς ἰσορροπίας.

32. The Money Illusion, Λονδῖνον 1928, σελ. 4.

33. Ἐ. ἀ. σελ. 9.

34. Ὁρ. Irving Fisher καὶ J. M. Keynes, ἔ. ἀ.

35. Ὁρ. J. Robinson, The Accumulation of Capital, Cambridge 1956,

The first part of the document is a letter from the Secretary of the State to the President, dated January 1, 1865. The letter discusses the state of the Union and the progress of the war. It mentions the recent victories of the Union forces and the hope that the war will soon be over. The Secretary also discusses the issue of Reconstruction and the need for a new constitution for the Southern States. He expresses his confidence in the President's leadership and his belief that the Union will be restored to its former glory.

The second part of the document is a report from the Secretary of the State to the President, dated January 1, 1865. The report discusses the state of the Union and the progress of the war. It mentions the recent victories of the Union forces and the hope that the war will soon be over. The Secretary also discusses the issue of Reconstruction and the need for a new constitution for the Southern States. He expresses his confidence in the President's leadership and his belief that the Union will be restored to its former glory.

The third part of the document is a report from the Secretary of the State to the President, dated January 1, 1865. The report discusses the state of the Union and the progress of the war. It mentions the recent victories of the Union forces and the hope that the war will soon be over. The Secretary also discusses the issue of Reconstruction and the need for a new constitution for the Southern States. He expresses his confidence in the President's leadership and his belief that the Union will be restored to its former glory.

The fourth part of the document is a report from the Secretary of the State to the President, dated January 1, 1865. The report discusses the state of the Union and the progress of the war. It mentions the recent victories of the Union forces and the hope that the war will soon be over. The Secretary also discusses the issue of Reconstruction and the need for a new constitution for the Southern States. He expresses his confidence in the President's leadership and his belief that the Union will be restored to its former glory.

The fifth part of the document is a report from the Secretary of the State to the President, dated January 1, 1865. The report discusses the state of the Union and the progress of the war. It mentions the recent victories of the Union forces and the hope that the war will soon be over. The Secretary also discusses the issue of Reconstruction and the need for a new constitution for the Southern States. He expresses his confidence in the President's leadership and his belief that the Union will be restored to its former glory.

ΜΕΡΟΣ Ι

**Η ΟΡΙΑΚΗ ΘΕΩΡΙΑ
ΚΑΙ ΑΙ ΒΑΣΙΚΑΙ ΛΕΙΤΟΥΡΓΙΑΙ
ΤΗΣ ΜΙΚΡΟΟΙΚΟΝΟΜΙΑΣ**

REPORT

THE BIRCHMOUNT
KAI AI BAKAL ANTIKAI
H-OMARK GIBBY

Ἡ ὀριακὴ ἢ νεοκλαστικὴ θεωρία, ὡς αὕτη διεμορφώθη ἀπὸ τὴν σχολὴν τῆς Βιέννης¹, ἀπὸ τὴν σχολὴν τῆς Λωζάννης² καὶ ἀπὸ τὴν σχολὴν τοῦ Cambridge³, ἐρμηνεύει τὸν ἀγῶνα τοῦ ὑποκειμένου τοῦ οικονομικοῦ βίου ἐναντίον τῆς στενότητος τῶν εἰς τὴν διάθεσίν του ἀγαθῶν. Ὁ ἀγὼν οὗτος βασίζεται εἰς συνεχῆ ἐπιλογήν, ἢ ὑποία ἐπιδιώκει, ἀνὰ πᾶσαν στιγμὴν, τὴν ἐπίτευξιν τοῦ μεγίστου δυνατοῦ αποτελέσματος.

Τὸ ἄτομον, ὡς λογικὸν ὄν, ἀποφασίζει τὰς ἐνεργείας ἢ παραλείψεις του ἐπὶ τῇ βᾶσει ὀριακῶν ὑπολογισμῶν, ἧτοι:

α) Ἱεραρχεῖ τὸ σύνολον τῶν ἀναγκῶν του, οὕτως ὥστε μὲ τὸ διαθέσιμον ἐκάστοτε εἰσόδημά του νὰ ἐξασφαλίσῃ τὴν μεγίστην δυνατὴν ἱκανοποίησιν. Ἐὰν τὸ εἰσόδημά του εἶναι ὑψηλόν, θὰ δυνηθῆ νὰ ἱκανοποιησῇ καὶ ἀνάγκας ὀλιγώτερον σπουδαίας. Ἀντιθέτως, ἐὰν τὸ εἰσόδημά του εἶναι χαμηλόν, θὰ περιορισθῆ, κατ' ἀνάγκην, εἰς τὴν ἱκανοποίησιν τῶν στοιχειωδῶν ἀναγκῶν ὑπάρξεως.

β) Ἐξισώνει τὴν δυσἀρέσειαν ἐκάστης ἐνεργείας ἢ παραλείψεώς του μὲ τὴν ἐξ αὐτῆς προκύπτουσαν ἱκανοποίησιν. Οὕτω, τὸ ἄτομον θὰ ἐργασθῆ ἕως τοῦ σημείου, εἰς τὸ ὅποιον ἡ ὠφέλεια, τὴν ὅποιαν ἀποκομίζει ἐκ τῆς ἱκανοποιήσεως προσθέτου τινὸς ἀνάγκης, θὰ εἶναι ἴση πρὸς τὴν κόπωσιν, ἢ ὅποια ἀπορρέει ἐκ τῆς ἀνάγκης προσθέτου ἐργασίας.

γ) Κατανέμει τὸ διαθέσιμον εἰσόδημά του μεταξὺ καταναλώσεως, ἀποταμιεύσεως καὶ ἀποθησαυρίσεως, κατὰ τρόπον ὁ ὅποιος νὰ ἐξισώνῃ τὴν ὀριατικὴν χρησιμότητα τοῦ χρήματος εἰς τὰ τρία αὐτὰ εἶδη χρησιμοποίησεώς του.

δ) Ἀνταλλάσσει τὰ εἰς τὴν διάθεσίν του ἀγαθὰ ἢ ὑπηρεσίας μὲ ἕτερα μέρη τοῦ σημείου, εἰς τὸ ὅποιον ἡ χρησιμότης τῆς τελευταίας μονάδος τοῦ ἀποκτωμένου ἀγαθοῦ νὰ εἶναι ἴση μὲ τὴν χρησιμότητα τῆς τελευταίας μονάδος τοῦ ὑπ' αὐτοῦ ἀνταλλασσομένου ἀγαθοῦ (ὀριακὴ χρησιμότης).

ε) Κατὰ τὴν διαδικασίαν παραγωγῆς, ἀπασχολεῖ συντελεστάς παραγωγῆς, ἕως τοῦ σημείου, εἰς τὸ ὅποιον ἡ τιμὴ τὴν ὅποιαν καταβάλλει εἰς τὴν τελευ-

1. Οἱ σπουδαιότεροι ἐκπρόσωποι τῆς εἶναι ὁ Karl Menger (1870), ὅστις καὶ ἐθεμελίωσεν τὴν σχολὴν τῆς ὀριακῆς χρησιμότητος, ὁ Böhm-Bawerk (1851-1914) καὶ ὁ Fr. von Wieser (1851-1926).

2. Ἰδρυτὴς τῆς εἶναι ὁ Léon Walras (1834-1910), τὸν ὅποιον διεδέχθη ὁ Vilfredo Pareto (1848-1923).

3. Ἰδρυτὴς τῆς εἶναι ὁ Alfred Marshall (1842-1924), ὁ ὅποιος ἐπέτυχε τὸν συγκερασμὸν τῆς κλασσικῆς καὶ νεοκλαστικῆς θεωρίας.

ταίαν ἐκάστοτε χρησιμοποιουμένην μονάδα τῶν συντελεστῶν παραγωγῆς νὰ εἶναι ἴση μὲ τὴν ὠφέλειαν, τὴν ὁποῖαν ἀποκομίζει ἀπὸ τοὺς ὀριακοὺς συντελεστὰς παραγωγῆς, ἧτοι μὲ τὴν ὀριακὴν τῶν παραγωγικότητά.

Δεδομένου ὅτι, διὰ τὴν παραγωγὴν οἰουδήποτε ἀγαθοῦ, ἀπαιτεῖται ὁ συνδυασμὸς τῶν τριῶν συντελεστῶν τῆς παραγωγῆς, ἧτοι ἐργασίας, ἐδάφους καὶ ἀποταμιεύσεως, ὁ παραγωγὸς θὰ σταματήσῃ τὴν παραγωγὴν του εἰς τὸ σημεῖον, εἰς τὸ ὁποῖον ἡ ὀριακὴ δαπάνη τῶν τριῶν συντελεστῶν τῆς παραγωγῆς ἰσοῦται μὲ τὴν ὀριακὴν παραγωγικότητα τῶν συντελεστῶν αὐτῶν, ὡς ἐμφαίνεται ἐκ τῆς κάτωθι ἰσότητος:

$$\frac{\text{'Οριακὸν προϊόν τοῦ συντελεστοῦ A}}{\text{Τιμὴ τοῦ A}} = \frac{\text{'Οριακὸν προϊόν τοῦ συντελεστοῦ B}}{\text{Τιμὴ τοῦ B}} = \frac{\text{'Οριακὸν προϊόν τοῦ συντελεστοῦ Γ}}{\text{Τιμὴ τοῦ Γ}}$$

στ) Κατὰ τὴν κατανομήν τοῦ προϊόντος τῆς ἐπιχειρήσεως, ἕκαστος συντελεστῆς παραγωγῆς λαμβάνει μερίδιον ἴσον πρὸς τὴν ὀριακὴν του παραγωγικότητα.

Ὡς παρατηρεῖ ὁ R. Barre, «ἡ ὀριακὴ ἀνάλυσις ἐμφανίζεται ὡς θεμελιώδης οἰκονομικὴ θεωρία, δυναμένη νὰ ἐρμηνεύσῃ ὀλόκληρον τὴν οἰκονομικὴν δραστηριότητα ἀνεξαρτήτως τοῦ ἐὰν γίνεταί ἀνταλλαγὴ ἢ ἐπικρατῆ αὐτάρκεια, βασίζεται εἰς τὰς ἀτομικὰς ἀποφάσεις ἢ εἰς τὰς ἀποφάσεις κεντρικῶν ὀργάνων, ἀπὸ τὰ ὁποῖα ἐξαρτᾶται ἡ διάθεσις τοῦ συνόλου τῶν ἀγαθῶν καὶ ὑπηρεσιῶν»⁴.

Ἡ λογικὴ θεμελιώσις τῆς θεωρίας τῶν ὀριακῶν ὑπολογισμῶν δύναται νὰ συνοψισθῇ ὡς κάτωθι:

1) Ἡ σημασία, τὴν ὁποῖαν ἀποδίδει τὸ ἄτομον εἰς οἰουδήποτε ἀγαθόν, εἶναι ἀντιστρόφως ἀνάλογος πρὸς τὴν, εἰς τὴν διάθεσίν του, εὐρισκομένην ποσότητα. Τοῦτο σημαίνει ὅτι ἡ χρησιμότης, τὴν ὁποῖαν ἀποκομίζει τὸ ἄτομον ἐκ τῆς καταναλώσεως τῆς πρώτης μονάδος τοῦ εἰς τὴν διάθεσίν του ἀγαθοῦ, εἶναι πολὺ ὑψηλὴ. Ἐφ' ὅσον συνεχίσῃ τὴν ἱκανοποίησιν τῆς αὐτῆς ἀνάγκης, ἡ χρησιμότης του θὰ βαίνει συνεχῶς μειουμένη.

2) Αἱ μονάδες ἐνὸς καὶ τοῦ αὐτοῦ ἀγαθοῦ ὑποκαθίστανται πλήρως μεταξὺ των. Τὸ ὑποκείμενον τοῦ οἰκονομικοῦ βίου, εὐρισκόμενον ἐνώπιον 10 μονάδων τοῦ ἀγαθοῦ X, ἀποδίδει εἰς ἐκάστην τούτων τὴν αὐτὴν ἀκριβῶς σπουδαιότητα.

3) Δεδομένου ὅτι τὸ ἄτομον ἱεραρχεῖ τὰς ἀνάγκας του, ἡ ἀπώλεια οἰασδήποτε ἐκ τῶν εἰς τὴν διάθεσίν του 10 μονάδων τοῦ ἀγαθοῦ X καταλήγει λογικῶς

4. "Ε. ἀ. Τόμος I, σελ. 42.

εις την μη ικανοποίησιν τῆς ὀλιγώτερον σπουδαίας ἀνάγκης, ἡ ὁποία θὰ ἡδύνατο νὰ ικανοποιηθῆ μετὰ τὴν τελευταίαν εἰς τὴν διάθεσίν του μονάδα τοῦ ἀγαθοῦ X, ἦτοι τὴν 10ην μονάδα.

Ἡ διαπίστωσις αὕτη εἶναι ὀρθή, ἔστω καὶ ἐὰν δεχθῶμεν ὅτι ἡ ἱεράρχησις τῶν ἀναγκῶν δὲν γίνεται εἰς ὅλα τὰ ἄτομα ἐπὶ τῇ βάσει καθαρῶς ἀντικειμενικῶν κριτηρίων. Συνεπῶς ἡ μὴ παραδοχὴ τοῦ homo oeconomicus δὲν καθιστᾷ ἀνεφάρμοστον τὴν ὀριακὴν θεωρίαν⁵. Ἐξ ἄλλου, τὸ ἄτομον, κατὰ τὴν ἱεράρχησιν τῶν ἀναγκῶν του, προσπαθεῖ νὰ ἀποκομίσῃ τὴν μεγίστην δυνατὴν ὠφέλειαν μετὰ τὴν μικροτέραν δυνατὴν θυσίαν ὅχι ἐν σχέσει πρὸς ἓν μόνον ἀγαθόν, ἀλλ' ἐν σχέσει πρὸς τὸ σύνολον τῶν ἀγαθῶν, τὰ ὁποῖα ἔχει εἰς τὴν διάθεσίν του⁶.

4) Τὸ ὑποκείμενον τοῦ οἰκονομικοῦ βίου δὲν ἐνδιαφέρεται διὰ τὰ ἀγαθὰ, τὰ ὁποῖα πρόκειται νὰ ικανοποιήσῃ τὰς ἀνάγκας του, κατὰ τρόπον ἀφηρημένον, ἀλλ' ἀντιθέτως ἀποβλέπει εἰς τὴν ἐξασφάλισιν ὀρισμένης ποσότητος ἐκάστου ἀγαθοῦ. Ἡ ἀπόφασίς του ὡς πρὸς τὴν ἐπιθυμητὴν ποσότητα ἐκάστου ἀγαθοῦ ἐξαρτᾶται ἀπὸ τὴν τιμὴν τούτου, ἐν σχέσει πρὸς τὰς τιμὰς τῶν ἄλλων ἀγαθῶν καὶ ἀπὸ τὸ ὕψος τοῦ εἰσοδήματός του. Τελικῶς τὸ πρόγραμμα ἐνεργείας του, διὰ τοῦ ὁποίου τὸ ἄτομον μεγιστοποιεῖ τὴν ὠφέλειαν, τὴν ὁποίαν ἀποκομίζει ἀπὸ τὴν ικανοποίησιν τοῦ συνόλου τῶν ἐκάστοτε θεωρουμένων ὡς βασικῶν ἀναγκῶν του, καταλήγει εἰς ἐξίσωσιν τῆς ὀριακῆς ὠφελείας ὅλων τῶν ὑπ' αὐτοῦ χρησιμοποιηθέντων ἀγαθῶν, λαμβανομένης ὑπ' ὄψιν καὶ τῆς τιμῆς των.

Ἡ ἐξίσωσις τῆς ὀριακῆς ὠφελείας ὅλων τῶν ἀγαθῶν ὑπὸ ἀτόμου τιμῆς ὀδηγεῖ εἰς κατάστασιν ἰσορροπίας. Τὸ ἄτομον εἶναι ἀπολύτως ικανοποιημένον ἀπὸ τὴν κατανομήν τοῦ ὀνομαστικοῦ του εἰσοδήματος μεταξὺ τῶν διαφόρων ἀγαθῶν καὶ ὡς ἐκ τούτου δὲν ἐπιζητεῖ βελτίωσιν τῆς θέσεώς του.

Ἡ ἔννοια ὅμως τῆς ἰσορροπίας εἶναι στατική, ἦτοι ἀποκτᾷ περιεχόμενον μόνον ἐφ' ὅσον τὴν δεχθῶμεν ἐντὸς καθωρισμένων χρονικῶν καὶ τοπικῶν πλαισίων, μετὰ δεδομένον χρηματικὸν ἀτομικὸν εἰσόδημα καὶ δεδομένας προτιμήσεις. Ἐὰν πάντα τὰ ἀνωτέρω ἢ ἐν ἐξ αὐτῶν μεταβληθῆ, εἶναι φυσικὸν ὅτι τὸ ἄτομον θὰ ἀναθεωρήσῃ, ὀλικῶς ἢ μερικῶς, τὸ πρόγραμμα ἐνεργείας του. Ὑπὸ τὸ πρίσμα τοῦτο ἡ ὀριακὴ θεωρία εἶναι κατ' ἐξοχὴν στατική, ἦτοι θεωρία ἐρμηνεύουσα τὰς ἀτομικὰς καταστάσεις ἰσορροπίας.

5. Οἱ νεοκλασσικοὶ λαμβάνουν ὑπ' ὄψιν τὴν δυνατότητα ἱεραρχήσεως τῶν ἀναγκῶν, βάσει ὑποκειμενικῶν κριτηρίων, ἦτοι κριτηρίων, τὰ ὁποῖα ἐνδεχομένως δὲν ἐξαρτῶνται μόνον ἀπὸ τὴν λογικὴν, ἀλλὰ καὶ ἀπὸ τὸ περιβάλλον ἐκάστου ἀτόμου.

6. "Op. L. B a u d i n, Irrationality in Economics, Quarterly Journal of Economics, Νοέμβριος 1954, σελ. 487-502.

Ἐν τούτοις, ὅπως ὀρθῶς παρατηρεῖ ὁ N. Kaldor ⁷, εἰς περίπτωσιν μεταβολῆς τῶν δεδομένων ἀρχικῆς τινοῦ ἰσορροπίας, εἴμεθα καὶ πάλιν εἰς θέσιν νὰ προσδιορίσωμεν νέαν ἰσορροπίαν, ἀκριβῶς διὰ τῆς λήψεως ὑπ' ὄψιν τῶν ἐπελθουσῶν ἐν τῷ μεταξύ μεταβολῶν. Διὰ τοῦ τρόπου αὐτοῦ ἡ ὀριακὴ θεωρία δὲν καθίσταται βεβαίως δυναμικὴ, ἀλλὰ εἶναι ὅπωςδῆποτε εἰς θέσιν νὰ ἐρμηνεύσῃ δύο ἢ περισσότερα στατικά σημεῖα, μεταξύ τῶν ὁποίων ἐμεσολάβησαν ἐξελίξεις δυναμικῆς οἰκονομίας.

Ἐξ ἄλλου, ἡ ὀριακὴ θεωρία εἶναι κατὰ βάσιν μικροοικονομικὴ, ἥτοι δὲν εἶναι εἰς θέσιν νὰ ἐρμηνεύσῃ τὴν ἐπίδρασιν τῆς ἐπικρατήσεως τῶν ἀποφάσεων ἑνὸς ἀτόμου ἐπὶ τῶν ἀποφάσεων τῶν ὑπολοίπων. Οὕτως, ἡ ὀριακὴ θεωρία δύναται νὰ ἐρμηνεύσῃ τὰς ἐνεργείας ἀτόμων, τὰ ὅποια ἔχουν τὴν αὐτὴν περίπου ἰσχύν. Ἀντιθέτως, ἡ ἐφαρμογὴ τῆς καθίσταται προβληματικὴ εἰς τὰς περιπτώσεις, κατὰ τὰς ὁποίας ἄτομόν τι ἢ ὁμάς ἀτόμων, λόγῳ μεγάλης ἰσχύος, καταρτίζει ὑποχρεωτικὰ προγράμματα ἐνεργείας, τὰ ὅποια δὲν ἐπιτρέπουν πλέον εἰς τὰ ὑπόλοιπα τὴν ἐξίσωσιν ὀριακῆς ὠφελείας καὶ δυσαρεσκείας ἐξ ἐκάστης τῶν ἐνεργειῶν ἢ παραλείψεών των ⁸.

Ἐκ τῶν ἀνωτέρω συμπεραίνεται ὅτι ἡ ὀριακὴ θεωρία παρέχει ἱκανοποιητικὴν ἐρμηνείαν τῶν βασικῶν οἰκονομικῶν λειτουργιῶν τῆς μικροοικονομίας.

Εἰς τοὺς δύο Τίτλους τοῦ Πρώτου Μέρους θὰ ἐξετασθοῦν τὰ ἐπὶ μέρους προβλήματα τῆς Παραγωγῆς καὶ τῆς Κατανομῆς ἐπὶ τῇ βάσει τῆς ὀριακῆς ἀναλύσεως.

7. Ἐ. ἀ. σελ. 14.

8. Ὁρ. Κ. Βαρθαρέσου, Σκέψεις τινὲς περὶ τοῦ προβλήματος τῆς Ἀξίας εἰς τὴν Νεωτέραν Οἰκονομικὴν Θεωρίαν, εἰς Τιμητικὸν Τόμον Ἀ. Ἀνδρεάδη, Ἀθήναι 1940, σελ. 337-347. Ἐπίσης Δ. Δελιβάνη, ἔ. ἀ. σελ. 124.

ΤΙΤΛΟΣ I

Η ΠΑΡΑΓΩΓΗ

Ἡ διαδικασία παραγωγῆς θὰ ἀναλυθῆ εἰς δύο Ὑποτίτλους. Ἡ διάκρισις βασίζεται εἰς τὴν ἀνάγκην κεχωρισμένης ἐξετάσεως τῶν οἰκονομικῶν καὶ τῶν τεχνικῶν προβλημάτων τῆς παραγωγῆς. Ὁ ἀνωτέρω διαχωρισμὸς δὲν εἶναι βεβαίως ἀπόλυτος, ἐθεωρήθη ὅμως σκόπιμος διὰ μεθοδολογικοὺς λόγους.

ΥΠΟΤΙΤΛΟΣ I

ΟΙΚΟΝΟΜΙΚΑ ΠΡΟΒΛΗΜΑΤΑ ΤΗΣ ΠΑΡΑΓΩΓΗΣ

Ἀντικείμενον ἐξετάσεως θὰ ἀποτελέσουν ἑνταῦθα:

- I. Ἡ Ζήτησις.
- II. Ἡ Προσφορά.

The first part of the report deals with the general situation of the country and the progress of the work during the year. It is followed by a detailed account of the various projects and the results achieved. The report concludes with a summary of the work done and the plans for the future.

REPORT

The second part of the report deals with the various projects and the results achieved. It is followed by a detailed account of the various projects and the results achieved. The report concludes with a summary of the work done and the plans for the future.

CONCLUSIONS AND RECOMMENDATIONS

The conclusions and recommendations are based on the findings of the report. It is recommended that the work should be continued in the same manner and that the necessary resources should be provided for the same.

ΚΕΦΑΛΑΙΟΝ Ι

Η ΖΗΤΗΣΙΣ

Ἡ ζήτησις ἀποτελεῖ προσδιοριστικὸν παράγοντα τῆς παραγωγῆς, ὑπὸ τὴν ἔννοιαν ὅτι ἐντὸς δεδομένης οἰκονομίας λαμβανομένων ὡς σταθερῶν τοῦ εἰσοδήματος, τῆς κατανομῆς τούτου, τῆς κατανομῆς τῶν συντελεστῶν τῆς παραγωγῆς κατὰ τομεῖς οἰκονομικῆς δραστηριότητος, τῶν ἀτομικῶν προτιμήσεων, τῆς ἀξίας τοῦ χρήματος καὶ τοῦ πληθυσμοῦ, ἡ παραγωγή, ἀπὸ ποσοτικῆς καὶ ποιοτικῆς ἀπόψεως ἀποβλέπει εἰς τὴν ἱκανοποίησιν τῆς ὑπαρχούσης ζήτησεως. Ὁ παραγωγὸς, κατὰ τὴν ἐπιδιώξιν τοῦ μεγίστου δυνατοῦ κέρδους, ἀποφασίζει νὰ παράγῃ ἐκεῖνα τὰ ἀγαθὰ, διὰ τὰ ὅποια ἡ ζήτησις ἐν σχέσει πρὸς τὴν τιμὴν καὶ τὴν δαπάνην παραγωγῆς των θὰ τοῦ ἐξασφαλίσῃ τὸ μέγιστον δυνατὸν κέρδος.

Ἡ ζήτησις δύναται νὰ διακριθῇ εἰς ἐπιθυμητὴν καὶ ἐνεργόν:

$$D_s = D_d + D$$

ὅπου D_s = ζήτησις

D_d = ἐπιθυμητὴ ζήτησις

D = ἐνεργὸς ζήτησις.

Ὁ παραγωγὸς ἐνδιαφέρεται κατ' ἀρχὴν διὰ τὴν ἐνεργὸν ζήτησιν, ἥτοι τὴν ζήτησιν, ἡ ὅποια συνοδεύεται ἀπὸ τὸ ἀπαιτούμενον ποσὸν χρηματικῶν μονάδων διὰ τὴν ἀπόκτησιν τοῦ ζητουμένου ἀγαθοῦ. Πρόκειται διὰ τὴν συγκεκριμένην ζήτησιν, ἡ ὅποια ἀναφέρεται εἰς ὀρισμένην ποσότητα ἀγαθοῦ καὶ εἰς ὀρισμένην τιμὴν. Ἡ ἐνεργὸς ζήτησις καθορίζει τὴν καμπύλην ζήτησεως καὶ ὡς ἐκ τούτου συνεπάγεται ἄμεσα οἰκονομικὰ ἀποτελέσματα.

Ἐν τούτοις καὶ ἡ ἐπιθυμητὴ ζήτησις, εἰς τὸ πλαίσιον ἀναπτυσσομένης οἰκονομίας, δύναται νὰ ἐνδιαφέρῃ τὴν οἰκονομικὴν ἀνάλυσιν. Αὕτη εἶναι εἰς θέσιν νὰ θεμελιώσῃ προβλέψεις, ὅσον ἀφορᾷ εἰς τὴν διαμόρφωσιν τῆς ζήτησεως καὶ συνεπῶς τῆς παραγωγῆς, μὲ τὴν ὑπόθεσιν δεδομένου ρυθμοῦ αὐξήσεως τοῦ εἰσοδήματος καὶ τῆς ἀπασχολήσεως ὑπολογιζομένης εἰς ὥρας ἐργασίας. Ἀποκλειομένων ριζικῶν διαρθρωτικῶν μεταβολῶν, ἡ παρούσα ἐπιθυμητὴ ζήτησις ἐξεταζομένη ὡς μελλοντικὴ ἐνεργὸς ζήτησις δύναται νὰ ἐκληφθῇ ὡς μελλοντικὴ διεύρυνσις τῆς παρούσης ἐνεργοῦ ζήτησεως. Ἡ ὑπόθεσις αὕτη βασίζεται ἀφ' ἑνὸς μὲν εἰς τὴν βραδύτητα μεταβολῆς τῶν προτιμή-

σεων καταναλώσεως, ἀπ' ἑτέρου δὲ εἰς τὴν τάσιν μιμήσεως τῶν καταναλωτικῶν συνθηγιῶν τῶν πλουσιωτέρων ἐκ μέρους τῶν πτωχοτέρων, ὅταν τὰ εἰσοδήματα τῶν τελευταίων ἀνέρχονται.

Ἡ ἐνεργὸς ζήτησις, ἐξ ἄλλου, δύναται νὰ διακριθῇ εἰς ἐνεργὸν ζήτησιν διὰ καταναλωτικούς σκοπούς καὶ εἰς ἐνεργὸν ζήτησιν διὰ παραγωγικούς σκοπούς. Ἐκ τῆς σχέσεως τῶν δύο τμημάτων τῆς ἐνεργοῦ ζήτησεως προσδιορίζεται ἡ κατανομή τῶν συντελεστῶν τῆς παραγωγῆς μεταξὺ τοῦ τομέως παραγωγῆς καταναλωτικῶν ἀγαθῶν καὶ τοῦ τομέως παραγωγῆς κεφαλαιουχικῶν ἀγαθῶν. Ἡ ἐνεργὸς ζήτησις διὰ παραγωγικούς σκοπούς δὲν ἰσοῦται μόνον μετὰ τὴν ἐπένδυσιν, ἢ ὅποια ἀυξάνει τὴν παραγωγικὴν βάσιν τῆς οἰκονομίας ἀλλὰ καὶ μετὰ τὸ τμημα ἐκεῖνο τῆς ἐνεργοῦ ζήτησεως, τὸ ὅποῖον συνεπάγεται ἀύξησιν τῆς παραγωγικότητος τῆς ἐργασίας διὰ τῆς ἐμβαθύνσεως τοῦ κεφαλαίου (deepening of capital). Οὕτω θὰ ἔχωμεν:

$$D = D_c + D_p$$

ὅπου D_c = ἐνεργὸς ζήτησις διὰ καταναλωτικούς σκοπούς

D_p = ἐνεργὸς ζήτησις διὰ παραγωγικούς σκοπούς.

Ἐν συνεχείᾳ ἡ D_p διακρίνεται εἰς :

$$D_p = I + T$$

ὅπου I = ἐπένδυσις, ἥτοι συσσώρευσις κεφαλαίου, δηλαδὴ διεύρυνσις τῆς παραγωγικῆς βάσεως τῆς οἰκονομίας

T = τεχνολογικὴ πρόοδος (deepening of capital).

Ἐὰν δεχθῶμεν ὅτι τὸ εἰσόδημα κατανέμεται εἰς δύο μεγάλας κατηγορίας δικαιούχων, ἥτοι τοὺς ἐργαζομένους καὶ τοὺς κεφαλαιούχους, θὰ ἔχωμεν:

$$Y = W + P$$

ὅπου Y = εἰσόδημα

W = μισθοὶ

P = ἐπιχειρηματικὰ κέρδη ὑπὸ εὐρείαν ἔννοιαν (εἰσοδήματα ἐκ κεφαλαίου).

Ἐὰν περαιτέρω ὑποθέσωμεν ὅτι ἡ ζήτησις τῶν κεφαλαιούχων διὰ καταναλωτικούς σκοπούς εἶναι σταθερὰ καὶ συνεπῶς οἰαδήποτε ἀύξησις τοῦ εἰσοδήματος τῶν συνεπάγεται ἀύξησιν τῆς ἐνεργοῦ ζήτησεως διὰ παραγωγικούς σκοπούς, ἐνῶ ὁλόκληρον τὸ εἰσόδημα τῶν ἐργαζομένων καταναλίσκεται, θὰ ἔχωμεν τὴν συνάρτησιν τῆς ζήτησεως ὡς ἐξῆς¹:

1. Ἡ ὑπόθεσις τῆς διακρίσεως τοῦ εἰσοδήματος εἰς δύο μεγάλας κατηγορίας ἀκολουθεῖται γενικῶς εἰς τὰ σύγχρονα ὑποδείγματα κατανομῆς. Εἰδικῶς, ὅρα N. Kaldor,

$$D = D_c(W) + D_p(P)$$

Ἡ ἐνεργὸς ζήτησις, ἀπὸ ἀπόψεως μικροοικονομικῆς, διακρίνεται εἰς ζήτησιν διὰ τὰ προϊόντα μεμονωμένης ἐπιχειρήσεως καὶ εἰς ζήτησιν διὰ τὰ προϊόντα τοῦ κλάδου ὁμοειδῶν ἐπιχειρήσεων. Ἐστω ὅτι, εἰς τὸ πλαίσιον κλάδου τινὸς ὁμοειδῶν ἐπιχειρήσεων, ὑπάρχουν 30 ἀνταγωνιζόμεναι ἐπιχειρήσεις. Ἡ σχέσις ἀνταγωνισμοῦ τῶν ἀνωτέρω ἐπιχειρήσεων περιλαμβάνει ἐντὸς αὐτῆς τὴν ιδιότητα τοῦ ὑποκαταστάτου μεταξύ τῶν προϊόντων τῶν 30 ἐπιχειρήσεων. Ἡ ζήτησις τοῦ κλάδου ὁμοειδῶν ἐπιχειρήσεων ἐξευρίσκεται διὰ τῆς προσθέσεως τῶν ἐπὶ μέρους ζητήσεων ἐκάστης ἐπιχειρήσεως ὡς ἐμφαίνεται ἐκ τῶν κάτωθι διαγραμμάτων.

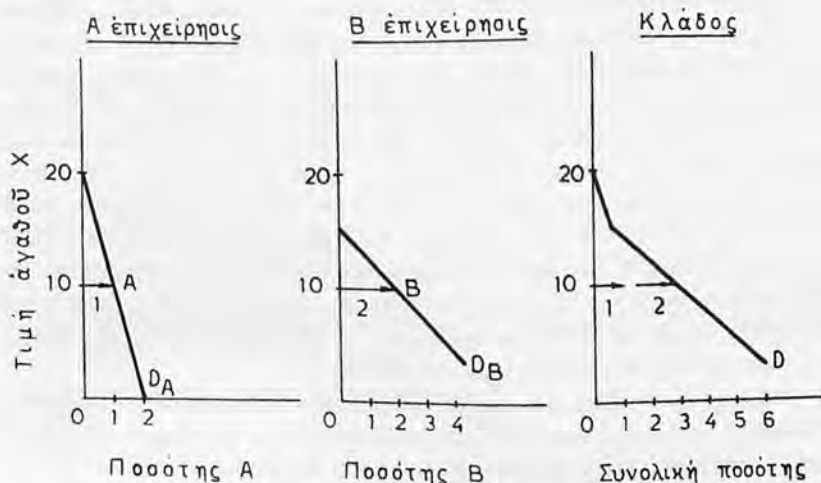

Διάγραμμα ἀριθ. 5

Ἡ ζήτησις τοῦ κλάδου προέρχεται ἐκ τοῦ ἀθροίσματος τῶν ζητήσεων τῶν ἐπὶ μέρους ἐπιχειρήσεων ².

Ἐὰν ἡ ζήτησις πρὸς τὴν ἐπιχείρησιν A εἶναι D_A καὶ ἡ ζήτησις πρὸς τὴν ἐπιχείρησιν B εἶναι D_B κ.ο.κ., τότε ἡ συνολικὴ ζήτησις πρὸς τὸν κλάδον τῶν ὁμοειδῶν ἐπιχειρήσεων θὰ εἶναι D καὶ θὰ προέρχεται ἐκ τοῦ ἀθροίσματος τῶν καμπυλῶν τῆς ζήτησεως τῶν ἐπὶ μέρους ἐπιχειρήσεων. Ὅς ἐμφαίνεται ἀνωτέρω, αἱ καμπύλαι ζήτησεως τῶν ἐπὶ μέρους ἐπιχειρήσεων δὲν εἶναι

Alternative Theories of Distribution, Review of Economic Studies, Vol. XXIII, ἀρ. 2, 1955-1956.

2. Τὰ διαγράμματα εἶναι εἰλημμένα ἀπὸ τὸν P. Samuelson, ἔ. ἀ. σελ. 434. Οὗτος τὰ χρησιμοποιεῖ διὰ νὰ προσδιορίσῃ τὴν συνολικὴν ζήτησιν τῆς ἀγορᾶς, ἀθροίζων τὰς ἐπὶ μέρους καμπύλας ζήτησεως τῶν καταναλωτῶν.

ομοιοι. Αί διαφοραί όφείλονται εις την διάφορον ελαστικότητα της ζητήσεως των προϊόντων εκάστης επιχειρήσεως, ή όποία εξαρτάται έν πολλοίς από τον βαθμόν διαφοροποιήσεως του προϊόντος εκάστης εξ αυτών.

Τά προβλήματα της ζητήσεως θα αναλυθούν εις τό πλαίσιον δύο παραγράφων. Εις την πρώτην παράγραφον θα ασχοληθώμεν με τά προβλήματα της ζητήσεως, ώς αυτά εμφανίζονται εις μίαν στάσιμον οικονομίαν. Εις την δευτέραν παράγραφον θα εξετάσωμεν τά προβλήματα της ζητήσεως, ώς αυτά εμφανίζονται εις μίαν μεταβαλλομένην οικονομίαν.

§ 1. Η ΖΗΤΗΣΙΣ ΕΙΣ ΤΗΝ ΣΤΑΣΙΜΟΝ ΟΙΚΟΝΟΜΙΑΝ

Τό βασικόν χαρακτηριστικόν της στασίμου οικονομίας είναι ή έλλειψις ενεργού ζητήσεως διά παραγωγικήν επένδυσιν. Συνεπώς ή Dp εις την στάσιμον οικονομίαν απλώς εξασφαλίζει την συντήρησιν των ύφισταμένων εγκαταστάσεων παραγωγής. Η κατάσταση αυτή δυνατόν να αποδοθῆ εις άπροθυμίαν των επιχειρηματιών δι' επένδυσιν, όφειλομένην εις στασιμότητα του πληθυσμού ή εις στασιμότητα του εισοδήματος ή και εις άμφοτέρα. Η αύξησις του πληθυσμού επηρεάζει ευμενώς την Dp κατά δύο τρόπους: πρώτον, αύξάνει την όριακήν απόδοσιν του κεφαλαίου, διότι εξασφαλίζεται τό απαιτούμενον εργατικόν δυναμικόν και ούτως άποφεύγεται ύψωσις των πραγματικών μισθών των εργαζομένων. Δεύτερον, αύξάνει την ενεργόν ζήτησιν αγαθών και υπηρεσιών και ώς εκ τούτου ένθαρρύνονται οι επιχειρηματίαι εις τάς αποφάσεις των διά την διενέργειαν νέων επενδύσεων.

Ούτως ύποστηρίζεται σήμερον υπό πολυαριθμών οικονομολόγων ³ οι όποιοι, έν αντιθέσει προς τους παλαιότερους, εκλαμβάνουν τον πληθυσμόν ώς έσωτερικήν μεταβλητήν, ότι ο ρυθμός συσσώρευσεως κεφαλαίου εξαρτάται από τον ρυθμόν αύξήσεως του πληθυσμού:

$$I = f(L)$$

όπου I = συσσώρευσις κεφαλαίου

f = συνάρτησις

L = πληθυσμός.

"Όταν όμως ο πληθυσμός (L) παραμένη στάσιμος, και ή συσσώρευσις κεφαλαίου (I) καθίσταται προβληματική. Αλλά, εάν πράγματι ή τεχνολογική πρόοδος (T) εξαρτάται από την συσσώρευσιν κεφαλαίου

$$T = f(I)^4,$$

3. Μεταξύ άλλων δρα B. Higgins, ε. ά. σελ. 207-208.

4. Κατά την βασικήν ύπόθεσιν της κλασσικής θεωρίας.

τότε καθίσταται εμφανές ότι η στασιμότης του πληθυσμού συνεπάγεται και βραδύτητα εις την εφαρμογήν τῆς τεχνολογικῆς προόδου.

Ἐξ ἄλλου, τὸ ἕτερον σκέλος τῆς ζητήσεως, ἦτοι ἡ ζήτησις διὰ καταναλωτικούς σκοπούς (Dc), ἐκλαμβάνεται ὡς ἐξηρημένον ἀπὸ τὸ διαθέσιμον εισόδημα, οὕτως ὥστε μόνον ἡ ζήτησις διὰ παραγωγικούς σκοπούς ἀποτελεῖ ἀνεξάρτητον μεταβλητήν. Ὑπὸ τὰς συνθήκας αὐτάς, ἡ αὔξησις τῆς ἐνεργοῦ ζήτησεως πραγματοποιεῖται μόνον χάρις εἰς τὴν αὔξησιν τοῦ ρυθμοῦ συσσωρεύσεως τοῦ κεφαλαίου⁵.

Ἐὰν ὑποθέσωμεν ὅτι ὁ πληθυσμὸς εἰς τὴν στάσιμον οἰκονομίαν εἶναι δεδομένος καὶ ἐφ' ὅσον οὗτος καθορίζει τὸν ρυθμὸν συσσωρεύσεως κεφαλαίου, ὁ ὁποῖος μὲ τὴν σειράν του προσδιορίζει τὴν τεχνολογικὴν πρόοδον, θὰ πρέπη νὰ δεχθῶμεν ὅτι ἡ αὔξησις τῆς ἐνεργοῦ ζήτησεως εἰς τὰς στασίμους οἰκονομίας δύναται νὰ προέλθῃ μόνον ἀπὸ αὔξησιν τῆς ἐνεργοῦ ζήτησεως διὰ καταναλωτικούς σκοπούς. Ἄς ἐπανέλθωμεν πρὸς τοῦτο, εἰς τὴν συνάρτησιν τῆς ζήτησεως, ἡ ὁποία ἀπλῶς συνδέει τὴν ἐνεργὸν ζήτησιν μὲ τὸ ἐπίπεδον τοῦ εισοδήματος:

$$D = f(W + P)$$

Ἄλλ' ἐφ' ὅσον

$$W + P = Y$$

εἶναι δυνατόν ἡ συνάρτησις ζήτησεως νὰ ἐμφανισθῇ κατὰ ἀπλούστερον τρόπον, ἦτοι:

$$D = f(Y)$$

Ἐν ὄψει τῆς ἀνωτέρω ἀναλύσεως προκύπτει λογικῶς τὸ ἀκόλουθον ἐρώτημα: Εἶναι δυνατόν νὰ πραγματοποιηθῇ αὔξησις εισοδήματος (Y) ἐντὸς οἰκονομίας, εἰς τὴν ὁποίαν ἡ ζήτησις διὰ παραγωγικούς σκοπούς ἐμφανίζεται ὡς δεδομένη;

Ὡς γνωστόν, τὸ εισόδημα δύναται νὰ αὐξηθῇ:

α) Ὄταν αὐξάνῃ ἡ παραγωγικότης τῆς ἐργασίας· ἡ αὔξησις τῆς δυνατὸν νὰ ὀφείλεται εἰς συσσώρευσιν κεφαλαίου (I), εἰς εφαρμογὴν νεωτέρας τεχνολογίας καὶ καλυτέρας ἐκπαιδεύσεως τῶν ἐργαζομένων (T) καὶ εἰς καλυτέραν κατανομήν τῶν ἀπασχολουμένων κατὰ τομεῖς οἰκονομικῆς δραστηριότητος. Εἶναι ὅμως εμφανές ὅτι πάντα ταῦτα ἀποκλείονται, ἐὰν θεωρήσωμεν ὡς ἀμετάβλητον τὴν ἐνεργὸν ζήτησιν διὰ παραγωγικούς σκοπούς.

5. Ὁρ. E. D. D o m a r, *Essays in the Theory of Economic Growth*, Oxford 1957, σελ. 21-22.

β) "Όταν καθίσταται δυνατή έδαφική επέκτασις, ή όποία έξασθενεί, επί τι χρονικόν διάστημα τά δυσμενή αποτελέσματα του νόμου τής φθινούσης αποδόσεως και, ώς έκ τούτου, αύξάνει τό εισόδημα. 'Η ύπόθεσις σταθερότητος τής ενεργού ζήτησεως διά παραγωγικούς σκοπούς δέν φαίνεται νά αποκλείη έκ πρώτης όψεως τήν δυνατότητα έδαφικής επέκτασεως και τήν συνεπεία αύτης, αύξησιν του εισοδήματος. 'Εν τούτοις, παρόμοιον συμπέρασμα θά ήτο παρακεκινδυνευμένον, δεδομένου ότι ώς κύριος μοχλός τής προσπάθειας δι' έδαφικήν επέκτασιν θεωρείται ή αύξησις του πληθυσμου. "Όταν ό πληθυσμός υποτίθεται άμετάβλητος, ή έδαφική επέκτασις, χωρίς βεβαίως νά αποκλείεται, καθίσταται έν τούτοις άρκετά άπίθανος.

γ) "Όταν μειούνται ή και εξαφανίζονται τά άργοϋντα τμήματα έγκαταστάσεων παραγωγής, πρᾶγμα όμως, τό όποϊον προϋποθέτει τήν αύξησιν τής ενεργού ζήτησεως διά καταναλωτικούς σκοπούς. 'Η τελευταία είναι, κατ' αρχήν, πιθανή εις μίαν στάσιμον οικονομίαν και δύναται νά όφείλεται πρώτον, εις αύξησιν του ποσοτου καταναλώσεως των επιχειρηματιών, έντός των εισοδημάτων των. 'Η αύξησις αύτη εξηγείται, εις τήν στάσιμον οικονομίαν, από τήν έλλειψιν κινήτρων δι' επένδυσιν⁶. δεύτερον, εις αύξησιν των πραγματικων μισθων των εργαζομένων' τοιούτο τι θά ήτο δυνατόν εις τήν στάσιμον οικονομίαν, έφ' όσον επήρχετο μείωσις των τιμών των καταναλωτικων αγαθων και αύξησις των τιμών των κεφαλαιουχικων αγαθων, διατηρουμένου άμεταβλήτου του γενικου επιπέδου των τιμών. Τοιαύτη όμως εξέλιξις, μάλλον θά έπρεπε νά αποκλεισθή, έφ' όσον εξακολουθεϊ νά ισχύη ή ύπόθεσις τής άμεταβλήτου ενεργού ζήτησεως διά παραγωγικούς σκοπούς.

Συνεπώς ώς γενικόν συμπέρασμα τής μέχρι τουδε ανάλυσεως συνάγεται ότι εις περίπτωσιν σταθεράς ενεργού ζήτησεως διά παραγωγικούς σκοπούς είναι συγχρόνως σταθερά και ή ζήτησις διά καταναλωτικούς σκοπούς. Τό συμπέρασμα τούτο είναι λογικόν, δεδομένου ότι ή ζήτησις διά καταναλωτικούς σκοπούς έξαρτάται από τό ύφος του εισοδήματος. 'Η αύξησις όμως του τελευταίου είναι άπίθανος, έστω και έν ύπάρχουν άργοϋντα τμήματα έγκαταστάσεων παραγωγής, όταν εκλαμβάνεται ώς σταθερά ή ζήτησις διά παραγωγικούς σκοπούς, ή όποία εις τήν στάσιμον οικονομίαν περιορίζεται εις συντήρησιν των ύφισταμένων έγκαταστάσεων παραγωγής. 'Ός έκ τούτου, ή αύξησις τής άπασχολήσεως εις τόν τομέα παραγωγής καταναλωτικων αγαθων συνεπάγεται άνάλογον μείωσιν τής άπασχολήσεως εις τόν τομέα παραγωγής κεφαλαιουχικων αγαθων τής στασίμου οικονομίας.

"Ηδη είναι άπαραίτητον νά προχωρήσωμεν εις σύνδεσιν τής μέχρι τουδε

6. Τούτο βεβαίως άναιρεί τήν ύπόθεσιν περί δεδομένης καταναλώσεως των επιχειρηματιών και καθιστά άπαραίτητον τήν διάσπασιν των επιχειρηματικων κερδων, εις ζήτησιν διά κατανάλωσιν και εις ζήτησιν δι' επένδυσιν.

ἀναλύσεως τῆς στασίμου οἰκονομίας μὲ τὴν ὀριακὴν ἀνάλυσιν, διὰ τῆς ὁποίας θὰ ἐρμηνεύσωμεν τὰ ἐπὶ μέρους προβλήματα τῆς ζητήσεως.

Ἡ ἀνάλυσις τῆς ὀριακῆς θεωρίας ἀποκλείει τὴν ἀντιμετώπισιν τῶν ἀνωμαλιῶν, αἱ ὁποῖαι προκύπτουν, διὰ τὴν οἰκονομίαν, ἐκ τῆς ἐνεργείας τοῦ πολλαπλασιαστοῦ καὶ τῆς ἀρχῆς τῆς ἐπιταχύνσεως. Ἡ βασικὴ αὕτη ἐρμηνευτικὴ ἔλλειψις τῆς ὀριακῆς θεωρίας δὲν θὰ ἔπρεπε νὰ μεγαλοποιηθῆ, δεδομένου ὅτι πρόκειται ἀφ' ἐνὸς μὲν περὶ στατικῆς ἀφ' ἑτέρου δὲ περὶ μικροοικονομικῆς θεωρίας. Ἡ ἀνάλυσις ὁμῶς τῶν μηχανισμῶν τῆς ἐπιταχύνσεως καὶ τοῦ πολλαπλασιαστοῦ προϋποθέτει μακροοικονομικὸν καὶ δυναμικὸν πλαίσιον. Ἀλλὰ, ἐὰν ἀποκλείσωμεν ἀπὸ τὴν ἀνάλυσιν τοὺς δύο ἀνωτέρω μηχανισμούς, εἰδικῶς δὲ τὴν ἐπιτάχυνσιν, θὰ εἶναι δυσχερεστάτῃ ἡ δικαιολόγησις τῆς ὑπάρξεως ζητήσεως διὰ παραγωγικοὺς σκοποὺς, ἀποκλειομένης βεβαίως τῆς ζητήσεως δι' ἀπόσβεσιν καὶ συντήρησιν.

Ἐξ ἄλλου τὰ προβλήματα τῆς στασίμου οἰκονομίας δὲν εἶναι δυνατὸν νὰ ἐξετασθῶν ἐπὶ τῇ βάσει δυναμικῆς ἀναλύσεως, ἐφ' ὅσον ἐκλαμβάνεται ὡς βασικὴ ὑπόθεσις ἡ σταθερότης τῶν οἰκονομικῶν μεγεθῶν. Ἡ κατάστασις στασιμότητος, δυνατὸν νὰ ὀφείλεται εἰς διαρθρωτικὰ αἷτια, ὅποτε πρόκειται περὶ μακροχρονίου στασιμότητος, ἢ εἰς αἷτια κυκλικὰ, ὅποτε πρόκειται περὶ βραχυχρονίου τοιαύτης. Ἀκριβῶς ὁμῶς ἡ ὀριακὴ θεωρία, ἐφ' ὅσον θεμελιῦται ἐπὶ προγράμματος ἐνεργείας, τὸ ὅποιον ἐξασφαλίζει εἰς τὸ ἄτομον τὴν μεγίστην δυνατὴν ὠφέλειαν, δὲν ἀναφέρεται εἰς χρονικὸν διάστημα σαφῶς καθωρισμένον. Γίνεται πάντως γενικῶς δεκτὸν ὅτι ἡ συνάρτησις χρησιμότητος, ἡ ὁποία ἐξασφαλίζει τὸν συνδυασμὸν τῶν ἀγαθῶν καὶ καταλήγει εἰς τὴν μεγίστην δυνατὴν ἱκανοποίησιν τοῦ ἀτόμου, δὲν εἶναι δυνατὸν νὰ ἀναφέρεται εἰς πολλὰς χρονικὰς περιόδους, ἀλλὰ μόνον εἰς μίαν⁷.

Ἡ διάρκεια τῆς ἐν λόγῳ περιόδου δὲν εἶναι δυνατὸν νὰ καθορισθῆ, ἐν τούτοις ὁμῶς εἶναι λογικὸν νὰ ὑποθέσωμεν ὅτι ἡ περίοδος δὲν προσδιορίζεται χρονικῶς, ἀλλὰ τὸ ἄτομον διέρχεται ἐκ τῆς περιόδου P_1 εἰς τὴν περίοδον P_2 , ὡσάκις ἐπέρχονται μεταβολαὶ εἰς τὰ μεγέθη, τὰ ὁποῖα ἐλήφθησαν ὑπ' αὐτοῦ ὡς βάσις διὰ τὴν κατάρτισιν τοῦ προγράμματος ἐνεργείας του. Καθ' ὅλον τὸ χρονικὸν διάστημα, κατὰ τὸ ὅποιον τὸ ἄτομον εὐρίσκεται ἐντὸς τῆς P_1 , ἔχομεν τὴν δυνατότητα νὰ ὁμιλῶμεν περὶ στασίμου οἰκονομίας.

Ἡ ὀριακὴ θεωρία καλεῖται νὰ ἐρμηνεύσῃ τὴν ζήτησιν ἐντὸς μεμονωμένης χρονικῆς περιόδου, καὶ τὸ περιεχόμενον τῆς ἐννοίας τῆς ὀριακῆς χρησιμότητος εὐρίσκει κατ' ἀρχὴν πεδίον ἐφαρμογῆς μόνον ἐντὸς τῶν πλαισίων τῆς μεμονωμένης αὐτῆς χρονικῆς περιόδου. Βεβαίως, ὡς θὰ ἴδωμεν κατωτέρω, ἡ ὀριακὴ θεωρία εἶναι εἰς θέσιν νὰ παράσχῃ ἱκανοποιητικὴν, οὐχὶ ὁμῶς καὶ

7. Ὁρ. G. P. E. Clarkson, *The Theory of Consumer Demand: A Critical Appraisal*, Prentice - Hall, Massachusetts 1963, σελ. 53.

σαφῆ ἐρμηνείαν τῶν φαινομένων μετατοπίσεως τῆς ζήτησεως, συνεπεία μεταβολῶν τῶν ἀρχικῶν δεδομένων. Ἡ ἐρμηνεία αὕτη ἀπλῶς ἀποβλέπει εἰς τὸν προσδιορισμὸν νέας καταστάσεως ἰσορροπίας, ἡ ὁποία λαμβάνει ὑπ' ὄψιν τὰς ἐν τῷ μεταξύ σημειωθείσας μεταβολάς.

Ὑπὸ τὸ πρίσμα τοῦτο θὰ προσπαθήσωμεν νὰ ἐντάξωμεν τὰ βασικά προβλήματα τῆς ζήτησεως εἰς τὴν ἀνωτέρω ἀνάλυσιν. Θὰ ἀσχοληθῶμεν κατ' ἀρχὴν μὲ τὴν ἐρμηνείαν τῆς καμπύλης ζήτησεως ἐν σχέσει πρὸς τὸ φαινόμενον τῆς ἐλαστικότητος. Ἐν συνεχείᾳ θὰ ἐξετάσωμεν τὴν ἔννοιαν τῆς ὀριακῆς χρησιμότητος ἐν σχέσει πρὸς τὴν ἐξασφάλισιν τῆς οἰκονομικῆς προσόδου.

Α. Η ΚΑΜΠΥΛΗ ΚΑΙ Η ΕΛΑΣΤΙΚΟΤΗΣ ΖΗΤΗΣΕΩΣ

Ἡ καμπύλη ζήτησεως εἶναι φθίνουσα συνάρτησις, ὡς ἐμφαίνεται ἐκ τοῦ κάτωθι διαγράμματος. Πρόκειται περὶ συναρτησιακῆς σχέσεως, ἡ ὁποία ὑφίσταται μεταξύ τιμῆς καὶ ζητούμενης ποσότητος εἰς ἐκάστην χρονικὴν στιγμήν. Ἡ καμπύλη ζήτησεως περικλείει ἐντὸς αὐτῆς χρονικὴν τινα διάρκειαν, ὑπὸ τὴν ἔννοιαν ὅτι ὅλα τὰ σημεῖα τῆς δὲν εἶναι δυνατὸν νὰ συνυπάρξουν ἐντὸς μιᾶς καὶ τῆς αὐτῆς χρονικῆς στιγμῆς.

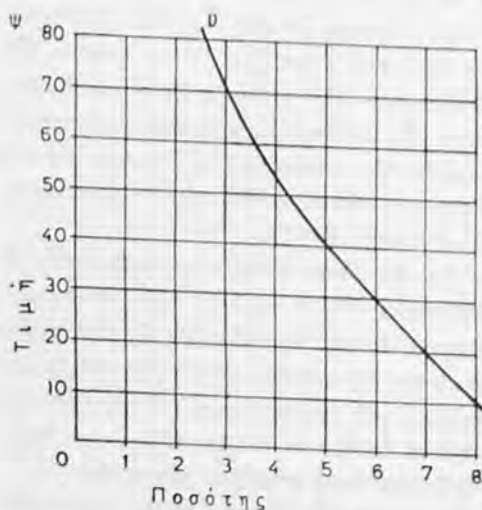

Διάγραμμα ἀριθ. 6
Ἡ καμπύλη ζήτησεως.

Προκειμένου νὰ προσδιορισθῇ σημεῖον τι, ἐπὶ ἐπιπέδου, ἀπαιτοῦνται δύο ἄξονες τεμνόμενοι⁸, ἧτοι ὁ ἄξων τῶν τετμημένων χ καὶ ὁ ἄξων τῶν τεταγμένων ψ . Ἡ καμπύλη τῆς ζήτησεως DD' σχηματίζεται, ἐὰν ἐνώσωμεν τὰ διάφορα σημεῖα, εἰς τὰ ὁποῖα συναντῶνται, εἰς διαφόρους χρονικὰς στιγμὰς οἱ τεμνόμενοι ἄξονες χ καὶ ψ , ἧτοι αἱ ζητούμεναι ποσότητες ἐν σχέσει πρὸς ὠρισμένην τιμὴν.

Ἐστω ὅτι ἡ τιμὴ τοῦ X ἀγαθοῦ εἶναι 70 δρχ. Τὸ ὑποκείμενον τοῦ οἰκονομικοῦ βίου θὰ ζήτησῃ 3 μονάδας τούτου. Ἐὰν ἡ τιμὴ κατέλθῃ εἰς 40 δρχ., τότε τοῦτο θὰ ζήτησῃ 5 μονάδας. Ἐὰν

8. Διὰ τὸν προσδιορισμὸν σημείου τινὸς ἐντὸς τοῦ χώρου, ἀπαιτεῖται ἡ ὑπαρξίς τριῶν ἀξόνων τεμνόμενων, ἧτοι τοῦ ἄξονος τῶν τετμημένων, τοῦ ἄξονος τῶν τεταγμένων καὶ τοῦ ἄξονος τῶν κατηγμένων.

ή τιμή του αγαθού X συνεχίσει την πτώση της έως τας 10 δρχ. τότε το υποκείμενον του οικονομικού βίου θα είναι διατεθειμένον να αποκτήσει 8 μονάδας τούτου. Κατά την εξέταση των ιδιοτήτων τής καμπύλης ζήτησεως γίνεται δεκτόν ότι αι τιμαί όλων των άλλων αγαθών, τὰ ὅποια ζητούνται ὑπὸ ἀτόμου τινὸς παραμένουν ἀμετάβλητοι (*ceteris paribus*).

Ἡ φθίνουσα συναρτησιακὴ σχέσις τῆς καμπύλης ζήτησεως ἐξηγεῖται διττῶς:

α) Ὅσακις ἡ τιμὴ ἀγαθοῦ τινος μειοῦται, τὸ υποκείμενον τοῦ οικονομικοῦ βίου ἀποφασίζει ὅτι τοῦ συμφέρει νὰ ἀγοράσῃ μεγαλύτεραν ποσότητα τούτου. Ἡ μείωσις τῆς τιμῆς του ἐπιφέρει μεταβολὴν τῆς ὀριακῆς χρησιμότητος τῆς τελευταίας χρηματικῆς μονάδος, ἡ ὅποια διατίθεται διὰ τὸ ἐν λόγῳ ἀγαθόν. Π.χ. ἐάν τις ἠγόραζεν 20 λίτρα ὕδατος τὴν ἡμέραν εἰς τὴν τιμὴν τῶν 2 δρχ. τὸ λίτρον, ὅταν ἡ τιμὴ κατέλθῃ εἰς 1,5 δρχ. πιθανῶς νὰ καταναλίσκῃ 25 λίτρα, διὰ νὰ εἶναι εἰς θέσιν, ἐπὶ πλεόν των ἀναγκῶν τὰς ὁποίας μέχρι τοῦδε ἐκάλυπτε, νὰ ποτίζῃ τὸν κήπον του. Προκειμένου, περὶ ζήτησεως ἀγαθῶν ἢ ὑπηρεσιῶν προσφερομένων ὑπὸ ἐπιχειρήσεως, ἡ μείωσις τῆς τιμῆς τοῦ ὑπ' αὐτῆς προσφερομένου ἀγαθοῦ θα προσελκύσῃ νέους πελάτας, οἱ ὅποιοι μὲ τὸ διαθέσιμον εἰσόδημά των δὲν ἦσαν προηγουμένως εἰς θέσιν νὰ ἀποκτήσουν τὸ ἀγαθὸν τοῦτο. Ἐπίσης, εἶναι πιθανόν ἡ αὐξήσις τῆς ζητουμένης ποσότητος ἀγαθοῦ τινος, συνεπεῖα μείωσεως τῆς τιμῆς του, νὰ ὀφείλεται καὶ εἰς φαινόμενα ὑποκαταστάσεως. Τινὲς τῶν παλαιότερων καὶ νέων πελατῶν εὐρίσκουν ὅτι εἶναι προτιμότερον δι' αὐτοὺς νὰ ὑποκαταστήσουν ἀγαθὰ, τὰ ὅποια μέχρι τοῦδε ἠγόραζον καὶ τῶν ὁποίων ἡ τιμὴ παρέμεινεν ἀμετάβλητος, διὰ τοῦ ἀγαθοῦ, τοῦ ὁποίου ἡ τιμὴ ἐμειώθη.

β) Ἡ φθίνουσα συναρτησιακὴ σχέσις τῆς καμπύλης ζήτησεως δύναται νὰ ἐξηγηθῇ καὶ κατ' ἄλλον τρόπον: Ὅσακις ὁ παραγωγὸς A ἢ τὸ σύνολον τῶν ἐπιχειρηματιῶν κλάδου ὁμοειδῶν ἐπιχειρήσεων ἀποφασίζουν νὰ αὐξήσουν τὴν ὑπ' αὐτῶν προσφερομένην ποσότητα, ἡ ἀπόφασίς των αὐτὴ δὲν εἶναι πραγματοποιήσιμος, ἄνευ μείωσεως τῆς τιμῆς, κατὰ προσφερομένην μονάδα, τοῦ ἀγαθοῦ⁹.

Ἡ φθίνουσα συναρτησιακὴ σχέσις τῆς καμπύλης ζήτησεως ἀνταποκρίνεται γενικῶς εἰς τὴν πραγματικότητα, μὲ μόνην ἐξαιρέσιν, ἐνδεχομένως, τὰ ἀγαθὰ τὰ προοριζόμενα διὰ δῶρα, ὠρισμένα ἀγαθὰ πολυτελείας, τῶν ὁποίων

9. Ὡς γνωστόν, ὅταν ἐπικρατοῦν εἰς τὴν ἀγορὰν συνθηκαὶ ἐλευθέρου ἀνταγωνισμοῦ, ὑποτίθεται ὅτι ἡ ζήτησις προϊόντος ἐνὸς ἐπιχειρηματίου εἶναι ἀπολύτως ἐλαστικὴ. Τοῦτο σημαίνει ὅτι οὗτος δύναται νὰ αὐξήσῃ τὴν ὑπ' αὐτοῦ προσφερομένην ποσότητα, χωρὶς νὰ ὑποχρεοῦται εἰς μείωσιν τῆς τιμῆς πωλήσεως, πρᾶγμα, τὸ ὅποιον δὲν ἰσχύει δι' ὀλόκληρον τὸν κλάδον ὁμοειδῶν ἐπιχειρήσεων.

ή χρησιμότης είναι ανάλογος προς τὸ ἐπίπεδον τῆς τιμῆς των ἢ τὰ κατώτερα ἀγαθὰ, τῶν ὁποίων ἡ ζήτησις μειοῦται, ὅταν αὐξάνη τὸ εἰσοδήμα τῶν καταναλωτῶν.

Οἱ παράγοντες, ἀπὸ τοὺς ὁποίους ἐξαρτᾶται ἡ καμπύλη τῆς ζήτησεως εἶναι:

1) Τὸ ὕψος τοῦ εἰσοδήματος τῶν καταναλωτῶν, τὸ ὁποῖον προσδιορίζει τὴν ἱκανότητα ἐνεργοῦ ζήτησεως ἀγαθῶν καὶ ὑπηρεσιῶν.

2) Ἡ ροπή πρὸς κατανάλωσιν, ἡ ὁποία εἶναι μεγαλύτερα προκειμένου περὶ ἀγαθῶν πρώτης ἀνάγκης. Ἐπίσης αὕτη ἐπηρεάζεται εἰς μέγαν βαθμὸν ἀπὸ τὴν ἐλαστικότητα τῶν προβλέψεων τῶν καταναλωτῶν, ἥτοι τὰς προβλέψεις τὰς ἀναφερομένας εἰς τὰς σχέσεις μεταξύ παρούσης καὶ προβλεπομένης ὑψώσεως τῶν τιμῶν¹⁰, ὑπὸ τὴν ἔννοιαν ὅτι ἡ παρούσα ζήτησις θὰ μειωθῇ οὐσιωδῶς, ἐὰν προβλέπεται σημαντικὴ μείωσις τῶν τιμῶν τῶν ἀντιστοίχων ἀγαθῶν εἰς τὸ μέλλον· τὴν ροπήν πρὸς κατανάλωσιν ἐπηρεάζει ἐπίσης καὶ ἡ ἐπιθυμία ἐπιδείξεως¹¹ (demonstration effect)· αὕτη ἐκδηλοῦται μὲ τὴν προσπάθειαν τῶν ἀτόμων νὰ καταναλίσκουν ἀγαθὰ ὀλονὲν ἀνωτέρας ποιότητος τῶν μέχρι τοῦδε καταναλισκομένων καὶ μὲ τὴν συνεχῆ αὐξήσιν τοῦ ἀριθμοῦ τῶν ἀναγκῶν, τῶν ὁποίων ἡ ἱκανοποίησις θεωρεῖται ἀπαραίτητος. Οὕτως, εἰς τὴν σύγχρονον ἐποχὴν εὐρισκόμεθα ἐνώπιον συνεχοῦς μειώσεως τῆς ροπῆς πρὸς ἀποταμίευσιν.

Ἀκριβῶς ἐκ τῆς φθινούσης συναρτησιακῆς σχέσεως τῆς καμπύλης ζήτησεως ἀπορρέει ἡ ἔννοια τῆς ἐλαστικότητος τῆς ζήτησεως. Ἐλαστικότης ζήτησεως εἶναι τὸ φαινόμενον, κατὰ τὸ ὁποῖον, ἐπὶ μειώσεως τῆς τιμῆς ἀγαθοῦ τινος, αὐξάνεται ἡ ζητουμένη ποσότης του, καὶ ἐπὶ αὐξήσεως τῆς τιμῆς του μειοῦται ἡ ζητουμένη ποσότης του. Τὸ φαινόμενον τῆς «ἐλαστικότητος τῶν ἐπιθυμιῶν» ἀνελύθη ἀρχικῶς ὑπὸ τοῦ Α. Marshall¹², ὁ ὁποῖος καὶ δίδει τὸν ἀκόλουθον ὀρισμὸν: «Ἡ ἐλαστικότης ζήτησεως εἰς μίαν ἀγορὰν θὰ εἶναι μεγάλη ἢ μικρὰ ἀναλόγως τοῦ ἐὰν ἡ ζητουμένη ποσότης αὐξάνη πολὺ ἢ ὀλίγον διὰ δεδομένην πτώσιν τῆς τιμῆς καὶ μειοῦται πολὺ ἢ ὀλίγον διὰ δεδομένην αὐξήσιν τῆς τιμῆς».

Συνήθως, ἡ καμπύλη ζήτησεως, ὡς ἐμφαίνεται καὶ ἐκ τοῦ διαγράμματος ἀριθ. 6, δὲν ἔχει τὴν αὐτὴν ἐλαστικότητα καθ' ὅλον τὸ μῆκος αὐτῆς. Διὰ τοῦτο, καὶ ὁ κάτωθι ἀλγεβρικός τύπος τῆς ἐλαστικότητος ζήτησεως δὲν δύναται νὰ

10. Ὁρ. J. R. Hicks, ἔ. ἀ. σελ. 204 ἐπ.

11. Ὁρ. J. Duesenberry, *Income, Saving and the Theory of Consumer Behavior*, Cambridge, Mass., 1962, Κεφάλαιον III.

12. Ἐ. ἀ. Κεφάλαιον IV.

έχη εφαρμογήν, παρά μόνον ἐπὶ ἀπειροελαχίστων πεπερασμένων τμημάτων τῆς καμπύλης ζήτησεως¹³:

$$ep = \frac{dq}{q} : \frac{-dp}{p}$$

ὅπου ep = ἐλαστικότης ζήτησεως ὡς πρὸς τὴν τιμὴν

d = ζήτησις

q = ποσότης

p = τιμὴ.

Τὸ σημεῖον πλὴν (—) τοῦ ἀνωτέρω τύπου δικαιολογεῖται ἀκριβῶς ἐκ τοῦ περιεχομένου τοῦ φαινομένου τῆς ἐλαστικότητος. "Ὅταν τοῦτο ἐμφανίζεται, ἡ τιμὴ καὶ ἡ ζητούμενη ποσότης ἀγαθοῦ τινος ἐξελίσσονται πρὸς ἀντίθετον κατεύθυνσιν.

Ὁ βαθμὸς ἐλαστικότητος τῆς ζήτησεως ὡς πρὸς τὴν τιμὴν δὲν εἶναι ὁ αὐτὸς δι' ὅλα τὰ ἀγαθὰ. Ἡ μέτρησις τοῦ βαθμοῦ ἐλαστικότητος τῆς ζήτησεως ὡς πρὸς τὴν τιμὴν δυνατὸν νὰ πραγματοποιηθῇ διὰ τοῦ συντελεστοῦ ἐλαστικότητος, ὡς ἐμφαίνεται ἐκ τοῦ κάτωθι τύπου¹⁴:

$$E = \frac{\% \text{ αὐξήσις τῆς Ποσότητος}}{\% \text{ μείωσις τῆς Τιμῆς}}$$

$$E = \text{συντελεστής ἐλαστικότητος.}$$

Δυνάμεθα νὰ διακρίνωμεν τρεῖς περιπτώσεις ἐλαστικότητος ζήτησεως: τὴν περίπτωσιν ἐλαστικῆς ζήτησεως, τὴν περίπτωσιν ἀνελαστικῆς ζήτησεως καὶ τὴν περίπτωσιν ἐλαστικότητος ζήτησεως ἴσης πρὸς τὴν μονάδα.

Τὸ διάγραμμα 7(α) ἀναφέρεται εἰς τὴν περίπτωσιν ἐλαστικῆς ζήτησεως. Ἡ πτώσις τῆς τιμῆς ἀγαθοῦ τινος κατὰ τὸ ἥμισυ θὰ τριπλασιάσῃ τὴν ζητούμενην ποσότητα τούτου. Δεδομένου ὅτι ἡ συνολικὴ εἰσπραξις τῆς ἐπιχειρήσεως εἶναι τὸ γινόμενον τῆς τιμῆς ἐπὶ τὸν ἀριθμὸν τῶν πωλουμένων μονάδων, ἦτοι $T \times \Pi$, αὕτη θὰ αὐξηθῇ εἰς περίπτωσιν μείωσεως τῆς τιμῆς, ὅταν ἡ ζήτησις εἶναι ἐλαστικὴ. Πράγματι, ὡς ἐμφαίνεται εἰς τὸ διάγραμμα 7(α), ἡ ἐπιφάνεια ΔΒΕΟ εἶναι μεγαλυτέρα τῆς ΑΓΟΖ, ἦτοι $\DeltaΒΕΟ > ΑΓΟΖ$. ἀμφότερα δεικνύουν τὰς συνολικὰς εἰσπράξεις τῆς ἐπιχειρήσεως, ἡ πρώτη πρὸ τῆς μείωσεως τῆς τιμῆς τοῦ ἀγαθοῦ, ἡ δευτέρα μετὰ τὴν μείωσιν αὐτῆς. Ἡ δυνατό-

13. "Op. R. Barre, ἔ. ἀ. σελ. 441 ἐπ.

14. "Op. P. Samuelson, ἔ. ἀ. σελ. 416 ἐπ.

της προβλέψεως τῆς τυχόν ἐμφάνισσως ἐλαστικότητος ζήτησεως, ὡς πρὸς τὴν τιμὴν, τοῦ προϊόντος της εἶναι πολύτιμος διὰ μίαν ἐπιχείρησιν.

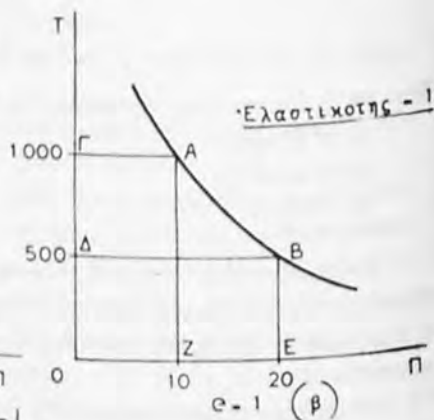
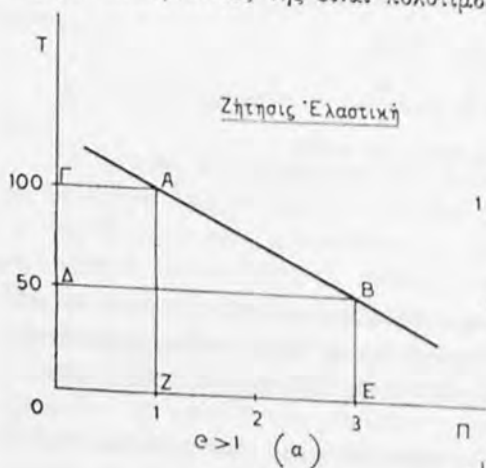

Διάγραμμα ἀριθ. 7
Αἱ τρεῖς περιπτώσεις
ἐλαστικότητος ζήτησεως.

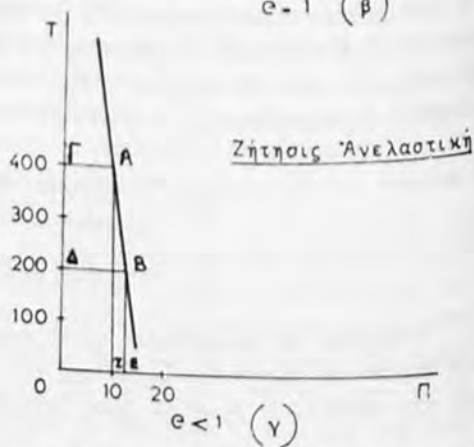

Βεβαίως ἡ αὐξήσις τῆς συνολικῆς εἰσπράξεως δὲν σημαίνει πάντοτε καὶ αὐξήσιν τοῦ ἐπιχειρηματικοῦ κέρδους. Τὸ τελευταῖον ἐξαρτᾶται ἀπὸ τὸ εἶδος τῶν καμπυλῶν κόστους παραγωγῆς, ἐπὶ τῶν ὁποίων εὐρίσκεται ἡ ἐπιχείρησις, ἐν συνδυασμῶ πρὸς τὴν ἐλαστικότητα ζήτησεως τοῦ προϊόντος της ὡς πρὸς τὴν τιμὴν. Ἐὰν ἡ ζήτησις εἶναι ἐλαστικὴ καὶ αἱ δαπάναι παραγωγῆς τῆς ἐπιχειρήσεως εἶναι κατιοῦσαι ἢ ἀνάλογοι, τότε ἡ αὐξήσις τῆς συνολικῆς εἰσπράξεως θὰ συνοδεύεται καὶ ἀπὸ αὐξήσιν τοῦ ἐπιχειρηματικοῦ κέρδους. Ἐὰν ὅμως αἱ δαπάναι παραγωγῆς τῆς ἐπιχειρήσεως εἶναι ἀνιοῦσαι, τότε τὰ σχετικὰ ἀποτελέσματα καθίστανται περισσότερον ἀβέβαια ¹⁵. Ἡ ζήτησις εἶναι

15. Μὲ τὰ ἐπὶ μέρους προβλήματα τῆς δαπάνης παραγωγῆς θὰ ἀσχοληθῶμεν εἰς τὸ Κεφάλαιον II τοῦ Ὑποτίτλου II τοῦ παρόντος Μέρους.

ελαστική, κατά κανόνα, προκειμένου περί αγαθών, τὰ ὅποια δὲν εἶναι πρώτης ἀνάγκης καὶ τῶν ὁποίων ἡ ἀπόκτησις εἶναι δυνατόν νὰ ἀναβληθῇ. Ἡ παρατήρησις ὅμως αὕτη ἐν οὐδεμιᾷ περιπτώσει θὰ ἔπρεπε νὰ ὀδηγήσῃ εἰς ἐξαγωγὴν γενικοῦ συμπεράσματος ὡς πρὸς τὴν ἐλαστικότητα. Εἰς τὴν πραγματικότητα ἕκαστον ἀγαθὸν ἀποτελεῖ ἰδίαν περίπτωσιν ἐλαστικότητος. Π.χ. εἶναι δυνατόν οἱ ἐπιχειρηματῆαι δύο διαφόρων τύπων αὐτοκινήτων νὰ ἀποφασίσουν μείωσιν τῆς τιμῆς πωλήσεως τούτων κατὰ 10%. Οὐδεμίαν βεβαιότητα δυνάμεθα νὰ ἔχωμεν ἐκ τῶν προτέρων:

α) Περὶ τῆς περιπτώσεως ἐλαστικότητος ζητήσεως, τὴν ὅποιαν θὰ ἀντιμετωπίσωμεν. Τὸ γεγονός ὅτι τὸ αὐτοκίνητον θεωρεῖται εἰσέτι, ἐν πολλοῖς, ἀγαθὸν πολυτελείας δὲν ἐξασφαλίζει τὴν περίπτωσιν ἐλαστικῆς ζητήσεως.

β) Περὶ τοῦ ὅτι ἀμφότεροι οἱ τύποι αὐτοκινήτων, παρὰ τὸ γεγονός ὅτι ἐμείωσαν κατὰ ἴσον ποσοστὸν τὴν τιμὴν πωλήσεώς των, θὰ εὐρίσκωνται κατ' ἀνάγκην εἰς τὴν αὐτὴν περίπτωσιν ἐλαστικότητος ἢ καί, ἐὰν συμβῇ τοῦτο, ἡ φθίνουσα συνάρτησις τῆς καμπύλης ζητήσεώς των δὲν θὰ εἶναι πιθανῶς ἡ αὐτή.

Ἡ περίπτωσις τοῦ διαγράμματος 7(β) εἶναι ἡ πλέον ἀπίθανος ἐκ τῶν τριῶν, διότι ἀκριβῶς ὑποθέτει συμμετρίαν μεταβολῆς τῆς ζητουμένης ποσότητος καὶ τῆς τιμῆς ἀγαθοῦ τινος. "Ὅταν ἡ ἐλαστικότης ζητήσεως ὡς πρὸς τὴν τιμὴν ἰσοῦται μὲ τὴν μονάδα, ἡ ἀξομείωσις τῆς τιμῆς πωλήσεως προϊόντος τινὸς δὲν ἐπιφέρει μεταβολὴν εἰς τὴν συνολικὴν εἰσπράξιν τῆς ἐπιχειρήσεως. Πράγματι, εἰς τὸ διάγραμμα 7(β)

$$\text{ΑΓΟΖ} = \text{ΔΒΕΟ}$$

Ἡ ἐπιχειρηματίας μόνον ἐὰν πραγματοποιῇ κατιούσας δαπάνας παραγωγῆς θὰ ἔχῃ συμφέρον, εἰς τὴν ἀνωτέρω περίπτωσιν, νὰ μειώσῃ ἐξ ἰδίας πρωτοβουλίας τὴν τιμὴν πωλήσεως τοῦ προϊόντος του.

Τέλος, θὰ πρέπη νὰ ἐξετασθῇ ἡ περίπτωσις τοῦ διαγράμματος 7(γ), εἰς τὴν ὅποιαν ἡ μείωσις τῆς τιμῆς τοῦ προϊόντος κατὰ 50% ἐπιφέρει αὐξήσιν τῆς ζητουμένης ποσότητος μόνον κατὰ 25%. Εἰς τὴν περίπτωσιν αὕτη ἐλαστικότης ζητήσεως ὡς πρὸς τὴν τιμὴν ὑτάγονται πλεῖστα ὅσα γεωργικὰ προϊόντα. Οὕτως ἐξηγεῖται ἡ μείωσις τῶν συνολικῶν εἰσπράξεων τῶν ἀγροτῶν, ὅταν ἡ συγκομιδὴ εἶναι καλὴ καὶ ἡ αὐξήσις τῶν συνολικῶν τῶν εἰσπράξεων, ὅταν ἡ συγκομιδὴ εἶναι κακὴ. Πρόκειται διὰ μείωσιν τῆς τιμῆς μεγαλυτέραν τῆς αὐξήσεως τῆς συγκομιδῆς, ὅταν αὕτη εἶναι καλὴ, καὶ δι' αὐξήσιν τῆς τιμῆς μεγαλυτέραν τῆς μείωσεως τῆς συγκομιδῆς, ὅταν αὕτη εἶναι κακὴ. Πράγματι, ὡς ἐμφαίνεται ἐπὶ τοῦ διαγράμματος 7(γ)

$$\text{ΔΒΕΟ} < \text{ΑΓΟΖ}$$

Ἡ βαθμὸς ἐλαστικότητος τῆς ζητήσεως ὡς πρὸς τὴν τιμὴν ἐξαρτᾶται, ἐν πολλοῖς, ἀπὸ τὴν μικροτέραν ἢ μεγαλυτέραν ἔντασιν δύο φαινομένων:

α) Τοῦ φαινομένου τῆς ὑποκαταστάσεως. Πρόκειται βασικῶς διὰ τὸ φαινόμενον, τὸ ὁποῖον ἐξηγεῖ τὴν φθίνουσαν συναρτησιακὴν σχέσιν τιμῆς καὶ ζητουμένης ποσότητος ἀγαθοῦ τινοῦ. Ὄταν ἡ τιμὴ τοῦ ἀγαθοῦ X μειωθῆται, τὸ φαινόμενον τῆς ὑποκαταστάσεως καταλήγει εἰς αὐξήσιν τῆς ζήτησεως τοῦ X καὶ εἰς μείωσιν τῆς ζήτησεως ἄλλου ἢ ἄλλων ἀγαθῶν, τὰ ὁποῖα εἶναι ὑποκατάστατα τοῦ X¹⁶. Ἡ ἐλαστικότης ὑποκαταστάσεως¹⁷ μετρᾷ τὸν βαθμὸν, κατὰ τὸν ὁποῖον τὸ ἀγαθὸν X εἶναι δυνατόν νὰ ὑποκαταστήσῃ τὸ ἀγαθὸν Y, ὅταν ὁ καταναλωτὴς ἐπιθυμῇ νὰ παραμείνῃ εἰς τὴν αὐτὴν καμπύλην ἀδιαφορίας. Ἀλγεβρικῶς, ἡ ἐλαστικότης ὑποκαταστάσεως δύναται νὰ ὑπολογισθῇ διὰ τοῦ κάτωθι τύπου:

$$es = - \frac{d\left(\frac{X}{Y}\right)}{\frac{X}{Y}} \cdot \frac{d\left(\frac{dX}{dY}\right)}{\frac{dX}{dY}}$$

ἦτοι:

$$\frac{\text{Σχετικὴ αὐξήσις τῆς σχέσεως } \frac{X}{Y}}{\text{Σχετικὴ μείωσις τῆς ὀριακῆς σημασίας τοῦ X εἰς ὄρους τοῦ Y}}$$

Ἐφ' ὅσον ἡ τιμὴ τοῦ X ἐμειώθη, ἐνῶ ἡ τιμὴ τοῦ Y παρέμεινεν ἀμετάβλητος, ὁ καταναλωτὴς θὰ καταναλώσῃ περισσότερὰς μονάδας τοῦ X καὶ ὀλιγωτέρας μονάδας τοῦ Y μέχρι τοῦ σημείου, εἰς τὸ ὁποῖον θὰ ἐξασφαλίσῃ τὴν αὐτὴν ὡς καὶ πρότερον ἱκανοποίησιν.

Ἐὰν ἡ ἐλαστικότης ὑποκαταστάσεως δύο ἀγαθῶν, τοῦ X καὶ Y, ἰσοῦται μὲ τὸ μηδέν, δὲν ὑπάρχει πεδῖον ὑποκαταστάσεως μεταξύ των. Ἐὰν ἡ ἐλαστικότης ὑποκαταστάσεως ἰσοῦται μὲ τὴν μονάδα, τότε τὰ ἀγαθὰ X καὶ Y εἶναι τέλεια ὑποκατάστατα μεταξύ των, εἶναι δὲ βέβαιον ὅτι, μειουμένης τῆς τιμῆς τοῦ X καὶ παραμενοῦσης σταθερᾶς τῆς τιμῆς τοῦ Y, ἡ ζήτησις τοῦ X θὰ αὐξηθῇ εἰς βάρος τῆς ζήτησεως τοῦ Y. Κατὰ τὸν J. R. Hicks¹⁸ ἡ ἔννοια τῆς ἐλαστικότητος ὑποκαταστάσεως ἴσης μὲ τὴν μονάδα μεταξύ των ἀγαθῶν X καὶ Y συνίσταται εἰς τὸ ὅτι ἡ μείωσις τῆς ὀριακῆς χρησιμότητος εἰς χρηματικὰς μονάδας τοῦ X συνεπεῖα ὑποκαταστάσεως τοῦ Y ὑπὸ τοῦ X ἰσοῦται μὲ τὴν αὐξήσιν τῆς ὀριακῆς χρησιμότητος εἰς χρηματικὰς μονάδας τοῦ Y συνεπεῖα τῆς ὑποκαταστάσεώς του ὑπὸ τοῦ X. Ἡ ἐλαστικότης ζήτησεως τοῦ ἀγαθοῦ X ἐν σχέσει πρὸς τὴν τιμὴν του θὰ εἶναι τοσοῦτ' ἐντονωτέρα, ὅσον περισσότερο

16. Ὁρ. J. R. Hicks, ἔ. ἀ. σελ. 45 ἐπ.

17. Ὁρ. R. Barre, ἔ. ἀ. σελ. 443.

18. Ἐ. ἀ. σελ. 49.

τὸ X δύναται νὰ ἐκληφθῆ ὡς τέλειον ὑποκατάστατον ἄλλων ἀγαθῶν, τῶν ὁποίων ἡ τιμὴ παραμένει ἀμετάβλητος ἐπὶ μειώσεως τῆς τιμῆς τοῦ X.

β) Τοῦ φαινομένου τοῦ εισοδήματος, τὸ ὁποῖον δύναται νὰ ἔχῃ ἐκ διαμέτρου ἀντίθετα ἀποτελέσματα ἐπὶ τῆς ἐλαστικότητος ζητήσεως ἀγαθοῦ τινος ἐν σχέσει πρὸς τὴν τιμὴν. Κατ' ἀρχὴν, ἡ πτώσις τῆς τιμῆς τοῦ ἀγαθοῦ X ἰσοδυναμεῖ μὲ αὐξῆσιν εισοδήματος διὰ τὸν καταναλωτήν, ὁ ὁποῖος θὰ αὐξήσῃ τὴν ζήτησιν ὅλων τῶν ὑπ' αὐτοῦ καταναλισκομένων ἀγαθῶν. Ἐν προκειμένῳ τὸ φαινόμενον τοῦ εισοδήματος θὰ ἔχῃ ἐπὶ τῆς ζητήσεως τοῦ ἀγαθοῦ X ἀποτελέσματα πρὸς τὴν αὐτὴν κατεύθυνσιν μὲ τὰ ἀντίστοιχα τοῦ φαινομένου τῆς ὑποκαταστάσεως, ἤτοι αὐξῆσιν τῆς ζητήσεως τοῦ ἀγαθοῦ X. Ἡ αὐξῆσις αὕτη τῆς ζητήσεως τοῦ ἀγαθοῦ X θὰ εἶναι τοσοῦτ' αὐτὴν μεγαλύτερα, ὅσον ὁ καταναλωτὴς διέθετε προηγουμένως ὑψηλότερον ποσοστὸν τοῦ εισοδήματός του διὰ τὴν ἀπόκτησιν τοῦ ἀγαθοῦ X, δεδομένου ὅτι ἡ αὐξῆσις τοῦ εισοδήματός του, ἡ ὀφειλομένη εἰς μείωσιν τῆς τιμῆς τοῦ X, θὰ κατανεμηθῆ ὑπὸ μορφήν ἠύξη-μένης ζητήσεως μεταξύ ὅλων τῶν ὑπ' αὐτοῦ καταναλισκομένων ἀγαθῶν¹⁹.

Ἐν τούτοις, ὑπάρχει μία περίπτωσις, κατὰ τὴν ὁποίαν τὸ φαινόμενον τοῦ εισοδήματος δὲν θὰ συμβάλῃ εἰς αὐξῆσιν τῆς ζητήσεως τοῦ ἀγαθοῦ X, ἀλλ' ἀντιθέτως θὰ αὐξήσῃ τὴν ζήτησιν ἄλλων ἀγαθῶν εἰς βάρος τοῦ X. Τοιοῦτο τι θὰ συμβῆ, ἐὰν τὸ X ἀνήκῃ εἰς τὴν κατηγορίαν τῶν «κατωτέρων ἀγαθῶν», τὰ ὁποῖα ζητοῦνται ὑπὸ τοῦ καταναλωτοῦ μόνον διότι τὸ εισόδημά του εἶναι χαμηλὸν καὶ παύουν νὰ ζητοῦνται, μόλις τοῦτο ἀνέλθῃ²⁰.

B. H ENNOIA TΗΣ ΟΡΙΑΚΗΣ ΧΡΗΣΙΜΟΤΗΤΟΣ
ΚΑΙ Η ΕΛΑΣΤΙΚΟΤΗΣ ΤΗΣ ΖΗΤΗΣΕΩΣ ΩΣ ΠΡΟΣ ΤΗΝ ΤΙΜΗΝ

Ἡ ὀριακὴ χρησιμότης εἶναι ἡ ἱκανοποίησις, τὴν ὁποίαν ἀποκομίζει ἄτομόν τι ἐκ τῆς χρησιμοποίησεως τῆς τελευταίας διαθέσιμου μονάδος ἀγαθοῦ τινος. Ἡ καμπύλη τῆς ὀριακῆς χρησιμότητος, ὡς καὶ ἡ καμπύλη ζητήσεως²¹, εἶναι φθίνουσα, ἐν σχέσει πρὸς τὴν ποσότητα. Ἡ συνολικὴ χρησιμότης, ἡ ὁποία ἐξευρίσκειται διὰ τοῦ ἀθροίσματος τῶν ὀριακῶν χρησιμότητων, εἶναι αὐξουσα συνάρτησις, ἀλλὰ μὲ ὀλονὲν μικρότερον ρυθμὸν, ὁ ὁποῖος ὀφείλεται εἰς τὴν προϊούσαν μείωσιν τῆς ὀριακῆς χρησιμότητος ὅσον προχωρεῖ ἡ ἱκανοποίησις μᾶς καὶ τῆς αὐτῆς ἀνάγκης. Ἡ μείωσις τῆς ὀριακῆς χρησιμότητος ἐξηγεῖται ἀπὸ τὴν ιδιότητα τοῦ περιορισμένου τῶν ἀναγκῶν κατ' ἔντασιν, ἐφ' ὅσον αὐταὶ ἐξετάζονται ἐντὸς δεδομένης χρονικῆς στιγμῆς. Εἰς τὸν κατωτέρα πίνακα ἐμφαίνεται ἀναλυτικῶς ἡ συνεχῆς μείωσις τῆς ὀριακῆς χρησιμότητος, ὡς καὶ αἱ σχέσεις τῆς μὲ τὴν συνολικὴν χρησιμότητα καὶ μὲ τὴν ἐκάστοτε διαθέσιμον ποσότητα τοῦ περὶ οὗ πρόκειται ἀγαθοῦ.

19. "Op. J. R. Hicks, ξ. ἀ. σελ. 45.

20. "Op. J. R. Hicks, ξ. ἀ. σελ. 45.

21. "Op. J. R. Hicks, ξ. ἀ. διάγραμμα ἀριθ. 6.

ΠΙΝΑΞ 1

Ὁ νόμος τῆς φθινούσης ὀριακῆς χρησιμότητος

Ποσότης χρησιμοποιουμένου ἀγαθοῦ X	Συνολικὴ χρησιμότης	Ὅριακὴ χρησιμότης
(1)	(2)	(3)
0	0	
1	5	5
2	9	4
3	12	3
4	14	2
5	15	1
6	15	0

Ὁ ἀνωτέρω πίναξ (1) δύναται γραφικῶς νὰ παρασταθῆ ὡς ἐξῆς:

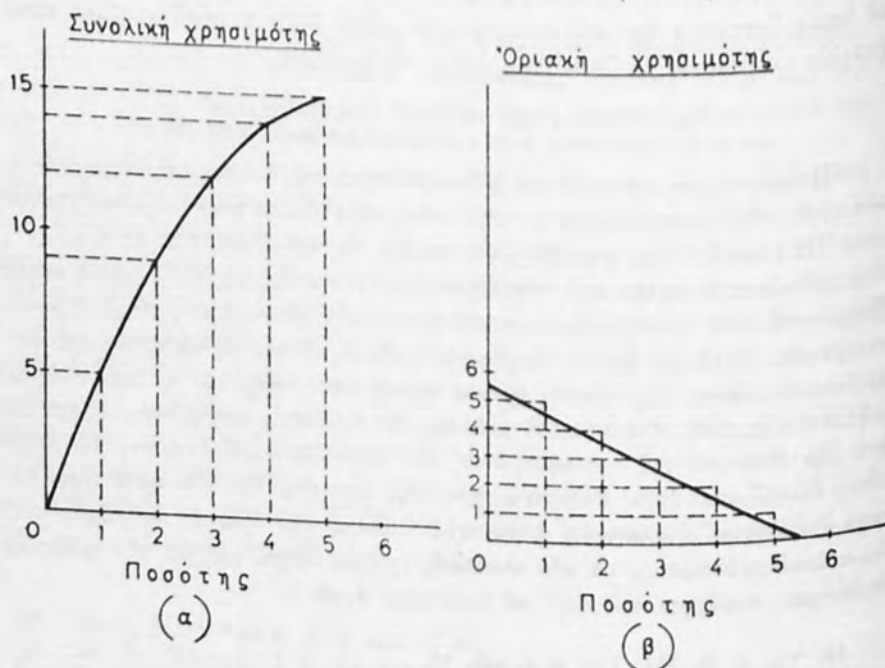

Διάγραμμα ἀριθ. 8
Ἡ συνολικὴ καὶ ἡ ὀριακὴ χρησιμότης.

Ἡ ἱκανοποίησις ἀνάγκης τινὸς μὲ μίαν μόνον μονάδα τοῦ ἀγαθοῦ X καταλλήγει, ὡς εἶναι ἐμφανές, εἰς σύμπτωσιν συνολικῆς καὶ ὀριακῆς χρησιμότητος. Ἐφ' ὅσον τὸ ὑποκείμενον τοῦ οἰκονομικοῦ βίου (ἐπὶ τοῦ πίνακος 1) προχωρήσει εἰς χρησιμοποίησιν τῆς δευτέρας εἰς τὴν διάθεσιν του μονάδος τοῦ ἀγαθοῦ X, δὲν θὰ διπλασιάσῃ τὴν ἐκ ταύτης προκύπτουσαν συνολικὴν χρησιμότητα, ἀλλ' ἀπλῶς θὰ τὴν αὐξήσῃ κατὰ 4 ($5 + 4 = 9$). Ἡ ὀριακὴ χρησιμότης ἐξευρίσκεται, ἐὰν ἀφαιρέσωμεν τὴν συνολικὴν χρησιμότητα, ἣ ὅποια ἀπορρέει ἐκ τῆς καταναλώσεως n μονάδων τοῦ ἀγαθοῦ X, ἀπὸ τὴν χρησιμότητα, ἣ ὅποια ἀπορρέει ἐκ τῆς καταναλώσεως $(n+1)$ μονάδων τοῦ ἀγαθοῦ X, ἥτοι ἐπὶ τοῦ πίνακος 1:

$$\text{Ὅριακὴ χρησιμότης} = U(n+1) - U_n = 9 - 5 = 4$$

ὅπου U = συνολικὴ χρησιμότης.

Ἡ συνολικὴ χρησιμότης, ἣ ὅποια ἀπορρέει ἐκ τῆς καταναλώσεως n μονάδων τοῦ ἀγαθοῦ X, ἐξευρίσκεται διὰ τοῦ ἀθροίσματος τῶν ἐπὶ μέρους ὀριακῶν χρησιμότητων (Mu), ἥτοι ἐπὶ τοῦ πίνακος 1:

$$\begin{aligned} \text{Συνολικὴ χρησιμότης} &= \\ = Mu(n_1) + Mu(n_2) + Mu(n_3) + Mu(n_4) + Mu(n_5) &= 5 + 4 + 3 + 2 + 1 = 15 \end{aligned}$$

ὅπου Mu = ὀριακὴ χρησιμότης.

Εἰς μίαν χρηματικὴν οἰκονομίαν, ἡ ὀριακὴ χρησιμότης εἶναι ἀπαραίτητον νὰ συνδεθῇ μὲ τὸ χρῆμα, διὰ νὰ ἔχη οὐσιαστικὸν περιεχόμενον. Ἄλλως, παραμένει στοιχεῖον μὴ δυνάμενον νὰ ὑπολογισθῇ καθ' οἰονδήποτε τρόπον. Ἡ σύνδεσις αὕτη λαμβάνει χώραν:

α) Μὲ τὴν σύγκρισιν τιμῆς καὶ ὀριακῆς χρησιμότητος ἀγαθοῦ τινος, ὁπότε ἡ τελευταία μετατρέπεται εἰς χρηματικὰς μονάδας. Ἔστω, ἐπὶ τοῦ διαγράμματος 8(β) καὶ τοῦ πίνακος 1, ὅτι ἡ ὀριακὴ χρησιμότης, ὑπολογιζομένη εἰς χρηματικὰς μονάδας, ἐκ τῆς καταναλώσεως μιᾶς μονάδος τοῦ ἀγαθοῦ X ἀνέρχεται εἰς 5 δρχ., ἐνῶ ἡ τιμὴ αὐτοῦ εἰς τὴν ἀγορὰν εἶναι 7 δρχ. Βεβαίως τὸ ἀγαθὸν X, ὑπὸ τὰς συνθήκας αὐτάς, δὲν θὰ καταναλωθῇ, διότι:

$$\text{Τιμὴ X} > \text{Ὅριακῆς Χρησιμότητος X}$$

Ἐὰν ὁμως ἡ τιμὴ κατὰ μονάδα τοῦ X ἦτο 4 δρχ., τότε βεβαίως τὸ ἀγαθὸν X θὰ ἐξηγεῖτο, διότι:

$$\text{Τιμὴ X} < \text{Ὅριακῆς Χρησιμότητος X}$$

ββ) Μὲ τὴν ἀνάλυσιν τῆς ἐννοίας τῆς ὀριακῆς προσόδου. Ὡς ἐμφαίνεται

ἐκ τοῦ διαγράμματος 7(α), ἡ ζήτησις εἶναι ἐλαστικὴ ἢ ἡ ἐλαστικότης τῆς ζητήσεως εἶναι μεγαλύτερα τῆς μονάδος ($ed > -1$), ἐφ' ὅσον ἡ μείωσις τῆς τιμῆς ἀγαθοῦ τινος εἰς τὸ ἕμισυ ($100 - 50 = 50$) συνεπάγεται τριπλασιασμόν τῆς ζητουμένης ποσότητος ($1 + 2 = 3$). Ὁ ἀνωτέρω συλλογισμὸς εἶναι δυνατόν νὰ διατυπωθῇ καὶ κατ' ἄλλον τρόπον²²: "Ὅταν ἡ ὀριακὴ πρόσοδος, ἦτοι ἡ πρόσοδος, τὴν ὁποίαν λαμβάνει ὁ ἐπιχειρηματίας ἐκ τῆς πωλήσεως τῆς τελευταίας μονάδος τοῦ ἀγαθοῦ του, εἶναι θετικὴ²³, τότε γνωρίζομεν ὅτι ἡ ἐλαστικότης τῆς ζητήσεως εἶναι μεγαλύτερα τῆς μονάδος. Ὅταν ἡ ὀριακὴ πρόσοδος εἶναι ἀρνητικὴ, ἦτοι

$$Ar > Mr$$

ὅπου Ar = μέση πρόσοδος

Mr = ὀριακὴ πρόσοδος,

τότε συνάγεται ὅτι ἡ ἐλαστικότης ζητήσεως εἶναι μικρότερα τῆς μονάδος. Πρόκειται διὰ τὴν περίπτωσιν τοῦ διαγράμματος 7(γ) ($ed < -1$).

Ἐπίσης, ὅταν ἡ ὀριακὴ πρόσοδος ἰσοῦται μὲ μηδὲν ἦτοι

$$Mr = 0$$

τοῦτο σημαίνει ὅτι ἡ ἐλαστικότης τῆς ζητήσεως εἶναι ἴση μὲ τὴν μονάδα ($ed = -1$), ὡς ἐμφαίνεται ἐπὶ τοῦ διαγράμματος 7(β), δηλαδὴ ἡ συνολικὴ πρόσοδος παραμένει σταθερά, ἀνεξαρτήτως ἀριθμοῦ πωλουμένων μονάδων.

Τέλος, ὅταν ἡ ἐλαστικότης τῆς ζητήσεως ὡς πρὸς τὴν τιμὴν ἰσοῦται μὲ τὸ ἄπειρον ($ed = -\infty$), τότε

$$Mr = Ar = p$$

ὅπου p = τιμὴ

ed = ἐλαστικότης ζητήσεως.

Ἐν τελικῇ ἀναλύσει, ἡ μεγαλύτερα ἢ μικρότερα σημασία, τὴν ὁποίαν ἀποδίδομεν εἰς τὰς ἐκάστοτε τελευταίας, εἰς τὴν διάθεσίν μας, μονάδας ἀγαθοῦ τινος, προσδιορίζει τὸν βαθμὸν ἐλαστικότητος ζητήσεώς του ὡς πρὸς τὴν τιμὴν καὶ ὡς ἐκ τούτου καὶ τὴν ὀριακὴν του πρόσοδον. Αὕτη, πλὴν τῆς περιπτώσεως, κατὰ τὴν ὁποίαν ἰσοῦται μὲ τὴν τιμὴν καὶ τὴν μέσην πρόσοδον ($ed = -\infty$), εἶναι μικρότερα τῆς μέσης προσόδου καὶ τῆς τιμῆς εἰς τὴν ἀγοράν.

Ἡ μαθηματικὴ ἀπόδειξις τοῦ ὅτι ἡ $Mr < Ar$ πάντοτε, πλὴν τῆς περιπτώ-

22. Ὁρ. Lorie Tarshis, *The Elements of Economics*, Νέα Ὑόρκη 1947, σελ. 123.

23. Εἶναι ἡ ἐπικρατοῦσα κατάστασις εἰς τὴν ἀγοράν ἐλευθέρου ἀνταγωνισμοῦ, διὰ τὸν μεμονωμένον ἐπιχειρηματίαν, ὁ ὁποῖος δύναται νὰ ἀυξήσῃ τὴν ὑπ' αὐτοῦ προσφερομένην ποσότητα, χωρὶς νὰ χρειασθῇ νὰ μειώσῃ τὴν τιμὴν τοῦ ἀγαθοῦ.

σεως $ed = -\infty$, είναι άπλουστάτη²⁴: "Εστω ότι p είναι ή τιμή κατά μονάδα πωλήσεως τοῦ ἀγαθοῦ X . Ἡ συνολική πρόσδοδος συνεπῶς ἐξευρίσκειται διὰ πολλαπλασιασμοῦ τῆς τιμῆς (p) ἐπὶ τὴν πωλουμένην ποσότητα (n), ἥτοι pn .

Ἐάν τώρα ὁ ἐπιχειρηματίας ἀποφασίσῃ νὰ προσφέρῃ μίαν ἐπὶ πλέον μονάδα εἰς τὴν ἀγοράν, ἥτοι $(n+1)$, ἐφ' ὅσον ἡ ἐλαστικότης ζητήσεως ὡς πρὸς τὴν τιμὴν δὲν ἰσοῦται μὲ τὸ ἄπειρον, θὰ εἶναι οὗτος ὑποχρεωμένος νὰ μειώσῃ τὴν τιμὴν πωλήσεως κατὰ μονάδα. Οὕτως ἡ νέα τιμὴ θὰ εἶναι $(p-r)$ ²⁵.

Διὰ νὰ εὕρωμεν τὴν ὀριακὴν πρόσδοδον θὰ πρέπει νὰ πολλαπλασιάσωμεν ἐκ νέου τιμὴν ἐπὶ ποσότητα, ὡς αὐταὶ διεμορφώθησαν κατόπιν τῆς προσφορᾶς τῆς ἐπὶ πλέον μονάδος, καὶ νὰ ἀφαιρέσωμεν τὴν συνολικὴν εἰσπραξίν, ὡς αὐτὴ ἐπραγματοποιεῖτο πρὸ τῆς προσθήκης τῆς ὀριακῆς μονάδος, ἥτοι:

$$\text{Ὀριακὴ πρόσδοδος} = (n+1)(p-r) - np = p - r - rn$$

Ἡ τιμὴ εἰς τὴν ἀγοράν, ὅταν ἡ πωλουμένη ποσότητα εἶναι $(n+1)$, εἶναι $(p-r)$, ἐνῶ ἡ ὀριακὴ πρόσδοδος εἶναι $p - r - rn$ Συνεπῶς:

$$\text{Τιμὴ } (p-r) > \text{ὀριακῆς προσόδου } (p - r - rn)$$

Ἡ θεωρητικὴ ἀπόδειξις περὶ τοῦ ὅτι ἡ ὀριακὴ πρόσδοδος εἶναι πάντοτε κατωτέρα ἀπὸ τὴν τιμὴν πωλήσεως καὶ ὡς ἐκ τούτου καὶ ἀπὸ τὴν μέσσην πρόσδοδον, πλὴν τῆς περιπτώσεως $ed = -\infty$, δύναται νὰ συμπληρωθῇ καὶ τῇ βοήθειᾳ ἀπλοῦ ἀριθμητικοῦ παραδείγματος, ὡς κάτωθι:

Ἐστω $n = 10$ (ἀριθμὸς πωλουμένων μονάδων)

$p = 150$ (τιμὴ κατὰ πωλουμένην μονάδα)

$r = 5$ (πτῶσις τῆς τιμῆς, συνεπείᾳ αὐξήσεως τῆς προσφερομένης ποσότητος):

$$(n+1) = 11$$

Ὀριακὴ πρόσδοδος $= p - r - rn = 150 - 5 - 5 \cdot 10 = 95$

Τιμὴ πωλήσεως $= p - r = 145$

ἀλλὰ $145 > 95$

Ἡ ὀριακὴ πρόσδοδος ἀποτελεῖ, ἐν τελικῇ ἀναλύσει, τὴν χρηματικὴν ἔκφρασιν τῆς ὀριακῆς χρησιμότητος. Εἶναι φυσικόν, συνεπῶς, αἱ σχέσεις συνολικῶν εἰσπράξεων καὶ ὀριακῆς προσόδου νὰ εἶναι αἱ αὐταὶ μὲ τὰς σχέσεις

24. Ὁρ. Lorie Tarshis, ἔ. ἀ. σελ. 123.

25. Τὸ r εἶναι βεβαίως θετικὸς ἀριθμὸς, διότι ἄλλως τὸ $(p-r) > p$

συνολικῆς χρησιμότητος καὶ ὀριακῆς χρησιμότητος (πίναξ 1), ὡς ἐμφαίνεται εἰς τὸν κάτωθι πίνακα:

ΠΙΝΑΞ 2

Ὁ νόμος τῆς φθίνουσῆς ὀριακῆς προσόδου

Ζητούμενη ποσότης τοῦ ἀγαθοῦ X (1)	Τιμὴ πωλήσεως κατὰ μονάδα (2)	Συνολικαὶ εἰσπράξεις (3)	Ὀριακὴ πρόσοδος (4)
5	10	$R_{(n)}$ 50	7
6	9,5	$R_{(n+1)}$ 57	6
7	9	$R_{(n+2)}$ 63	5
8	8,5	$R_{(n+3)}$ 68	4
9	8	$R_{(n+4)}$ 72	
		R	M_r

Ὁ πίναξ 2 διαφέρει τοῦ ἀντιστοίχου πίνακος 1, διότι περιλαμβάνει μίαν ἐπὶ πλέον στήλην, τὴν (2). Μέσω αὐτῆς ἀκριβῶς τῆς στήλης πραγματοποιεῖται ἡ σύνδεσις τῆς ὀριακῆς χρησιμότητος μετὰ τὸ χρῆμα, ἥτοι ἡ τελευταία λαμβάνει συγκεκριμένην τιμὴν εἰς τὴν ἀγοράν. Ἐπειδὴ οἱ παράγοντες, οἱ ὅποιοι προσδιορίζουν τὴν ὀριακὴν χρησιμότητα, δὲν εἶναι συγχρόνως αὐτοὶ οἱ ὅποιοι προσδιορίζουν τὴν τιμὴν ἀγαθοῦ τινος εἰς τὴν ἀγοράν, δημιουργεῖται ἡ οἰκονομικὴ πρόσοδος, μετὰ τὴν ὅποιαν θὰ ἀσχοληθῶμεν ἀμέσως ἐν συνεχείᾳ.

Ἐπὶ τοῦ πίνακος 2 εἶναι δυνατὸν νὰ γίνουσι αἱ κάτωθι παρατηρήσεις:

α) Ἡ ὀριακὴ πρόσοδος, ὡς καὶ ἡ ὀριακὴ χρησιμότης (πίναξ 1), εἶναι φθίνουσα ἐν σχέσει πρὸς τὴν ποσότητα. Ἡ ἐξήγησις τοῦ φαινομένου τούτου εἶναι ἀνάλογος μετὰ τὴν τῆς ὀριακῆς χρησιμότητος, ἀφοῦ ὁμοίως ληφθῆ ἔνταῦθα ὑπ' ὄψιν τὸ χρῆμα. Πράγματι, ὡσάκις αὐξάνει ἡ καταναλισκομένη ποσότης τοῦ ἀγαθοῦ X, καθίσταται ἀπαραίτητος ἡ μείωσις τῆς τιμῆς του κατὰ μονάδα πωλήσεως, ἀκριβῶς διότι ἡ ὀριακὴ χρησιμότης ἐκάστης προστιθεμένης εἰς τὴν ἀγοράν μονάδος εἶναι μικροτέρα τῆς ὀριακῆς χρησιμότητος τῆς ἀμέσως προηγουμένης. Ἄλλαις λέξεσιν, ὁ καταναλωτὴς θὰ εἶναι διατεθειμένος νὰ ἀποκτήσῃ μίαν 11ην μονάδα τοῦ ἀγαθοῦ X μόνον ὑπὸ τῆ προϋπόθεσιν ὅτι ἡ τιμὴ τῆς εἰς τὴν ἀγοράν ἔχει μειωθῆ τόσον, ὥστε νὰ μὴ εἶναι ἀνωτέρα τῆς ἀναμενομένης, ἐκ τῆς καταναλώσεως τῆς 11ης μονάδος, χρησιμότη-

τητος. Ἡ ἐξεύρεσις τῆς ὀριακῆς προσόδου βασιζέται εἰς τὴν αὐτὴν ἀρχήν, ἣ ὅποια προσδιορίζει τὴν ὀριακὴν χρησιμότητα, ἥτοι ἐπὶ τοῦ πίνακος 2:

$$\text{Ὀριακὴ Πρόσδος} = Mr = R(n+1) - R(n) = 57 - 50 = 7$$

ἔπου R = συνολικαὶ εἰσπράξεις

Mr = ὀριακὴ πρόσδος,

δηλαδὴ ἀπὸ τὰς συνολικὰς εἰσπράξεις τῶν $n+1$ μονάδων ἀφαιροῦμεν τὰς συνολικὰς εἰσπράξεις τῶν n μονάδων.

Αἱ συνολικαὶ εἰσπράξεις δὲν ἐξευρίσκονται πλέον διὰ τῆς προσθήκης τῶν ἐπὶ μέρους ὀριακῶν προσόδων, ὡς συνέβαινε μὲ τὴν περίπτωσιν τῆς ὀριακῆς χρησιμότητος (ἐπὶ τοῦ πίνακος 1), καὶ τοῦτο λόγῳ τῆς μεσολαβῆσεως τοῦ χρήματος. Αἱ συνολικαὶ εἰσπράξεις, εἰς ἐκάστην χρονικὴν στιγμήν, ἐξευρίσκονται διὰ τοῦ πολλαπλασιασμοῦ τοῦ ἀριθμοῦ τῶν πωλουμένων μονάδων ἐπὶ τὴν τιμὴν πωλήσεως κατὰ μονάδα:

$$\text{Συνολικὴ εἰσπραξις} = R(n+2) = 9 \times 7 = 63$$

$$\text{Συνολικὴ εἰσπραξις} = R(n+3) = 8 \times 8,5 = 68 \text{ κ.ο.κ.}$$

Αἱ σχέσεις μεταξὺ συνολικῶν εἰσπράξεων καὶ ὀριακῆς προσόδου εἶναι ἀνάλογοι πρὸς τὰς σχέσεις μεταξὺ συνολικῆς καὶ ὀριακῆς χρησιμότητος. Ἡ πρώτη αὐξάνει παραλλήλως πρὸς τὴν ζητούμενην ποσότητα, ἀλλὰ μὲ ρυθμὸν συνεχῶς φθίνοντα. Ἡ δευτέρα εἶναι φθίνουσα καὶ δεικνύει ὅτι ὁ ἐπιχειρηματίας, ἐφ' ὅσον δὲν εὐρίσκειται εἰς κατάστασιν ἀγορᾶς μὲ ἐλαστικότητα $ed = -\infty$, δὲν θὰ ἔχῃ συμφέρον νὰ ἐξακολουθήσῃ τὴν παραγωγὴν πέραν ὀρισμένων σαφῶς καθωρισμένων σημείων²⁶.

Γ. Η ΕΛΑΣΤΙΚΟΤΗΣ ΤΗΣ ΖΗΤΗΣΕΩΣ
ΚΑΙ Η ΔΗΜΙΟΥΡΓΙΑ ΤΗΣ «ΟΙΚΟΝΟΜΙΚΗΣ ΠΡΟΣΟΔΟΥ»²⁷

Ἡ διαφορὰ μεταξὺ συνολικῆς χρησιμότητος καὶ συνολικῶν εἰσπράξεων ἐπιχειρήσεώς τινος ἀποτελεῖ τὴν πρόσδοον τοῦ καταναλωτοῦ. Διὰ τοὺς λόγους, οἱ ὅποιοι ἀνελύθησαν μέχρι τοῦδε εἰς τὸ πλαίσιον τοῦ παρόντος κεφαλαίου, κατέστη κατανοητὸν τὸ διατὶ οἰαδήποτε αὐξήσις τῆς εἰς τὴν ἀγορὰν προσφερομένης ποσότητος ἀγαθοῦ τινος συνεπάγεται μείωσιν τῆς τιμῆς κατὰ πωλουμένην μονάδα. Ἡ χρησιμότης ὅμως, τὴν ὅποιαν ἀποκομίζει ὁ καταναλωτὴς

26. Μὲ τὸν προσδιορισμὸν τῶν σημείων αὐτῶν θὰ ἀσχοληθῶμεν εἰς τὸν Τίτλον II τοῦ Μέρους I, περὶ Κατανομῆς.

27. Ἡ ἔνωσις τοῦ Consumer's Surplus τοῦ A. Marshall, ἔ.ἀ. σελ. 124 ἐπ.

ἐκ τῆς χρησιμοποίησεως ὀρισμένων μονάδων τοῦ ἀγαθοῦ τούτου, οὐδὲν μειοῦται, συνεπεία τῆς μαζικῆς παραγωγῆς του. Ὁ καταναλωτής, προκειμένου νὰ ἀποκτήσῃ 10 μονάδας τοῦ ἀγαθοῦ X, καταβάλλει δι' ἐκάστην τούτων τιμὴν, ἡ ὅποια ἰσοῦται μὲ τὴν χρησιμότητα τῆς 10ης. Ἀλλά, ὡς εἶναι γνωστόν, βάσει τοῦ νόμου τῆς φθινοῦσης ὀριακῆς χρησιμότητας, ἐκάστη τῶν 9 προηγουμένων μονάδων τοῦ ἀγαθοῦ X ἐξασφαλίζει εἰς τὸν καταναλωτὴν μεγαλύτεραν χρησιμότητα ἐν συγκρίσει πρὸς τὴν 10ην. Ἡ πρόσδος τοῦ καταναλωτοῦ δύναται νὰ παρασταθῇ γραφικῶς ὡς κάτωθι:

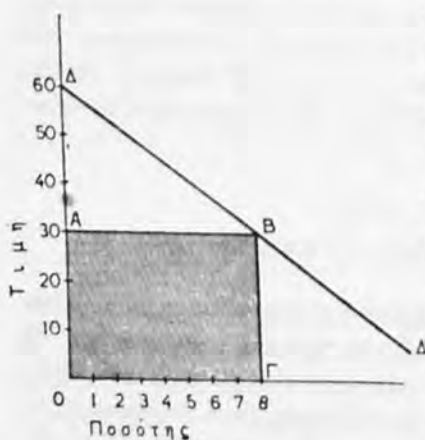

Διάγραμμα ἀριθ. 9
Ἡ πρόσδος τοῦ καταναλωτοῦ.

προσφερομένης ποσότητας συνεπάγεται μείωσιν τῆς τιμῆς πωλήσεως καὶ οὕτως διευρύνεται ἡ διαφορά, ὑπὲρ τοῦ καταναλωτοῦ, μεταξύ συνολικῆς χρησιμότητος τούτου καὶ συνολικῆς εἰσπράξεως τῆς ἐπιχειρήσεως.

Ἐνταῦθα περατοῦμεν τὴν ἀνάλυσιν τῆς ζητήσεως εἰς στάσιμον οἰκονομίαν.

§ 2. Η ΖΗΤΗΣΙΣ ΕΙΣ ΤΗΝ ΜΕΤΑΒΑΛΛΟΜΕΝΗΝ ΟΙΚΟΝΟΜΙΑΝ

Ἡ μεταβαλλομένη οἰκονομία δύναται νὰ εἶναι προοδεύουσα ἢ ὀπισθοδρομοῦσα. Εἰς ἀμφοτέρας τὰς περιπτώσεις, πρὸς ἀντιμετώπισιν τῶν ἐπι-

Ἐστω ὅτι καταναλωτὴς τις ἀγοράζει 8 μονάδας τοῦ ἀγαθοῦ X εἰς τὴν τιμὴν τῶν 30 δρχ. ἐκάστην· οὗτος συνολικῶς καταβάλλει εἰς τὴν ἐπιχείρησιν ποσὸν ἴσον πρὸς τὴν ἐπιφάνειαν ΑΒΓΟ. Ἡ τιμὴ ὅμως τῶν 30 δρχ. ἀντιπροσωπεύει διὰ τὸν καταναλωτὴν τὴν ὀριακὴν χρησιμότητα τῆς 8ης μονάδας τοῦ ἀγαθοῦ X, ἐκπεφρασμένην εἰς χρῆμα· ἔλαι αἱ πρὸ αὐτῆς 7 μονάδες ἐξασφαλίζουν εἰς τὸν καταναλωτὴν τὴν πρόσδόν του, ἡ ὅποια εἰς τὸ διάγραμμα ἀριθ. 9 ἰσοῦται μὲ τὴν ἐπιφάνειαν ΑΒΔ. Συνεπῶς, εἶναι δυνατόν νὰ συμπεράνωμεν ὅτι ἡ καταναλωτὴς λαμβάνει πάντοτε περισσότερον ἀπὸ ὅ,τι πληρώνει²⁸.

Ὁ δεσμὸς τῆς προσόδου τοῦ καταναλωτοῦ μὲ τὴν ἐλαστικότητα ζητήσεως εἶναι ἐμφανής: Ἀκριβῶς λόγῳ τῆς ἐλαστικότητος ζητήσεως, οἰαδήποτε αὐξήσις τῆς

28. Ὁρ. P. Samuelson, ἔ. ἀ. σελ. 446.

μέρους προβλημάτων τῆς ζητήσεως, εἶναι ἀπαραίτητος ἢ ἄρσις τῆς ὑποθέσεως περὶ σταθερότητος τῆς ἐνεργοῦ ζητήσεως διὰ παραγωγικούς σκοπούς²⁹. Ἡ ἀναγνώρισις τῆς δυνατότητος μεταβολῆς τῆς Dp ἀποκλείει τὴν σταθερότητα πολυαριθμῶν ἄλλων μεταβλητῶν, αἱ ὁποῖαι εἴτε προσδιορίζουν τὴν Dp εἴτε προσδιορίζονται ὑπ' αὐτῆς. Πράγματι, διὰ νὰ ἀυξομειωθῇ ἡ Dp εἶναι ἀπαραίτητον νὰ ἔχη προηγηθῇ ἀυξομειώσεις τῶν ἐπιχειρηματικῶν κερδῶν, ἐφ' ὅσον

$$Dp = f(P)$$

ὅπου Dp = ἐνεργὸς ζήτησις διὰ παραγωγικούς σκοπούς

f = συνάρτησις

P = ἐπιχειρηματικὰ κέρδη.

Τὰ ἐπιχειρηματικὰ κέρδη, μὲ τὴν σειρὰν των, ἀυξομειοῦνται:

- ὅταν ἀυξάνη ἡ ἐνεργὸς ζήτησις διὰ καταναλωτικούς σκοπούς (Dc), ἡ ὁποία, ὡς ἐλέχθη ἀνωτέρω, παρακολουθεῖ τὰς ἀυξομειώσεις τοῦ εἰσοδήματος·
- ὅταν ἀυξομειοῦται ὁ πληθυσμὸς·
- ὅταν μεταβάλλεται ἡ ἐσωτερικὴ ἀξία τοῦ χρήματος (πληθωρισμὸς καὶ ἀντιπληθωρισμὸς)·
- ὅταν ἐπέρχονται μεταβολαὶ τοῦ λόγου κεφαλαίου πρὸς ἐργασίαν·
- ὅταν ἐπέρχονται μεταβολαὶ τοῦ λόγου κεφαλαίου πρὸς ἀπόδοσιν.

Ἄλλ' ἐὰν δεχθῶμεν ὅτι ἡ Dp , ἡ ὁποία κατὰ τὸν Domar³⁰ ἀποτελεῖ τὸ μόνον δυναμικὸν σκέλος τῆς ἐνεργοῦ ζητήσεως, δύναται νὰ ἀυξομειωθῇ, ἀποκλείεται αὐτομάτως ἡ σταθερότης ὅλων τῶν μεταβλητῶν, αἱ ὁποῖαι ἐλήφθησαν ὡς δεδομέναι εἰς τὸ πλαίσιον τῆς στασίμου οἰκονομίας. Συνεπῶς, ἡ ἐξέτασις τῶν προβλημάτων τῆς ζητήσεως ἐντὸς μεταβαλλομένης τινὸς οἰκονομίας, ἐπὶ τῇ βάσει τοῦ «ceteris paribus», δὲν εἶναι πλέον δυνατή.

Ἀντικείμενον τῆς παρούσης παραγράφου θὰ ἀποτελέσῃ τὸ πρόβλημα τῆς μετατοπίσεως τῆς καμπύλης ζητήσεως. Εἰδικώτερον θὰ ἐξετασθῶν αἱ συνέπειαι τῆς μεταβολῆς τοῦ εἰσοδήματος, τῶν προτιμήσεων τῶν καταναλωτῶν, τῆς τεχνικῆς προόδου καὶ τοῦ πληθυσμοῦ ἐπὶ τῆς καμπύλης ζητήσεως καὶ τῆς ἐλαστικότητος ζητήσεως.

Α. ΑΥΞΟΜΕΙΩΣΕΙΣ ΤΟΥ ΕΙΣΟΔΗΜΑΤΟΣ

Ἐὰν τὸ ἀτομικὸν εἰσόδημα Y αὐξηθῇ ἢ μειωθῇ, ἐντὸς οἰκονομίας τινὸς

29. Ἡ ὁποία ἐγένετο δεχτὴ προκειμένου περὶ στασίμου οἰκονομίας.

30. "E. ἀ. σελ. 25.

ἐκ τῆς χρησιμοποίησεως ὀρισμένων μονάδων τοῦ ἀγαθοῦ τούτου, οὐδὲν μειοῦται, συνεπεία τῆς μαζικῆς παραγωγῆς του. Ὁ καταναλωτής, προκειμένου νὰ ἀποκτήσῃ 10 μονάδας τοῦ ἀγαθοῦ X, καταβάλλει δι' ἐκάστην τούτων τιμὴν, ἣ ὅποια ἰσοῦται μετὰ τὴν χρησιμότητα τῆς 10ης. Ἀλλά, ὡς εἶναι γνωστόν, βάσει τοῦ νόμου τῆς φθίνουσας ὀριακῆς χρησιμότητος, ἐκάστη τῶν 9 προηγουμένων μονάδων τοῦ ἀγαθοῦ X ἐξασφαλίζει εἰς τὸν καταναλωτὴν μεγαλύτεραν χρησιμότητα ἐν συγκρίσει πρὸς τὴν 10ην. Ἡ πρόσδος τοῦ καταναλωτοῦ δύναται νὰ παρασταθῇ γραφικῶς ὡς κάτωθι:

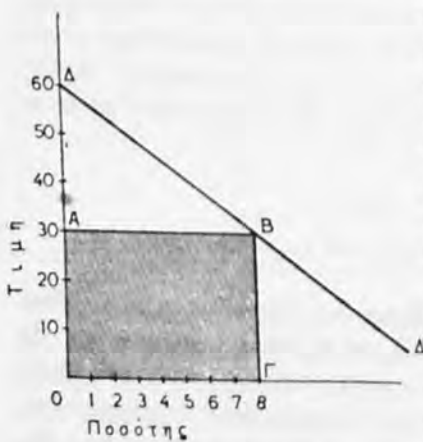

Διάγραμμα ἀριθ. 9
Ἡ πρόσδος τοῦ καταναλωτοῦ.

προσφερομένης ποσότητος συνεπάγεται μείωσιν τῆς τιμῆς πωλήσεως καὶ οὕτως διευρύνεται ἡ διαφορά, ὑπὲρ τοῦ καταναλωτοῦ, μεταξύ συνολικῆς χρησιμότητος τούτου καὶ συνολικῆς εἰσπράξεως τῆς ἐπιχειρήσεως.

Ἐνταῦθα περατοῦμεν τὴν ἀνάlysιν τῆς ζητήσεως εἰς στάσιμον οἰκονομίαν.

§ 2. Η ΖΗΤΗΣΙΣ ΕΙΣ ΤΗΝ ΜΕΤΑΒΑΛΛΟΜΕΝΗΝ ΟΙΚΟΝΟΜΙΑΝ

Ἡ μεταβαλλομένη οἰκονομία δύναται νὰ εἶναι προοδεύουσα ἢ ὀπισθοδρομοῦσα. Εἰς ἀμφοτέρας τὰς περιπτώσεις, πρὸς ἀντιμετώπισιν τῶν ἐπι-

Ἔστω ὅτι καταναλωτὴς τις ἀγοράζει 8 μονάδας τοῦ ἀγαθοῦ X εἰς τὴν τιμὴν τῶν 30 δρχ. ἐκάστην· οὗτος συνολικῶς καταβάλλει εἰς τὴν ἐπιχείρησιν ποσὸν ἴσον πρὸς τὴν ἐπιφάνειαν ABΓΟ. Ἡ τιμὴ ὁμῶς τῶν 30 δρχ. ἀντιπροσωπεύει διὰ τὸν καταναλωτὴν τὴν ὀριακὴν χρησιμότητα τῆς 8ης μονάδος τοῦ ἀγαθοῦ X, ἐκπεφρασμένην εἰς χρῆμα· ὅλαι αἱ πρὸ αὐτῆς 7 μονάδες ἐξασφαλίζουν εἰς τὸν καταναλωτὴν τὴν πρόσδόν του, ἣ ὅποια εἰς τὸ διάγραμμα ἀριθ. 9 ἰσοῦται μετὰ τὴν ἐπιφάνειαν AΒΔ. Συνεπῶς, εἶναι δυνατόν νὰ συμπεράνωμεν ὅτι ὁ καταναλωτὴς λαμβάνει πάντοτε περισσότερον ἀπὸ ὅ,τι πληρώνει»²⁸.

Ὁ δεσμὸς τῆς προσόδου τοῦ καταναλωτοῦ μετὰ τὴν ἐλαστικότητα ζήτησεως εἶναι ἐμφανής: Ἀκριβῶς λόγῳ τῆς ἐλαστικότητος ζήτησεως, οἰαδήποτε αὐξήσις τῆς

28. Ὁρ. P. Samuelson, ἔ. ἀ. σελ. 446.

μέρους προβλημάτων τῆς ζητήσεως, εἶναι ἀπαραίτητος ἡ ἄρσις τῆς ὑποθέσεως περὶ σταθερότητος τῆς ἐνεργοῦ ζητήσεως διὰ παραγωγικούς σκοπούς²⁹. Ἡ ἀναγνώρισις τῆς δυνατότητος μεταβολῆς τῆς D_p ἀποκλείει τὴν σταθερότητα πολυαριθμῶν ἄλλων μεταβλητῶν, αἱ ὁποῖαι εἴτε προσδιορίζουν τὴν D_p εἴτε προσδιορίζονται ὑπ' αὐτῆς. Πράγματι, διὰ νὰ ἀυξομειωθῇ ἡ D_p εἶναι ἀπαραίτητον νὰ ἔχη προηγηθῇ ἀυξομειώσεις τῶν ἐπιχειρηματικῶν κερδῶν, ἐφ' ὅσον

$$D_p = f(P)$$

ὅπου D_p = ἐνεργὸς ζήτησις διὰ παραγωγικούς σκοπούς

f = συνάρτησις

P = ἐπιχειρηματικὰ κέρδη.

Τὰ ἐπιχειρηματικὰ κέρδη, μὲ τὴν σειράν των, ἀυξομειοῦνται:

- ὅταν ἀυξάνη ἡ ἐνεργὸς ζήτησις διὰ καταναλωτικούς σκοπούς (D_c), ἡ ὁποία, ὡς ἐλέχθη ἀνωτέρω, παρακολουθεῖ τὰς ἀυξομειώσεις τοῦ εἰσοδήματος·
- ὅταν ἀυξομειοῦται ὁ πληθυσμὸς·
- ὅταν μεταβάλλεται ἡ ἐσωτερικὴ ἀξία τοῦ χρήματος (πληθωρισμὸς καὶ ἀντιπληθωρισμὸς)·
- ὅταν ἐπέρχονται μεταβολαὶ τοῦ λόγου κεφαλαίου πρὸς ἐργασίαν·
- ὅταν ἐπέρχονται μεταβολαὶ τοῦ λόγου κεφαλαίου πρὸς ἀπόδοσιν.

Ἄλλ' ἐὰν δεχθῶμεν ὅτι ἡ D_p , ἡ ὁποία κατὰ τὸν Domar³⁰ ἀποτελεῖ τὸ μόνον δυναμικὸν σκέλος τῆς ἐνεργοῦ ζητήσεως, δύναται νὰ ἀυξομειωθῇ, ἀποκλείεται αὐτομάτως ἡ σταθερότης ὅλων τῶν μεταβλητῶν, αἱ ὁποῖαι ἐλήφθησαν ὡς δεδομένα εἰς τὸ πλαίσιον τῆς στασίμου οἰκονομίας. Συνεπῶς, ἡ ἐξέτασις τῶν προβλημάτων τῆς ζητήσεως ἐντὸς μεταβαλλομένης τινὸς οἰκονομίας, ἐπὶ τῇ βάσει τοῦ «*ceteris paribus*», δὲν εἶναι πλέον δυνατὴ.

Ἀντικείμενον τῆς παρούσης παραγράφου θὰ ἀποτελέσῃ τὸ πρόβλημα τῆς μετατοπίσεως τῆς καμπύλης ζητήσεως. Εἰδικώτερον θὰ ἐξετασθῶν αἱ συνέπειαι τῆς μεταβολῆς τοῦ εἰσοδήματος, τῶν προτιμήσεων τῶν καταναλωτῶν, τῆς τεχνικῆς προόδου καὶ τοῦ πληθυσμοῦ ἐπὶ τῆς καμπύλης ζητήσεως καὶ τῆς ἐλαστικότητος ζητήσεως.

Α. ΑΥΞΟΜΕΙΩΣΕΙΣ ΤΟΥ ΕΙΣΟΔΗΜΑΤΟΣ

Ἐὰν τὸ ἀτομικὸν εἰσόδημα Y_a ἀυξηθῇ ἢ μειωθῇ, ἐντὸς οἰκονομίας τινὸς

29. Ἡ ὁποία ἐγένετο δεκτὴ προκειμένου περὶ στασίμου οἰκονομίας.

30. Ἐ. ἀ. σελ. 25.

δὲν εἶναι πλέον ἀρκετὸν νὰ ἐξετάσωμεν τὰ προβλήματα ζητήσεως, βάσει τῆς ὑποθέσεως τοῦ *ceteris paribus*, ἥτοι βάσει τῆς αὐτῆς καμπύλης ζητήσεως καὶ τῆς παραδοχῆς ὅτι, ἐὰν μὲν μειωθῇ ἡ τιμὴ ἀγαθοῦ τινος κατὰ προσφερόμενην μονάδα, ἡ ζήτησις του θὰ αὐξηθῇ, ἐὰν δὲ αὐξηθῇ ἡ τιμὴ, ἡ ζήτησις του θὰ μειωθῇ, χωρὶς ὅμως νὰ μεταβληθῇ ἡ ἀρχικὴ καμπύλη ζητήσεως, ἀλλὰ μόνον τὸ σημεῖον ἰσορροπίας ἐπ' αὐτῆς. Ὅταν τὸ εἰσόδημα μεταβάλλεται, εἶναι ἀπαραίτητος ἡ ἀντιμετώπισις, ἐπὶ νέων βάσεων, ὄλων τῶν συνθηκῶν τῆς ζητήσεως, ἥτοι ἡ δημιουργία νέας καμπύλης ζητήσεως, τῆς ὁποίας ὅλα τὰ σημεῖα θὰ κείνται παραλλήλως πρὸς τὴν παλαιάν, εἴτε ἄνωθεν, εἴτε κάτωθεν αὐτῆς. Ὑπὸ τοὺς ὅρους αὐτοὺς, ἡ νέα καμπύλη ζητήσεως δεικνύει ὅτι μεγαλύτεραι ποσότητες ἀγαθοῦ τινος θὰ ζητοῦνται ἐφεξῆς εἰς τὴν παλαιάν τιμὴν³¹. Αὕτη θὰ αὐξηθῇ βραχυχρονίως, ἐκτὸς ἐὰν ὑπάρχουν ἀποθέματα εἰς ἄξιον λόγου βαθμόν, τὰ ὁποῖα θὰ χρησιμοποιηθοῦν διὰ τὴν ἱκανοποίησιν τῆς ἠῦξημένης ζητήσεως. Μακροχρονίως ἡ τιμὴ ἰσορροπίας εἶναι δυνατὸν νὰ εἶναι ἴση πρὸς τὴν παλαιάν, ὑψηλοτέρα ἢ χαμηλοτέρα, ἀναλόγως τῆς ἐλαστικότητος προσφοράς τοῦ περὶ οὗ πρόκειται ἀγαθοῦ. Τὸ ἀκόλουθον διάγραμμα παρουσιάζει ἀκριβῶς τὸ δυναμικὸν πρόβλημα τῆς μετατοπίσεως τῆς καμπύλης ζητήσεως³².

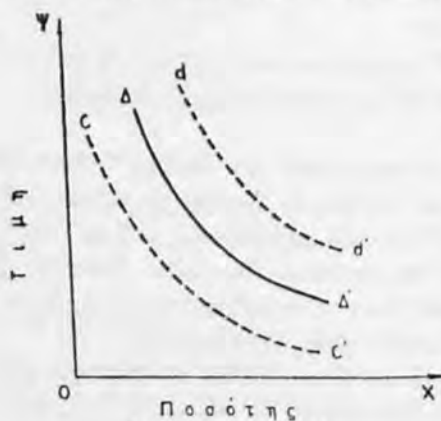

Διάγραμμα ἀριθ. 10

Ἡ μετατόπισις τῆς καμπύλης ζητήσεως.

Ἐστω ὅτι ἡ ζήτησις διὰ τὸ ἀγαθὸν X ἦτο $\Delta\Delta'$ μὲ δεδομένον ἀτομικὸν εἰσόδημα Y_a . Ἐὰν τὸ εἰσόδημα αὐξηθῇ εἰς $Y_a + 1$, θὰ ἔχωμεν μετατόπισιν τῆς καμπύλης ζητήσεως τοῦ ἀγαθοῦ X πρὸς τὰ ἄνω καὶ δεξιὰ τῆς $\Delta\Delta'$, ἥτοι νέαν καμπύλην dd' , καὶ ἐὰν τὸ εἰσόδημα μειωθῇ εἰς $Y_a - 1$ θὰ ἔχωμεν μετατόπισιν τῆς καμπύλης ζητήσεως πρὸς τὰ κάτω καὶ ἀριστερὰ τῆς $\Delta\Delta'$, ἥτοι νέαν καμπύλην cc' .

Ἡ σχέσις εἰσοδήματος καὶ καταναλώσεως ἐκφράζεται διὰ τοῦ τύπου:

$$eY_a = \frac{dq}{q} \cdot \frac{dY_a}{Y_a}$$

31. Ὁρ. Hubert D. Henderson, *Supply and Demand*, Cambridge 1941, σελ. 24 ἐπ.

32. Ὁρ. K. Boulding, *Τόμος I*, § ἀ. σελ. 271 ἐπ.

όπου eY_a = ελαστικότητας του ατομικού εισοδήματος,
 d = μεταβολή
 q = ζητούμενη ποσότητα
 Y_a = ατομικόν εισόδημα.

Ἡ ελαστικότης εισοδήματος εἶναι θετική, διότι εισόδημα καὶ ζητούμενη ποσότης μεταβάλλονται πρὸς τὴν αὐτὴν κατεύθυνσιν.

Τὸ βασικὸν ἐρώτημα, τὸ ὁποῖον εἶναι ἀπαραίτητον νὰ τεθῆ ἐνταῦθα, εἶναι τὸ ἐὰν ἡ ελαστικότης τῆς ζήτησεως εἰς ἕκαστον σημεῖον τῆς νέας καμπύλης, θὰ εἶναι ἡ αὐτὴ ὡς καὶ εἰς τὴν παλαιὰν τοιαύτην.

Ἄς ἐξακολουθήσωμεν μὲ τὴν ὑπόθεσιν τῆς μετατοπίσεως τῆς καμπύλης ζήτησεως ἀγαθοῦ τινος πρὸς τὰ ἄνω καὶ δεξιά, συνεπεία μεταβολῆς τοῦ εισοδήματος τῶν καταναλωτῶν καὶ δὴ αὐξήσεως. Εἶναι πιθανόν, ὅτι οἱ καταναλωταὶ θὰ αὐξήσουν κατὰ τι τὴν ζήτησιν ὄλων τῶν ὑπ' αὐτῶν καταναλισκομένων ἀγαθῶν, πλὴν βεβαίως τῶν χαρακτηριζομένων ὡς «κατωτέρων», οὐχὶ ὅμως κατὰ τὸ αὐτὸ ποσοστὸν. Θὰ ἐπέλθῃ δηλαδὴ γενικὴ ἀναπροσαρμογὴ τοῦ προγράμματος καταναλώσεως - προτιμήσεων τῶν καταναλωτῶν, κατόπιν αὐξήσεως τοῦ εισοδήματός των.

Ἐὰν ὑποτεθῆ ὅτι, χάρις εἰς τὴν ἄνοδον τοῦ βιοτικοῦ των ἐπιπέδου, εἶναι ἤδη εἰς θέσιν νὰ καλύψουν τὰς θεωρουμένας, ἐκάστοτε, ὡς ἀνάγκας ὑπάρξεως, θὰ πρέπη πέραν τοῦ σημείου τούτου, νὰ προβῶμεν εἰς διάκρισιν τῆς ελαστικότητος ζήτησεως γεωργικῶν προϊόντων, τὰ ὁποῖα κατ' ἔξοχὴν καλύπτουν τὰς ἀνάγκας ὑπάρξεως καὶ βιομηχανικῶν προϊόντων, ἐντὸς τῶν ὁποίων βεβαίως περιλαμβάνονται καὶ τὰ κεφαλαιουχικὰ ἀγαθὰ³³. Ἡ ζήτησις τῶν γεωργικῶν προϊόντων καθίσταται ὄλον ἐν περισσώτερον ἀνελαστικὴ, ὑπὸ τὴν ἔννοιαν τῆς προοίσεως μειώσεως τοῦ ποσοστοῦ τῆς αὐξήσεως τοῦ εισοδήματος, τὸ ὁποῖον διατίθεται διὰ τὴν ἀγορὰν των. Πρόκειται διὰ τὸν γνωστὸν νόμον τοῦ Ernst Engel.

Συνεπῶς, εἰς τὴν περίπτωσιν αὐτὴν καὶ ὑπὸ τὰς ἀνωτέρω προϋποθέσεις, ἡ καμπύλη ζήτησεως γεωργικῶν προϊόντων πιθανὸν νὰ μετατοπισθῆ πρὸς τὰ ἄνω καὶ δεξιά, ἐὰν οἱ πτωχότεροι αὐξήσουν εἰσέτι τὴν κατανάλωσιν τούτων, οἱ δὲ πλουσιώτεροι δὲν τὴν μειώσουν, πλὴν ὅμως ἡ ελαστικότης τῆς ζήτησεως θὰ μεταβληθῆ, ἤτοι αὐτὴ θὰ καταστῆ περισσώτερον ἀνελαστικὴ. Οὕτως οἱ ἀγρόται κινδυνεύουν, πέραν τοῦ θεωρουμένου ἐνταῦθα ὡς κρίσιμου ἐπιπέδου εισοδήματος, νὰ ἐξασφαλίσουν μικροτέρας εἰσπράξεις ἀπὸ μεγαλυτέραν συγκομιδὴν ἐν συγκρίσει πρὸς κατωτέραν τοιαύτην³⁴.

33. Τῶν ὁποίων ἡ ζήτησις ἀποτελεῖ τὸ δυναμικὸν στοιχεῖον τῆς συνολικῆς ἐνεργουῦ ζήτησεως, ὡς ἐτονίσθη ἤδη ἀνωτέρω.

34. Ὁρ. B. S. Keirstead, *The Theory of Economic Change*, Toronto 1948, σελ. 202.

Ἀντιθέτως, ἡ ζήτησις τῶν βιομηχανικῶν προϊόντων, αὐξανομένου τοῦ εισοδήματος αὐξάνει³⁵, πρᾶγμα τὸ ὁποῖον συνεπάγεται αὐξησιν τῶν συνολικῶν εἰσπράξεων τῶν ἐπιχειρηματιῶν καὶ πιθανώτατα αὐξησιν τῶν συνολικῶν τῶν κερδῶν. Ἡ αὐξησις τῆς ὀριακῆς ροπῆς πρὸς κατανάλωσιν βιομηχανικῶν προϊόντων, συνεπεῖα αὐξήσεως τοῦ εισοδήματος, δύναται νὰ ἐπιστεύσῃ τὸν ρυθμὸν συσσωρεύσεως τοῦ κεφαλαίου, ὑπὸ τὴν προϋπόθεσιν βεβαίως ὅτι ἡ αὐξησις τῶν πραγματικῶν μισθῶν τῶν ἐργαζομένων θὰ ὑπολείπεται τῆς αὐξήσεως τοῦ ὀνομαστικοῦ εισοδήματος τῶν. Τὸ τελευταῖον εἶναι πιθανὸν εἰς οἰκονομίας, εἰς τὰς ὁποίας συνεχίζεται ἡ ἀγροτικὴ ἔξοδος καὶ ἐκ γενικωτέρων λόγων οἰκονομικῆς ἐξελίξεως, ἀλλὰ καὶ συνεπεῖα τῆς ἠύξημένης ἀνελαστικότητος ζήτησεως τῶν ἀγροτικῶν προϊόντων ἐπὶ αὐξήσεως τοῦ εισοδήματος. Ἐξ ἄλλου εἰς περίπτωσιν μειώσεως τοῦ εισοδήματος θὰ παρατηρηθῇ ἐλάττωσις τῆς ἀνελαστικότητος ζήτησεως γεωργικῶν προϊόντων καὶ ἐπὶ πτώσεως τῶν τιμῶν τῶν βιομηχανικῶν προϊόντων θὰ σημειωθῇ μείωσις τῆς ἐλαστικότητος ζήτησεως τῶν.

Ἐν ὄψει τῶν ἀνωτέρω οἱ ἀγρόται θὰ εἶναι εἰς θέσιν νὰ ἐξασφαλίσουν μεγαλύτεραν συνολικὴν εἰσπραξιν, ἐὰν ἐκεῖνοι, τῶν ὁποίων τὰ εισοδήματα ἐμειώθησαν, δὲν ἔχουν εἰσέτι ἱκανοποιήσῃ πλήρως τὰς ἀνάγκας τῶν, ἐνῶ οἱ παραγωγοὶ βιομηχανικῶν προϊόντων δὲν θὰ εἶναι εἰς θέσιν νὰ αὐξήσουν τὸν ὄγκον τῶν πωλήσεών των διὰ τῆς μειώσεως τῶν τιμῶν τῶν προϊόντων των. Ἀκριβῶς ἡ ἀνωτέρω διαφορὰ ὡς πρὸς τὰς μεταβολὰς τῆς ὀριακῆς ροπῆς πρὸς κατανάλωσιν γεωργικῶν προϊόντων καὶ βιομηχανικῶν προϊόντων ἐν σχέσει πρὸς τὰς αὐξομειώσεις τοῦ εισοδήματος δύναται νὰ ἀποτελέσῃ ἐνδιαφέρουσαν ἀφετηρίαν διὰ τὴν ἐρμηνείαν τῆς διαδικασίας οἰκονομικῆς ἀναπτύξεως.

B. ΜΕΤΑΒΟΛΑΙ ΠΡΟΤΙΜΗΣΕΩΝ

Ἡ μετατόπισις τῆς καμπύλης ζήτησεως ἀγαθοῦ τινος, ὡς καὶ ἡ μεταβολὴ τῆς ἐλαστικότητος ζήτησεως του δυνατὸν ἐπίσης νὰ ὀφείλεται εἰς μεταβολὰς τῶν προτιμήσεων τῶν καταναλωτῶν, ἄνευ οἰσδῆποτε αὐξομειώσεως εἰς τὸ εἰσοδήματά των. Τοιαύτη μεταβολὴ προτιμήσεων δύναται νὰ ἀναφέρεται εἴτε εἰς τὰς ποσότητας τῶν διαφόρων ἀγαθῶν, αἱ ὁποῖαι καθίστανται ἐπιθυμηταὶ ἐκ μέρους τῶν καταναλωτῶν, εἴτε εἰς τὰς σχέσεις καταναλώσεως καὶ διαθρώσεως τῶν στοιχείων ἐνεργητικοῦ των (structure of assets)³⁶.

Ὡς πρὸς τὴν μεταβολὴν τῶν προτιμήσεων καταναλώσεως, αὕτη, ἀποκλειο-

35. Ὁρ. Colin Clark, *The Conditions of Economic Progress*, Λονδίνον 1950, Κεφάλαιον VII.

36. Ὁρ. K. Boulding, *A Reconstruction of Economics*, Νέα Ὑόρκη 1962, σελ. 149.

μένης τῆς ἀξομειώσεως τοῦ ἐθνικοῦ εἰσοδήματος, δύναται κυρίως νὰ ἀποδοθῇ εἰς μεταβολὴν τοῦ τρόπου κατανομῆς του. Πράγματι, εἰς περίπτωσιν πληθωρισμοῦ ἢ ἀντιπληθωρισμοῦ, τὸ πραγματικὸν εἰσόδημα παραμένει πιθανῶς ἀμετάβλητον βραχυχρονίως, ἀλλ' ἐπέρχονται σημαντικαὶ μεταβολαὶ εἰς τὴν κατανομὴν τοῦ εἰσοδήματος, αἱ ὁποῖαι, ἐφ' ὅσον διαρκέσουν, ὀδηγοῦν εἰς μεταβολὴν τῆς κατανομῆς τοῦ ἐργατικοῦ δυναμικοῦ μεταξὺ τῶν βασικῶν τομέων οἰκονομικῆς δραστηριότητος, εἰς μεταβολὰς προτιμῆσεων καταναλώσεως καὶ ὡς ἐκ τούτου, μακροχρονίως, εἰς μεταβολὴν τοῦ πραγματικοῦ εἰσοδήματος.

Ὅσον ἀφορᾷ εἰς τὴν μεταβολὴν εἰς τὰς σχέσεις καταναλώσεως καὶ διαρθρώσεως τῶν στοιχείων τοῦ ἐνεργητικοῦ (assets) τῶν καταναλωτῶν, αὕτη δυνατόν νὰ ἀποδοθῇ:

α) Εἰς μεταβολὴν τῆς ἐπιθυμίας ρευστότητος. Αὕτη δυνατόν νὰ ὀφείλεται εἰς ἀξομειώσιν τοῦ γενικοῦ ἐπιπέδου τῶν τιμῶν καὶ νὰ προκαλέσῃ τὸ ἀποτέλεσμα τοῦ Ρίγου ³⁷ (Pigou effect), ὅποτε, ἐπὶ μείωσεως τοῦ γενικοῦ ἐπιπέδου τῶν τιμῶν, ἡ πιθανὴ ἐξέλιξις θὰ εἶναι αὐξήσις τοῦ ποσοστοῦ τοῦ εἰσοδήματος, τὸ ὁποῖον διατίθεται διὰ κατανάλωσιν, καὶ μείωσις τοῦ ποσοστοῦ, τὸ ὁποῖον διατηρεῖται εἰς κατάστασιν ρευστότητος.

β) Εἰς μεταβολὴν τοῦ λόγου εἰσπράξεων πρὸς δαπάνας, ἡ ὁποία πιθανῶς νὰ προέρχεται ἀπὸ ἀξομειώσιν τοῦ ποσοστοῦ αὐτοκαταναλώσεως ³⁸. Εἶναι πιθανὸν νὰ ὑποθέσωμεν ὅτι τὸ ποσοστὸν καταναλώσεως ἐντὸς τοῦ εἰσοδήματος θὰ αὐξάνῃ εἰς βάρος τῶν λοιπῶν στοιχείων τοῦ ἐνεργητικοῦ (assets), ὡσάκις πραγματοποιεῖται αὐξήσις τῶν εἰσπράξεων καὶ ἀντίστοιχος μείωσις τῶν δαπανῶν. Τοῦτο συμβαίνει, μεταξὺ ἄλλων, καὶ ὅταν περιορίζεται τὸ ποσοστὸν αὐτοκαταναλώσεως ἐντὸς τῆς παραγωγῆς καὶ αὐξάνῃ τὸ ποσοστὸν ἐκχρηματισμοῦ τῆς.

Γ. ΑΥΞΟΜΕΙΩΣΙΣ ΤΟΥ ΠΛΗΘΥΣΜΟΥ

Ὅταν, εἰς μίαν μὴ στάσιμον οἰκονομίαν, μεταβάλλεται ὁ πληθυσμὸς, προκύπτει μετατόπισις τῆς καμπύλης ζητήσεως, ὑπὸ τὴν προϋπόθεσιν ὅτι τὸ σύνολον τοῦ ἐργατικοῦ δυναμικοῦ δὲν ὑπερβαίνει ἤδη τὴν ζήτησίν του ³⁹. Ἡ

37. Συμφώνως πρὸς τὸ ἐν λόγῳ ἀποτέλεσμα, ὅταν τὸ γενικὸν ἐπίπεδον τῶν τιμῶν μειοῦται ἐνῶ εἶναι αἱ ὑπόλοιποι ὑπὸ ἐξέτασιν μεταβληταὶ παραμένουν σταθεραί, ἡ ἐπιθυμία τῶν ἀτόμων διὰ ρευστότητα περιορίζεται, διότι κρίνεται, ὑπ' αὐτῶν, ὅτι ἡ ἀγοραστικὴ τῶν δυνάμεις ἠβξήθη.

38. Ὁρ. K. Boulding, A Reconstruction of Economics, Νέα Ὑόρκη 1962, σελ. 151.

39. Ὁρ. B. Higgins, ξ. ἀ. σελ. 208.

ελαστικότητας όμως της ζήτησεως δεν εξαρτάται από τὰς ποσοτικές μεταβολὰς τοῦ πληθυσμοῦ ἀλλ' ἀπὸ τὰς ποιοτικές τοιαύτας, ἤτοι ἀπὸ τὴν διάρθρωσίν του. Πρὸς τοῦτο, ἰδιαίτερα σημασία δέον νὰ ἀποδοθῇ εἰς τὰς μεταβολὰς τοῦ ποσοστοῦ τῆς μεσαίας τάξεως ἐντὸς τοῦ συνολικοῦ πληθυσμοῦ. Εἰς τὰς ἀνεπαρκῶς ἀνεπτυγμένας οἰκονομίας ἡ διεύρυνσις τῆς μεσαίας τάξεως συνεπάγεται ἐπιδείνωσιν τῆς ἀνισότητος κατανομῆς τοῦ εἰσοδήματος, ὑπὸ τὴν ἔννοιαν ὅτι ἡ τάξις αὕτη προσπαθεῖ νὰ ἐπιτύχῃ βιοτικὸν ἐπίπεδον ἀνάλογον τοῦ ἀντιστοίχου τῆς μεσαίας τάξεως ἀνεπτυγμένων οἰκονομιῶν ⁴⁰. Ἡ τάξις αὕτη αὐξάνει τὴν ἐνεργὸν ζήτησιν εἰς τὰς ἀνεπαρκῶς ἀνεπτυγμένας οἰκονομίας, εἰς περίπτωσιν, κατὰ τὴν ὁποίαν ἡ μεταβολὴ τῆς διάρθρωσεως τοῦ πληθυσμοῦ συνεπάγεται διεύρυνσιν τῆς μεσαίας τάξεως.

Ἐξ ἄλλου μεταβολὴ τῆς διάρθρωσεως τοῦ πληθυσμοῦ, ὀδηγοῦσα εἰς αὐξήσιν τοῦ ποσοστοῦ τῶν ἡλικιωμένων, αὐξάνει πιθανῶς τὴν ζήτησιν κατοικιῶν καὶ συνεπῶς ἐντείνει τὴν οἰκοδομικὴν δραστηριότητα, διότι μειώνει τὸ μέσον μέγεθος τῆς οἰκογενείας ⁴¹. Γενικῶς οἱ ἡλικιωμένοι καταναλίσκουν μεγαλύτερον ποσοστὸν τοῦ εἰσοδήματός των, ἐνῶ οἱ νέοι καὶ οἱ εὐρισκόμενοι εἰς τὴν ὄριμον ἡλικίαν, ἀποταμιεύουν, κατ' ἀναλογία, περισσότερον ⁴².

Ἐπίσης, ἡ αὐξήσιν τοῦ ἀριθμοῦ τῶν ἐπιχειρηματιῶν, ἤτοι τῶν ἐργαζομένων δι' ἴδιον λογαριασμόν, μειώνει τὴν ροπὴν πρὸς κατανάλωσιν δεδομένης τινὸς οἰκονομίας. Τοῦτο ἐξηγεῖται προφανῶς ἐκ τῶν μεγαλύτερων εἰσοδημάτων, κατὰ μέσον ὄρον, τῶν ἐπιχειρηματιῶν ἐν συγκρίσει πρὸς τὸ εἰσόδημα τῶν εὐρισκομένων εἰς ἐξερτημένην σχέσιν ἐργασίας ⁴³.

Δ. ΕΛΑΣΤΙΚΟΤΗΣ ΠΡΟΒΛΕΨΕΩΝ

Ἡ ἐλαστικότης προβλέψεως ἀτόμου τινὸς ὡς πρὸς τὴν τιμὴν τοῦ ἀγαθοῦ X εἶναι ἡ σχέση τῆς ποσοστιαίας αὐξήσεως τῶν προβλεπομένων μελλοντικῶν του τιμῶν πρὸς τὴν ποσοστιαίαν αὐξήσιν τῆς τρεχούσης τιμῆς του ⁴⁴. Ἡ ἐλαστικότης προβλέψεων δύναται νὰ ἐνεργήσῃ μόνον εἰς περίπτωσιν, κατὰ τὴν ὁποίαν γίνεται ἀποδεκτόν, ὅτι αἱ παρελθοῦσαι τιμαὶ τοῦ ἀγαθοῦ X δὲν ἐπηρεάζουν τὴν μελλοντικὴν του τιμὴν.

40. Ὁρ. A. Lewis, *The Theory of Economic Growth*, 6η ἔκδοσις, Λονδίνον 1963, σελ. 228.

41. Ὁρ. Lorie Tarshis, ἔ. ἀ. σελ. 380.

42. Ὁρ. R. F. Harrod, ἔ. ἀ. Μάθημα II.

43. Ὁρ. G. Sirkin, *Introduction to Macroeconomic Theory*, Homewood, Illinois 1961, σελ. 60.

44. Ὁρ. J. R. Hicks, ἔ. ἀ. σελ. 205 ἐπ.

Δυνάμεθα, ένταύθα, νά διακρίνωμεν τούς κάτωθι βαθμούς ελαστικότητας προβλέψεων:

$$\alpha) Ee = 0$$

Είς τήν περίπτωσιν αὐτήν, αἱ προβλέψεις θεωροῦνται δεδομένα, οὐδέ-μια μελλοντική αὐξήσις τιμῆς τοῦ ἀγαθοῦ X ἀναμένεται καί συνεπῶς ὁ καταναλωτής δέν μεταβάλλει τὸ πρόγραμμα καταναλώσεώς του.

$$\beta) Ee = 1$$

Είς τήν περίπτωσιν αὐτήν, ὁ καταναλωτής προβλέπει ὅτι ὁ ρυθμός αὐξήσεως τῆς τιμῆς τοῦ ἀγαθοῦ X εἰς τήν τρέχουσαν περίοδον θά συνεχισθῇ ἀμετάβλητος καί εἰς τὸ μέλλον· τοῦ συμφέρει συνεπῶς νά αὐξήσῃ ἀμέσως τήν ζήτησιν τοῦ ἀγαθοῦ X μέ προοπτικὴν νά τήν μειώσῃ εἰς τὸ μέλλον, ἥτοι νά ὑποκαταστήσῃ τήν μελλοντικὴν κατανάλωσιν μέ τήν παροῦσαν κατανάλωσιν τοῦ ἀγαθοῦ X.

$$\gamma) Ee > 1$$

Πρόκειται διὰ πρόβλεψιν τοῦ καταναλωτοῦ, βάσει τῆς ὁποίας ἡ παροῦσα αὐξήσις τῆς τιμῆς τοῦ ἀγαθοῦ X θά συνεχισθῇ καί εἰς τὸ μέλλον, ἀλλὰ μέ συνεχῶς αὐξανόμενον ρυθμόν. Ὁ καταναλωτής θά δράσῃ πρὸς τήν αὐτήν μέ τήν περίπτωσιν $Ee = 1$ κατεύθυνσιν, ἀλλὰ μέ περισσώτεραν ἔμφασιν, ἥτοι τὸ ποσοστὸν ὑποκαταστάσεως τῆς μελλοντικῆς καταναλώσεως μέ τήν παροῦσαν κατανάλωσιν θά εἶναι, κατὰ πᾶσαν πιθανότητα, ἀνώτερον.

$$\delta) Ee < 1$$

Ὁ καταναλωτής προβλέπει ὅτι ἡ ἀρξαμένη, εἰς τήν παροῦσαν περίοδον, αὐξήσις τῆς τιμῆς τοῦ ἀγαθοῦ X θά συνεχισθῇ καί εἰς τὸ μέλλον, ἀλλὰ μέ συνεχῶς φθίνοντα ρυθμόν. Ἐφ' ὅσον προβλέπεται ὅπωςδήποτε μελλοντικὴ αὐξήσις τῆς τιμῆς τοῦ ἀγαθοῦ X, ὁ καταναλωτής θά αὐξήσῃ τήν παροῦσαν κατανάλωσίν του εἰς βάρος τῆς μελλοντικῆς τοιαύτης, ἀλλὰ πιθανῶς εἰς μικρότερον ποσοστὸν ἐν συγκρίσει πρὸς τὰς περιπτώσεις $Ee=1$ καί ἰδίως $Ee > 1$.

$$\epsilon) Ee = -1$$

Πρόκειται διὰ τήν περίπτωσιν ὑποκαταστάσεως τῆς παρούσης καταναλώσεως τοῦ ἀγαθοῦ X μέ τήν μελλοντικὴν τοιαύτην, ἥτοι ἀναβολῆς τῆς ἀγορᾶς τοῦ ἀγαθοῦ X, ἐφ' ὅσον προβλέπεται πτωσίς τῆς τιμῆς του.

E. ΤΕΧΝΙΚΗ ΠΡΟΟΔΟΣ

Τέλος, θά ἦτο σκόπιμον νά ἐξετάσωμεν τήν ἐπίδρασιν τῆς τεχνικῆς πρόοδου ἐπὶ τῆς ελαστικότητος ζητήσεως καί ἐπὶ τῆς μετατοπίσεως τῆς καμπύλης

ζητήσεως. Ἐνταῦθα θὰ μᾶς ἀπασχολήσῃ ἡ τεχνικὴ πρόοδος, ἡ ὁποία κατα-
 λήγει εἰς βελτιώσεις τῆς ποιότητος τῶν, χάρις εἰς αὐτήν, παραγομένων ἀγαθῶν
 καὶ εἰς αὐξήσιν τῆς διαρκείας τοῦ βίου των. Εἶναι δυνατόν νὰ ὑποστηριχθῇ
 ὅτι ἡ ποιοτικὴ βελτιώσεις τῶν ἀγαθῶν, ἡ ὁποία εἶναι δυσχερῶς ὑπολογισμῶς,
 συνεπάγεται αὐξήσιν τοῦ εἰσοδήματος τοῦ καταναλωτοῦ, ἰδίως ὅταν δὲν συνο-
 δεύεται ἀπὸ αὐξήσιν τῆς τιμῆς των⁴⁵. Ὑπὸ τὸ πρίσμα τοῦτο, θὰ ἐνεργήσῃ
 πιθανόν τὸ ἀποτέλεσμα τοῦ εἰσοδήματος τοῦ J. R. Hicks (income effect)⁴⁶.
 Ὁ καταναλωτής, καθιστάμενος οὕτω πλουσιώτερος, θὰ ἀναθεωρήσῃ τὸ ὅλον
 πρόγραμμα ἐνεργείας του ὡς πρὸς τὴν κατανάλωσίν του.

Εἶναι ὅμως ἐξ ἴσου πιθανόν ὅτι, συνεπεῖα τῆς βελτιώσεως τῆς ποιότητος
 τῶν ὑπ' αὐτοῦ καταναλισκομένων ἀγαθῶν, ἡ ὁποία, προκειμένου περὶ διαρκείας
 καταναλωτικῶν ἀγαθῶν, συνδυάζεται καὶ μὲ αὐξήσιν τῆς διαρκείας τοῦ
 βίου των, θὰ αὐξήσῃ τὸ ποσοστὸν ἀποταμιεύσεώς του εἰς βάρος τοῦ ποσοστοῦ
 καταναλώσεως ἐντὸς τοῦ εἰσοδήματός του. Ἡ τελευταία αὕτη ἐνεργεία του
 θὰ μετατοπίσῃ τὴν καμπύλην ζητήσεως πρὸς τὰ ἀριστερὰ καὶ κάτωθεν τῆς
 προηγουμένης.

Ἡ ἐπίδρασις τῆς βελτιώσεως τῆς ποιότητος τῶν ζητουμένων ἀγαθῶν,
 ἐν συνδυασμῷ καὶ πρὸς τὴν παράτασιν τῆς διαρκείας τοῦ βίου των, ἐπὶ τῆς
 ἐλαστικότητος ζητήσεως, προσδιορίζεται δυσχερῶς. Τὸ πιθανώτερον εἶναι ὅτι
 ἡ ἀπόδοσις μεγάλης σημασίας εἰς τὴν ποιότητα, ἐκ μέρους τῶν καταναλωτῶν,
 μειώνει τὴν ἐλαστικότητα ζητήσεως τῶν ἀνωτέρας ποιότητος προϊόντων, ἐπὶ
 ὑψώσεως τῆς τιμῆς τούτων.

Ἐν συμπεράσματι δυνάμεθα νὰ παρατηρήσωμεν ὅτι εἰς τὸ κεφάλαιον
 τοῦτο, ὡς καὶ εἰς τὸ ἐπόμενον, ἐπιχειρεῖται σύνθεσις ἀφ' ἑνὸς μὲν τῆς κλασ-
 σικῆς διακρίσεως τοῦ A. Marshall εἰς μακροχρόνιον καὶ βραχυχρόνιον περίο-
 δον, ἀφ' ἑτέρου δὲ τῆς προτάσεως τοῦ E. Domar, βασιζομένης ἐν πολλοῖς
 εἰς τὴν Κεϊνεσιανὴν θεωρίαν, περὶ κατατιμήσεως τῆς συνολικῆς ἐνεργουῦς ζητή-
 σεως εἰς ἐνεργὸν ζήτησιν διὰ κατανάλωσιν καὶ εἰς ἐνεργὸν ζήτησιν δι' ἐπέκτα-
 σιν τῆς παραγωγικῆς βάσεως τῆς οἰκονομίας καὶ δι' ἐμβάθυνσιν κεφαλαίου.

Ἐκ τῆς ἀνωτέρω συνθέσεως ὠδηγήθημεν εἰς τὴν δημιουργίαν νέας τε-
 χνικῆς ἀναλύσεως τῶν προβλημάτων τῆς ζητήσεως⁴⁷, ἡ ὁποία, κατὰ τὴν γνώ-
 μην μας, συγκεντρώνει πλεῖστα ὅσα πλεονεκτήματα ἐναντι τῶν δύο παλαιο-
 τέρων, ἐφ' ὅσον ἐκάστη τούτων ἐλαμβάνετο μεμονωμένως.

Πράγματι, ἡ διάκρισις τοῦ A. Marshall εἰς μακροχρόνιον καὶ βραχυχρό-
 νιον περίοδον δὲν ἀναφέρεται εἰς σαφῶς καθωρισμένα πλαίσια. Ἀπλῶς γίνεται

45. Ὁρ. J. L. Nicholson, The Measurement of Quality Change, The Economic Journal, Σεπτέμβριος 1967, σελ. 512-530.

46. Ἐ. ἀ. Μέρος I, Κεφάλαιον I, § 1.

47. Καὶ τῶν προβλημάτων τῆς πρωςφορᾶς, ὡς θὰ ἴδωμεν ἀμέσως κατωτέρω.

δεκτόν ὅτι, ἐντὸς βραχείας χρονικῆς περιόδου δὲν ὑπάρχει ὁ ἀπαιτούμενος χρόνος δι' ἐπέκτασιν τῶν ὑφισταμένων ἐγκαταστάσεων παραγωγῆς, ἐνῶ ἀντιθέτως αὕτη δύναται νὰ πραγματοποιηθῇ ἐντὸς τῆς μακροχρονίου περιόδου τοῦ A. Marshall.

Ἡ παραδοχὴ ὅμως αὕτη τῆς «δυνατότητος» ἐπεκτάσεως τῶν ἐγκαταστάσεων παραγωγῆς δὲν σημαίνει κατ' ἀνάγκην καὶ πραγματοποίησιν. Αἱ πλεῖστοι τῶν συγχρόνων καθυστερημένων χωρῶν εἶναι στάσιμοι ⁴⁸ ἐπὶ μακρὸν ἢ καὶ μακρότατον χρονικὸν διάστημα, βάσει τῆς διακρίσεως τοῦ A. Marshall, πλὴν ὅμως οὐδεμία ἀξία λόγου ἐπέκτασις τῶν ἐγκαταστάσεων παραγωγῆς ἐπραγματοποιήθη, οὕτως ὥστε, λαμβανομένης ὑπ' ὄψιν καὶ τῆς τυχόν ἐπελθούσης αὐξήσεως τοῦ πληθυσμοῦ νὰ καταλήξῃ αὕτη εἰς αὐξήσιν τῆς ἀξίας τοῦ παγίου κεφαλαίου κατ' ἀπασχολούμενον. Αἱ προϋποθέσεις τῆς μακροχρονίου περιόδου τοῦ A. Marshall δὲν πληροῦνται διὰ τῆς ἀπλῆς παρόδου τοῦ χρόνου, ἀλλ' ἀπαιτοῦν τὴν ἔλευσιν τοιούτων μεταβολῶν, εἰς δεδομένην τινὰ οἰκονομίαν, ὥστε ἡ ἐπένδυσις νὰ εἶναι συμφέρουσα καὶ ἐπιθυμητή.

Οὕτως, ἡ ἡμετέρα διάκρισις, εἰς στάσιμον καὶ μεταβαλλομένην οἰκονομίαν, κρίνεται περισσότερον ἰκανοποιητικὴ: Ἀνεξαρτήτως χρονικῆς διαρκείας ἡ στάσιμος οἰκονομία περιλαμβάνει τὰς σχέσεις καὶ τὰ ἐπὶ μέρους οἰκονομικὰ προβλήματα τῆς βραχυχρονίου περιόδου τοῦ A. Marshall, ἐνῶ ἡ μεταβαλλομένη οἰκονομία ἀναφέρεται εἰς τὰ προβλήματα τῆς μακροχρονίου περιόδου τοῦ A. Marshall.

Βεβαίως, ὡς ἐτονίσθη εἰς τὴν § 2 τοῦ παρόντος κεφαλαίου, ἡ μεταβαλλομένη οἰκονομία δύναται νὰ εἶναι προοδεύουσα ἢ ὀπισθοδρομοῦσα, καὶ ἐκ πρώτης ὄψεως φαίνεται ἀπαραίτητος ἡ λεπτομερὴς ἀνάλυσις ἀμφοτέρων τῶν τάσεων. Ἐν τούτοις, πιστεύομεν ὅτι ἡ ἀνάλυσις τῶν προβλημάτων τῆς προοδεύουσας οἰκονομίας θὰ ἔπρεπε νὰ μᾶς ἀπασχολήσῃ περισσότερον ἐνταῦθα, πρῶτον διότι καὶ ἡ μακροχρόνιος περίοδος τοῦ A. Marshall ἀσχολεῖται μὲ τὴν δυνατότητα αὐξήσεως τῆς προσφορᾶς συνεπείρ ἐπεκτάσεως τῶν ἐγκαταστάσεων παραγωγῆς· τοιοῦτο τι, ἀποκλειομένης βεβαίως τῆς αὐξήσεως τοῦ πληθυσμοῦ μὲ ρυθμὸν ἀνώτερον τοῦ τῆς συσσωρεύσεως τοῦ κεφαλαίου ⁴⁹, χαρακτηρίζει κατ' ἐξοχὴν τὴν προοδεύουσαν οἰκονομίαν· δεύτερον, διότι οὕτω θὰ καταστῇ δυνατὴ ἡ ἔνταξις τῆς παρούσης μικροοικονομικῆς ἀναλύσεως εἰς τὸ μακροοικονομικὸν πλαίσιον τῆς οἰκονομικῆς προόδου.

48. Οὐχὶ βεβαίως ὑπὸ τὴν ἀπόλυτον, ἀλλ' ὑπὸ τὴν σχετικὴν ἔννοιαν, ἦται ὅτι αἱ πραγματοποιούμεναι μεταβολαί, εἰς τὴν μονάδα τοῦ χρόνου δὲν εἶναι εἰς θέσιν νὰ ὀδηγήσουν τὴν οἰκονομίαν εἰς τὸ στάδιον τῆς ἀπογειώσεως.

49. Διατρουμένης ἀμεταβλήτου τῆς σχέσεως κεφαλαίου πρὸς ἐργασίαν.

ΚΕΦΑΛΑΙΟΝ ΙΙ

Η ΠΡΟΣΦΟΡΑ

Τὰ ἐπὶ μέρους προβλήματα τῆς προσφορᾶς ἐμφανίζουν συμμετρίαν τινὰ πρὸς τὰ ἀντίστοιχα προβλήματα τῆς ζητήσεως. Ἡ συμμετρία αὕτη εὐκόλως κατανοεῖται, ἐὰν ἀπλῶς ἀναλογισθῶμεν ὅτι ἡ προσφορά ἀποβλέπει εἰς τὴν ικανοποίησιν τῆς ζητήσεως.

Οὕτως εἰς τὴν μικροοικονομικὴν κλίμακα ἔχομεν, ἀπὸ τὴν πλευρὰν τῆς ζητήσεως, τὸν καταναλωτὴν ἢ τὸ νοικοκυριὸν καὶ ἀπὸ τὴν πλευρὰν τῆς προσφορᾶς τὸν ἐπιχειρηματίαν. Ἀμφότεροι, ἐφ' ὅσον ἐνεργοῦν ἐπὶ τῇ βάσει λογικῶν κριτηρίων, ἐπιδιώκουν ἀνά πᾶσαν στιγμὴν τὴν μεγίστην δυνατὴν ὠφέλειαν μὲ τὴν μικροτέραν δυνατὴν θυσίαν.

Εἰς τὸ προηγούμενον κεφάλαιον ἡσχολήθημεν μὲ τὴν ὀριακὴν χρησιμότητα τοῦ καταναλωτοῦ, τὴν ὅποιαν οὗτος ἀποκομίζει ἐκ τῆς καταναλώσεως τῆς τελευταίας εἰς τὴν διάθεσίν του μονάδος ἀγαθοῦ τινος καὶ τὴν ὅποιαν ἐξισώνει μὲ τὴν δυσἀρέσειαν τοῦ ἀποχωρισμοῦ τῆς τελευταίας μονάδος τοῦ εἰσοδήματός του διὰ τὴν ἀπόκτησιν τῆς ἐν λόγῳ μονάδος τοῦ ἀγαθοῦ. Ὁ ἐπιχειρηματίας ἐνεργεῖ ἐπὶ τῇ βάσει τῶν αὐτῶν κριτηρίων. Ἡ ἐπιδιώξις τῆς μεγίστης δυνατῆς χρησιμότητος ἐκ μέρους τοῦ καταναλωτοῦ μεταβάλλεται δι' αὐτὸν εἰς ἐπιδίωξιν τοῦ μεγίστου δυνατοῦ κέρδους.

Ἐνταῦθα βεβαίως θὰ πρέπη νὰ παρατηρηθῇ ὅτι, ἐνῶ ἡ χρησιμότης τοῦ καταναλωτοῦ ἐμέσως μόνον δύναται νὰ μετρηθῇ, διότι ἀντιπροσωπεύει ικανοποίησιν καὶ οὐχὶ ὠρισμένον χρηματικὸν ποσόν, ἡ μέτρησις ἀντιθέτως τοῦ ἐπιχειρηματικοῦ κέρδους οὐδεμίαν δυσχέριαν ἐμφανίζει¹, ἐφ' ὅσον ἐκφράζεται διὰ συγκεκριμένου χρηματικοῦ ποσοῦ.

Ὁ ἐπιχειρηματίας ἐπιτυγχάνει τὸ μέγιστον δυνατὸν κέρδος (ἢ τὴν μικροτέραν δυνατὴν ζημίαν) διὰ τῆς ἐξισώσεως τοῦ ὀριακοῦ του κόστους καὶ τῆς ὀριακῆς προσόδου τῆς ἐπιχειρήσεώς του, ὑπὸ τὴν προϋπόθεσιν ὅτι ἡ παραγωγικὴ του ικανότης εἶναι δεδομένη, ἥτοι πρόκειται διὰ τὴν βραχυχρόνιον περίοδον τοῦ A. Marshall. Ἀντιθέτως, ὅταν ὁ ἐπιχειρηματίας ἀντιμετωπίξῃ ἐπέκτασιν τῆς παραγωγικῆς του ικανότητος, ἡ μεγιστοποίησις τοῦ κέρδους του ἐπιτυγχάνεται διὰ τῆς ἐκ τῶν προτέρων ἐξισώσεως τῆς τιμῆς καὶ τῆς μέσης δαπάνης τῆς ἐπιχειρήσεως. Οἱ ὀριακοὶ ὑπολογισμοὶ παύουν νὰ εἶ-

1. Ὡς προσπάθεια μεγιστοποιήσεως τούτου, εἰς τὸ θεωρητικὸν πεδιον.

ναι ακριβεῖς, εἰς περίπτωσιν καθ' ἣν δεχόμεθα ὅτι ὅλα δύνανται νὰ μεταβληθῶν. Οἱ ὄροι: ὀριακὸς ἐργάτης, ὀριακὸν προϊόν, ὀριακὴ πρόσοδος κ.ο.κ. σημαίνουν τὴν τελευταίαν μονάδα, τὴν ἀναφερομένην εἰς δεδομένην χρονικὴν στιγμήν. Ἡ ὅλη παραγωγικὴ διαδικασία εἶναι νοητὴ, ὑπὸ τὴν προϋπόθεσιν μεταβολῆς, ἐνὸς ἢ περισσοτέρων, σαφῶς καθωρισμένων μεγεθῶν, ἐνῶ ὅλα τὰ ὑπόλοιπα παραμένουν σταθερά.

Ὡς θὰ ἴδωμεν κατωτέρω, οἱ ὀριακοὶ ὑπολογισμοὶ ἐπιτρέπουν εἰς τοὺς ἐπιχειρηματίας τὴν πραγματοποιήσιν ὑψηλῶν κερδῶν ἢ ζημιῶν, αἱ ὁποῖαι δὲν εἶναι δυνατὸν νὰ ἐξακολουθήσουν εἰς τὴν μακροχρόνιον περίοδον, ὑπὸ τὴν ἔννοιαν τῆς ἀντιμετωπιζομένης ἐπεκτάσεως τῶν ἐγκαταστάσεων παραγωγῆς. Τὸ ὀριακὸν κόστος, ἦτοι τὸ ποσόν, κατὰ τὸ ὅποιον ἀυξάνει τὸ συνολικὸν κόστος ἐπιχειρήσεώς τινος, συνεπεία τῆς παραγωγῆς μιᾶς ἐπὶ πλέον μονάδος τοῦ προϊόντος, εἶναι κατ' ἀνάγκην συνδεδεμένον μὲ ὀρισμένην καμπύλην προσφορᾶς. Εἰς περίπτωσιν ἀυξομειώσεως τῆς προσφορᾶς καὶ ἕως ὅτου ἐπικρατήσουν νέαι συνθήκαι ἰσοροπίας, δὲν εἶναι δυνατὸν νὰ ὀμιλήσωμεν περὶ ὀριακοῦ κόστους.

Ἡ ἀνάλυσις τῶν προβλημάτων τῆς προσφορᾶς ἐμφανίζει γενικῶς μεγαλύτερας δυσχερείας ἐν συγκρίσει πρὸς τὰς ἀντιστοίχους τῆς ζητήσεως. Ἡ ἐξήγησις τῆς ἀνωτέρω διαφορᾶς εἶναι ἀπλῆ²: Ἐνῶ ἡ ζήτησις ἐξαρτᾶται ἀπὸ τὴν χρησιμότητα τῶν ἀγαθῶν, ἡ ὁποία εἶναι ἔννοια εὐχερῶς προσδιορίσιμος, ἡ προσφορὰ ἐξαρτᾶται ἀπὸ τὴν σπάνιν, ἔννοιαν δυσχερῶς προσδιορίσιμον. Πράγματι, τὸ ἐὰν ἀγαθόν τι εἶναι ἢ ὄχι σπάνιον ἐξαρτᾶται τελικῶς ἀπὸ τὰς σχέσεις προσφορᾶς καὶ ζητήσεως τούτου.

Ἡ προσφορὰ δύνανται νὰ διακριθῇ εἰς προσφορὰν καταναλωτικῶν καὶ παραγωγικῶν ἀγαθῶν:

$$S = Gc + Gp$$

ὅπου S = προσφορὰ
 Gc = ἀγαθὰ καταναλωτικά
 Gp = ἀγαθὰ παραγωγικά.

Ὁ λόγος $\frac{Gc}{Gp}$ καθορίζει τὸ βιοτικὸν ἐπίπεδον οἰκονομίας τινός. Ὅσον ὑψηλότερος εἶναι οὗτος, τόσον μεγαλύτερα εὐημερία θὰ ἐξασφαλίζεται, *ceteris paribus*. Εἰς τὴν στάσιμον οἰκονομίαν ὀλόκληρος ἡ παραγωγή καταναλίσκεται, ἐφ' ὅσον δὲν πραγματοποιεῖται διεύρυνσις, ἀλλὰ μόνον συντήρησις τῆς παραγωγικῆς βάσεως τῆς οἰκονομίας. Εἰς τὴν προοδεύουσαν ὁμως οἰκο-

2. Ὁρ. A. W. Stonier and D. C. Hague, ἔ. ἀ. σελ. 25.

νομίαν ἢ παραγωγή ὀφείλει νὰ καλύψῃ τὴν ζήτησιν καταναλωτικῶν καὶ παραγωγικῶν ἀγαθῶν.

Ὁ λόγος $\frac{Gc}{Gp}$ ἐξαρτᾶται ἀπὸ τὸν τρόπον κατανομῆς τοῦ ἔθνικοῦ εἰσοδήματος μεταξὺ ἐργαζομένων καὶ ἐπιχειρηματιῶν, βάσει τῆς ὑποθέσεως ὅτι οἱ ἐργαζόμενοι διαθέτουν ὀλόκληρον σχεδὸν τὸ εἰσοδήματά των διὰ κατανάλωσιν, ἐνῶ οἱ ἐπιχειρηματίαι δι' ἐπένδυσιν, θεωρουμένης ὡς σταθερᾶς τῆς καταναλώσεώς των. Ὅταν αὐξάνουν συνεπῶς τὰ εἰσοδήματα τῶν ἐπιχειρηματιῶν καὶ ὑπὸ τὴν προϋπόθεσιν ὅτι τὸ κλίμα, ἐντὸς τοῦ ὁποίου εὐρίσκονται εἶναι εὐνοϊκόν, κατὰ τὴν ἔκφρασιν τοῦ J. Schumpeter³, θὰ ὑψωθῇ ἡ ζήτησις διὰ παραγωγικὰ ἀγαθὰ (Dp). Ἐὰν ἡ ὀριακὴ ἀπόδοσις τοῦ κεφαλαίου εἶναι ὑψηλὴ, ἢ ἡὑξημένη ζήτησις παραγωγικῶν ἀγαθῶν θὰ προκαλέσῃ ὑψωσιν τοῦ συντελεστοῦ κεφαλαιοποιήσεως (capital coefficient) ἤτοι

$$\frac{DI}{Y}$$

ὅπου DI = αὐξήσις ἐπενδύσεως,
Y = ἔθνικόν εἰσοδήμα.

Ἡ ἡὑξημένη ἐπένδυσις θὰ προκαλέσῃ ἀφ' ἑνὸς μὲν αὐξήσιν τῆς παραγωγῆς, χάρις εἰς τὴν ἐπέκτασιν τῶν ἐγκαταστάσεων παραγωγῆς, ἀφ' ἑτέρου δὲ αὐξήσιν τῆς ζήτησεως διὰ κατανάλωσιν, χάρις εἰς τὴν δημιουργίαν προσθέτων εἰσοδημάτων. Τὸ ποσοστὸν, κατὰ τὸ ὅποιον θὰ δυνηθῇ νὰ ικανοποιηθῇ ἡ ζήτησις διὰ κατανάλωσιν, θὰ ἐξαρτηθῇ ἀπὸ τὸν συντελεστὴν κεφαλαιοποιήσεως. Ὅσον μεγαλύτερος εἶναι οὗτος, τόσον σμικρύνεται κατ' ἀνάγκην τὸ ποσοστὸν τῆς καταναλώσεως ἐντὸς τοῦ ἔθνικοῦ εἰσοδήματος, συγχρόνως δὲ σμικρύνεται καὶ ὁ λόγος $\frac{Gc}{Gp}$

Ἡ προσφορὰ δύναται ἐπίσης νὰ διακριθῇ εἰς προσφορὰν προερχομένην ἀπὸ ἀποθέματα, ἀπὸ προηγουμένως ἀχρησιμοποίητα τμήματα ἐγκαταστάσεων παραγωγῆς καὶ τέλος ἀπὸ ἐπέκτασιν τῶν ἐγκαταστάσεων παραγωγῆς καὶ ἐφαρμογὴν τῆς τεχνολογικῆς προόδου. Οὕτως:

$$S = f(St, Ei, I+T)$$

ὅπου S = προσφορὰ
f = συνάρτησις
St = ἀποθέματα

3. Ὁρ. B. Higgins, ἔ. ἀ. σελ. 129.

$Ei =$ ἀργούντα τμήματα ἐγκαταστάσεων παραγωγῆς

$I + T =$ συσσωρεύσεις κεφαλαίου καὶ τεχνολογικὴ πρόοδος.

Εἰς περίπτωσιν αὐξήσεως τῆς ζήτησεως, ἡ προσφορὰ θὰ ἀνταποκριθῆ, πρῶτον μὲν διὰ τῆς ἐκποιήσεως τῶν ἀποθεμάτων, ἐφ' ὅσον βεβαίως ὑπάρχουν, μέχρι τοῦ σημείου κατὰ τὸ ὅποιον ἡ σχέσις ἀποθεμάτων καὶ ὕψους πωλήσεων $\left[\frac{St}{Sa} \right]$ κρίνεται ὅτι κατῆλθεν ἐπικινδύνως ⁴· δεύτερον, διὰ τῆς θέ-

σεως εἰς λειτουργίαν τῶν τυχόν ἀργούντων τμημάτων ἐγκαταστάσεων παραγωγῆς· ἡ ὑπαρξίς των εἰς τὰς συγχρόνους οἰκονομίας θεωρεῖται βεβαία καὶ ἐξηγεῖ, ἐν πολλοῖς, τὴν μειωμένην σημασίαν τῆς ἀρχῆς τῆς ἐπιταχύνσεως ⁵· τρίτον, διὰ τῆς ἐπεκτάσεως τῶν ἐγκαταστάσεων παραγωγῆς, ἡ ὁποία συχναίως λαμβάνει χώραν κατὰ τρόπον, ὁ ὁποῖος θὰ ἐξασφαλίσῃ ἀργότερον εἰς τὴν οἰκονομίαν τὴν ὑπαρξίν ἀργούντων τμημάτων ἐγκαταστάσεων παραγωγῆς ⁶.

Ἀπὸ ἀπόψεως οἰκονομικῶν ἀποτελεσμάτων, αἱ τρεῖς πηγαὶ τῆς προσφορᾶς εὐρίσκονται εἰς σχέσιν διαδοχικῆς ἀλληλεξαρτήσεως, ὑπὸ τὴν προϋπόθεσιν ὅτι ἡ αὐξήσις τῆς ζήτησεως εἶναι φαινόμενον διαρκές καὶ ὄχι παροδικόν καὶ ὅτι ἡ προσφορὰ τῶν ἀπαιτουμένων διὰ τὴν δευτέραν (Ei) καὶ τρίτην περίπτωσιν (I + T), συντελεστῶν παραγωγῆς εἶναι ἐλαστικὴ. Ἡ τρίτη ὅμως περίπτωσις διαφέρει κατὰ τοῦτο τῶν δύο προηγουμένων, ὅτι εἶναι εἰς θέσιν νὰ προκαλέσῃ τὴν λειτουργίαν τῆς ἀρχῆς τῆς ἐπιταχύνσεως.

Καὶ εἰς τὴν στάσιμον καὶ εἰς τὴν δυναμικὴν οἰκονομίαν ἡ ποσότης τῆς συνολικῆς προσφορᾶς ἐξαρτᾶται ἀπὸ τὸν λόγον κεφαλαίου πρὸς ἀπόδοσιν (capital - output ratio). Εἰδικῶς διὰ τὴν προοδευούσαν οἰκονομίαν, μεγαλυτέραν σημασίαν ἔχει ἡ ὀριακὴ σχέσις κεφαλαίου πρὸς ἀπόδοσιν (incremental capital - output ratio), διότι ἐξ αὐτῆς καθορίζονται αἱ ἀπαιτήσεις εἰς κεφάλαιον δι' ἐκάστην πρόσθετον μονάδα εἰσοδήματος. Ὑψηλὴ ἢ χαμηλὴ σχέσις κεφαλαίου πρὸς ἀπόδοσιν δὲν παρέχει ἐνδείξεις σχετικῶς μὲ τὸ βιοτικὸν ἐπίπεδον οἰκονομίας τινός. Δὲν πρέπει νὰ λησμονηταί ὅτι ἐντὸς τῆς συνολικῆς ἀποδόσεως (output) περιλαμβάνονται, ἂνευ διακρίσεως, καταναλωτικὰ ἀγαθὰ, τὰ ὁποῖα ἐπηρεάζουν ἀποφασιστικῶς τὸ βιοτικὸν ἐπίπεδον καὶ παραγωγικὰ ἀγαθὰ, τὰ ὁποῖα ἐνδιαφέρουν μόνον τοὺς ἐπιχειρηματίας ⁷ καὶ τὰ ὁποῖα

4. "Op. Moses Abramovitz, Inventories and Business Cycles, Νέα Ὑόρκη 1950, Κεφάλαιον 15.

5. Μὲ τὴν ἀρχὴν τῆς ἐπιταχύνσεως θὰ ἀσχοληθῶμεν, ἐν ἐκτάσει, ἀμέσως κατωτέρω.

6. Πρόκειται διὰ μίαν, ἐκ τῶν τριῶν ἐρμηνειῶν τῆς ἀρχῆς τῆς ἐπιταχύνσεως, ἥτοι αὐτῆς ἡ ὁποία βασίζεται εἰς τὴν ὑπερβολικὴν αἰσιοδοξίαν τῶν ἐπιχειρηματιῶν καὶ ἀνελύθη ὑπὸ τοῦ Α. Aftalion.

7. Ὑπὸ τὴν προϋπόθεσιν βεβαίως τῆς κλειστῆς οἰκονομίας, ἡ ὁποία ἀποκλείει τὴν δυνατότητα ἀνταλλαγῆς των μὲ καταναλωτικὰ ἀγαθὰ εἰσαγόμενα ἐκ τῆς ἀλλοδαπῆς.

άπλως αποτελούν υπόσχεσιν μεγαλύτερας μελλοντικής καταναλώσεως. Ἐπιπλέον, ἡ ὀριακὴ σχέση κεφαλαίου πρὸς ἀπόδοσιν, ὅταν εἶναι ὑψηλὴ, δηλοῖ ὅτι ἡ ἀπαιτουμένη θυσία, διὰ δεδομένην ἐπιθυμητὴν αὐξήσιν τοῦ εἰσοδήματος, θὰ εἶναι σχετικῶς μεγάλη.

Συνεπῶς ἡ συνολικὴ προσφορά (S) θὰ ἰσοῦται μὲ προσφορὰν καταναλωτικῶν ἀγαθῶν (Gc) καὶ προσφορὰν παραγωγικῶν ἀγαθῶν (Gp):

$$S = Gc + Gp$$

καὶ εἰς κατάστασιν ἰσορροπίας

$$Gc = Dc \text{ καὶ}$$

$$Gp = Dp, \text{ ἤτοι}$$

$$Gc + Gp = Dc + Dp \text{ καὶ συνεπῶς}$$

$$S = D$$

Ἡ προσφορά ἀγαθοῦ τινος διακρίνεται εἰς προσφορὰν μεμονωμένης ἐπιχειρήσεως καὶ εἰς προσφορὰν τοῦ κλάδου ὁμοειδῶν ἐπιχειρήσεων. Τὸ ἄθροισμα τῶν καμπυλῶν προσφορᾶς τῶν ἐπὶ μέρους ἐπιχειρήσεων, δίδει τὴν καμπύλην προσφορᾶς τοῦ κλάδου, ὡς ἐμφαίνεται ἐκ τῶν κάτωθι διαγραμμάτων⁸.

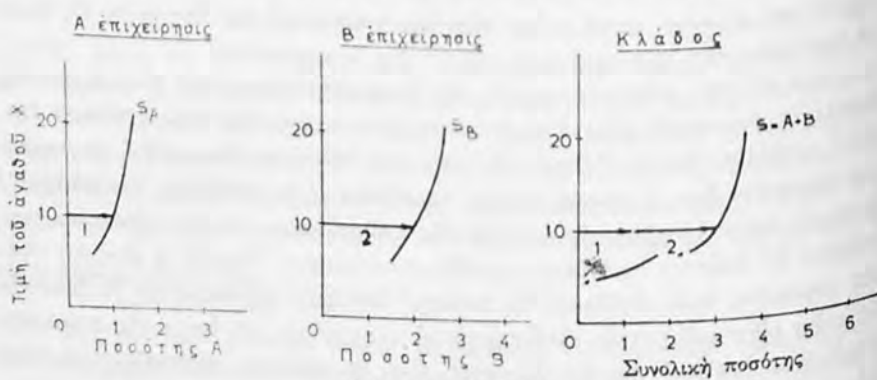

Διάγραμμα ἀριθ. II

Ἡ προσφορά τοῦ κλάδου προέρχεται ἐκ τοῦ ἄθροισματος τῆς προσφορᾶς τῶν ἐπὶ μέρους ἐπιχειρήσεων.

Ἐὰν ἡ καμπύλη προσφορᾶς τῆς A ἐπιχειρήσεως εἶναι S_A καὶ τῆς B ἐπιχειρήσεως S_B , τότε ἡ συνολικὴ προσφορά τοῦ κλάδου ὁμοειδῶν ἐπιχειρήσεων θὰ εἶναι $S = A + B$.

Ἡ συνολικὴ προσφορά δύναται ἐπίσης νὰ διακριθῇ εἰς προσφορὰν γεωργικῶν καὶ βιομηχανικῶν προϊόντων:

8. Ὁρ. P. Samuelson, ἔ. ἀ. σελ. 459.

$$S = Ag + In$$

όπου Ag = αγροτικά προϊόντα

In = βιομηχανικά προϊόντα.

Ἡ προσφορά τῶν ἀγροτικῶν προϊόντων παρουσιάζει μικρότερας διακυμάνσεις ἐν συγκρίσει πρὸς τὴν προσφορὰν τῶν βιομηχανικῶν προϊόντων. Συγχρόνως, ἡ προσφορά ἀγροτικῶν προϊόντων εἶναι ὀλιγώτερον ἐλαστικὴ ἀπὸ τὴν ζήτησιν, ὡς πρὸς τὴν τιμὴν των, μὲ ἀποτέλεσμα τὴν ἀδυναμίαν βελτιώσεως τῶν ἀγροτικῶν εἰσοδημάτων μὲ ρυθμὸν ἀνάλογον τοῦ εἰσοδήματος τῶν ἐργαζομένων εἰς τοὺς λοιποὺς κλάδους παραγωγῆς.

Τὰ, ἐν πολλοῖς, δυσχερῆ προβλήματα τῆς προσφορᾶς, θὰ τὰ ἐξετάσωμεν, εἰς τὸ πλαίσιον τριῶν παραγράφων. Εἰς τὴν § 1 θὰ ἀναλύσωμεν τὸ περιεχόμενον βασικῶν τινῶν ὀριακῶν ἐννοιῶν, ἐνῶ εἰς τὰς §§ 2 καὶ 3 θὰ ἀκολουθήσωμεν τὴν διάκρισιν, ἡ ὁποία ἔλαβε χώραν εἰς τὸ κεφάλαιον περὶ Ζητήσεως. Ἡ ἐπανάληψις, ὡς πρὸς τὸ σημεῖον τοῦτο, δικαιολογεῖται ἐκ τῆς ὑπαρχούσης καὶ ἀναφερθείσης ἤδη ἀνωτέρω συμμετρίας εἰς τὰς σχέσεις προσφορᾶς καὶ ζήτησεως.

§ 1. ΑΝΑΛΥΣΙΣ ΒΑΣΙΚΩΝ ΟΙΚΟΝΟΜΙΚΩΝ ΕΝΝΟΙΩΝ

Ἡ βασικὴ ὑπόθεσις τῆς στασίμου οἰκονομίας ἐνταῦθα εἶναι, οὐχὶ κατ' ἀνάγκην, ἡ σταθερότης τῆς προσφορᾶς, ἀλλ' ἡ μὴ διενέργεια οἰασδῆποτε ἐπενδύσεως, ἡ ὁποία νὰ συνεπάγεται συσσώρευσιν κεφαλαίου ἢ ἐφαρμογὴν νέας τεχνικῆς.

Ὡς ἐκ τούτου, θὰ ἀσχοληθῶμεν ἐνταῦθα εἰδικῶς μὲ τοὺς διαφόρους ὀριακοὺς ὄρους, οἱ ὁποῖοι ἔχουν σχέσιν μὲ τὴν προσφορὰν. Ἐν συνεχείᾳ, θὰ ἐξετάσωμεν τὰς δύο περιπτώσεις ἠϋξημένης προσφορᾶς, αἱ ὁποῖαι εἶναι δυναταὶ εἰς τὴν στάσιμον οἰκονομίαν, ἤτοι τὰ ἀποθέματα καὶ τὴν μέχρι τοῦδε ὑπαρξίν ἀργούντων τμημάτων ἐγκαταστάσεων παραγωγῆς.

Α. Η ΚΑΜΠΥΛΗ ΤΗΣ ΠΡΟΣΦΟΡΑΣ

Ἡ καμπύλη τῆς προσφορᾶς, ὅταν εἶναι ὀμαλή, ἀνέρχεται ἐξ ἀριστερῶν πρὸς τὰ δεξιὰ, ὡς ἐμφαίνεται εἰς τὸ κάτωθι διάγραμμα ἀριθ. 12. Ἡ ἀνοδικὴ αὕτη φορὰ δεικνύει ὅτι εἰς μεγαλύτεραν τιμὴν ὁ παραγωγὸς θὰ εἶναι διατεθειμένος νὰ προσφέρῃ μεγαλύτεραν ποσότητα. Ἡ τοιαύτη παρουσίασις τῆς καμπύλης προσφορᾶς βασιζέται εἰς τὴν συνήθη, οὐχὶ ὁμως καὶ ἀποκλειστικὴν περίπτωσηιν, κατὰ τὴν ὁποίαν ἡ ἀύξισις τῆς παραγομένης ποσότητος, ἄνευ ἐπεκτάσεως τῶν ἐγκαταστάσεων παραγωγῆς συνεπάγεται ἀύξησιν τοῦ κόστους παραγωγῆς κατὰ παραγομένην μονάδα.

Ἡ ἀύξησης αὕτη δύναται νὰ ἐρμηνευθῆ με τὴν βοήθειαν δύο βασικῶν ὑποθέσεων. Ἡ πραγματοποιήσις τῆς μιᾶς μόνον ἐκ τῶν δύο εἶναι ἀρκετὴ διὰ νὰ ὑψώσῃ τὴν δαπάνην παραγωγῆς, κατὰ παραγομένην μονάδα:

α) Ὁ νόμος τῆς φθινοῦσης ἀποδόσεως, ὁ ὁποῖος εἶναι πιθανὸν νὰ ἐνεργήσῃ, ἐφ' ὅσον δεχόμεθα τὴν ἀύξησην τῆς παραγομένης ποσότητος με διατήρησιν σταθερῶν τῶν ἐγκαταστάσεων παραγωγῆς.

β) Ἡ μὴ ὑπαρξίς ἀπολύτως ἐλαστικῆς προσφορᾶς εἰς δεδομένην τιμὴν τῶν ἀπαραιτήτων διὰ τὴν ἀύξησην τῆς παραγωγῆς συντελεστῶν. Εἰς τὴν περίπτωσην αὕτην ὁ παραγωγὸς εἶναι, ἐκ τῶν πραγμάτων, ὑποχρεωμένος νὰ ἀυξήσῃ τὴν ἀμοιβὴν τῶν συντελεστῶν παραγωγῆς, διὰ νὰ τοὺς προσελκύσῃ τοιοῦτο τι, ὅμως, συνεπάγεται ἀύξησην τῆς δαπάνης παραγωγῆς κατὰ παραγομένην μονάδα.

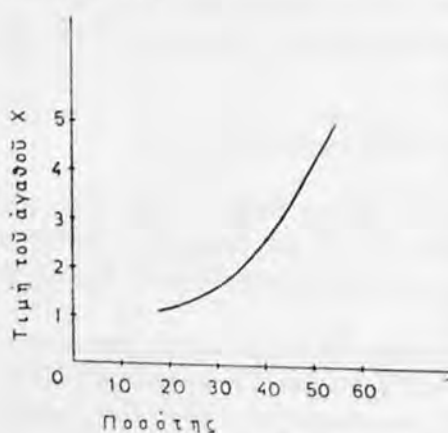

Διάγραμμα ἀριθ. 12
Ἡ καμπύλη προσφορᾶς.

Ἐκαστον σημεῖον τῆς καμπύλης προσφορᾶς ἀνήκει εἰς διαφορετικὴν χρονικὴν στιγμὴν καὶ ἀναφέρεται εἰς συγκεκριμένην ποσότητα, ἣ ὁποία προσφέρεται εἰς ὀρισμένην τιμὴν.

Ἡ καμπύλη προσφορᾶς εἶναι συγχρόνως καὶ καμπύλη τῶν ὀριακῶν δαπανῶν τῆς ἐπιχειρήσεως. Πράγματι, αὕτη δεικνύει εἰς ποίαν τιμὴν ὀφείλει νὰ πωληθῆ ἐκάστη παραγομένη μονάδα, διὰ νὰ καλυφθῆ τὸ κόστος παραγωγῆς τῆς. Οὕτως, ἡ καμπύλη τοῦ ὀριακοῦ κόστους παραγωγῆς περιλαμβάνει μόνον μεταβλητὰς δαπάνας, ἐφ' ὅσον ἕκαστον

σημεῖον αὕτης ἐξ ἀριστερῶν πρὸς τὰ δεξιὰ δεικνύει ἐὰν καὶ κατὰ πόσον ἐπιβαρύνεται ἡ ἐπιχειρήσις ἐκ τῆς παραγωγῆς μιᾶς προσθέτου μονάδος τοῦ ὑπ' αὕτης παραγομένου ἀγαθοῦ.

Ὡς γνωστὸν, ἐπικρατεῖ ἡ ἄποψις, κατὰ τὴν ὁποίαν, τὸ κόστος παραγωγῆς τῆς $n + 1$ μονάδος εἶναι ἀνώτερον τοῦ κόστους παραγωγῆς τῆς n μονάδος. Πρόκειται ἀναμφιβόλως περὶ τῆς συνήθους περιπτώσεως, οὐχὶ ὅμως αὕτης, τὴν ὁποίαν ἔλαβεν ὑπ' ὄψιν ὁ A. Marshall⁹. Κατ' αὐτόν, ἡ μακροχρόνιος

9. Ἐ. ἀ. Βιβλίον V.

καμπύλη προσφορᾶς τοῦ κλάδου ὁμοειδῶν ἐπιχειρήσεων παρίσταται δι' ὀριζοντίου γραμμῆς εἰς τοὺς ἄξονας τῶν ποσοτήτων. Θὰ ἦτο ἐνδιαφέρον νὰ ἐξετάσωμεν τί ἀκριβῶς σημαίνει ἡ ὑπόθεσις αὕτη:

α) "Ὅτι αἱ δαπάναι παραγωγῆς τοῦ περι οὗ πρόκειται προϊόντος εἶναι ἀνάλογοι, ἤτοι ἡ δαπάνη παραγωγῆς προσθέτου τινὸς μονάδος τούτου ἰσοῦται μὲ τὴν μέσσην δαπάνην παραγωγῆς τοῦ κλάδου ¹⁰.

β) Εἶναι ἀπαραίτητον, ὅμως, νὰ ἐξετασθῇ εἰς ποίαν ἢ ποίας περιπτώσεις κλάδος ἀνταγωνιζομένων ἐπιχειρήσεων δύναται νὰ πραγματοποιήσῃ ἀναλόγους δαπάνας παραγωγῆς. Εἰς τὴν πραγματικότητα, ἡ διαπίστωσις τῆς ὑπάρξεως ἀναλόγων δαπανῶν παραγωγῆς δὲν ἐρμηνεύει τὸ φαινόμενον τῆς παραλλήλου πρὸς τοὺς ἄξονας τῶν ποσοτήτων καμπύλης προσφορᾶς τοῦ κλάδου ἀπλῶς, αὕτη θέτει τὸ αὐτὸ πρόβλημα κατ' ἄλλον τρόπον. Διὰ νὰ τὸ ἐρμηνεύσωμεν, ἀπαιτεῖται ἡ παραδοχὴ ὀρισμένων βασικῶν ὑποθέσεων ἢ ἡ ἐγκατάλειψις ἐτέρων.

Ἄναλόγους δαπάνας παραγωγῆς καὶ παράλληλον, πρὸς τοὺς ἄξονας τῶν ποσοτήτων, καμπύλην προσφορᾶς δύναται νὰ ἔχη κλάδος τις ὁμοειδῶν ἐπιχειρήσεων: Εἴτε ἐάν, εἰς τὴν περι ἧς πρόκειται οἰκονομίαν, ὑπάρχῃ ἀπολύτως ἐλαστικὴ προσφορὰ τῶν συντελεστῶν τῆς παραγωγῆς· τοιοῦτο τι θὰ συμβῇ εἰς περίπτωσιν ὑποαπασχολήσεως τῶν συντελεστῶν τῆς παραγωγῆς ἢ εἰς περίπτωσιν, κατὰ τὴν ὁποίαν, ὁ περι οὗ ὁ λόγος κλάδος χρησιμοποιεῖ συντελεστὰς παραγωγῆς εἰδικῆς φύσεως, οἱ ὅποιοι δὲν ζητοῦνται ἀπὸ ἄλλους κλάδους ¹¹. αἱ δαπάναι παραγωγῆς τοῦ κλάδου θὰ εἶναι τότε ἀνάλογοι, διότι τὸ ὀριακὸν κόστος τῶν συντελεστῶν παραγωγῆς θὰ εἶναι ἴσον μὲ τὸ μέσον κόστος τούτων· εἴτε ἐάν, εἰς τὴν περι ἧς πρόκειται οἰκονομίαν ἢ τοὐλάχιστον εἰς τὸν περι οὗ πρόκειται κλάδον ὁμοειδῶν ἐπιχειρήσεων, δὲν ἐνεφανίσθῃ εἰσέτι ὁ νόμος τῆς φθινοῦσης ἀποδόσεως.

Βεβαίως, ἡ δευτέρα ἐρμηνευτικὴ διάζευξις τοῦ φαινομένου τῆς ὀριζοντίου καμπύλης προσφορᾶς τοῦ κλάδου οὐδὲν νέον προσθέτει εἰς τὴν πρώτην· πράγματι, ὅταν εἰς μίαν οἰκονομίαν ὑπάρχῃ ἀπολύτως ἐλαστικὴ προσφορὰ ὄλων τῶν συντελεστῶν παραγωγῆς, συνεπῶς καὶ ἀπερίοριστος δυνατότης ἐδαφικῆς ἐπεκτάσεως, ὁ νόμος τῆς φθινοῦσης ἀποδόσεως δὲν δύναται νὰ λειτουργήσῃ ¹². Εἰς τὰ ἐπόμενα δύο διαγράμματα ὑπ' ἀριθ. 13 καὶ 14 ἐμφανίζεται ἡ περίπτωσις ὀριζοντίου καμπύλης προσφορᾶς ἐν συνδυασμῶ πρὸς τὴν ἀπαραίτητον, πρὸς τοῦτο, προϋπόθεσιν ἀναλόγων δαπανῶν παραγωγῆς.

10. Ἄλλαις λέξεσιν ἀποκλείονται αἱ ἀνιούσαι καὶ αἱ κατιούσαι δαπάναι παραγωγῆς.

11. Ὁρ. P. Samuelson, ἔ. ἀ. σελ. 473.

12. Ὡς εἶναι γνωστὸν, ὁ ἐν λόγῳ νόμος στηρίζεται εἰς τὴν ὑπόθεσιν ἀνελαστικῆς προσφορᾶς ἐνὸς ἢ δύο ἐκ τῶν τριῶν συντελεστῶν τῆς παραγωγῆς.

Οι επιχειρηματίαι του κλάδου όμοειδών επιχειρήσεων δύνανται εις την τιμήν

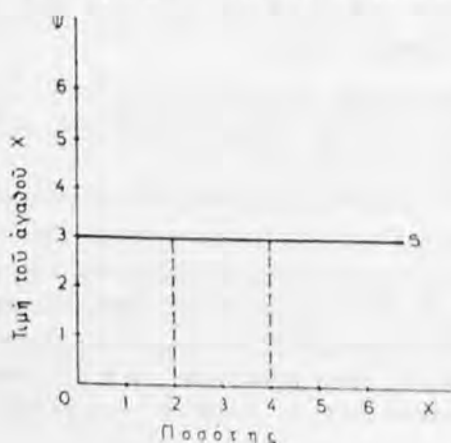

Διάγραμμα άριθ. 13

Οριζόντιος καμπύλη προσφορᾶς του κλάδου και ανάλογοι δαπάναι παραγωγῆς.

των 3 δρχ., κατά πωλουμένην μονάδα, να τοποθετήσουν εις την αγοράν 2 χιλιάδας τόννους του αγαθοῦ X, αλλά και 4 χιλιάδας τόννους. Ἡ αύξησις τῆς παραγωγῆς ἀπὸ 2 εις 4 χιλιάδας τόννους οὐδεμίαν αύξησιν τῆς δαπάνης παραγωγῆς συνεπάγεται, ὥστε νὰ δικαιολογῆται αύξησις τῆς τιμῆς, κατά προσφερομένην μονάδα του αγαθοῦ X. Ἡ συνολικὴ δαπάνη παραγωγῆς του κλάδου ἔστω 100, ὅταν ἡ παραγωγή ἀνέρχεται εις 2 χιλιάδας τόννους· ἐὰν αὕτη διπλασιασθῆ, και ὑπὸ τὰς ἀνωτέρω προϋποθέσεις, ἡ συνολικὴ δαπάνη παραγωγῆς ἀπλῶς θὰ διπλασιασθῆ, ἤτοι θὰ γίνῃ 200.

Γραφικῶς, ἡ ἀνωτέρω ὑπόθεσις δύνανται νὰ παρασταθῆ διὰ τῆς καμπύλης τῆς «παραγωγικῆς δυνατότητος»¹³, ἡ ὁποία, εις την περίπτωσιν αὐτήν, παρίσταται κατ' ἐξαιρέσιν ὡς εὐθεῖα γραμμὴ. Ἐστω ὅτι εις δεδομένην οἰκονομίαν ὄλοι οἱ ἀπασχολούμενοι συντελεστοὶ παραγωγῆς παράγουν δύο μόνον ἀγαθὰ, τὸ X και τὸ Y. Ἐστω, ἐν συνεχείᾳ, ὅτι αὕτη εὐρίσκεται ὑπὸ συνθήκας πλήρους ἀπασχολήσεως και ὅτι συνεπῶς ἡ ἀπόφασις αὐξήσεως τῆς παραγομένης ποσότητος του X συνεπάγεται κατ' ἀνάγκην μείωσιν τῆς παραγομένης ποσότητος του Y. Διὰ τὸν προσδιορισμὸν του εἶδους τῆς καμπύλης ὀριακοῦ κόστους παραγωγῆς και συνεπῶς και προσφορᾶς του αγαθοῦ X σημασίαν ἔχουν αἱ σχέσεις ἀνταλλαγῆς του X και Y και ἡ εξέλιξις των εις την μονάδα του χρόνου. Ἐὰν ἡ ἀνταλλακτικὴ σχέση $\frac{X}{Y}$ παραμένῃ σταθερὰ καθ' ὄλον τὸ χρονικὸν διάστημα τῆς παραγωγικῆς διαδικασίας του X, θὰ ἔχωμεν την περίπτωσιν του διαγράμματος άριθ. 14. Βεβαίως, τὸ αὐτὸ ἀκριβῶς ἀποτέλεσμα θὰ ἐπετυγχάνετο και μετὰ την ὑπόθεσιν τῆς ἀπολύτως ἐλαστικῆς προσφορᾶς τῶν συντελεστῶν τῆς παραγωγῆς εις δεδομένην οἰκονομίαν.

Ἐστω, εις τὸ κάτωθι διάγραμμα, ὅτι ἡ ἀνταλλακτικὴ σχέση του $\frac{X}{Y} = \frac{1,5}{1}$ και ὅτι αὕτη διατηρεῖται σταθερά.

13. «Production - Possibility» Curve.

Αί έναλλακτικαί δυνατότητες συνδυαζομένης παραγωγής τών αγαθών X καί Y εἰς τήν μονάδα τοῦ χρόνου, ὅταν ἡ ἀνταλλακτική των σχέσις εἶναι $\frac{X}{Y} = \frac{1,5}{1}$ ἐμφανίζονται ὡς εἰς τόν πίνακα 3.

Ὅσακις ἐπιδιώκεται ἡ αὐξησης τῆς παραγομένης ποσότητος τοῦ X κατὰ 1,5 μονάδα, εἶναι ἀπαραίτητον νά θυσιασθῇ ἡ παραγωγή μιᾶς μονάδος τοῦ Y.

Ὁ συνδυασμός τών ὑποθέσεων, αἱ ὁποῖαι μᾶς ὡδήγησαν εἰς τήν κατασκευήν τών διαγραμμάτων ἀριθ. 13 καί 14, καταλήγει εἰς ἀπολύτως ἐλαστικήν προσφοράν, ἥτοι ἐλαστικότης ἴση πρὸς τὸ ἄπειρον ($E_s = \infty$) ἢ ἀπλῶς ἐλαστικότης μεγαλύτερα τῆς μονάδος ($E_s > 1$).

Ἀπολύτως ἐλαστικὴ προσφορά, ὑπὸ τὸ πρίσμα τοῦ διαγράμματος ἀριθ. 14, σημαίνει ὅτι τὸ σύνολον τών διαθέσιμων συντελεστῶν τῆς παραγωγῆς κατενεμήθη κατὰ τοιοῦτον τρόπον μεταξύ τών διαφόρων οἰκονομικῶν δραστηριοτήτων, ὥστε ἡ ὀριακὴ των παραγωγικότης, εἰς ὅλα τὰ εἶδη ἀπασχολήσεων, νά εἶναι ἴση¹⁴. Ἐπίσης, εἰς ἕκαστον εἶδος ἀπασχολήσεως, ὑπὸ τὰς ἀνωτέρω συνθήκας, ὁ ὀριακὸς ἐργάτης ἐξισώνει τὴν δυσαρέσκειαν ἐκ τῆς ἐργασίας του μὲ τὴν χρησιμότητα ἐκ τῆς ἀμοιβῆς του¹⁶.

Ἐρωτᾶται, ἐὰν τὸ φαινόμενον τῆς ἐξισώσεως τῆς ἐλαστικῆς προσφορᾶς πρὸς τὸ ἄπειρον συναντᾶται κατ' ἀνάγκην ἐντὸς μακροχρονίου περιόδου, ὡς ὑπέθεσαν ὁ A. Marshall καὶ ὁ J. B. Clark¹⁷ ἢ ἀντιθέτως εἶναι δυνατόν, θεωρητικῶς, νά ἐμφανισθῇ καὶ ἐντὸς βραχυχρονίου περιόδου. Κατὰ τὴν γνώμην μας, ἡ ἀπάντησις εἰς τὸ ἀνωτέρω ἐρώτημα εἶναι δυσχερῆς, διότι ἡ ὑπόθεσις



Διάγραμμα ἀριθ. 14
Καμπύλη ἐναλλακτικῶν παραγωγικῶν
δυνατοτήτων
(alternative production possibilities)¹⁴
μὲ σταθερὰν ἀνταλλακτικὴν σχέσιν $\frac{X}{Y}$

14. Ὁρ. P. Samuelson, ἔ. ἀ. σελ. 20.

15. Ὁρ. J. B. Clark, Distribution of the Wealth, Νέα Ὑόρκη 1899, Κεφάλαιον XIX.

16. Ὁρ. J. B. Clark, ἔ. ἀ. σελ. 221 (σημείωσις).

17. Ἐ. ἀ. σελ. 76 (σημείωσις), ὅπου ὁ J. B. Clark θεωρεῖ ὅλας τὰς ἀνωμαλίας τοῦ ἀνταγωνισμοῦ ὡς «προστριβὴν» τῆς οἰκονομίας. Ὅταν ὁμως ὑπάρχη «προστριβή», δὲν ἐπιτυγχάνεται ἰσορροπία.

τῆς ἀπολύτως ἐλαστικῆς προσφορᾶς ($E_s = \infty$) περιέχει συγχρόνως στοιχεῖα βραχυχρονίου καὶ μακροχρονίου περιόδου. Πράγματι, ὁ ἀποκλεισμός τῶν ἀποτελεσμάτων τῆς φθινούσης ἀποδόσεως προϋποθέτει δυνατότητα συνεχοῦς αὐξήσεως τῆς ποσότητος τῶν χρησιμοποιουμένων συντελεστῶν παραγωγῆς, συγχρόνως δὲ καὶ δυνατότητα μεταβολῆς τῆς ἐφαρμοζομένης τεχνικῆς.

ΠΙΝΑΞ 3

Σταθερὰ ἀνταλλακτικὴ σχέση, κατὰ τὴν παραγωγὴν τῶν ἀγαθῶν X καὶ Y

	X	Y	Μέση δαπάνη παραγωγῆς τοῦ X
α)	1,5	4	1,5
β)	3	3	1,5
γ)	4,5	2	1,5
δ)	6	1	1,5

Ἐν τούτοις, ὅμως, ἡ ὑπόθεσις τῆς ἀπολύτως ἐλαστικῆς προσφορᾶς δύναται νὰ ἐμφανισθῇ θεωρητικῶς καὶ ὡς φαινόμενον βραχυχρονίου περιόδου, ὑπὸ τὴν προϋπόθεσιν τῆς ὑπάρξεως ἀργούντων τμημάτων ἐγκαταστάσεων παραγωγῆς καὶ ὑποαπασχολουμένων μονάδων ἐργασίας. Τὸ γεγονός ὅτι ὁ A. Marshall ἐθεώρησε τὸ ἀνωτέρω φαινόμενον ὡς ἀποκλειστικῶς μακροχρόνιον, ὀφείλεται, ἴσως, εἰς τὴν παραδοχὴν τῆς κλασσικῆς ὑποθέσεως περὶ πλήρους ἀπασχολήσεως ὅλων τῶν ὑπαρχόντων συντελεστῶν παραγωγῆς μακροχρονίως, ἐφ' ὅσον πληροῦνται οἱ ὅροι τοῦ ἐλευθέρου ἀνταγωνισμοῦ. Ὑπὸ τὰς συνθήκας αὐτάς, ἡ ἐξίσωσις τῆς ἐλαστικῆς προσφορᾶς πρὸς τὸ ἄπειρον, δυνατόν νὰ ὀφείλεται μόνον εἰς ἀνακάλυψιν καὶ ἐκμετάλλευσιν νέων πλουτοπαραγωγικῶν πηγῶν, εἰς αὐξήσιν τοῦ πληθυσμοῦ καὶ εἰς μεταβολὴν τῆς ἐφαρμοζομένης τεχνικῆς. Θὰ ἠδυνάμεθα, συνεπῶς, νὰ ὑποστηρίξωμεν¹⁸ ὅτι, θεωρητικῶς, ἦτοι ἐφ' ὅσον κατ' ἀρχὴν δεχόμεθα τὴν δυνατότητα πραγματοποιήσεως ἀναλόγων δαπανῶν παραγωγῆς, αὕτη εἶναι δυνατόν νὰ ἐμφανισθῇ βραχυχρονίως καὶ μακροχρονίως καὶ νὰ ὀφείλεται, πλὴν τῶν ἀνωτέρω, εἰς τὴν ὑπαρξιν ἀργούντων συντελεστῶν παραγωγῆς. Ἐπὶ τῇ βάσει τῆς προτάσεως αὐτῆς θὰ πρέπη ἄλλωστε νὰ δικαιολογηθῇ καὶ ἡ ἐξέτασις τῆς περιπτώσεως αὐτῆς εἰς οἰκονομίαν, εἰς τὴν ὅποιαν ἀποκλείεται συσσώρευσις κεφαλαίου.

Ἦδη θὰ πρέπη νὰ ἐπανελάβωμεν εἰς τὴν ἀνάλυσιν τῶν ἰδιοτήτων τῆς «συνήθους»¹⁹ καμπύλης προσφορᾶς, ἦτοι τῆς καμπύλης, ἡ ὅποια ἀνέρχεται

18. Κατ' ἀνάγκην, μὲ ἀρκετὰς ἐπιφυλάξεις.

19. Ἐν ἀντιθέσει πρὸς τὴν «ἐξαιρετικὴν», ἡ ὅποια προϋποθέτει ἀνάλογους δαπάνας παραγωγῆς.

ἐξ ἀριστερῶν πρὸς τὰ δεξιὰ συνετεία ἀνιουσῶν δαπανῶν παραγωγῆς κατὰ παραγομένην μονάδα. Ἡ συνήθης καμπύλη προσφορᾶς ὑπόκειται εἰς τὰ ἀποτελέσματα τοῦ νόμου τῆς φθινοῦσης ἀποδόσεως καὶ συνεπῶς αἶρει τὴν ὑπόθεσιν τῆς ἀπολύτως ἐλαστικῆς προσφορᾶς τῶν συντελεστῶν τῆς παραγωγῆς. Ἰπὸ τὰς συνθήκας αὐτάς, δὲν εἶναι πλέον δυνατὸν νὰ δεχθῶμεν τὴν ὑπαρξίν σταθερᾶς ἀνταλλακτικῆς σχέσεως, κατὰ τὴν διαζευκτικὴν παραγωγὴν μονάδων τῶν ἀγαθῶν X καὶ Y. Ἀντιθέτως, εἴμεθα ὑποχρεωμένοι νὰ ἀντιμετωπίσωμεν δυσμενῆ ἐξέλιξιν τῆς ἀνωτέρω σχέσεως, ὑπὸ τὴν ἔννοιαν ὅτι ἐκάστη αὐξήσις τοῦ ἀριθμοῦ τῶν παραγομένων μονάδων τοῦ ἀγαθοῦ X θὰ συνεπάγεται ὅλον ἐν ὑψηλότερον κόστος, ἐκφραζόμενον εἰς μεγαλυτέραν ἀπώλειαν μονάδων τοῦ ἀγαθοῦ Y.

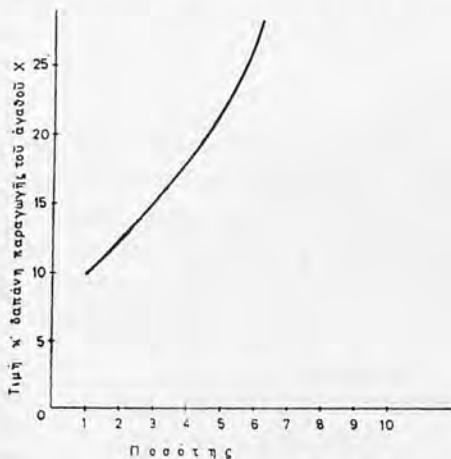

Διάγραμμα ἀριθ. 15
«Συνήθης» καμπύλη προσφορᾶς
καὶ ἀνιούσαι δαπάναι παραγωγῆς.

Ἡ «συνήθης» καμπύλη προσφορᾶς ἐμφαίνεται εἰς τὸ διάγραμμα ἀριθ. 15.

ΠΙΝΑΞ 4

Ἀνιούσαι δαπάναι παραγωγῆς (ἐπιδεινουμενὴ ἀνταλλακτικὴ σχέσις $\frac{X}{Y}$)

Παραγομένα μονάδες τοῦ ἀγαθοῦ X	Δαπάνη εἰς μονάδας τοῦ ἀγαθοῦ Y	Μέση δαπάνη παραγωγῆς
1	10	10
2	22	11
3	38	12,6
4	58	14,5
5	100	20

Ἡ γραφικὴ παράστασις τῆς καμπύλης ἐναλλακτικῶν δυνατοτήτων παραγωγῆς, ἐπὶ τῇ βάσει τοῦ πίνακος 4 δύναται νὰ ἐμφανισθῇ ὡς κάτωθι:

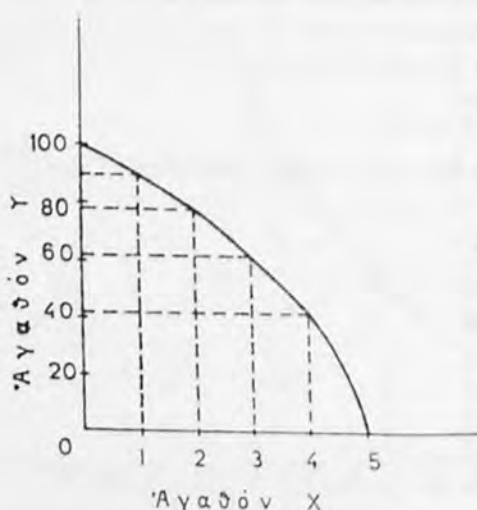

Διάγραμμα ἀριθ. 16

Καμπύλη ἐναλλακτικῶν δυνατοτήτων παραγωγῆς μετ' ἐπιδεινουμένην ἀνταλλακτικὴν σχέσιν $\frac{X}{Y}$

μονάδας κ.ο.κ., ὡς προκύπτει ἐκ τοῦ πίνακος 4 καὶ ἐκ τοῦ διαγράμματος ἀριθ. 16.

Οὕτω, θὰ ἔχωμεν τὰς κάτωθι ἐναλλακτικὰς δυνατότητας παραγωγῆς τῶν ἀγαθῶν X καὶ Y, ἐπὶ τῇ βάσει τῶν ὑποθέσεων τοῦ πίνακος 4:

Ἀγαθὸν X	Ἀγαθὸν Y
5	0
4	90
3	78
2	62
1	42
0	0

Ἡ ἐλαστικότης προσφορᾶς, εἰς τὴν περίπτωσιν τοῦ πίνακος 4 καὶ τοῦ διαγράμματος ἀριθ. 16, εἶναι μικροτέρα τῆς μονάδος, ἤτοι $E_s < 1$

Ἐὰν δεδομένη οἰκονομία παράγῃ ποσότητα ἀγαθοῦ Y - 100 μονάδων, οὐδεμία ποσότης τοῦ ἀγαθοῦ X δύναται νὰ παραχθῇ. Ἐπίσης, ἐὰν ἡ ἐν λόγῳ οἰκονομία ἀποφασίσῃ νὰ παραγάγῃ 5 μονάδες τοῦ ἀγαθοῦ X, οὐδεμία ποσότης τοῦ ἀγαθοῦ Y εἶναι δυνατόν νὰ παραχθῇ συγχρόνως. Μεταξὺ τῶν ἀκραίων τούτων δυνατοτήτων παραγωγῆς προσφέρονται πλεῖστοι ἕτεροι συνδυασμοί. Οὕτω, προκειμένου νὰ παραχθῇ 1 μονὰς τοῦ ἀγαθοῦ X, ἀπαιτεῖται νὰ θυσιασθῇ ἡ παραγωγή 10 μονάδων τοῦ ἀγαθοῦ Y. Ἐὰν παραχθοῦν 2 μονάδες τοῦ ἀγαθοῦ X, θὰ πρέπει νὰ θυσιασθοῦν 22 μονάδες τοῦ ἀγαθοῦ Y. Διὰ 3 μονάδας τοῦ ἀγαθοῦ X εἶναι ἀπαραίτητον νὰ μειωθῇ ἡ παραγωγή τοῦ ἀγαθοῦ Y κατὰ 38

$$E_s = \frac{ds}{s} \cdot \frac{dp}{p}$$

όπου E_s = ελαστικότητα προσφορᾶς

d = αύξησης

s = προσφορὰ

p = τιμή.

Ὡς καὶ εἰς τὴν περίπτωσιν τῆς ἐλαστικότητος ζητήσεως, ὁ τύπος τῆς ἐλαστικότητος προσφορᾶς ἔχει ἔννοιαν μόνον ἐπὶ ἀπειροελαχίστων πεπερασμένων τμημάτων τῆς καμπύλης προσφορᾶς, δεδομένου ὅτι ἕκαστον σημεῖον τῆς ἔχει διάφορον βαθμὸν ἐλαστικότητος. Τὸ σημεῖον τοῦ ἀνωτέρω τύπου, ἐν ἀντιθέσει πρὸς τὸν τύπον τῆς ἐλαστικότητος ζητήσεως, εἶναι θετικόν, ἐφ' ὅσον τιμὴ καὶ προσφερομένη ποσότης ἐξελίσσονται πρὸς τὴν αὐτὴν κατεύθυνσιν.

Ὁ βαθμὸς ἐλαστικότητος τῆς προσφορᾶς μετρεῖται διὰ τοῦ συντελεστοῦ ἐλαστικότητος.

$$E = \frac{\% \text{ αύξησης τῆς Ποσότητος}}{\% \text{ αύξησης τῆς Τιμῆς}}$$

Β. Η ΣΥΝΟΛΙΚΗ ΕΙΣΠΡΑΞΙΣ, Η ΟΡΙΑΚΗ ΠΡΟΣΘΟΔΟΣ ΚΑΙ ΤΟ ΟΡΙΑΚΟΝ ΚΟΣΤΟΣ

Ἡ συνολικὴ εἰσπραξις διὰ τὴν ἐπιχείρησιν εἶναι ὅ,τι ἢ συνολικὴ χρησιμότης διὰ τὸν καταναλωτήν. Ἡ ὀριακὴ χρησιμότης τοῦ καταναλωτοῦ προσδιορίζει τὴν ὀριακὴν πρόσοδον τῆς ἐπιχειρήσεως. Τέλος, ἡ δυσaréσκεια ἐκ τῆς τελευταίας ἐργασίμου ὥρας συντελεστοῦ τίνος παραγωγῆς ἀντιστοιχεῖ εἰς τὸ ὀριακὸν κόστος τῆς ἐπιχειρήσεως.

Θὰ πρέπη ἤδη νὰ ἀναλύσωμεν τοὺς νέους αὐτοὺς ὀριακοὺς ὄρους καὶ νὰ ἐξετάσωμεν τὰς μεταξὺ τούτων ἀλληλεξαρτήσεις²⁰.

Ἐπὶ τῇ βάσει τοῦ πίνακος 5 θὰ προχωρήσωμεν εἰς τὴν γραφικὴν παράστασιν τῶν καμπυλῶν τῆς συνολικῆς εἰσπράξεως, τῆς μέσης προσόδου,

20. Ὅρα ἐπίσης εἰς τὸ Κεφάλαιον I, περὶ Ζητήσεως, § 1, ἐδάφιον Β, Πίναξ 1, τὴν παράλληλον ἐξέλιξιν μετὰ τὰς ἐνοίας τῆς συνολικῆς καὶ ὀριακῆς χρησιμότητος. Ἐνταῦθα θὰ ἐξετάσωμεν μόνον τὸ ὀριακὸν καὶ τὸ μέσον κόστος παραγωγῆς, διότι μᾶς εἶναι ἀπαραίτητα διὰ τὰς ἀνάγκας τοῦ παρόντος Κεφαλαίου. Τὰ διάφορα εἶδη δαπανῶν καὶ τὰ ἐπὶ μέρους προβλήματα τούτων θὰ ἀναλυθοῦν ἐκτενῶς εἰς τὸ Κεφάλαιον II τοῦ Ὑποτίτλου II, τοῦ Τίτλου I, τοῦ Πρώτου Μέρους.

τῆς ὀριακῆς προσόδου, τέλος δὲ τοῦ ὀριακοῦ κόστους. Πρόκειται διὰ τὸ κόστος, μὲ τὸ ὅποῖον ἐπιβαρύνεται ἡ ἐπιχείρησις, συνεπεία τῆς παραγωγῆς μιᾶς προσθέτου μονάδος τοῦ ὑπ' αὐτῆς παραγομένου ἀγαθοῦ. Ἡ ἀνάλυσις τοῦ ὀριακοῦ κόστους εἰς τὸ πλαίσιον τῆς παραγωγικῆς διαδικασίας περιέχει πρακτικὴν χρησιμότητα μόνον ἐφ' ὅσον εἶναι ἀνερχόμενον.

ΠΙΝΑΞ 5

Συνολικὴ εἰσπραξις, μέση καὶ ὀριακὴ πρόσοδος

Ἀριθμὸς παραγομ. μονάδων	Συνολικὴ εἰσπραξις	Μέση πρόσοδος Συνολικὴ εἰσπραξις: ἀριθμὸν παραγομ. μονάδων	Ὄριακὴ πρόσοδος (προσθήκη εἰς τὴν συνολικὴν εἰσπραξίν)
1	20	20	
2	38	19	18
3	54	18	16
4	68	17	14
5	80	16	12
6	90	15	10
7	98	14	8

Ἡ ὀριακὴ πρόσοδος εἶναι τὸ ποσὸν τῶν χρηματικῶν μονάδων, τὸ ὅποιον ἐξασφαλίζει ὁ ἐπιχειρηματίας ἐκ τῆς πωλήσεως προσθέτου τινὸς μονάδος τοῦ ἀγαθοῦ του. Αὕτη εἶναι φθίνουσα, ὡς ἐμφαίνεται ἐπὶ τοῦ πίνακος 5, ἥτοι ἐκάστη προσφερομένη ἐπὶ πλέον μονάδα ἀγαθοῦ τινος εἰς τὴν ἀγορὰν συνεπάγεται πτωσίν τῆς τιμῆς του, συνεπεία τῆς φθίνουσης ὀριακῆς χρησιμότητος, ὅσον ἡ ποσότης ἀυξάνει²¹.

Θὰ πρέπει συνεπῶς νὰ συμπεράνωμεν ὅτι ἡ ὑπόθεσις τῆς ἐλαστικῆς προσφορᾶς ἰσομένης μὲ τὸ ἄπειρον προϋποθέτει, πλὴν τῆς ἀπολύτου ἐλαστικότητος προσφορᾶς τῶν συντελεστῶν παραγωγῆς, καὶ ἀπολύτως ἐλαστικὴν ζήτησιν. Ἄλλως τὸ ὀριακὸν κόστος θὰ ἀρχίσῃ νὰ ἀνέρχεται, λόγῳ τῆς προϊούσης μειώσεως τῆς ὀριακῆς προσόδου. Οὕτω, καθίσταται ἐμφανὲς ὅτι τὸ ὀριακὸν κόστος τῆς ἐπιχειρήσεως καὶ ἡ συνεχῆς ἀύξησις τούτου συνδέεται ἐμμέσῳ μὲ τὴν φθίνουσαν ὀριακὴν πρόσοδον.

21. Ὅρα ἐπὶ τοῦ πίνακος 1.

Βεβαίως θα έπρεπε να παρατηρηθῆ ὅτι ἡ ὑπόθεσις τῆς ἀπολύτως ἐλαστικῆς προσφορᾶς τῶν συντελεστῶν παραγωγῆς συμβιβάζεται λογικῶς μὲ τὴν ὑπόθεσιν τῆς ἀπολύτως ἐλαστικῆς ζήτησεως, ἐφ' ὅσον ἡ νέα ἀπασχόλησις θὰ αὐξήσῃ τὴν ζήτησιν ἀγαθῶν καὶ ὑπηρεσιῶν.

Ἐστω θ , ἡ γωνία, τὴν ὁποίαν σχηματίζει ἡ OB μετὰ τοῦ ἄξονος τῆς παραγωγῆς. Τότε

$$\text{Εφ } \theta = \frac{AB}{OA} = \frac{70}{4} = 17$$

δεδομένου ὅτι, ὡς γνωστόν, εἰς οἰονδήποτε ὀρθογώνιον τρίγωνον ἡ ἐφαπτομένη ὀξείας τινὸς γωνίας τοῦ ἰσοῦται πρὸς τὸν λόγον ἀντικειμένης καθέτου πρὸς τὴν προσκειμένην κάθετον. Οὕτως, ὅταν ἡ παραγωγή ἀνέρχεται εἰς 4 μονάδας, ἡ μέση πρόσδοδος εἶναι 17. Ἐν συνεχείᾳ, διὰ νὰ εὑρωμεν τὴν μέσην πρόσδοδον (AR), ἀρκεῖ νὰ χωρίσωμεν μίαν μονάδα ἀριστερὰ τοῦ A, ἦτοι τὸ σημεῖον Z. Ἐκ τοῦ σημείου τούτου, φέρομεν παράλληλον πρὸς τὴν γραμμὴν OB , τὴν ZH . Αὕτη δεικνύει τὴν τιμὴν κατὰ παραγομένην μονάδα (17), ὅταν ἡ παραγωγή ἀνέρχεται εἰς 4 μονάδας.

Τὸ αὐτὸ εἶναι δυνατόν νὰ πράξωμεν καὶ προκειμένου περὶ παραγωγῆς ἀνερχομένης εἰς 6 μονάδας. Πρὸς τοῦτο, ἐκ τοῦ σημείου θ σύρομεν παράλληλον πρὸς τὴν OD , τὴν $\theta\Lambda$, καὶ οὕτως ἐξευρίσκομεν τὴν μέσην πρόσδοδον τῆς ἐπιχειρήσεως (15), ὅταν αὕτη παράγῃ 6 μονάδας. Ἐὰν τώρα ἐνώσωμεν τὰ σημεῖα H καὶ Λ διὰ μιᾶς εὐθείας γραμμῆς, θὰ ἔχωμεν τὴν καμπύλην τῆς μέσης προσόδου τῆς ἐπιχειρήσεως.

Διὰ νὰ εὑρωμεν τὴν καμπύλην τῆς ὀριακῆς προσόδου θὰ πρέπει νὰ προσδιορίσωμεν τὴν μεταβολὴν τῶν συνολικῶν εἰσπράξεων, συνεπείᾳ τῆς παραγωγῆς μιᾶς ἐπὶ πλέον μονάδος, ὅταν ἡ καμπύλη τῶν συνολικῶν εἰσπράξεων εὑρίσκειται, ἔστω, εἰς τὸ ἐπίπεδον B . Πρὸς τοῦτο, φέρομεν τὴν ἐφαπτομένην IK εἰς τὸ σημεῖον B καὶ ἀπὸ τοῦ σημείου Z , παράλληλον πρὸς τὴν ἐφαπτομένην IK , τὴν ZM . Οὕτως, ὅταν ἡ παραγωγή ἀπὸ 3 μονάδας γίνεται 4, ἡ ὀριακὴ πρόσδοδος εἶναι 14 (AM). Ἐπίσης, ἐὰν φέρωμεν τὴν ἐφαπτομένην NE

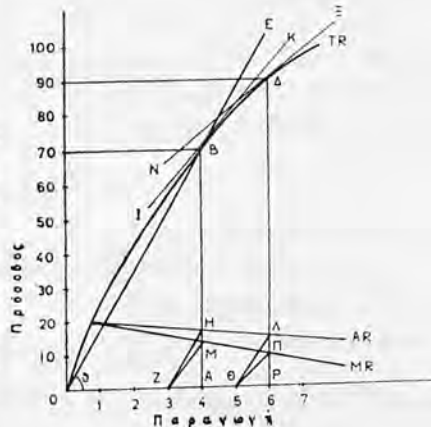

Διάγραμμα ἀριθ. 17

Αἱ καμπύλαι τῆς συνολικῆς εἰσπράξεως, τῆς μέσης προσόδου καὶ τῆς ὀριακῆς προσόδου.

εις τὸ ἐπίπεδον συνολικῶν εἰσπράξεων τῆς ἐπιχειρήσεως Δ καὶ τὴν παράλληλον ΘΠ πρὸς τὴν ἐφαπτομένην ΝΞ, ἐξευρίσκομεν τὴν ὀριακὴν πρόσδοτον 10 (ΡΠ), ὅταν ἡ παραγωγή αὐξάνῃ ἀπὸ 5 εἰς 6 μονάδας. Ἐὰν τέλος, ἐνώσωμεν τὰ σημεῖα Μ καὶ Π, θὰ ἔχωμεν τὴν καμπύλην τῆς ὀριακῆς προσόδου τῆς ἐπιχειρήσεως (MR). Εἶναι ἐμφανὲς ὅτι, ὅταν ἡ ἐπιχείρησις παράγῃ μίαν μόνον μονάδα, ἡ $AR = MR$, καὶ αὐξανομένης τῆς παραγωγῆς διευρύνεται συνεχῶς ἡ διαφορὰ μεταξύ μέσης καὶ ὀριακῆς προσόδου ($AR > MR$).

Οὕτω, συνοψίζοντες τὰ ἀνωτέρω, βάσει τοῦ πίνακος 5, καὶ τοῦ διαγράμματος ἀριθ. 17, ὡς πρὸς τὴν ἐξεύρεσιν τῶν συνολικῶν εἰσπράξεων (TR), τῆς μέσης προσόδου (AR) καὶ τῆς ὀριακῆς προσόδου (MR) τῆς ἐπιχειρήσεως ²², σημειοῦμεν τὰ κάτωθι:

$$\alpha\alpha) TR = n \cdot T$$

ὅπου TR = συνολικὴ εἰσπραξις

n = ἀριθμὸς παραγομένων μονάδων

T = τιμὴ κατὰ μονάδα.

$$\beta\beta) AR = TR : n$$

ὅπου AR = μέση πρόσοδος.

$$\gamma\gamma) MR = p - r - rn$$

ὅπου MR = ὀριακὴ πρόσοδος

r = τὸ ποσοστὸν μειώσεως τῆς τιμῆς συνεπείᾳ τῆς παραγωγῆς μίας ἐπὶ πλέον μονάδος

rn = τὸ ποσοστὸν μειώσεως τῆς τιμῆς ἐπὶ τὸν ἀριθμὸν τῶν πωλουμένων μονάδων.

Ἡ καμπύλη τῆς ὀριακῆς προσόδου ἔχει ὠρισμένας ιδιότητες, ἀναλόγως τοῦ ἐὰν αὕτη ἐμφανίζεται ὡς εὐθεῖα γραμμὴ (ὅποτε βεβαίως καὶ ἡ καμπύλη τῆς μέσης προσόδου θὰ εἶναι εὐθεῖα) ἢ ὡς κοίλη ἢ ὡς κυρτή.

Προκειμένου περὶ τῆς πρώτης περιπτώσεως, ἂς ἐπανέλθωμεν ἐπὶ τοῦ διαγράμματος ἀριθ. 17 καὶ ἐπὶ τοῦ πίνακος 5 καὶ ἂς ἀνασχηματίσωμεν ἐπὶ νέου διαγράμματος τὰς καμπύλας μέσης καὶ ὀριακῆς προσόδου.

Ἡ καμπύλη τῆς ὀριακῆς προσόδου τῆς ἐπιχειρήσεως, ὅταν εἶναι εὐθεῖα, εὐρίσκεται πάντοτε εἰς σημεῖον (Z), ἀπέχον ἐξ ἴσου ἐκ τοῦ ἄξονος τῶν ψ καὶ

22. Ἐθεωρήθη σκόπιμον νὰ χρησιμοποιηθοῦν τὰ ἀρχικὰ τῶν καμπυλῶν, ὡς αὐτὰ ἐπεκράτησαν διεθνῶς.

τῆς γραμμῆς τῆς μέσης προσόδου. Πρὸς τοῦτο, ἀρκεῖ νὰ ἀποδειχθῇ ἐπὶ τοῦ διαγράμματος ἀριθ. 18 ὅτι $DZ = ZE$. Τὰ τρίγωνα $\Delta ΓΖ$ καὶ ZEH εἶναι ἴσα, ἐφ' ὅσον ἡ ἐπιφάνεια $\Delta ΕΒΟ$ ἀντιπροσωπεύει τὰς συνολικὰς εἰσπράξεις τῆς ἐπιχειρήσεως, ἥτοι

$$(OB) \times (BE) = (\Delta ΕΒΟ)$$

ὅπου $OB = \text{ποσότης}$

$BE = \text{τιμὴ.}$

Ἡ ἐπιφάνεια $(\Delta ΕΒΟ)$ εἶναι τὸ ἄθροισμα τῶν ὀριακῶν προσόδων, ἥτοι $(ΟΓΗΒ)$. Ἀλλὰ ὑπ' αὐτὰς τὰς συνθήκας, κατ' ἀνάγκην αἱ ἐπιφάνειαι

$$(\Delta ΕΒΟ) = (ΟΓΗΒ)$$

Αἱ καμπύλαι τῆς μέσης καὶ ὀριακῆς προσόδου, δυνατόν νὰ παρίστανται καὶ ὡς κοῦλαι, ὡς κάτωθι:

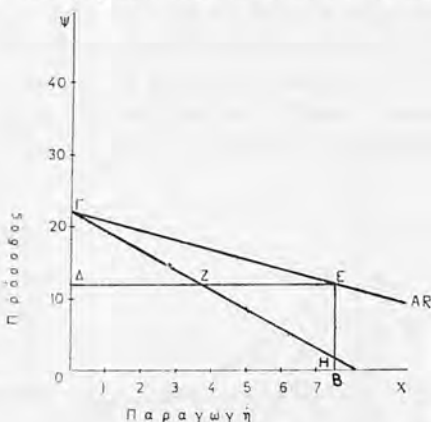

Διάγραμμα ἀριθ. 18

Αἱ καμπύλαι μέσης καὶ ὀριακῆς προσόδου.

ΠΙΝΑΞ 6

Κοῦλαι καμπύλαι μέσης καὶ ὀριακῆς προσόδου

Ἀριθμὸς παραγομ. μονάδων	Συνολικὴ εἰσπράξις	Μέση πρόσοδος	Ὄριακὴ πρόσοδος
1	37	37	19
2	56	28	4
3	60	20	2
4	62	15,5	

Ὅταν αἱ καμπύλαι τῆς μέσης καὶ ὀριακῆς προσόδου εἶναι κοῦλαι, ὡς ἐπὶ τοῦ διαγράμματος ἀριθ. 19, ἡ καμπύλη τῆς ὀριακῆς προσόδου τέμνει οἰανδήποτε κάθετον πρὸς τὸν ἄξονα ψ , εἰς σημεῖον εὐρισκόμενον πλησιέστερον πρὸς τὸν ἄξονα ψ ἐν σχέσει πρὸς τὴν καμπύλην τῆς μέσης προσόδου. Οὕτως:

$$AB < B\Gamma$$

Τέλος, αἱ καμπύλαι μέσης καὶ τῆς ὀριακῆς προσόδου δύνανται νὰ εἶναι κυρταί.

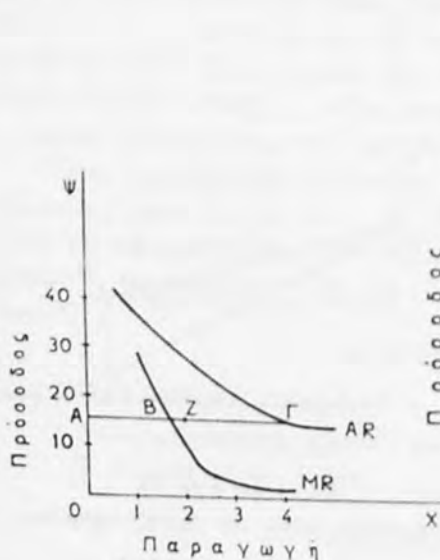

Διάγραμμα ἀριθ. 19
Κοίλα καμπύλαι μέσης καὶ ὀριακῆς προσόδου.

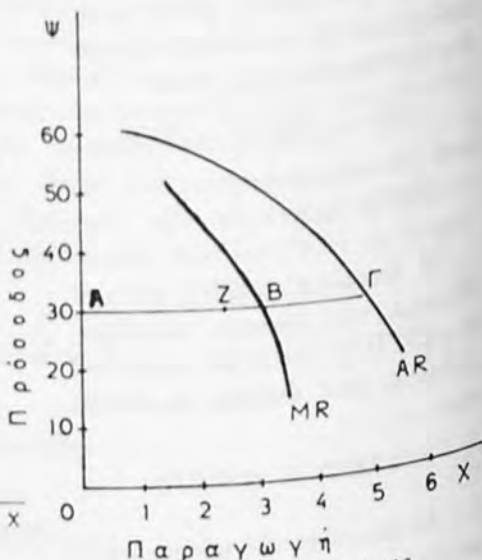

Διάγραμμα ἀριθ. 20
Κυρταὶ καμπύλαι μέσης καὶ ὀριακῆς προσόδου.

ΠΙΝΑΞ 7

Κυρταὶ καμπύλαι μέσης καὶ ὀριακῆς προσόδου

Ἀριθμὸς παραγομ. μονάδων	Συνολικὴ εἰσπραξις	Μέση πρόσoδος	Ὀριακὴ πρόσoδος
1	60	60	52
2	112	56	38
3	150	50	14
4	164	41	

Ὅταν αἱ καμπύλαι τῆς μέσης καὶ ὀριακῆς προσόδου εἶναι κυρταί, οἷα-δήποτε κάθετος πρὸς τὸν ἄξονα ψ τέμνει τὴν καμπύλην τῆς ὀριακῆς προσόδου εἰς σημεῖον εὐρισκόμενον πλησιέστερον πρὸς τὴν καμπύλην τῆς μέσης πρόσo-δου ἐν σχέσει πρὸς τὸν ἄξονα ψ . Οὕτως:

$$AB > B\Gamma$$

Ἡ καμπύλη τῆς μέσης προσόδου τῆς ἐπιχειρήσεως εἶναι συγχρόνως καὶ ἡ καμπύλη ζητήσεως αὐτῆς. Πράγματι, ἐκφράζει τὴν συναρτησιακὴν σχέσηιν μεταξὺ ζητουμένης ποσότητος καὶ τιμῆς εἰς ἕκαστον ἐπίπεδον παραγωγῆς. Συνεπῶς, εἶναι δυνατὸν νὰ ὑπολογισθῇ ὁ βαθμὸς ἐλαστικότητος τῆς ζητήσεως, εἰς ἕκαστον ἐπίπεδον παραγωγῆς, ἐπὶ τῇ βάσει τῆς μέσης προσόδου τῆς ἐπιχειρήσεως, ὅταν αὕτη ἐμφανίζεται ὡς καμπύλη κόλλη. Ἐστω ἡ καμπύλη τῆς μέσης προσόδου ἐπιχειρήσεώς τινος, ἐπὶ τοῦ κάτωθι διαγράμματος.

Ἄς λάβωμεν ὡς ἀφετηρίαν οἰονδήποτε σημεῖον τῆς καμπύλης τῆς μέσης προσόδου AR , ἔστω R , προκειμένου νὰ ὑπολογίσωμεν τὸν βαθμὸν ἐλαστικότητος ζητήσεως τούτου ὡς πρὸς τὴν τιμὴν. Ἄς φέρωμεν ἐν συνεχείᾳ τὴν ἐφαπτομένην εἰς τὸ σημεῖον R , Tt . Ἡ ἐλαστικότης ζητήσεως εἰς τὸ σημεῖον R ἐξευρίσκεται, ἐὰν διαιρέσωμεν τὴν ἐφαπτομένην Tt ὡς ἀκολουθῶς:

$$R = \frac{RT}{Rt}$$

Ἐὰν τὸ Rt εἶναι $\frac{3}{4}$ τοῦ

RT , ὡς ἐπὶ τοῦ διαγράμματος ἀριθ. 21, μία πτώσις κατὰ 1% τῆς τιμῆς δεδομένου ἀγαθοῦ θὰ προκαλέσῃ αὐξησιν τῆς ζητουμένης ποσότητος κατὰ $\frac{4}{3}$ %, ἤτοι $ep > 1$, διότι τὰ τρίγωνα BtR καὶ MRT εἶναι ὅμοια, δεδομένου ὅτι ἔχουν:

$$\hat{B} = \hat{M} = 90^\circ,$$

$$\hat{\omega} = \hat{\omega}'$$

ὡς ἐντὸς, ἐκτὸς καὶ ἐπὶ τὰ αὐτά, τῶν παραλλήλων BR , OT τεμνομένων ὑπὸ τῆς tT καὶ $tR = \frac{3}{4} RT$

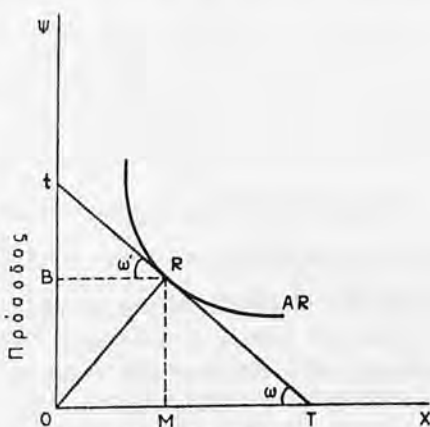

Παραγωγή
Διάγραμμα ἀριθ. 21

Μέτρησης τῆς ἐλαστικότητος ζητήσεως ἐπὶ τῆς καμπύλης τῆς μέσης προσόδου τῆς ἐπιχειρήσεως²³.

23. Ὁρ. A. Marshall, ἔ. ἀ. σελ. 102-3 καὶ σημειώσιν 1, ὅπου ἡ AR ἐμφανίζεται ὡς ζήτησις τῆς ἐπιχειρήσεως, ἤτοι DD' (διάγραμμα ἀριθ. 3).

$$\text{Άρα : } \frac{tB}{RM} = \frac{BR}{MT} = \frac{tR}{RT} = \frac{3}{4} \quad (1)$$

Έκ τῆς (1) ἔπεται:

$$\frac{tB}{RM} = \frac{BR}{MT} = \frac{3}{4} \quad (2)$$

$$\eta : \frac{tB}{BR} = \frac{RM}{MT} = \frac{3}{4} \quad (3)$$

$$\eta : \frac{tB}{BR} = \frac{3}{4} \quad \text{καὶ} \quad \frac{RM}{MT} = \frac{3}{4}$$

$$\text{ὁπότε : } \boxed{BR = \frac{4}{3} Bt} \quad \text{καὶ} \quad \boxed{MT = \frac{4}{3} RM} \quad (4)$$

Έκ τῶν (4) καθίσταται φανερόν ὅτι μείωσις τῆς τιμῆς κατὰ 1% προκαλεῖ ἀύξησιν τῆς ζητουμένης ποσότητος κατὰ $\frac{4}{3}$ %, διότι τόσον θὰ μετακινήθῃ πρὸς τὰ δεξιὰ τὸ σημεῖον M, ἐπὶ τοῦ ἄξονος τῶν χ.

Ἐπίσης, ὁ βαθμὸς ἐλαστικότητος ζητήσεως ὡς πρὸς τὴν τιμὴν δύναται νὰ μετρηθῇ καὶ κατ' ἄλλον τρόπον²⁴ ἐπὶ τοῦ διαγράμματος ἀριθ. 21. Εἰς περίπτωσιν κατὰ τὴν ὁποίαν αἱ ἐπιφάνειαι τῶν τριγώνων ORM καὶ MRT εἶναι ἴσαι, ἡ ἐλαστικότης ζητήσεως ὡς πρὸς τὴν τιμὴν εἰς δεδομένον σημεῖον τῆς καμπύλης ἰσοῦται μὲ τὴν μονάδα. Ἡ ἐλαστικότης τῆς ζητήσεως ὡς πρὸς τὴν τιμὴν εἶναι μεγαλύτερα τῆς μονάδος καὶ συνεπῶς αὐξάνει, ὅσον ἡ κάτωθι διαφορὰ τῆς ἐπιφανείας τῶν δύο τριγώνων διευρύνεται:

$$TMR > ORM$$

Ἀντιθέτως ἡ ἐλαστικότης ζητήσεως εἶναι μικρότερα τῆς μονάδος καὶ συνεχῶς σμικρύνεται, ὅσον ἡ κάτωθι διαφορὰ τῆς ἐπιφανείας τῶν τριγώνων αὐξάνει:

$$TMR < ORM$$

Ἐν συνεχείᾳ, ἐνδιαφέρον παρουσιάζει ἡ μέτρησις τοῦ βαθμοῦ ἐλαστικότητος ζητήσεως ἐν σχέσει πρὸς τὴν μέσθην καὶ τὴν ὀριακὴν πρόσδοσιν τῆς ἐπιχειρήσεως²⁵.

24. Ὁρ. A. Marshall, ἔ. ἀ. σελ. 102-103.

25. Ὁρ. Joan Robinson, The Economics of Imperfect Competition, σελ. 36. Ἐπίσης, A. W. Stonier καὶ D. C. Hague, ἔ. ἀ. σελ. 97 ὡς καὶ R. Barre, Economie Politique, Τόμος I, ἔ. ἀ. σελ. 451.

Ἐὰν λάβωμεν εἰς τὸ κάτωθι διάγραμμα ἀριθ. 22 τὴν ἐφαπτομένην tT ὡς καμπύλην τῆς μέσης προσόδου τῆς ἐπιχειρήσεως, ἀπλῶς ἐπανερχόμεθα εἰς τὴν ἀρχικὴν περίπτωσιν, κατὰ τὴν ὁποίαν ἡ καμπύλη τῆς μέσης προσόδου ἢ καμπύλη ζητήσεως τῆς ἐπιχειρήσεως παρίσταται δι' εὐθείας γραμμῆς.

Ἐφ' ὅσον ἡ μέση πρόσοδος ἐπὶ τοῦ παρατιθεμένου διαγράμματος ἐμφανίζεται δι' εὐθείας γραμμῆς, εἶναι εὐχερὲς νὰ προσδιορίσωμεν τὴν καμπύλην τῆς ὀριακῆς προσόδου. Πράγματι γνωρίζομεν ὅτι αὐτὴ τέμνει οἰανδήποτε κάθετον πρὸς τὸν ἄξονα ψ , ἔστω τὴν PR εἰς σημεῖον ἀπέχον ἐξ ἴσου ἐκ τοῦ ἄξονος ψ καὶ τῆς εὐθείας τῆς μέσης προσόδου tT . Τὰ τρίγωνα tXP καὶ XRQ εἶναι ἴσα διότι ἔχουν:

$$\hat{P} = \hat{R} = 90^\circ$$

$$\hat{X}_1 = \hat{X}_2 \text{ ὡς κατὰ κορυφὴν}$$

$$\text{Ἐπομένως } \boxed{tP = RQ} \quad (1)$$

Ὁ κάτωθι τύπος τῆς ἐλαστικότητος ζητήσεως, ὡς πρὸς τὴν τιμὴν, ἀπορρέει ἐκ τῆς ἀνωτέρω ἀναλύσεως:

$$e_p = \frac{TR}{Rt} = \frac{RM}{tP} = \frac{RM}{RQ} = \frac{RM}{RM - QM} \quad (1)$$

Ὅταν ἡ παραγομένη ποσότης εἶναι OM , ἡ ἐλαστικότης ζητήσεως ὡς πρὸς τὴν τιμὴν θὰ εἶναι:

$$e_p = \frac{RM}{RM - QM} \quad (2)$$

Τὸ RQ εἶναι εἰς τὴν πραγματικότητα ἡ μέση πρόσοδος τῆς ἐπιχειρήσεως, ὅταν ἡ παραγωγή εἶναι OM , ἐφ' ὅσον εὐρίσκεται μεταξύ τῶν εὐθειῶν τῆς μέσης καὶ τῆς ὀριακῆς προσόδου. Συνεπῶς ἡ QM εἶναι ἡ ὀριακὴ πρόσοδος ἐπὶ ἐπιπέδου παραγωγῆς OM .

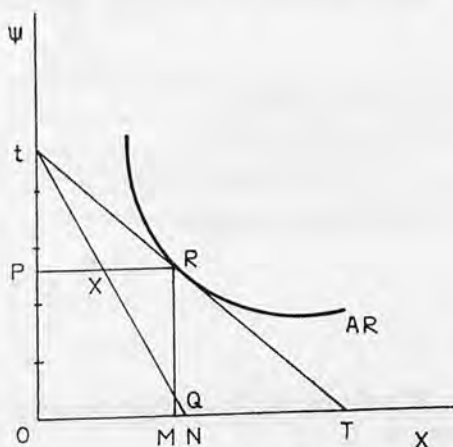

Διάγραμμα ἀριθ. 22

Μέτρησις τῆς ἐλαστικότητος ζητήσεως ἐπὶ τῆς καμπύλης μέσης καὶ ὀριακῆς προσόδου.

Ἐν ὄψει τῶν ἀνωτέρω, ὁ τύπος τῆς ἐλαστικότητος ζητήσεως ὡς πρὸς τὴν τιμὴν (2) σημαίνει:

$$\text{Ἐλαστικότης} = \frac{\text{Μέση πρόσσδος}}{\text{Μέση πρόσσδος} - \text{Ὀριακὴ πρόσσδος}}$$

Χάριν συντομίας ὁ τύπος τῆς ἐλαστικότητος δύναται νὰ γραφῆ:

$$e = \frac{A}{A-M} \quad (1)$$

ὅπου A = μέση πρόσσδος

M = ὀριακὴ πρόσσδος

e = σημεῖον ἐλαστικότητος ἐπὶ τῆς καμπύλης τῆς μέσης προσόδου.

Ἐκ τῆς σχέσεως (1) ἔχομεν:

$$A = M \cdot \frac{e}{e-1} \quad (2)$$

καὶ

$$M = A \cdot \frac{e-1}{e} \quad (3)$$

Ἐξετάζομεν τὰς ἀκολουθοῦσας δύο περιπτώσεις ὅσον ἀφορᾷ τὴν ἐλαστικότητα e .

α) ὅταν $e=1$, ἔχομεν ἐκ τῆς σχέσεως (3):

$$M = A \cdot \frac{1-1}{1} = A \cdot \frac{0}{1} = A \cdot 0$$

ἄρα

$$\boxed{M=0}$$

β) ὅταν $e=\infty$, ἔχομεν ἐκ τῆς σχέσεως (2):

$$A = M \cdot \frac{e}{e-1} = M \cdot 1 = M$$

ἄρα

$$\boxed{A=M}$$

Δηλαδή ἡ μέση πρόσσδος ἰσοῦται πρὸς τὴν ὀριακὴν πρόσσδος, ὅταν ἡ ἐλαστικότης ζητήσεως εἰς δεδομένον σημεῖον τῆς μέσης προσόδου τῆς ἐπιχειρήσεως ἰσοῦται μὲ τὴν μονάδα ἢ ἄλλως

$$\frac{RT}{Rt} = 1$$

Ἄρα

$$\frac{RT}{Rt} > 1$$

ή όριακή πρόσοδος είναι θετική, διότι ή ελαστικότητα τής ζήτησεως εις δεδομένον σημείον τής καμπύλης τής μέσης προσόδου τής επιχειρήσεως είναι μεγαλύτερα τής μονάδος (ώς επί τοῦ διαγράμματος ἀριθ. 21).

Ἀντιθέτως, όταν

$$\frac{RT}{Rt} < 1$$

ή όριακή πρόσοδος είναι ἀρνητική, όταν ή ελαστικότητα ζήτησεως εις δεδομένον σημείον τής καμπύλης τής μέσης προσόδου είναι μικρότερα τής μονάδος.

Τό όριακόν κόστος, είναι ή δαπάνη με την όποίαν επιβαρύνεται τό συνολικόν κόστος δεδομένης επιχειρήσεως συνεπεία τής παραγωγής μιᾶς ἐπί πλέον μονάδος τοῦ προϊόντος τής (n+1). Συνεπῶς τό όριακόν κόστος ἐξευρίσκεται διὰ τοῦ κάτωθι τύπου:

$$MC = TC(n+1) - TC_n$$

όπου MC = όριακόν κόστος

TC = συνολικόν κόστος

(n+1) = προσθήκη μιᾶς ἐπί πλέον μονάδος εις τήν συνολικήν παραγωγήν.

Ἡ πάλησις αὐτῆς τῆς ἐπί πλέον μονάδος ἐξασφαλίζει τήν όριακήν πρόσοδον τῆς επιχειρήσεως. Ἡ καμπύλη τοῦ όριακοῦ κόστους ἔχει γενικῶς σχῆμα U, συνεπεία τῆς λειτουργίας τοῦ νόμου τῆς φθινοῦσης ἀποδόσεως²⁶, ἤτοι εις τὰς ἀρχάς, καί όταν ή παραγωγή τῆς επιχειρήσεως είναι μικρά, αὐτή κατέρχεται καί ἐν συνεχείᾳ ἀνέρχεται, ὑπό τήν ἐπίδρασιν τοῦ νόμου τῆς φθινοῦσης ἀποδόσεως²⁷. Τό τμήμα τῆς καμπύλης τοῦ όριακοῦ κόστους, με τό όποῖον ὁ επιχειρηματίας ἀσχολεῖται, είναι μόνον τό ἀνερχόμενον, οὐχί δέ καί τό κατερχόμενον αὐτῆς. Τοῦτο γίνεται εὐχερέστερον κατανοητόν, ἐάν ὑπομνησθῆ ὅτι ή καμπύλη τοῦ όριακοῦ κόστους ἀποτελεῖ συγχρόνως καί τήν καμπύλην προσφοράς, ή όποία γνωρίζομεν ὅτι ἀνέρχεται ἐξ ἀριστερῶν πρὸς τὰ δεξιὰ²⁸.

Όταν ή παραγωγή ἰσοῦται με μίαν μονάδα, τό μέσον καί όριακόν κόστος τῆς επιχειρήσεως συμπίπτουν. Ἐπίσης, τό αὐτό συμβαίνει όταν ή καμπύλη τοῦ όριακοῦ κόστους ἀνέρχεται ἀποτόμως καί τέμνει τήν καμπύλην τοῦ μέσου κόστους εις τό κατώτερον σημείον αὐτῆς. Ἐξ ἄλλου, όταν ή καμπύλη τοῦ μέσου κόστους κατέρχεται συνεπεία ἀσυμφόρως μικροῦ ὄγκου παραγωγῆς διὰ τήν επιχείρησιν, κατέρχεται καί ή καμπύλη τοῦ όριακοῦ κόστους. Κατά

26. Ὁρ. W. J. L. Ryan, Price Theory, Νέα Ἰόρκη 1967, σελ. 74.

27. Βεβαίως ὑπό τήν προϋπόθεσιν τοῦ ceteris paribus.

28. Ὁρ. P. Samuelson, ἔ. ἀ. σελ. 537.

τὴν φάσιν αὐτὴν τῆς παραγωγῆς τὸ ὀριακὸν κόστος εἶναι κατώτερον τοῦ μέσου κόστους. Ἀντιθέτως, καθ' ὅλην τὴν φάσιν παραγωγῆς, κατὰ τὴν ὁποίαν ἡ ἐπιχείρησις εὐρίσκεται εἰς τὸ ἀνερχόμενον τμήμα τῆς καμπύλης τοῦ μέσου κόστους, καὶ ἡ καμπύλη τοῦ ὀριακοῦ κόστους εἶναι ἐπίσης ἀνιούσα, ἀλλὰ τὸ ὀριακὸν κόστος εἶναι ἀνώτερον τοῦ μέσου τοιοῦτου. Πρόκειται δι' ἐφαρμογὴν τῶν σχέσεων, αἱ ὁποῖαι ἰσχύουν γενικῶς μεταξὺ μέσων καὶ ὀριακῶν ποσοτήτων: "Ὅταν ἡ μέση ποσότης εἶναι φθίνουσα, ἡ ἀντιστοιχοῦσα ὀριακὴ ποσότης εἶναι κατωτέρα· ἐπίσης, ὅταν ἡ μέση ποσότης αὐξάνη, ἡ ἀντιστοιχοῦσα ὀριακὴ ποσότης εἶναι ἀνωτέρα. Ἀλγεβρικῶς αἱ ἐν λόγω σχέσεις δύνανται νὰ παρασταθοῦν ὡς κάτωθι ²⁹:

ὅπου α = τὸ συνολικὸν μέσον κόστος χ μονάδων

α_1 = τὸ συνολικὸν μέσον κόστος $\chi + 1$ μονάδων.

Τὸ συνολικὸν κόστος τῶν χ μονάδων εἶναι $\alpha\chi$, καὶ τῶν $\chi + 1$ μονάδων, $\alpha_1(\chi + 1)$. Τὸ ὀριακὸν κόστος τῶν $(\chi + 1)^{\circ}$ μονάδων εἶναι $\alpha_1(\chi + 1) - \alpha\chi$ ἢ $(\alpha_1 - \alpha)\chi + \alpha_1$

Ἐὰν τὸ μέσον κόστος εἶναι ἀνάλογον, τότε

$$\alpha_1 = \alpha$$

Ἐὰν τὸ μέσον κόστος ἀνέρχεται αὐξανομένης τῆς παραγωγῆς, τότε

$$\alpha_1 > \alpha$$

Τέλος, ἐὰν τὸ μέσον κόστος αὐξανομένης τῆς παραγωγῆς κατέρχεται, τότε

$$\alpha > \alpha_1$$

Ἡ ἐπιχείρησις βραχυχρονίως ³⁰, ἐφ' ὅσον ἐπιδιώκει τὸ μέγιστον δυνατὸν κέρδος ἢ τὴν μικροτέραν δυνατὴν ζημίαν, θὰ σταματήσει τὴν παραγωγὴν τῆς εἰς τὸ σημεῖον, εἰς τὸ ὅποιον:

$MR = MC$ (ἀπαραιτήτως εἰς τὸ ἀνερχόμενον τμήμα τῆς καμπύλης)

ὅπου MR = ὀριακὴ πρόσδοδος

MC = ὀριακὸν κόστος.

Πράγματι, τὸ σημεῖον τοῦτο εἶναι τὸ ἄριστον δυνατὸν διὰ τὸν ἐπιχειρηματίαν, ὡς ἐμφαίνεται εἰς τὸ ἐπόμενον διάγραμμα, ὅπου, χάριν ἀπλοποιήσεως, ἡ καμπύλη τῆς ὀριακῆς προσόδου παρίσταται δι' εὐθείας:

29. Ὁρ. R. Barre, ξ. ἀ. Τόμος I, σελ. 461.

30. Ὡς θὰ ἴδωμεν ἐκτενῶς εἰς τὸ Μέρος II τῆς παρούσης μελέτης, εἰδικῶς ὡς πρὸς τὴν, ὑπὸ τῆς ἐπιχειρήσεως, ἀκολουθουμένην στρατηγικὴν.

Ὁ ἐπιχειρηματίας, ὅταν ἡ τιμὴ εἰς τὴν ἀγορὰν (ἡ ὁποία ἰσοῦται μὲ τὴν ὀριακὴν τοῦ πρὸςόδου) εἶναι 4, θὰ ἔχῃ συμφέρον νὰ παραγάγῃ 2,75 μονάδας. Πράγματι, πρὸ τοῦ σημείου A, ὁ παραγωγὸς θὰ ἔσπερεῖτο βεβαίως κέρδους, ἐφ' ὅσον $MC < MR$ δι' ἐκάστην παραγομένην μονάδα. Πέραν τοῦ σημείου A, ὁ ἐπιχειρηματίας θὰ εἶχε ζημίαν, ἐφ' ὅσον $MC > MR$.

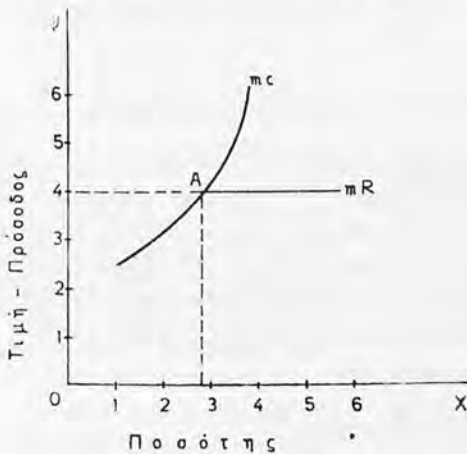

Διάγραμμα ἀριθ. 23

Ἐξίσωσις ὀριακῆς προσόδου καὶ ὀριακοῦ κόστους.

Δεδομένου ὅτι, συνήθως³¹, τὸ ὀριακὸν κόστος δεδομένης ἐπιχειρήσεως εὐρίσκεται εἰς ἐπίπεδον ἀνώτερον τοῦ κόστους παραγωγῆς τῶν, πρὸ τοῦ ὀριακοῦ προϊόντος, μονάδων,

δημιουργεῖται ἡ πρόσδος τοῦ ἐπιχειρηματίου, ὡς ἀντίστοιχος τῆς προσόδου τοῦ καταναλωτοῦ.

Ἐστω

$SS =$ ἡ προσφορά δεδομένης ἐπιχειρήσεως

$SAHO =$ ἡ δαπάνη παραγωγῆς διὰ ποσότητα ἴσην πρὸς OH

$FAS =$ ἡ πρόσδος τοῦ παραγωγοῦ, ἐπὶ ἐπιπέδου παραγωγῆς OH καὶ τιμῆς HA .

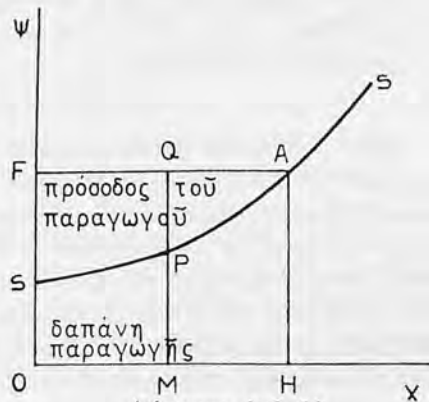

Διάγραμμα ἀριθ. 24

Ἡ πρόσδος τοῦ παραγωγοῦ³².

Ὡς ἐμφαίνεται εἰς τὸ διάγραμμα, ἡ πρόσδος τοῦ παραγωγοῦ δη-

31. Πλὴν τῆς ἐξαιρετικῆς περιπτώσεως, κατὰ τὴν ὁποίαν αἱ καμπύλαι τῆς μέσης καὶ τῆς ὀριακῆς προσόδου ἔχουν σχῆμα Ω .

32. Ὁρ. A. Marshall, ἔ. ἀ. σελ. 811. Ἐλήφθη ὑπ' ὄψιν τὸ διάγραμμα μόνον ὅσον ἀφορᾷ εἰς τὴν προσφορὰν καὶ οὐχὶ καὶ εἰς τὴν ζήτησιν.

μιουργείται λόγω του ότι η τιμή εις την αγοράν ισοῦται πρὸς τὸ ὀριακὸν του κόστους. Αἱ πρὸ τῆς ὀριακῆς, ὅμως, μονάδες παράγονται μὲ κόστος χαμηλότερον τοῦ ΗΑ.

§ 2. Η ΠΡΟΣΦΟΡΑ ΕΙΣ ΤΗΝ ΣΤΑΣΙΜΟΝ ΟΙΚΟΝΟΜΙΑΝ

Ὡς ἐτονίσθη κατ' ἐπανάληψιν ἤδη, ὡς βασικὸν χαρακτηριστικὸν γνώρισμα στασιμότητος θὰ ἔπρεπε νὰ ἀναγνωρίσωμεν τὴν διακοπὴν ἐπενδύσεων, αἱ ὁποῖαι νὰ καταλήγουν εἰς διεύρυνσιν τῆς παραγωγικῆς ἰκανότητος δεδομένης οἰκονομίας. Ὡς ἐκ τούτου ἡ αὐξήσις τῆς προσφορᾶς εἰς τὴν στάσιμον οἰκονομίαν εἶναι συνάρτησις ἀφ' ἐνὸς μὲν τῶν ὑπαρχόντων ἀποθεμάτων, ἀφ' ἑτέρου δὲ τῆς ἐκτάσεως τῶν ἀργουσῶν ἐγκαταστάσεων παραγωγῆς, ὡς κάτωθι:

$$S_s = f(S_t, E_i)$$

ὅπου S_s = προσφορὰ ἐντὸς στασίμου οἰκονομίας

f = συνάρτησις

S_t = ἀποθέματα

E_i = ἀργοῦντα τμήματα ἐγκαταστάσεων παραγωγῆς.

Α. ΑΠΟΘΕΜΑΤΑ

Γίνεται γενικῶς δεκτὸν ὅτι ἡ προσφορὰ βραχυχρονίως³³, ἐντὸς στασίμου τινὸς οἰκονομίας, εἶναι τελείως ἀνελαστικῆ, διότι ἐξαρτᾶται ἀπὸ τὸν ὄγκον τῶν ὑπαρχόντων ἀποθεμάτων:

$$S = f(S_t)$$

Εἶναι βεβαίως ἀπαραίτητον πρῶτον, ἡ τιμὴ νὰ ἀνέλθῃ τόσον, ὥστε ἡ προσφορὰ τῶν ἀποθεμάτων νὰ θεωρῆται συμφέρουσα· δεύτερον, νὰ μὴ ἀναμένεται αὐξήσις τῆς τιμῆς των εἰς τὸ προσεχὲς μέλλον, διότι ἐν τοιαύτῃ περιπτώσει οἱ ἔχοντες τὰ ἀποθέματα θὰ ἀποφύγουν νὰ τὰ ἐκποιήσουν. Ὑπὸ τὴν ἔννοιαν αὐτὴν ἡ προσφορὰ τῶν ἀποθεμάτων, ὡς πρὸς τὴν τιμὴν, δυνατὸν νὰ εἶναι περισσότερον ἢ ὀλιγότερον ἐλαστικῆ· εἶναι ἐν τούτοις ἀνελαστικῆ δι' ὀλόκληρον τὴν βραχυχρόνιον περίοδον τῆς στασίμου οἰκονομίας, ὑπὸ τὴν ἔννοιαν τῆς δεδομένης προσφορᾶς, ἡ ὁποία εἶναι τεχνικῶς ἀδύνατον νὰ αὐξηθῇ, ἀνεξαρτήτως οἰασθῆποτε αὐξήσεως τῆς τιμῆς³⁴. Ἡ ἀνελαστικότης τῆς προσ-

33. Χρονικὸν διάστημα ἀνεπαρκὲς διὰ νὰ τεθοῦν εἰς λειτουργίαν αἱ τυχόν ἀργοῦσαι ἐγκαταστάσεις παραγωγῆς (E_i).

34. Εἶναι ἐμφανές, ὅτι ἡ παρούσα ἀνάλυσις ὑποθέτει «κλειστὴν οἰκονομίαν», διότι ἄλλως ἡ προσφορὰ δεδομένης οἰκονομίας βραχυχρονίως θὰ ἔπρεπε, θεωρητικῶς τοῦλάχιστον, νὰ ἐκληφθῇ ὡς ἐλαστικῆ.

φορᾶς, βραχυχρονίως, εἰς στάσιμόν τινα οἰκονομίαν ἐμφαίνεται εἰς τὸ κάτωθι διάγραμμα:

Ἡ προσφορά θὰ εἶναι SS' , καὶ ὅταν ἡ τιμὴ εἶναι OT καὶ ὅταν αὕτη ἀνέρχεται εἰς OT' . Θὰ ἡδύνατο, ἐν τούτοις, νὰ παρατηρηθῆ ὅτι ἡ ἀνελαστικότης τῆς προσφορᾶς, ὡς πρὸς τὴν τιμὴν, ὑπὸ τὰς τεθείσας ἀνωτέρω προϋποθέσεις, ἀνταποκρίνεται εἰς τὰ πράγματα μόνον ἐπὶ αὐξήσεως τῆς τιμῆς, οὐχὶ δὲ καὶ ἐπὶ μειώσεως, ὅποτε ἡ προσφορά συνήθως καθίσταται ἐλαστικῆ.

Ἡ προσφορά ἀποθεμάτων θὰ μελετηθῆ ἐνταῦθα ἀπὸ δύο ἀπόψεων:

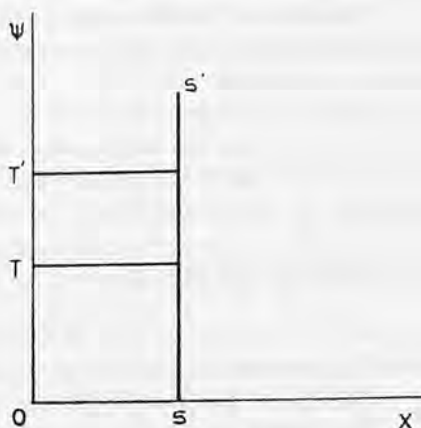

Διάγραμμα ἀριθ. 25
Προσφορά ἀποθεμάτων.

I. Ἡ δημιουργία ἀποθεμάτων³⁵ εἰς τὸ πλαίσιον τῆς δυνατότητος ἐφαρμογῆς τῆς ἀρχῆς τῆς ἐπιταχύνσεως

Ἡ δημιουργία ἀποθεμάτων ἀποτελεῖ τμήμα τῆς συνολικῆς ζητήσεως δι' ἐπένδυσιν. Τὸ ποσοστὸν ἐπενδύσεως εἰς ἀποθέματα ἐντὸς τῆς συνολικῆς ἐπενδύσεως εἶναι σχετικῶς μικρόν, ἀλλὰ, βραχυχρονίως, ἰδιαιτέρως εὐμετάβλητον. Ἐπιστεύετο κατ' ἀρχὴν ὅτι οἱ ἐπιχειρηματῆαι διατηροῦν σταθερὰν σχέσιν μεταξὺ τοῦ ὕψους τῶν ἀποθεμάτων των καὶ τῆς παραγωγῆς ἢ τῶν πωλήσεών των³⁶. Ἐὰν ἡ ἀποψις αὕτη, ἡ ὁποία προφανῶς βασιζέται εἰς τὴν ἕξομοίωσιν τῶν ἀποθεμάτων πρὸς ἐπένδυσιν, ἀνταποκρίνεται εἰς τὴν πραγματικότητα, ἡ ἀρχὴ τῆς ἐπιταχύνσεως θὰ ἔπρεπε νὰ ἐφαρμόζεται ἐπὶ τοῦ σχηματισμοῦ τῶν ἀποθεμάτων. Πράγματι, «ἡ ἀρχὴ τῆς ἐπιταχύνσεως βασιζέται εἰς τὴν ὑπόθεσιν ὅτι ἡ ὑπὸ τῶν ἐπιχειρηματιῶν ἐπιδίωξις τοῦ μεγίστου δυνατοῦ κέρδους ὁδηγεῖ εἰς τὴν διατήρησιν σταθερᾶς σχέσεως μεταξὺ κεφαλαίου καὶ παραγωγῆς»³⁷. Οὕτω, παραλλήλως πρὸς τὴν σχέσιν κεφαλαίου πρὸς ἀπό-

35. Ὁρ. J. S. Duesenberry, *Business Cycles and Economic Growth*, Λονδῖνον 1958, σελ. 271-274.

36. Moses Abramovitz, ἔ. ἀ. σελ. 349, ὅπου καταβάλλεται προσπάθεια ἀποδείξεως τοῦ ἀντιθέτου.

37. Ὁρ. Paul Davidson and Eugene Smolenski, *Aggregate Supply and Demand Analysis*, Λονδῖνον 1964, σελ. 55.

δοσιν (capital - output ratio) δημιουργείται και η σχέση αποθεμάτων προς απόδοσιν ή πωλήσεις (inventories - output or sales ratio).

Αμφότεραι αι άνωτέρω σχέσεις θεωρούνται ως σταθεραί, προκειμένου να έχη εφαρμογή η άρχή της επίταχύνσεως. Υπό το πρίσμα τούτο οι επιχειρηματίαι προσπαθούν να αυξήσουν τα αποθέματα, όσάκις η παραγωγή ή πωλήσεις των ανερχονται, και να μειώσουν τα αποθέματα, όσάκις η παραγωγή ή αι πωλήσεις των κατέρχονται. Εις τας ένεργείας των αυτών οι παραγωγοί βασίζουσι τας προβλέψεις των εις τό παρελθόν και τό παρόν ούτως ώστε υποθέτουσι ότι η παραγωγή κατά τό διάστημα της παρούσης περιόδου θα ίσούται με τας πωλήσεις της προηγούμενης, σὺν η πλην τῶν προγραμματισθεῶν επενδύσεων εις αποθέματα³⁸, ως φαίνεται επί του κάτωθι τύπου:

$$P_1 = Sa(t-1) \pm Stp$$

όπου P_1 = παραγωγή της παρούσης περιόδου

$Sa(t-1)$ = πωλήσεις της παρελθούσης περιόδου

Stp = προγραμματισθέν ύψος αποθεμάτων.

Η υπόθεσις, επί της οποίας, έν πολλοῖς, βασίζεται η άρχή της επίταχύνσεως, ότι δηλαδή τό μέλλον θα είναι όμοιον με τά δεδομένα του παρόντος, δέν ανταποκρίνεται πάντοτε εις τά πράγματα. Έν τούτοις, μόνον βάσει της υποθέσεως αυτής είναι δυνατόν να θεωρηθοῦν σταθεραί αι σχέσεις κεφαλαίου προς απόδοσιν και ειδικότερον αποθεμάτων προς απόδοσιν ή προς πωλήσεις και συνεπώς να δυνηθῆ να εῖρη εφαρμογή η άρχή της επίταχύνσεως.

Βάσει τῶν άνωτέρω, οι επιχειρηματίαι θα προσπαθήσουν να αυξομειώσουν τα αποθέματά των αναλόγως προς τας αυξομειώσεις του προβλεπομένου εισοδήματος ή τῶν προβλεπομένων πωλήσεων. Συνήθως όμως η άβεβαιότητα ως προς τό ύψος τῶν μελλουσῶν πωλήσεων οδηγεί εις άβεβαιότητα ως προς τόν όγκον τῶν αποθεμάτων της παρούσης περιόδου, δεδομένου ότι τυχόν απόφασις αποθεματοποιήσεως μεγαλύτερας ποσότητος του κανονικοῦ συνεπάγεται υπερβολικὰς τρεχούσας δαπάνας³⁹.

Ούτως, είναι δυνατόν, συνεπεία κακοῦ ύπολογισμοῦ, να υπάρξη διαφορά μεταξύ ex ante και ex post ύψους πωλήσεων (προβλέψεων και πραγματικότητος), η οποία, ως είναι φυσικόν, θα οδηγῆ εἰς μεταβολήν της σχέσεως αποθεμάτων προς πωλήσεις. Γενικῶς όμως είναι δυνατόν να υποστηριχθῆ ότι η υπόθεσις σταθερότητος της άνωτέρω σχέσεως είναι έντόνως κυκλική, υπό την έννοιαν ότι κατά την φάσιν της έντάσεως της οικονομικῆς δραστηριότητος

38. "Op. J. S. Duesenberry, ε. ά. σελ. 273.

39. "Op. T. M. Whitin, The Theory of Inventory Management, 2α Έκδοσις, Princeton 1957, σελ. 102.

ἡ τελευταία ἐπιτείνεται συνεπεία τῆς περαιτέρω αὐξήσεως τῆς παραγωγῆς πρὸς ἐξασφάλισιν τῆς σταθερότητος τῆς σχέσεως ἀποθεμάτων πρὸς πωλήσεις. Ἀντιθέτως, εἰς περίοδον ὑφέσεως, ἡ προσπάθεια διατηρήσεως σταθερᾶς τῆς σχέσεως ἀποθεμάτων πρὸς πωλήσεις μειώνει ἔτι περισσότερον τὴν παραγωγὴν καὶ συνεπῶς καὶ τὸ εἰσόδημα.

II. Τὰ ἀντικυκλικὰ ἀποτελέσματα τῆς δημιουργίας καὶ ἐκποίσεως ἀποθεμάτων

Κατὰ τὰς ἐρεῦνας, ἐπὶ τοῦ προβλήματος τῆς σχέσεως ἀποθεμάτων καὶ παραγωγῆς ἢ πωλήσεων, εἰδικῶς τοῦ M. Abramovitz⁴⁰, φαίνεται ὅτι αἱ ἐκάστοτε ἀποφάσεις τῶν ἐπιχειρηματιῶν, ὡς πρὸς τὸν ὄγκον τῶν ἀποθεμάτων τῶν, δὲν εἶναι γενικῶς τόσο ἀπλαῖ, ὥστε νὰ δύνανται νὰ ἐφαρμοσθῇ ἐπ' αὐτῶν ἡ ἀρχὴ τῆς ἐπιταχύνσεως. Γενικῶς ὑποστηρίζεται ὅτι αἱ μεταβολαὶ εἰς τὸν ὄγκον τῶν ἀποθεμάτων ἀκολουθοῦν μὲ κάποιαν καθυστέρησιν τὰς μεταβολὰς πρὸς τὴν αὐτὴν κατεύθυνσιν τῆς παραγωγῆς ἢ τῶν πωλήσεων.

Εἰς τὰς ἀρχὰς τῆς ἀνοδικῆς φάσεως τοῦ κύκλου, τὰ ἀποθέματα ἐξακολουθοῦν νὰ μειώνωνται, ἀλλὰ μὲ συνεχῶς φθίνοντα ρυθμὸν, παρὰ τὴν αὐξησιν τῆς παραγωγῆς, τῶν πωλήσεων καὶ τοῦ εἰσοδήματος. Ἐν συνεχείᾳ τὰ ἀποθέματα ἀνέρχονται, κατ' ἀρχὴν βραδέως, διὰ νὰ φθάσουν εἰς τὸ ἀνώτατον σημεῖον των, εἰς τὸ ἀπόγειον τῆς ἀνοδικῆς φάσεως τοῦ κύκλου, ὅταν κατὰ κανόνα ἔχη ἤδη ἀρχίσει ἡ παραγωγὴ ἢ αἱ πωλήσεις νὰ αὐξάνουν μὲ ὀλονὲν φθίνοντα ρυθμὸν. Ἀντιθέτως, εἰς περίοδον ὑφέσεως, τὰ ἀποθέματα συνεχίζουν νὰ αὐξάνουν κατὰ τοὺς πρώτους μῆνας, μὲ βραδύτερον βεβαίως ἢ πρότερον ρυθμὸν, παρὰ τὸ γεγονός τῆς μειώσεως τῆς παραγωγῆς καὶ τῶν πωλήσεων. Ἐν συνεχείᾳ ἀρχίζουν νὰ κατέρχωνται, ὁ δὲ ὄγκος των φθάνει εἰς τὸ κατώτερον ἐπίπεδον, ὅταν ἡ ὑφεσις εὐρίσκειται ἐπίσης εἰς τὸ ἐντονώτερον σημεῖον αὐτῆς· ἤδη ὁμως ἔχει ἀρχίσει ἡ πτώσις τοῦ ρυθμοῦ μειώσεως τῆς παραγωγῆς ἢ τῶν πωλήσεων, ἐνδεχομένως δὲ καὶ ἐλαφρὸς ρυθμὸς αὐξήσεως. Ὑπὸ τὰς συνθήκας αὐτὰς δὲν εἶναι πλέον δυνατὸν νὰ ὑποστηριχθῇ ὅτι ἡ σχέσις ἀποθεμάτων πρὸς παραγωγὴν ἢ πρὸς πωλήσεις εἶναι σταθερά. Κατὰ τὴν φάσιν τῆς ὑφέσεως εἶναι λογικὸν νὰ ἀναμένεται αὐξησις τοῦ λόγου ἀποθεμάτων πρὸς παραγωγὴν ἢ πρὸς πωλήσεις ἐνῶ κατὰ τὴν φάσιν τῆς ἐντάσεως πτώσις αὐτοῦ, ὑπὸ τὴν προϋπόθεσιν βεβαίως ὅτι τὰ πορίσματα τῆς μελέτης τοῦ Abramovitz ἀνταποκρίνονται πρὸς τὴν πραγματικότητα.

Ἐν τοιαύτῃ ὁμως περιπτώσει ἡ δημιουργία καὶ ἡ ἐκποίηση ἀποθεμάτων

είναι άντικυκλική, διότι άφ' ενός μέν μειώνει την έντασιν τών φάσεων του κύκλου, άφ' ετέρου δέ περιορίζει την διάρκειάν των. Τα άποτελέσματα αυτά τής δημιουργίας και εκποιήσεως τών άποθεμάτων θά γίνουν εύχερέστερον κατανοητά, εάν τονισθῆ ότι ή αύξησις του λόγου άποθεμάτων πρὸς παραγωγὴν ἢ πρὸς πωλήσεις, ἐπὶ ύφέσεως, καταλήγει εἰς μεγαλύτεραν παραγωγὴν αὐτῆς, ἢ ὅποια θά ἐξησφαλιζέτο, εάν ή ἐν λόγω σχέσις παρέμενε σταθερά. Ἐπίσης ή μείωσις του λόγου άποθεμάτων πρὸς παραγωγὴν ἢ πρὸς πωλήσεις, ἐπὶ έντάσεως, συνεπάγεται μικροτέραν παραγωγὴν αὐτῆς, ἢ ὅποια θά ἐλάμβανε χώραν, εάν ὁ άνωτέρω λόγος παρέμενε σταθερός.

Ἐπάρχουν πλείοσαι ὄσαι ἐξηγήσεις του φαινομένου τής καθυστερήσεως τών μεταβολῶν τών άποθεμάτων συνεπειᾶ μεταβολῶν πρὸς την αὐτὴν κατεύθυνσιν τής παραγωγῆς ἢ τών πωλήσεων. Ὅπως ένδεικτικῶς αναφέρονται αὐτά κάτωθι :

αα) Κατὰ τὸν Duesenberry ⁴¹, ὁ λόγος άποθεμάτων πρὸς παραγωγὴν ἢ πρὸς πωλήσεις εἶναι κατὰ κανόνα σταθερός μακροχρονίως. Ἐν τούτοις, βραχυχρονίως, ή αστάθεια του λόγου αὐτου ὀφείλεται πιθανῶς εἰς τὸ γεγονός ὅτι αὐτά μεταβολαὶ τών άποθεμάτων δέν ακολουθοῦν τὰς μεταβολὰς τής πραγματοποιουμένης ἐκάστοτε παραγωγῆς, ἀλλὰ τὰς μεταβολὰς τής παραγωγῆς, ἢ ὅποια θά ἦτο δυνατόν νά ἐπιτευχθῆ ὑπὸ συνθήκας πλήρους ἐκμεταλλεύσεως τών ὀφισταμένων ἐγκαταστάσεων παραγωγῆς. Ἡ ἄποψις αὕτη φαίνεται νά συμφωνῆ μὲ τὰ γενικά συμπεράσματα τής ἐρεῦνης του Abramovitz ⁴².

Πράγματι, ἐπὶ ύφέσεως, τὸ ποσοστὸν τών ἀργουσῶν ἐγκαταστάσεων παραγωγῆς διευρύνεται, συνεπῶς αὐξάνει ή διαφορὰ μεταξύ πραγματοποιουμένης και δυναμένης νά ἐπιτευχθῆ, παραγωγῆς ὑπὸ τὸ πρίσμα του συνδυασμοῦ τών άνωτέρω άπόψεων, τών Abramovitz και Duesenberry, ή αύξησις του λόγου άποθεμάτων πρὸς παραγωγὴν ἢ πωλήσεις κρίνεται ἀπολύτως κανονική. Ἐξ ἄλλου, ἐπὶ έντάσεως, τὸ ποσοστὸν τών ἀργουσῶν ἐγκαταστάσεων παραγωγῆς μειοῦται ἢ ἐξαφανίζεται και συνεπῶς σμικρύνεται ἢ ἐξαφανίζεται ή διαφορὰ μεταξύ πραγματοποιουμένης και δυναμένης νά ἐπιτευχθῆ παραγωγῆς. Ἡ μὴ αύξησις του λόγου άποθεμάτων πρὸς παραγωγὴν ἢ πρὸς πωλήσεις δύναται νά χαρακτηρισθῆ ὡς μείωσις, ἐφ' ὅσον ηῦξήθη ή πραγματοποιουμένη παραγωγή άνευ ἀναλόγου αύξήσεως τών άποθεμάτων.

ββ) Εἰς πλείστας ὄσας περιπτώσεις οἱ ἐπιχειρηματῆαι, ἐν ὄψει τών ηῦξημένων πωλήσεών των, προσπαθοῦν νά ἀναπροσαρμόσουν καταλλήλως

41. Ἐ. ἀ. σελ. 271-272.

42. Ἐ. ἀ. Κεφάλαιον 15.

καὶ τὰ ἀποθέματά των. Τοῦτο ὅμως δὲν εἶναι πάντοτε δυνατὸν, διότι λ.χ. εἰς τὴν περίπτωσιν προσθέτων παραγγελιῶν διὰ πρώτας ὕλας, αἵται, ἐκ τεχνικῶν λόγων, βραδύνουν νὰ ἀφίχθουν εἰς τὸν προορισμὸν των. Συγχρόνως, εἰς περίπτωσιν ὑφέσεως οἱ ἐπιχειρηματῖαι δὲν εἶναι συχνάκις εἰς θέσιν νὰ ἐπιτύχουν ἀναπροσαρμογὴν τῶν ἀποθεμάτων πρὸς τὰς μειωθίσας πωλήσεις των, λόγῳ ἀναληφθεῖσῶν ὑποχρεώσεων (κυρίως παραγγελιῶν εἰς πρώτας ὕλας).

γγ) Εἰς ὠρισμένας περιπτώσεις οἱ ἐπιχειρηματῖαι προσπαθοῦν νὰ αὐξήσουν τὰ ἀποθέματά των, ἐφ' ὅσον πιστεύουν ὅτι τοῦτο εἶναι ἀπαραίτητον, διὰ παραγωγῆς ἀνωτέρας ἐκείνης, ἢ ὅποια θὰ ἦτο ἀρκετὴ διὰ τὴν κάλυψιν τῶν τρεχουσῶν ἀναγκῶν πωλήσεως⁴³. Τοιοῦτο τι ἔχει ὡς ἀποτέλεσμα τὴν, συνεπείᾳ τοῦ οὕτως ἠύξημένου εἰσοδήματος, περαιτέρω αὐξήσιν τῆς ἐνεργοῦ ζήτησεως, αὐξήσιν τῶν πωλήσεων καὶ ἔτι μεγαλυτέραν ἀνεπάρκειαν τῶν ὑφισταμένων ἀποθεμάτων.

Βάσει τῆς μέχρι τοῦδε ἀναλύσεως ὡς πρὸς τὴν δημιουργίαν καὶ ἐκποίησην τῶν ἀποθεμάτων ἐν σχέσει πρὸς τὸ πρόβλημα τῆς ἐλαστικότητος τῆς προσφορᾶς ἀγαθῶν δυνάμεθα νὰ ἐξαγάγωμεν τὰ κάτωθι συμπεράσματα :

1) Ἐπὶ ὑφέσεως, ἢ ἐξ αὐτῆς προκύπτουσα μείωσις τῆς ἐνεργοῦ ζήτησεως καὶ ἢ πτώσιν τοῦ ἐπιπέδου τῶν τιμῶν συμπίπτουν μὲ τὴν αὐξήσιν τοῦ λόγου ἀποθεμάτων πρὸς παραγωγὴν ἢ πωλήσεις. Ἄλλαις λέξεσιν, ἢ προσφορὰ ἀποθεμάτων καθίσταται ὀλιγότερον ἀνελαστικὴ ὡς πρὸς τὴν τιμὴν.

2) Ἐπὶ ἐντάσεως, ἢ ἐξ αὐτῆς προκύπτουσα αὐξήσις τῆς ἐνεργοῦ ζήτησεως καὶ ὕψωσις τοῦ ἐπιπέδου τῶν τιμῶν συμπίπτουν μὲ τὴν μείωσιν τοῦ λόγου ἀποθεμάτων πρὸς παραγωγὴν ἢ πωλήσεις. Ἄλλ' ἢ μείωσις αὕτη σημαίνει ἀκριβῶς περιορισμὸν τοῦ βαθμοῦ ἀνελαστικότητος τῆς προσφορᾶς τῶν ἀποθεμάτων ὡς πρὸς τὴν τιμὴν.

3) Συνεπῶς, θὰ ἔπρεπε ἐνδεχομένως νὰ δεχθῶμεν μετ' ἐπιφυλάξεων τὴν γενικῶς παραδεδεμένην ὑπόθεσιν τῆς τελείως ἀνελαστικῆς προσφορᾶς βραχυχρονίως, ὡς αὕτη ἐμφαίνεται εἰς τὸ διάγραμμα ἀριθ. 25.

Β. ΑΡΓΟΥΝΤΑ ΤΜΗΜΑΤΑ ΕΓΚΑΤΑΣΤΑΣΕΩΝ ΠΑΡΑΓΩΓΗΣ

Ἡ αὐξήσις τῆς προσφορᾶς καταναλωτικῶν ἀγαθῶν εἰς τὴν στάσιμον οἰκονομίαν δυνατὸν νὰ ὀφείλεται ἐπίσης, πλὴν τῆς περιπτώσεως ἐκποίησησεως ἀποθε-

μάτων, καὶ εἰς τὴν ὑπαρξίν ἀργουσῶν ἐγκαταστάσεων παραγωγῆς, αἱ ὁποῖαι τίθενται πρὸς τὸν σκοπὸν τοῦτον εἰς λειτουργίαν. Βεβαίως, ἐάν δεχθῶμεν ὅτι:

$$S = f(St, Ei)$$

ὅπου S = προσφορὰ

f = συνάρτησις

St = ἀποθέματα

Ei = ἀργούντα τμήματα ἐγκαταστάσεων παραγωγῆς,

εἶναι εὐνόητον ὅτι, καὶ μὲν ἐξετάζομεν τὰς πηγὰς προσφορᾶς στασίμου τινὸς οἰκονομίας, ἀλλ' αὐτομάτως τοποθετούμεθα εἰς μακροτέραν χρονικὴν περίοδον, ἐν σχέσει πρὸς τὴν τῆς προηγουμένης ὑποθέσεως, βάσει τῆς ὁποίας

$$S = f(St)$$

Ἡ ὑπαρξὶς ἀργουσῶν ἐγκαταστάσεων παραγωγῆς εἰς τὸν τομέα παραγωγῆς καταναλωτικῶν ἀγαθῶν ἀποκλείει τὴν δυνατότητα ἐφαρμογῆς τῆς ἀρχῆς τῆς ἐπιταχύνσεως⁴⁴. Συγχρόνως ὅμως ἡ προϊούσα ἀπορρόφησις τῶν ἀργούτων τμημάτων ἐγκαταστάσεων παραγωγῆς καὶ ἡ ἐπίτευξις πλήρους ἀπασχόλησεως εἰς τὸν τομέα παραγωγῆς καταναλωτικῶν ἀγαθῶν προετοιμάζει τὸ ἔδαφος διὰ τὴν ἐφαρμογὴν τῆς ἀρχῆς τῆς ἐπιταχύνσεως. Ἀντιστρόφως, ἡ λειτουργία τῆς ἀρχῆς τῆς ἐπιταχύνσεως, συνδυαζομένη μὲ ὑπερβολικὴν αἰσιοδοξίαν ὡς πρὸς τὸ ὕψος τῆς μελλοντικῆς ἐνεργοῦ ζήτησεως, δύναται νὰ ὀδηγήσῃ εἰς τὴν δημιουργίαν μὴ χρησιμοποιουμένων ἐγκαταστάσεων παραγωγῆς εἰς τὸν τομέα τῶν καταναλωτικῶν ἀγαθῶν, ἀφοῦ προηγουμένως τερματίσῃ τὴν ἀνεπαρκῆ ἐκμετάλλευσιν τῶν ἐγκαταστάσεων παραγωγῆς κεφαλαιουχικῶν ἀγαθῶν.

Πέραν τοῦ σημείου τούτου, ἡ δυνατότης ἐπεκτάσεως τῶν ἐγκαταστάσεων παραγωγῆς εἰς τὸν τομέα παραγωγῆς κεφαλαιουχικῶν ἀγαθῶν ἐξαρτᾶται ἀπὸ τὸ ἐάν ἡ δεδομένη οἰκονομία εἶναι στάσιμος ἢ προοδεύουσα. Εἰς τὴν πρώτην περίπτωσιν ἀποκλείεται ἐξ ὀρισμοῦ ἡ δυνατότης διευρύνσεως τῆς παραγωγικῆς βάσεως τοῦ τομέως παραγωγῆς κεφαλαιουχικῶν ἀγαθῶν. Συνεπῶς, τὸ ἀνώτατον δυνατόν σημεῖον ἀναπτύξεως τοῦ τομέως παραγωγῆς καταναλωτικῶν ἀγαθῶν ἐπιτυγχάνεται μὲ τὴν πραγματοποίησιν πλήρους ἐκμεταλλεύσεως τῶν ἐγκαταστάσεων παραγωγῆς κεφαλαιουχικῶν ἀγαθῶν. Τοιοῦτο τιθᾶ προκαλέσῃ ἀβξήσιν τῶν ἐπιχειρηματικῶν κερδῶν τῶν παραγωγῶν καταναλωτικῶν ἀγαθῶν καὶ μαρασμὸν τῶν παραγωγῶν κεφαλαιουχικῶν ἀγαθῶν.

44. Ἐνῶ ἀντιθέτως, ὡς θὰ ἴδωμεν ἀμέσως κατωτέρω, ἡ ὑπαρξὶς ἀργουσῶν ἐγκαταστάσεων παραγωγῆς εἰς τὸν τομέα παραγωγῆς κεφαλαιουχικῶν ἀγαθῶν ἀποτελεῖ ἀπαραίτητον προϋπόθεσιν ἐφαρμογῆς τῆς ἀρχῆς τῆς ἐπιταχύνσεως.

Εἰς τὴν δευτέραν περίπτωσιν, ἀντιθέτως, ἡ διεύρυνσις τῆς παραγωγικῆς βάσεως τοῦ τομέως κεφαλαιουχικῶν ἀγαθῶν θεωρεῖται δυνατὴ καὶ συνεπιῶς τὸ ὄριον ἀναπτύξεως τοῦ τομέως παραγωγῆς καταναλωτικῶν ἀγαθῶν δυνατόν νὰ ἐπέλθῃ:

α) Συνεπιεία περιορισμοῦ τῆς ἐνεργοῦ ζήτησεως διὰ καταναλωτικὰ ἀγαθά, λόγῳ σχετικοῦ κορεσμοῦ.

β) Συνεπιεία τῆς ὑψώσεως τοῦ πραγματικοῦ τόκου ὑπεράνω τοῦ ἐπιπέδου τοῦ φυσικοῦ⁴⁵, ἥτοι κατὰ τὴν θεωρίαν τοῦ Keynes, συνεπιεία τόκου ἀνωτέρου τῆς ὀριακῆς ἀποδόσεως τοῦ κεφαλαίου.

γ) Συνεπιεία ἐπιτεύξεως πλήρους ἀπασχολήσεως τοῦ συντελεστοῦ («έργασία»), ἡ ὅποια ἐπιφέρει ὑψώσιν τοῦ ἐπιπέδου τῶν πραγματικῶν μισθῶν καὶ καθιστᾷ ἀδύνατον οἰανδήποτε περαιτέρω συσσωρεύσιν κεφαλαίου.

Ἐνταῦθα θὰ ἔπρεπε νὰ τονισθῇ ὅτι ἡ θεωρία τῆς ἀρχῆς τῆς ἐπιταχύνσεως δὲν λαμβάνει ὑπ' ὄψιν τὴν δυνατότητα αὐξήσεως τῆς προσφορᾶς καταναλωτικῶν ἀγαθῶν, συνεπιεία ἐφαρμογῆς καλυτέρων μεθόδων παραγωγῆς, αἱ ὅποια γενικῶς πραγματοποιοῦνται διὰ τῆς ἐμβαθύνσεως τοῦ κεφαλαίου (deepening of capital) καὶ οὐχὶ διὰ τῆς συσσωρεύσεως τούτου, ἐπὶ τῆς ὁποίας καὶ μόνον βασίζεται ἡ ἀρχὴ αὕτη⁴⁶.

Ἡ ὑπαρξὶς ἀργούντων τμημάτων ἐγκαταστάσεων παραγωγῆς εἰς τοὺς τομεῖς παραγωγῆς καταναλωτικῶν καὶ παραγωγικῶν ἀγαθῶν ἐξηγεῖται ἱκανοποιητικῶς, ἀφ' ἑνὸς μὲν χάρις εἰς τὰς θεωρίας περὶ ὑπερσυσσωρεύσεως κεφαλαίου (surcapitalisation), νομισματικᾶς⁴⁷ καὶ πραγματικᾶς⁴⁸, ἀφ' ἑτέρου δὲ χάρις εἰς τὴν ἀπόδοσιν τῆς ἀνεπαρκοῦς ἐκμεταλλεύσεως τῶν ἐγκαταστάσεων παραγωγῆς εἰς τὸν μονοπωλιακὸν ἀνταγωνισμόν, ὑπὸ τοῦ Μ. Καλεcki⁴⁹.

Ὅλαι αἱ ἀνωτέρω θεωρίαι, πλὴν τοῦ Μ. Kalecki, συμφωνοῦν ὅτι ἡ ἔναρξις τῆς ἀνοδικῆς φάσεως τοῦ κύκλου ὀφείλεται εἰς αὐξήσιν ζήτησεως παραγωγικῶν καὶ οὐχὶ καταναλωτικῶν ἀγαθῶν. Βεβαίως, ἐκ τῶν ὑστέρων ἡ αὐξήσις τῆς ἐνεργοῦ ζήτησεως διὰ καταναλωτικὰ ἀγαθά, συνεπιεία τῆς ἠύξημένης ἐπενδύσεως, εἰς τὸν τομέα τῶν παραγωγικῶν ἀγαθῶν ἐπιτείνει

45. Ὁρ. Knut Wicksell, Interest and Prices, Λονδῖνον 1936, Κεφάλαιον 8.

46. Ὁρ. Gottfried von Haberler, Prosperité et Depression, Γενεύη 1943, σελ. 104.

47. Ὁρ. Knut Wicksell, ἔ. ἀ. Κεφάλαιον 9 καὶ F. A. Hayek, Prices and Production, Λονδῖνον 1936, Μάθημα II.

48. Ὁρ. J. Schumpeter, The Theory of Economic Development, 7η Ἔκδοσις, Cambridge, Mass 1960.

49. Theory of Economic Dynamics, Λονδῖνον 1954, Μέρη I καὶ II.

τὴν ἔντασιν τῆς οἰκονομικῆς δραστηριότητος⁵⁰. Ἀντιθέτως, ἡ θεωρία τῆς ἀρχῆς τῆς ἐπιταχύνσεως βασίζεται εἰς τὴν ὑπόθεσιν ὅτι ἡ ἀνοδικὴ φάσις τοῦ κύκλου ἀρχίζει χάρις εἰς τὴν ἀύξησιν τῆς ἐνεργουῦ ζήτησεως διὰ καταναλωτικὰ ἀγαθὰ· αὕτη δύναται νὰ εἶναι γενικὴ καὶ νὰ ὀφείλεται εἰς πληθωριστικὰ αἰτία ἢ νὰ ἀναφέρεται εἰς ἓν καὶ μόνον ἀγαθόν, τὸ ὁποῖον κατάρθρωσε νὰ ὑποκαταστήσῃ ἕτερον ἢ ἕτερα⁵¹.

Θὰ ἦτο, τέλος, σκόπιμον, πρὶν ἢ ἀσχοληθῶμεν εἰδικῶς μὲ τὴν προσφορὰν ἀγαθῶν, τὴν ὀφειλομένην εἰς τὴν θέσιν εἰς λειτουργίαν τῶν τυχόν ἀργούντων τμημάτων ἐγκαταστάσεων παραγωγῆς, νὰ εἰπωμεν ὀλίγα τινὰ περὶ τῆς χρονικῆς περιόδου, ἐντὸς τῆς ὁποίας τοποθετεῖται ἀπ' ἐνὸς μὲν ἢ δυνατότης ἀύξεως τῆς προσφορᾶς, λόγῳ ἀξιοποιήσεως τῶν ἀργούντων τμημάτων τῶν ἐγκαταστάσεων τοῦ τομέως παραγωγῆς καταναλωτικῶν ἀγαθῶν, ἀπ' ἑτέρου δὲ λόγῳ τῆς λειτουργίας τῆς ἀρχῆς τῆς ἐπιταχύνσεως.

Εἶναι προφανές ὅτι ἐκάστη τῶν ἀνωτέρω δύο περιπτώσεων τοποθετεῖται εἰς διάφορον χρονικὴν περίοδον, ὑπὸ τὴν ἔννοιαν ὅτι, διὰ νὰ λειτουργήσῃ ἡ ἀρχὴ τῆς ἐπιταχύνσεως, ἀπαιτεῖται χρονικὴ ἐπέκτασις τῆς περιόδου, ἐντὸς τῆς ὁποίας ἐπετεύχθη ἡ πλήρης ἐκμετάλλευσις τῶν ἐγκαταστάσεων τοῦ τομέως παραγωγῆς καταναλωτικῶν ἀγαθῶν. Ἄλλως λέξεσιν, ἡ λειτουργία τῆς ἀρχῆς τῆς ἐπιταχύνσεως ὀδηγεῖ τὴν οἰκονομίαν εἰς συσσώρευσιν κεφαλαίου καὶ συνεπῶς αὕτη παύει νὰ εἶναι στάσιμος, πρᾶγμα τὸ ὁποῖον δὲν ἐπιτυγχάνεται ἀπλῶς καὶ μόνον διὰ τῆς πλήρους ἐκμεταλλεύσεως τῶν ἀργουσῶν ἐγκαταστάσεων τοῦ τομέως παραγωγῆς καταναλωτικῶν ἀγαθῶν.

Ἐν τούτοις, ἡ παραγνώρισις, ὑπὸ τῆς θεωρίας τῆς ἐπιταχύνσεως, τοῦ φαινομένου τῆς ὑπερσυσσωρεύσεως κεφαλαίου, τὸ ὁποῖον ὀδηγεῖ εἰς ἀνεπαρκῆ ἐκμετάλλευσιν τῶν ἐγκαταστάσεων παραγωγῆς, θέτει ὑπὸ διαμφισβήτησιν τὴν ἀξίαν τοῦ μηχανισμοῦ τῆς ἐπιταχύνσεως. Πράγματι, οὗτος θὰ ἔπρεπε νὰ εἶναι εἰς θέσιν νὰ ἐπαναφέρῃ τὴν οἰκονομίαν ἀπὸ τῆς ὑφέσεως εἰς τὴν ἔντασιν χάρις εἰς μίαν ἀρχικὴν ἀύξησιν τῆς ἐνεργουῦ ζήτησεως καταναλωτικῶν ἀγαθῶν. Ἀκριβῶς ὅμως εἰς τὸ τέλος τῆς περιόδου ὑφέσεως, τὸ ποσοστὸν τῶν ἀργούντων τμημάτων, ἐντὸς τῶν συνολικῶν ἐγκαταστάσεων παραγωγῆς, εἶναι ἰδιαιτέρως ὑψηλόν. Αὕξησις τις τῆς ἐνεργουῦ ζήτησεως καταναλωτικῶν ἀγαθῶν θὰ δυναθῆ νὰ ικανοποιηθῆ διὰ τῆς χρησιμοποίησεως τῶν ἀργούντων τμημάτων ἐγκαταστάσεων παραγωγῆς. Συνεπῶς, ἐπὶ ἀρκετὸν διάστημα — ἡ διάρκεια τοῦ ὁποίου ἀποτελεῖ συνάρτησιν τῆς ἐκτάσεως τῆς ὑποαπασχολήσεως καὶ τοῦ ποσοστοῦ ἀύξεσεως τῆς ἐνεργουῦ ζήτησεως καταναλωτικῶν ἀγαθῶν —, ἡ ἀνάρρωσις τῆς οἰκονομίας δὲν θὰ ὀφείλεται εἰς τὴν λειτουργίαν τῆς ἀρχῆς τῆς ἐπιταχύνσεως.

50. Ὁρ. G. Haberler, ἔ. ἀ. σελ. 92.

51. Ὁρ. G. Haberler, ἔ. ἀ. σελ. 106.

Τὸ πιθανώτερον εἶναι ὅτι αὐτὴ θὰ ἀρχίσῃ νὰ λειτουργῇ, ὅταν ἡ οἰκονομία ἤδη εὐρίσκεται εἰς τὴν ἀνιοῦσαν φάσιν τοῦ κύκλου. Ὑπ' αὐτὰς ὁμῶς τὰς συνθήκας εἶναι δυνατόν νὰ συμπεράνωμεν ὅτι ἡ ἀρχὴ τῆς ἐπιταχύνσεως ἀδρανεῖ, ὅταν ἡ οἰκονομία τὴν χρειάζεται περισσότερο, καὶ ἐνεργεῖ, ὅταν ἡ οἰκονομία τὴν χρειάζεται ὀλιγώτερον.

Ἐξ ἄλλου, κατὰ τὸν Kalecki⁵², ὅσον ὁ βαθμὸς μονοπωλίου τῶν συγχρόνων οἰκονομιῶν διευρύνεται, τόσον τὸ ποσοστὸν ὑποαπασχολήσεως τῶν ὑφισταμένων ἐγκαταστάσεων παραγωγῆς αὐξάνει· ἐὰν τὰ στατιστικὰ δεδομένα, ἐπὶ τῶν ὁποίων ἡ ἀνωτέρω ἄποψις ἐστηρίχθη, ἀληθεύουν, θὰ πρέπει νὰ ἀναφερθῇ καὶ ἕτερος λόγος ἀνεπαρκοῦς λειτουργίας τῆς ἀρχῆς τῆς ἐπιταχύνσεως, ὀφειλόμενος, ἐν πολλοῖς, εἰς τὴν ἀνεπαρκῆ ἐκμετάλλευσιν τῶν παραγωγικῶν ἐγκαταστάσεων. Πράγματι, ὡς εἶναι γνωστόν, ἡ ἔντασις τῆς λειτουργίας τῆς ἐπιταχύνσεως μειοῦται, ὡςάκις τὸ ποσοστὸν τῆς ἀποσβέσεως, ἐντὸς τῆς συνολικῆς ζητήσεως δι' ἐπένδυσιν, εἶναι ὑψηλόν. Ἡ ἀρχικὴ ὑπόθεσις, τοῦ J. M. Clark, περὶ σταθερότητος τοῦ ποσοστοῦ ἀποσβέσεως ἐντὸς τῆς συνολικῆς ζητήσεως δι' ἐπένδυσιν παγίου κεφαλαίου, δὲν εἶναι ὀρθή.

Κατὰ τὸν Frisch⁵³, μαθηματικῶς, ὅταν ποσότης τις αὐξάνῃ κατὰ ἓν ποσοστὸν α εἰς τὴν μονάδα τοῦ χρόνου, ἡ ζήτησις δι' ἀπόσβεσιν, πέραν ἑνὸς ὄριου, θὰ πρέπει νὰ αὐξάνῃ κατὰ ἓν ποσοστὸν $\alpha + 1$. Ἡ συνεχῆς, συνεπῶς, αὐξησης τοῦ ποσοστοῦ ἀνεπαρκοῦς ἐκμεταλλεύσεως τῶν ἐγκαταστάσεων παραγωγῆς ὀδηγεῖ πιθανῶς εἰς ἐξασθένησιν τῆς λειτουργίας τῆς ἀρχῆς τῆς ἐπιταχύνσεως, λόγῳ τοῦ ἠῤῥημένου ποσοστοῦ ἀποσβέσεως, ἐντὸς τῆς συνολικῆς ζητήσεως δι' ἐπένδυσιν.

Ὁ βαθμὸς τῆς ἐλαστικότητος προσφορᾶς, ὡς πρὸς τὴν τιμὴν αὐξάνει, ὅταν ἡ οἰκονομία, πλὴν τῆς προσφορᾶς ἀποθεμάτων, δύναται νὰ βασισθῇ καὶ εἰς τὴν λειτουργίαν τῶν ἀργούντων τμημάτων τῶν παραγωγικῶν ἐγκαταστάσεων. Εἶναι βεβαίως ἐμφανὲς καὶ εἰς τὸ κάτωθι διάγραμμα ὅτι ἡ ἔναρξις λειτουργίας τῶν ἀργούντων τμημάτων τῶν ἐγκαταστάσεων παραγωγῆς θὰ πραγματοποιηθῇ μόνον ἐφ' ὅσον ἡ τιμὴ κατὰ παραγομένην μονάδα ἀγαθοῦ τινος αὐξηθῇ.

Ἡ ἐπανεκμετάλλευσις τῶν ἀργούντων τμημάτων τῶν ἐγκαταστάσεων παραγωγῆς θὰ ἔχῃ τὰ ἀκόλουθα οἰκονομικὰ ἀποτελέσματα :

α) Θὰ αὐξήσῃ τὴν συνολικὴν ἀπασχόλησιν εἰς ποσοστὸν, τὸ ὅποιον θὰ ἐξαρτηθῇ ἀπὸ τὸν λόγον ἐργασίας πρὸς κεφάλαιον.

52. "E. ἄ. Μέρη I καὶ II.

53. «The Inter-Relation between Capital, Production and Consumer Taking», Journal of Political Economy, Vol. 39, Ὀκτώβριος 1931, σελ. 646.

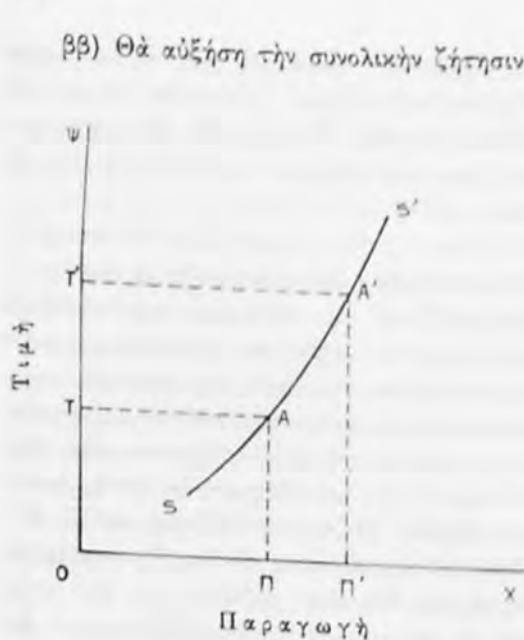

Διάγραμμα αριθ. 26

Αύξεις προσφοράς προερχομένη εκ της λειτουργίας άργούντων τμημάτων εγκαταστάσεων παραγωγής.

ββ) Θα αύξηση την συνολικήν ζήτησιν καταναλωτικῶν αγαθῶν. Τὸ μέγεθος τῆς αύξήσεως τῆς ἐνεργου ζήτησεως, ἐν προκειμένῳ, εὐρίσκεται εἰς συναρτησιακὴν σχέσιν ἀντιστρόφως ἀνάλογον πρὸς τὴν σπουδαιότητα τῶν ἐπιδομάτων ἀνεργίας⁵⁴.

γγ) Θα αύξηση, πιθανῶς, τὴν ἀμοιβὴν τοῦ κεφαλαίου (τόκος), συνεπεία μεγαλυτέρας ζήτησεως τοῦ ἀπὸ τοὺς ἐπιχειρηματίας. Βεβαίως σημασίαν ἐν προκειμένῳ δὲν ἔχει τὸ ἀπόλυτον ὕψος τοῦ πραγματικοῦ τόκου, ἀλλ' ἡ σχέσις τοῦ μέτρου ὀριακῆς ἀπόδοσις τοῦ κεφαλαίου. Ἐν τούτοις, αἱ μεταβολαὶ εἰς τὸ ὕψος τοῦ τόκου θὰ εἶναι περισσότερον σημαντικαί, ἔταν ἀρχίση ἡ συσσωρευσις τοῦ κεφαλαίου.

δδ) Τέλος, ἡ ἐξέλιξις τῶν πραγματικῶν μισθῶν θὰ ἐξαρτηθῆ ἀπὸ τὸν λόγον αύξήσεως τῶν τιμῶν πρὸς τὴν αύξησιν τῆς παραγομένης ποσότητος $\left(\frac{\partial P}{\partial Q}\right)$. Ἐάν οὗτος αύξηθῆ, ceteris paribus, οἱ πραγματικοὶ μισθοὶ θὰ μειωθοῦν· ἐάν ἀντιθέτως οὗτος μειωθῆ, ceteris paribus, οἱ πραγματικοὶ μισθοὶ θὰ αύξηθοῦν. Βεβαίως, θὰ πρέπει ἐνταῦθα νὰ ληφθῆ ὑπ' ὄψιν καὶ ἡ πιθανότης αύξήσεως τῶν ὀνομαστικῶν μισθῶν, συνεπεία ηὔξημένης ζήτησεως τοῦ συντελεστοῦ «ἐργασία».

§ 3. Η ΠΡΟΣΦΟΡΑ ΕΙΣ ΤΗΝ ΜΕΤΑΒΑΛΛΟΜΕΝΗΝ ΟΙΚΟΝΟΜΙΑΝ

Εἰς τὴν παράγραφον αὐτὴν θὰ ἐξετάσωμεν κεχωρισμένως, πρῶτον μὲν τὴν αύξησιν τῆς προσφοράς καταναλωτικῶν αγαθῶν διὰ μετατοπίσεως τῆς καμπύλης αὐτῆς πρὸς τὰ δεξιὰ συνεπεία τῆς λειτουργίας τῆς ἀρχῆς τῆς ἐπι-

54. Ὁρ. Joan Robinson, 1956, ξ. ἀ. σελ. 254, 262 καὶ 267.

ταχύνσεως, δεύτερον δὲ τὴν αὐξησιν τῆς προσφορᾶς παραγωγικῶν ἀγαθῶν (διὰ μετατοπίσεως τῆς καμπύλης, κατὰ τὴν ὡς ἄνω διεύθυνσιν), ἀρχικῶς λόγω ἀκριβῶς τῆς λειτουργίας τῆς ἀρχῆς τῆς ἐπιταχύνσεως καὶ ἐκ τῶν ὑστέρων ἀνεξαρτήτως τῆς λειτουργίας τῆς ἀρχῆς αὐτῆς.

A. Η ΑΥΞΗΣΙΣ ΤΗΣ ΠΑΡΑΓΩΓΗΣ ΚΑΤΑΝΑΛΩΤΙΚΩΝ ΑΓΑΘΩΝ

Εἶναι δυνατόν νὰ ὑποστηριχθῇ ὅτι δεδομένη οἰκονομία παύει νὰ εἶναι στάσιμος τὴν στιγμήν, κατὰ τὴν ὁποίαν, ἐπὶ αὐξήσεως τῆς ζητήσεως καταναλωτικῶν ἀγαθῶν, ἐπιτυγχάνεται πλήρης ἐκμετάλλευσις τῶν ὑφισταμένων ἐγκαταστάσεων εἰς τὸν τομέα παραγωγῆς καταναλωτικῶν ἀγαθῶν. Πέραν τοῦ σημείου τούτου, οἰαδήποτε περαιτέρω αὐξησις τῆς ἐνεργοῦ ζητήσεως καταναλωτικῶν ἀγαθῶν, δὲν εἶναι πλέον δυνατόν νὰ ἱκανοποιηθῇ μὲ τὰς ὑπαρχούσας ἐγκαταστάσεις παραγωγῆς τοῦ καταναλωτικοῦ τομέως· συνδέεται ἀπαιτήτως μὲ τὴν ἀνάγκην ἐπεκτάσεως τῆς παραγωγικῆς βάσεως τοῦ ἐν λόγω τομέως.

Συνεπῶς οἱ ἐπιχειρηματίαι τοῦ τομέως παραγωγῆς καταναλωτικῶν ἀγαθῶν, ἐφ' ὅσον κρίνουν ὅτι ἡ αὐξησις τῆς ζητήσεως διὰ τὰ προϊόντα των δὲν εἶναι πρόσκαιρος, καὶ ἰδίως ἐὰν ἡ ἐλαστικότης τῶν προβλέψεων των εἶναι ἴση ἢ μεγαλύτερα τῆς μονάδος ($E_e \geq 1$), θὰ προβοῦν εἰς παραγγελίας εἰς τὸν τομέα παραγωγῆς κεφαλαιουχικῶν ἀγαθῶν. Ἡ λειτουργία τῆς ἀρχῆς τῆς ἐπιταχύνσεως ἐξαρτᾶ τὴν αὐξησιν τῶν ἐπενδύσεων ἀπὸ τὴν αὐξησιν τῆς ἐνεργοῦ ζητήσεως καταναλωτικῶν ἀγαθῶν. Ἐν τούτοις, ἐὰν ἐξαιρέσωμεν τὴν ὑπερβολικὴν αἰσιοδοξίαν τῶν ἐπιχειρηματιῶν, ἡ ὁποία, ὡς θὰ ἴδωμεν κατωτέρω, ἀποτελεῖ μίαν τῶν ἐξηγήσεων τῆς ἀρχῆς τῆς ἐπιταχύνσεως καὶ καταλήγει εἰς τὴν ὑπερσυσσώρευσιν κεφαλαίου (surcapitalisation), αἱ ἀποφάσεις τῶν ἐπιχειρηματιῶν διὰ τὴν διενέργειαν νέων ἐπενδύσεων θὰ ἐξαρτηθοῦν καὶ ἀπὸ ἄλλους παράγοντας ὡς εἶναι, μεταξὺ ἄλλων, τὸ ὕψος τοῦ τόκου διὰ τὰ ἐπενδύμενα κεφάλαια, ἀνεξαρτήτως τοῦ ἐὰν αὐτὰ προέρχωνται ἐκ δανεισμοῦ ἢ ἐξ αὐτοχρηματοδότησεως. Ὁ ἐπιχειρηματίας θὰ προσπαθῆσιν νὰ ὑπολογίσῃ τὴν ἀπόδοσιν τῆς νέας του ἐπενδύσεως καθ' ὅλον τὸ χρονικὸν διάστημα τοῦ βίου της. Πρόκειται διὰ τὴν ὀριακὴν ἀπόδοσιν τῆς ἐπενδύσεώς του. Ὁ ὑπολογισμὸς της εἰς τὸ πλαίσιον δυναμικῆς οἰκονομίας ἐμφανίζει πλείστας ὄσας δυσχερείας, αἱ ὁποῖαι καθίστανται τόσο ἐντονώτεραι, ὅσον μακρότερος εἶναι ὁ βίος τῆς προγραμματιζομένης ἐπενδύσεως.

Ἡ ὀριακὴ ἀπόδοσις νέας τινὸς ἐπενδύσεως ἐξαρτᾶται, μεταξὺ ἄλλων, ἀπὸ τὴν ἐξέλιξιν τῆς τεχνικῆς προόδου, ἡ ὁποία ἐνδεχομένως θὰ τὴν ἀχρηστεύσῃ πρὸ τοῦ χρόνου τῆς κανονικῆς φθορᾶς της, ἀπὸ τὴν ἐξέλιξιν τῆς ἐφαρμοζομένης φορολογικῆς πολιτικῆς, ἀπὸ τὴν ἐξέλιξιν τῶν διεθνῶν οἰκονομικῶν σχέσεων,

αί όποϊαι δυνατόν νά καταλήξουν εις έξασφάλισιν ικανοποιητικῶν ύποκαταστά-
των τοῦ προϊόντος εις τὸ ἐσωτερικόν, ἀπὸ μεταβολᾶς εις τὰς προτιμήσεις τῶν
καταναλωτῶν, ἀπὸ τυχόν αὐξήσεις τῶν πραγματικῶν μισθῶν τῶν ἐργαζο-
μένων κ.ο.κ.

Ἐπίσης, θὰ πρέπει νά ληφθῆ ὑπ ὄψιν καὶ ἕτερος παράγων, δυνάμενος
νά μεταβάλλῃ τὴν ὀριακὴν ἀπόδοσιν δεδομένης ἐπενδύσεως. Οὗτος ἔχει σχέση
μὲ τὰς ἀποφάσεις πρὸς ἐπένδυσιν ἄλλων ἐπιχειρηματιῶν⁵⁵. Πρὸς τοῦτο γίνε-
ται διάκρισις μεταξὺ τῆς ὀριακῆς ἀποδόσεως δεδομένης ἐπενδύσεως ἀπὸ
μικροοικονομικῆς καὶ μακροοικονομικῆς ἀπόψεως. Εἶναι ἐνδεχόμενον ἡ ὠφέ-
λεια, ἡ ὅποια προκύπτει ἐκ τῆς διενεργείας ἐπενδύσεώς τινος, ἀπὸ τῆς ἀπόψεως
τοῦ μεμονωμένου ἐπιχειρηματίου, νά εἶναι κατωτέρα τῆς ζημίας, τὴν ὅποιαν
αὕτη προκαλεῖ εις τὴν οἰκονομίαν διὰ τῆς προώρου ἀχρηστεύσεως παλαιότε-
ρων ἐπενδύσεων.

Ὁ ἐπιχειρηματίας, ἐφαρμόζων τὴν ὀριακὴν θεωρίαν, ἡ ὅποια βασίζεται
εἰς τὴν, ὑπ' αὐτοῦ, ἐπιδίωξιν τοῦ μεγίστου δυνατοῦ κέρδους, θὰ ἐπιλέξῃ, μεταξὺ
διαφόρων ἐναλλακτικῶν ἐπενδύσεων, ἐκείνην διὰ τὴν ὅποιαν ἡ ὀριακὴ ἀπό-
δοσις ἰσοῦται μὲ τὸν τόκον. Στατιστικαί ἔρευναι ἐπὶ τοῦ θέματος ἀπέδειξαν
πράγματι τὴν ἰσότητά, κατὰ μέσον ὄρον, τῶν ἀνωτέρω μεγεθῶν (Ἐπιτόκιον
4% = Ὅριακὴ ἀπόδοσις 4% περίπου)⁵⁶. Εἰς περίπτωσιν, κατὰ τὴν ὅποιαν
ἡ ὀριακὴ ἀπόδοσις τοῦ κεφαλαίου εἶναι ἀνωτέρα τοῦ ἐπιτοκίου, ἡ οἰκονομία
κινδυνεύει νά ὀδηγηθῆ εἰς ὑπερεπένδυσιν (overinvestment).

Ἐὰν ἡ προσφορά ἐργατικῶν δυναμικῶν εἶναι δεδομένη καὶ δὲν δύναται
συνεπῶς νά αὐξηθῆ ἀναλόγως πρὸς τὴν αὐξήσιν τοῦ κεφαλαίου, ἡ λύσις θὰ
εἶναι ἡ ἐφαρμογὴ συνδυασμῶν συντελεστῶν παραγωγῆς ἐξοικονομήσεως ἐρ-
γασίας, μὲ ἀναπόφευκτον συνέπειαν τὴν λειτουργίαν τοῦ νόμου τῆς φθινοῦσης
ἀποδόσεως εἰς βᾶρος τοῦ κεφαλαίου ὑπὸ τὴν προϋπόθεσιν δεδομένης τεχνικῆς.
Οὕτω, θὰ μειωθῆ ἡ ὀριακὴ ἀπόδοσις τοῦ κεφαλαίου μέχρι τοῦ σημείου ἐξι-
σώσεώς της μὲ τὸ ἐπιτόκιον. Ἀντιθέτως, εἰς περίπτωσιν, κατὰ τὴν ὅποιαν
ἡ ὀριακὴ ἀπόδοσις τοῦ κεφαλαίου εἶναι κατωτέρα τοῦ ἐπιτοκίου, ἡ ἐπένδυσιν
θὰ εἶναι ἀνεπαρκῆς διὰ τὴν ἀπασχόλησιν τοῦ ὑφισταμένου ἐργατικῶν δυναμι-
κοῦ. Θὰ ἐφαρμοσθοῦν, κατὰ συνέπειαν, συνδυασμοὶ ἐξοικονομήσεως κεφαλαίου,
μὲ ἀποτέλεσμα τὴν λειτουργίαν τοῦ νόμου τῆς φθινοῦσης ἀποδόσεως εἰς βᾶ-
ρος τοῦ συντελεστοῦ «ἐργασίας».

Θὰ ἔπρεπε ἐπίσης νά τονισθῆ ὅτι ἡ ὀριακὴ ἀπόδοσις τοῦ κεφαλαίου
δυνατὸν νά εἶναι ἀρκούντως ὑψηλὴ διὰ δεδομένην ἐπένδυσιν, ἀλλ' αὕτη δὲν

55. Ὁρ. Branco Horvat, The Rule of Accumulation in a Planned Economy, Kyklos, Vol. XXI - 1968, Fasc. 2, σελ. 239-268.

56. Branco Horvat, ξ. ἀ.

ἀντιπροσωπεύει μόνον τὸ κέρδος τοῦ ἐπιχειρηματίου ἀλλὰ καὶ τὴν αὐξήσιν τῶν πραγματικῶν μισθῶν τῶν ἐργαζομένων. Οἱ τελευταῖοι, εἶναι ὀργανωμένοι εἰς τὰς συγχρόνους οἰκονομίας καὶ κατορθώνουν νὰ ἐξασφαλίζουν ὑπὲρ αὐτῶν τμῆμα τῆς ὀριακῆς ἀποδόσεως τοῦ κεφαλαίου. Συνεπῶς, καὶ ἐκ τοῦ προσθέτου τούτου λόγου, ὁ ὑπολογισμὸς τῆς ὀριακῆς ἀποδόσεως τοῦ κεφαλαίου, ἡ ὁποία ἀφορᾷ εἰς τὸν ἐπιχειρηματίαν, δὲν εἶναι εὐχερῆς· ἐξαρτᾶται ἀπὸ τὴν ἰσχὺν τῶν ἐργατικῶν ὀργανώσεων, ἀπὸ τὴν μορφήν τῆς ἀγορᾶς καὶ ἀπὸ τὴν ἐξέλιξιν ἀμφοτέρων, ἰδίως προκειμένου περὶ ἐπενδύσεως μὲ μακρὰν διάρκειαν βίου.

Ἡ ἀπόφασις διὰ τὴν διενέργειαν νέων ἐπενδύσεων ἐπηρεάζεται, ἐξ ἄλλου, ἐκ τῶν ἐξελίξεων, τὰς ὁποίας ἐμφανίζει ἡ ρευστότης τῶν ἐπιχειρηματιῶν. Ὅταν αὕτη αὐξάνῃ, οἱ ἐπιχειρηματῖαι εἶναι γενικῶς περισσότερον πρόθυμοι νὰ ἀναλάβουν τοὺς κινδύνους τῆς ἀβεβαιότητος τοῦ μέλλοντος. Ἀντιθέτως, ὅταν ἡ ρευστότης τῶν μειοῦται, οὗτοι εἶναι κατὰ κανόνα περισσότερον συντηρητικοί⁵⁷.

Εἶναι ἐν τούτοις ἐνδεχόμενον, οἱ ἐπιχειρηματῖαι νὰ προβοῦν εἰς ἐπενδύσεις χωρὶς νὰ λάβουν ὑπ' ὄψιν πάντα τὰ ἀνωτέρω ἢ εἰς πείσμα αὐτῶν. Πρόκειται διὰ τοὺς ἐπιχειρηματῖας, οἱ ὅποιοι ἐπηρεάζονται ἀπὸ ψυχολογικοὺς καὶ κοινωνικοὺς παράγοντας, καὶ οἱ ὅποιοι εἶναι πρόθυμοι νὰ ἀναλάβουν κινδύνους βασιζόμενοι ἀπλῶς εἰς βραχυχρονίους προβλέψεις⁵⁸.

Ἐπὶ τῇ βάσει τῶν ὑποθέσεων τῆς παρούσης παραγράφου, ἦτοι τῆς συνεχιζομένης αὐξήσεως τῆς ἐνεργοῦς ζητήσεως καταναλωτικῶν ἀγαθῶν καὶ πέραν τῆς μειώσεως τῶν ἀποθεμάτων καὶ τῆς ἐπιτεύξεως πλήρους ἐκμεταλλεύσεως τῶν παραγωγικῶν ἐγκαταστάσεων τοῦ τομέως παραγωγῆς καταναλωτικῶν ἀγαθῶν, θὰ τεθῆ εἰς λειτουργίαν ἡ ἀρχὴ τῆς ἐπιταχύνσεως⁵⁹. Κατ' αὐτήν, μικρὰ σχετικῶς αὐξήσις τῆς ζητήσεως καταναλωτικῶν ἀγαθῶν προκαλεῖ αὐξήσιν κατὰ πολὺ μεγαλυτέραν τῆς ζητήσεως παραγωγικῶν ἀγαθῶν.

Ἡ προϋπόθεσις ὑπάρξεως ἀργούντων τμημάτων εἰς τὰς παραγωγικὰς ἐγκαταστάσεις τοῦ τομέως παραγωγῆς κεφαλαιουχικῶν ἀγαθῶν⁶⁰, θέτει αὐτομάτως χρονικὰ ὄρια εἰς τὴν λειτουργίαν τῆς ἀρχῆς τῆς ἐπιταχύνσεως. Ὡς ἐκ τούτου δὲν ὀμιλοῦμεν πλέον περὶ ἐπιταχύνσεως, εἰς περίπτωσιν κατὰ τὴν ὁποίαν ἡ συνεχιζομένη αὐξήσις τῆς ἐνεργοῦς ζητήσεως καταναλωτικῶν ἀγαθῶν ἐξα-

57. Κατὰ τὸ ἀποτέλεσμα τοῦ Pigou (Pigou-effect), ἡ μείωσις τῶν τιμῶν προκαλεῖ ἐξασθένισιν τῆς προτιμῆσεως ρευστότητος, ἐνῶ ἡ αὐξήσις τῶν τιμῶν προκαλεῖ ἔντασιν τῆς προτιμῆσεως ρευστότητος.

58. Ὁρ. J. M. Keynes, ἔ. ἀ. Κεφάλαιον 12.

59. A. Aftalion, Les Crises Périodiques de Surproduction, Παρίσιος 1913, Τόμος II καὶ J. M. Clark, Business Acceleration and the Law of Demand, Journal of Political Economy, Μάρτιος 1917, σελ. 217.

60. Ἐ. ἀ. εἰς τὸ σημεῖον Β τῆς § 2 τοῦ παρόντος Κεφαλαίου.

φανίζει την ύπαρξιν ἀργούντων τμημάτων τῶν ἐγκαταστάσεων παραγωγῆς κεφαλαιουχικῶν ἀγαθῶν καὶ οἱ ἐπιχειρηματίαι τοῦ τομέως τούτου ἀρχίζου νὰ ἀντιμετωπίζουν τὴν ἀνάγκην ἐπεκτάσεως τῶν ἐγκαταστάσεων παραγωγῆς των. Ἡ παρατήρησις αὕτη ὀδηγεῖ εἰς τὸ συμπέρασμα ὅτι τὸ φαινόμενον τοῦ ἐπιταχυντοῦ ἀνήκει εἰς «σχετικῶς μακροχρόνιον» περίοδον, ἐντὸς τῆς ὁποίας ὑπάρχει ὁ ἀπαιτούμενος χρόνος ἐπεκτάσεως τῶν παραγωγικῶν ἐγκαταστάσεων τοῦ καταναλωτικῆς τομέως, οὐχὶ ὁμοίως καὶ τοῦ τομέως κεφαλαιουχικῶν ἀγαθῶν.

Πρὸς κατανόησιν τῆς ἀρχῆς τῆς ἐπιταχύνσεως, εἶναι ἀπαραίτητον νὰ ἐπαναλάβωμεν ὅτι αὕτη βασίζεται εἰς τὴν σταθερότητα τῆς σχέσεως κεφαλαίου πρὸς ἀπόδοσιν εἰς τὸν τομέα παραγωγῆς καταναλωτικῶν ἀγαθῶν, ὅτι προϋποθέτει πλήρη ἐκμετάλλευσιν τῶν ὑφισταμένων ἐγκαταστάσεων παραγωγῆς τοῦ τομέως τούτου, ὅτι βασίζεται μόνον ἐπὶ τῆς νέας ζητήσεως κεφαλαιουχικῶν ἀγαθῶν, οὐχὶ δὲ καὶ ἐπὶ τῆς ἀποσβέσεως, τέλος ὅτι εἶναι τοσοῦτῳ ἐντονωτέρα, ὅσον τὸ ποσοστὸν τῆς ἀποσβέσεως ἐντὸς τῆς συναλικῆς ἐνεργοῦ ζητήσεως δι' ἐπένδυσιν εἶναι χαμηλόν ⁶¹.

Ἐστω ὅτι εἰς τὴν περίπτωσιν δεδομένης ἐπιχειρήσεως (ἢ καὶ τοῦ συνόλου τῆς οἰκονομίας) ἡ σχέσις κεφαλαίου πρὸς ἀπόδοσιν εἶναι 5 πρὸς 1. Τοῦτο σημαίνει ὅτι ἐγκαταστάσεις παραγωγῆς ἀξίας 1000 ἐκ. δρχ. καὶ κατόπιν πλήρους ἐκμεταλλεύσεώς των, παράγουσιν ἐτησίως καταναλωτικὰ ἀγαθὰ ἀξίας 200 ἐκ. δρχ. Ἐστω περαιτέρω ὅτι αἱ ἐγκαταστάσεις αὗται ἔχουν, ὑπὸ ὁμαλῆς συνθήκας, διάρκειαν βίου 10 ἐτῶν. Τοῦτο σημαίνει ὅτι ἡ ἀπόσβεσις, ἢτοι ἡ κανονικὴ ἐτήσια ζήτησις παραγωγικῶν ἀγαθῶν διὰ τὴν ἀντικατάστασιν τῶν ὑφισταμένων ἐγκαταστάσεων παραγωγῆς εἶναι 100 ($100 \times 10 = 1000$). Ἄς ὑποθέσωμεν ὅτι ἡ ζήτησις καταναλωτικῶν ἀγαθῶν αὐξάνει κατὰ 10%, ἢτοι ἀπαιτοῦνται ἐπὶ πλέον καταναλωτικὰ ἀγαθὰ ἀξίας 20 ἐκ. δρχ. Ἐπὶ τὴν προϋπόθεσιν ὅτι ἡ αὐξήσις αὕτη κρίνεται ἀπὸ τοὺς ἐπιχειρηματίας ὡς διαρκῆς καὶ οὐχὶ παραδική, ὡς καὶ ὅτι τὸ κλίμα γενικῶς θεωρεῖται εὐνοϊκόν ⁶² διὰ τὴν διενέργειαν νέων ἐπενδύσεων, οἱ ἐπιχειρηματίαι θὰ παραγγείλουν νέας ἐγκαταστάσεις παραγωγῆς εἰς τὸν τομέα κεφαλαιουχικῶν ἀγαθῶν πλὴν τῆς τρεχοῦσης ζητήσεως δι' ἀντικατάστασιν τῶν φθειρομένων ἐγκαταστάσεων των. Ἐρωτᾶται, εἰς ποῖον ποσὸν θὰ ἀνέλθουν αἱ νέαι αὗται παραγγελίαι τῶν ἐπιχειρηματιῶν τοῦ τομέως παραγωγῆς καταναλωτικῶν ἀγαθῶν. Ἡ ἀπάντησις εἶναι πολὺ ἀπλή, ἐφ' ὅσον δεχόμεθα ὅτι οὗτοι ἐπιθυμοῦν, ἀνὰ πᾶσαν στιγμὴν,

61. Κατὰ κανόνα, τὸ ποσοστὸν τοῦτο εἶναι χαμηλότερον ἐπὶ ἐγκαταστάσεων παραγωγῆς με μακρὸν βίον καὶ ὑψηλότερον ἐπὶ ἐγκαταστάσεων παραγωγῆς με βραχὺν βίον.

62. Ἐπὶ τὸ πρῖσμα τῶν παρῶντων, οἱ ὁποῖοι ἐπηρεάζουν τὰς ἀποφάσεις τῶν ἐπιχειρηματιῶν δι' ἐπένδυσιν, ὡς οὗτοι ἀνελύθησαν ἀμέσως ἀνωτέρω.

νά διατηρήσουν σταθεράν τὴν σχέσιν κεφαλαίου πρὸς ἀπόδοσιν: ἡ νέα ζήτησις των θὰ ἀνέλθῃ εἰς 100 ἐκ. δρχ., οὕτως ὥστε ἡ νέα σχέσις κεφαλαίου πρὸς ἀπόδοσιν νὰ εἶναι πάλιν 5 πρὸς 1, ἦτοι

$$\frac{1100}{220}$$

Οὕτως, ἡ συνολικὴ ζήτησις παραγωγικῶν ἀγαθῶν, θὰ εἶναι:

$$^{\circ}\text{Απόσβεςις } 100 + \text{Νέα ζήτησις } 100 = 200.$$

Συνεπῶς, ἡ ἀύξισις τῆς ζητήσεως καταναλωτικῶν ἀγαθῶν κατὰ 10% ($200 + 20 = 220$) ἐδημιούργησεν ἀύξισιν τῆς ζητήσεως παραγωγικῶν ἀγαθῶν κατὰ 100% ($100 + 100 = 200$).

Ἡ ἐπιτάχυνσις θὰ εἶναι ἔτι ἐντονωτέρα εἰς περίπτωσιν μὴ δυνατότητος κατατιμήσεως (indivisibility) τῶν νέων ἐγκαταστάσεων παραγωγῆς καταναλωτικῶν ἀγαθῶν, ὅποτε θὰ δημιουργηθοῦν, ἐκ νέου, ἀργοῦντα τμήματα ἐγκαταστάσεων παραγωγῆς εἰς τὸν καταναλωτικὸν τομέα. Πράγματι, ἔστω ὅτι ἡ ζήτησις καταναλωτικῶν ἀγαθῶν ἠϋξήθη ἀπὸ 200 εἰς 220 ἑκατ. δρχ. ἦτοι κατὰ 10%. Ἐκάστη ὅμως πρόσθετος μηχανή, ἐὰν γίνῃ πλήρης ἐκμετάλλευσίς της, εἶναι εἰς θέσιν νὰ ἀύξισῃ τὴν προσφορὰν καταναλωτικῶν ἀγαθῶν, κατὰ 20%, ἦτοι $200 + 40 = 240$ ἐκ. δρχ. Ἐφ' ὅσον τελικῶς ἡ νέα αὕτη μηχανή παραγγελθῇ, διότι καλῶς ἢ κακῶς ἀναμένεται νέα ἀύξισις τῆς ζητήσεως καταναλωτικῶν ἀγαθῶν ἢ διότι οἱ ἐπιχειρηματῆαι δὲν ἐπιθυμοῦν νὰ ἀφήσουν τοὺς ἀνταγωνιστάς των νὰ ἐπωφεληθοῦν μόνοι τῆς ἠϋξημένης ἐνεργοῦ ζήτησεως, ἡ νέα ἀύξισις τῆς ζητήσεως παραγωγικῶν ἀγαθῶν, συνεπεία ἀύξισεως τῆς ζητήσεως καταναλωτικῶν ἀγαθῶν κατὰ 10%, θὰ εἶναι 200%, ἦτοι:

$$100 + 200 = 300 \text{ ἐκ. δρχ.}$$

Ἡ ἔντασις τῆς ἀρχῆς τῆς ἐπιταχύνσεως θὰ ἦτο μεγαλύτερα, ἐὰν εἰς τὸ ἀνωτέρω παράδειγμα ὑπεθέταμεν ὅτι ἡ διάρκεια βίου τῶν ὑφισταμένων ἐγκαταστάσεων παραγωγῆς ἦτο 20 καὶ οὐχὶ 10 ἔτη. Εἰς τὴν περίπτωσιν αὐτὴν ἡ ἀπόσβεςις θὰ ἀνῆρχετο εἰς 50 ἐκ. δρχ., ἡ δὲ ἀύξισις τῆς ζητήσεως καταναλωτικῶν ἀγαθῶν κατὰ 10% θὰ ἐδημιούργει ἀύξισιν τῆς ζητήσεως παραγωγικῶν ἀγαθῶν κατὰ 200%, ἦτοι $50 + 100 = 150$ ἐκ. δρχ.

Ἡ ἔντασις τῆς λειτουργίας τῆς ἐπιταχύνσεως ἐπηρεάζεται ἐπίσης, εἰς μέγαν βαθμὸν ἀπὸ τὸ ποσοστὸν ἀύξισεως τῆς ζητήσεως καταναλωτικῶν ἀγαθῶν. Ὅσον μεγαλύτερον εἶναι τοῦτο, τόσον ἐντονώτερος θὰ εἶναι ὁ ἐπιταχυντής.

Πλὴν τῆς παρατηρήσεως, ἡ ὁποία ἐγένετο ἀνωτέρω, ὡς πρὸς τὴν μικρὰν σχετικῶς δυνατότητα τῆς ἀρχῆς τῆς ἐπιταχύνσεως νὰ ὀδηγήσῃ τὴν

οικονομίαν από την φάσιν τῆς ὑφέσεως εἰς τὴν φάσιν τῆς ἐντάσεως, εἶναι δυνατόν νὰ προσθέσωμεν καὶ δύο ἄλλας :

αα) Ἡ ἀρχὴ τῆς ἐπιταχύνσεως ἔχει ἐπικρατήσει ὡς σχέσις ἠύξημένης ζητήσεως καταναλωτικῶν ἀγαθῶν πρὸς ἠύξημένην ζήτησιν κεφαλαιουχικῶν ἀγαθῶν. Βασίζεται ὁμῶς αὕτη εἰς τὴν σταθερότητα τῆς σχέσεως κεφαλαίου πρὸς ἀπόδοσιν. Ἐν τούτοις, ἡ ἀπόδοσις (output), ἐὰν δὲν περιορισθῆ εἰδικῶς εἰς καταναλωτικὰ ἀγαθὰ, περιλαμβάνει κατ' ἀνάγκην καὶ παραγωγικὰ ἀγαθὰ⁶³. Συνεπῶς θὰ ἦτο λογικὸν νὰ ὑποστηριχθῆ ὅτι ἡ ἀρχὴ αὕτη θὰ ἔπρεπε νὰ ἐπεκταθῆ καὶ εἰς τὴν αὔξησιν τῆς ζητήσεως παραγωγικῶν ἀγαθῶν, ἡ ὁποία προκαλεῖ μεγαλύτεραν αὔξησιν ζητήσεως δι' ἐπέκτασιν τῶν ἐγκαταστάσεων παραγωγῆς.

Τὸ ἐν λόγῳ κενὸν ἐπεχείρησε νὰ καλύψῃ ὁ D. M. C. Wright⁶⁴, ὁ ὁποῖος προτείνει τὴν γενίκευσιν τῆς ἐφαρμογῆς τῆς ἀρχῆς τῆς ἐπιταχύνσεως ὥστε αὕτη νὰ συνδέῃ τὰς μεταβολὰς τῆς ἐνεργοῦς ζητήσεως καταναλωτικῶν καὶ κεφαλαιουχικῶν ἀγαθῶν πρὸς τὰς μεταβολὰς τῆς ἐνεργοῦς ζητήσεως δι' ἐπένδυσιν. Ἡ ἄποψις αὕτη, παρὰ τὸ γεγονός ὅτι φαίνεται ἐκ πρώτης ὄψεως ὀρθή, δὲν ἐπεκράτησεν, ἐξ ὧσων τουλάχιστον γνωρίζομεν. Ὁ λόγος ἔγκειται, κατὰ τὴν γνώμην μας, εἰς τὸ γεγονός ὅτι ὁ μηχανισμὸς τῆς ἀρχῆς τῆς ἐπιταχύνσεως ἐδημιούργησεν ἐξ ὑπαρχῆς δύο στεγανά διαμερίσματα, πρῶτον τὸν τομέα παραγωγῆς καταναλωτικῶν ἀγαθῶν καὶ δεύτερον τὸν τομέα παραγωγῆς κεφαλαιουχικῶν ἀγαθῶν. Οἱ δύο οὗτοι τομεῖς δὲν ἔπαυσαν, ἀπὸ τὸ 1917, νὰ ἐξετάζωνται κεχωρισμένως⁶⁵, ἡ δὲ τεχνικὴ ἀναλύσεως τούτων εὑρίσκεται εἰς συνεχῆ ἐξέλιξιν. Συνεπῶς λόγοι περισσότερον μεθοδολογικοὶ καὶ ὀλιγώτερον πραγματικοὶ εὐνοοῦν πιθανῶς τὴν παραδοχὴν περιορισμένης ἐφαρμογῆς τῆς ἀρχῆς τῆς ἐπιταχύνσεως.

ββ) Ἡ ὑπόθεσις μὴ πλήρους ἐκμεταλλεύσεως τῶν ἐγκαταστάσεων παραγωγῆς κεφαλαιουχικῶν ἀγαθῶν συνδυαζομένη μετὰ τὴν ἀρχὴν τῆς ἐπιταχύνσεως, ὀδηγεῖ εἰς τὰ κάτωθι περαιτέρω συμπεράσματα:

— Ὅτι ἡ περίοδος ἐφαρμογῆς τῆς ἀρχῆς τῆς ἐπιταχύνσεως συνεπάγεται χαμηλὸν σχετικῶς, ποσοστὸν ἐπενδύσεως, ἐντὸς τοῦ συνολικοῦ ἔθνικοῦ εἰσοδήματος, δεδομένου ὅτι ἀποκλείεται συσσώρευσις κεφαλαίου εἰς τὸν τομέα κεφαλαιουχικῶν ἀγαθῶν.

— Ὅτι ἡ ζήτησις καταναλωτικῶν ἀγαθῶν ὑπερβαίνει τὴν παραγωγικὴν

63. Ὁρ. E. Domar, ἔ. ἀ. Κεφάλαιον V.

64. A. Neglected Approach to the Acceleration Principle, Review of Economics and Statistics, Μάιος 1941.

65. Ὁρα εἰδικῶς, Joan Robinson, 1956, ἔ. ἀ. Βιβλίον III.

ικανότητα του τομέως καταναλωτικών αγαθών, ἐφ' ὅσον συνεχίζεται ἡ ζήτησις κεφαλαιουχικῶν αγαθῶν δι' ἐπένδυσιν εἰς τὸν τομέα καταναλωτικῶν αγαθῶν. Ἡ ἀπασχόλησις εἰς τὸν τομέα παραγωγικῶν αγαθῶν ἀνέρχεται, καὶ τοῦτο αὐξάνει ἔτι περισσότερον τὴν ζήτησιν καταναλωτικῶν αγαθῶν. Πλὴν ὁμως, ἡ αὐξησις τῆς ἀπασχολήσεως εἰς τὸν τομέα παραγωγῆς κεφαλαιουχικῶν αγαθῶν δὲν δύναται νὰ συνεχισθῆ πέραν τοῦ σημείου τῆς πλήρους ἐκμεταλλεύσεως τῶν ὑφισταμένων ἐγκαταστάσεων παραγωγῆς.

— Ἡ ἀξία παγίου κεφαλαίου κατ' ἀπασχολούμενον αὐξάνει εἰς τὸν τομέα παραγωγῆς καταναλωτικῶν αγαθῶν καὶ μειοῦται εἰς τὸν τομέα παραγωγῆς κεφαλαιουχικῶν αγαθῶν. Ἡ ἀνωτέρω μεταβολὴ συνεπάγεται, ἐνδεχομένως, αὐξησιν τῶν πραγματικῶν μισθῶν τῶν ἐργαζομένων εἰς τὸν τομέα παραγωγῆς καταναλωτικῶν αγαθῶν καὶ μείωσιν τῶν πραγματικῶν μισθῶν τῶν ἐργαζομένων εἰς τὸν τομέα παραγωγῆς κεφαλαιουχικῶν αγαθῶν. Ἡ ὀριακὴ δαπάνη παραγωγῆς εἰς τὸν καταναλωτικὸν τομέα δὲν θὰ ὑψωθῆ, ἐφ' ὅσον ἡ αὐξησις τῆς παραγωγῆς πραγματοποιεῖται μὲ ἐπέκτασιν τῆς παραγωγικῆς του ικανότητος· ἀντιθέτως ἡ ὀριακὴ δαπάνη παραγωγῆς εἰς τὸν τομέα παραγωγῆς κεφαλαιουχικῶν αγαθῶν θὰ αὐξηθῆ, ἐφ' ὅσον ἐπὶ δεδομένων ἐγκαταστάσεων παραγωγῆς προστίθενται ἐπὶ πλέον μονάδες τοῦ συντελεστοῦ («εργασία»).

— Ἐὰν ἡ ἐφαρμοζομένη τεχνικὴ πρόοδος εἰς τὸν τομέα παραγωγῆς καταναλωτικῶν αγαθῶν εἶναι οὐδετέρα, ἦτοι δὲν μεταβάλλεται ἡ σχέση κεφαλαίου πρὸς ἀπόδοσιν, κατὰ τὴν βασικὴν ὑπόθεσιν ἐφαρμογῆς τῆς ἀρχῆς τῆς ἐπιταχύνσεως, τὸ ποσοστὸν ἐπενδύσεως ἐντὸς τοῦ ἐθνικοῦ εἰσοδήματος δὲν θὰ μεταβληθῆ⁶⁶ καὶ συνεπῶς θὰ παραμείνῃ ἐπίσης σταθερὰ ἡ σχέση ἐπενδύσεως πρὸς κατανάλωσιν.

Ἡ ἀρχὴ τῆς ἐπιταχύνσεως δὲν ἐνεργεῖ μόνον θετικῶς, ἀλλὰ καὶ ἀρνητικῶς, διότι ἀκριβῶς ἐρμηνεύει τοὺς βασικοὺς λόγους, διὰ τοὺς ὁποίους αἱ διακυμάνσεις τῆς ἀπασχολήσεως εἶναι πολὺ ἐντονώτεραι εἰς τὸν τομέα παραγωγῆς κεφαλαιουχικῶν αγαθῶν ἐν σχέσει πρὸς αὐτὰς εἰς τὸν τομέα παραγωγῆς καταναλωτικῶν αγαθῶν.

Ἐὰν ἀπλῶς μειωθῆ ὁ ρυθμὸς αὐξήσεως τῆς ζήτησεως καταναλωτικῶν αγαθῶν, ὁ ἐπιταχυντὴς ἀρχίζει νὰ λειτουργῆ ἀρνητικῶς. Ἔστω, εἰς τὸ ἀνωτέρω παράδειγμα θετικῆς λειτουργίας τῆς ἀρχῆς τῆς ἐπιταχύνσεως, ὅτι ἡ αὐξησις τῆς ζήτησεως καταναλωτικῶν αγαθῶν ἀπὸ 10% ἐτησίως κατέρχεται εἰς 5%, ἦτοι $220 + 11 = 231$.

66. Ὁρ. E. M. Drandakis and E. S. Phelps, A Model of Induced Invention, Growth and Distribution, The Economic Journal, Δεκέμβριος 1966, σελ. 823-840.

Ἡ απόσβεσις τῶν ἐγκαταστάσεων παραγωγῆς ἀξίας 1100 ἐκ. δρχ. θὰ εἶναι 110 ἐκ. δρχ. Ἐάν οἱ ἐπιχειρηματίαι ἐπιθυμοῦν νὰ διατηρήσουν τὴν αὐτὴν σχέσιν κεφαλαίου πρὸς ἀπόδοσιν, ἦτοι εἰς τὸ ἀνωτέρω παράδειγμα 5 : 1, ἡ ἀξία τῶν ἐγκαταστάσεων παραγωγῆς ἀπὸ 1100 ἐκ. δρχ. θὰ πρέπει νὰ ἀνέλθῃ εἰς 1155 ἐκ. δρχ., ἦτοι

$$\frac{1155}{231}$$

Τοῦτο σημαίνει ὅτι, κατὰ τὸ ἔτος τοῦτο, ἡ συνολικὴ ἐνεργὸς ζήτησις δι' ἐπένδυσιν θὰ εἶναι:

$$\text{Ἀπόσβεσις } 110 + \text{Νέα ζήτησις } 55 = 165 \text{ ἐκ. δρχ.}$$

ἦτοι ἐν σχέσει πρὸς τὴν προηγουμένην περίοδον, κατὰ τὴν ὁποίαν ἡ αὐξήσις τῆς ζήτησεως καταναλωτικῶν ἀγαθῶν ἦτο 10% καὶ ἡ συνολικὴ ἐνεργὸς ζήτησις δι' ἐπένδυσιν 200 ἐκ. δρχ., ἐκ τῶν ὁποίων ἡ νέα ζήτησις ἀντεπροσώπευε 100 ἐκ. δρχ., εἰς τὴν παροῦσαν περίοδον, παρὰ τὴν συνεχιζομένην αὐξήσιν, μὲ φθίνοντα ὁμως ρυθμὸν, τῆς ἐνεργοῦ ζήτησεως καταναλωτικῶν ἀγαθῶν, ἡ ἐνεργὸς ζήτησις παραγωγικῶν ἀγαθῶν ἐμφανίζει μείωσιν κατὰ 35 ἐκ. δρχ.

B. Η ΔΥΝΑΜΙΣ ΤΗΣ ΠΑΡΑΓΩΓΗΣ ΚΕΦΑΛΑΙΟΥΧΙΚΩΝ ΑΓΑΘΩΝ

ὑπὸ τὴν προϋπόθεσιν ὅτι ἡ αὐξήσις τῆς ζήτησεως καταναλωτικῶν ἀγαθῶν θὰ συνεχισθῇ μὲ τὸν αὐτὸν ἢ μὲ αὐξανόμενον ρυθμὸν καὶ ὅτι συνεπῶς ἡ ἀρνητικὴ λειτουργία τῆς ἐπιταχύνσεως δὲν θὰ δημιουργήσῃ ἐκ νέου ὑπαρξίν ἀργούντων τμημάτων ἐγκαταστάσεων παραγωγῆς τοῦ τομέως κεφαλαιουχικῶν ἀγαθῶν, θὰ ἐπιτευχθῇ πλήρης ἐκμετάλλευσις εἰς τὸν τελευταῖον τοῦτον. Πέραν τοῦ σημείου αὐτοῦ, οἱ ἐπιχειρηματίαι τοῦ τομέως κεφαλαιουχικῶν ἀγαθῶν, ἐφ' ὅσον κρίνουν ὅτι ἡ αὐξήσις τῆς ἐνεργοῦ ζήτησεως κεφαλαιουχικῶν ἀγαθῶν, ἡ ὁποία εἰς τὸ ὑπόδειγμά μας (model) ἐξαρτᾶται ἀπὸ τὴν αὐξήσιν τῆς ἐνεργοῦ ζήτησεως καταναλωτικῶν ἀγαθῶν, εἶναι διαρκὲς καὶ οὐχὶ παροδικὸν φαινόμενον, θὰ ἀντιμετωπίσουν ἐπέκτασιν τῶν ἐγκαταστάσεων παραγωγῆς τῶν.

Βραχυχρονίως, οἰαδήποτε αὐξήσις τῆς ἐπενδύσεως εἰς τὸν τομέα κεφαλαιουχικῶν ἀγαθῶν, μειώνει τὸν λόγον καταναλώσεως πρὸς ἐπένδυσιν καὶ συνεπῶς ἐπιδεινώνει τὸ βιοτικὸν ἐπίπεδον τῶν ἐργαζομένων δεδομένης τινὸς οἰκονομίας. Ἡ κατάστασις βεβαίως μεταβάλλεται μακροχρονίως, δεδομένου ὅτι ἡ διεύρυνσις τῆς παραγωγικῆς ἱκανότητος τῆς οἰκονομίας συνεπάγεται μελλοντικῶς δυνατότητα ὑψηλοτέρας παραγωγῆς καταναλωτικῶν ἀγαθῶν.

Ἐάν ἡ ἄμεσος ὀριακὴ παραγωγικότης τοῦ κεφαλαίου, ἦτοι ἡ παραγωγικότης τούτου εἰς περίπτωσιν ἐπενδύσεώς του εἰς τὸν τομέα παραγωγῆς κεφαλαίου

ουχικῶν ἀγαθῶν ὑπολογίζεται ἀνωτέρα τῆς ἐμμέσου ὀριακῆς παραγωγικότητος του, ἤτοι τῆς παραγωγικότητος τοῦ κεφαλαίου εἰς περίπτωσιν ἐπενδύσεως του εἰς τὸν τομέα παραγωγῆς καταναλωτικῶν ἀγαθῶν, εἶναι δυνατὸν ἐπὶ τι χρονικὸν διάστημα ὁλόκληρον ἢ τὸ μέγιστον τμήμα τοῦ ποσοστοῦ ἐπενδύσεως ἐντὸς τοῦ ἐθνικοῦ εἰσοδήματος νὰ ἐπενδύεται εἰς τὸν τομέα παραγωγῆς κεφαλαιουχικῶν ἀγαθῶν⁸⁷.

Προκειμένου περὶ ἐπενδύσεως, εἰς τὸν τομέα παραγωγῆς κεφαλαιουχικῶν ἀγαθῶν, ἐντὸς δυναμικῆς τινος οἰκονομίας, κρίνεται ἀπαραίτητος ἡ ἐγκατάλειψις τῆς ὑποθέσεως περὶ σταθερότητος τῆς σχέσεως κεφαλαίου πρὸς ἀπόδοσιν. Ἡ ἐφαρμογὴ τῆς ἐν τῷ μεταξὺ ἐπιτευχθείσης τεχνικῆς προόδου, ἢ υἱοθέτησις καλυτέρων μεθόδων παραγωγῆς καὶ πλεόν ἐπιτυχῶν συνδυασμῶν τῶν συντελεστῶν παραγωγῆς, θὰ ὀδηγήσουν κατ' ἀνάγκην εἰς μεταβολὴν τῆς σχέσεως κεφαλαίου πρὸς ἀπόδοσιν, ὡς ἐπίσης καὶ τῆς σχέσεως κεφαλαίου πρὸς ἐργασίαν. Ὅσον ἀφορᾷ εἰς τὴν πρώτην σχέσηιν, ἡ γνώσις τῆς μεταβολῆς τῆς θὰ καταστήσῃ δυνατὸν τὸν ὑπολογισμὸν τοῦ ἀπαιτουμένου κεφαλαίου πρὸς ἐπένδυσιν διὰ τὴν ἐπίτευξιν τοῦ ἐπιθυμητοῦ ὄγκου παραγωγῆς. Πρὸς τοῦτο, ἡ μέση σχέσηις κεφαλαίου πρὸς ἀπόδοσιν δὲν ἐπαρκεῖ πλέον, ἀλλ' εἶναι ἀπαραίτητον νὰ ὑπολογισθῇ ἡ ὀριακὴ τοιαύτη (incremental capital-output ratio = ICOR). Αὕτη προκύπτει ἐκ τοῦ κάτωθι τύπου⁸⁸:

$$\text{ICOR} = \frac{\text{Ἐπένδυσις εἰς τὸν χρόνον } t}{\text{Ἀύξισις τῆς ἀξίας τῆς ἀποδόσεως κατὰ τὸν χρόνον } t}$$

Ὁ ὑπολογισμὸς τοῦ ICOR εἶναι δυσχερέστατος, διότι εἰς τὴν ἀπόδοσιν περιλαμβάνονται καὶ ἀγαθὰ, τὰ ὅποια πρόκειται νὰ ἐπενδυθῶν, ἐκ νέου, ἤτοι ἀνήκουν εἰς τὸν ἀριθμητὴν καὶ οὐχὶ εἰς τὸν παρονομαστὴν τῆς ἀνωτέρω ἰσότητος.

Ὡς πρὸς τὴν πιθανὴν ἐξέλιξιν τοῦτου, πρὸς τὰ ἄνω ἢ πρὸς τὰ κάτω, εἰς περίπτωσιν διενεργείας ἐπενδύσεων εἰς τὸν τομέα κεφαλαιουχικῶν ἀγαθῶν δὲν εἶναι δυνατὸν νὰ ἐξαχθοῦν γενικὰ συμπεράσματα, ἐπὶ τῇ βάσει τοῦ βαθμοῦ οἰκονομικῆς ἀναπτύξεως τῶν διαφόρων οἰκονομιῶν. Κατὰ κανόνα ἡ ὀριακὴ σχέσηις κεφαλαίου πρὸς ἀπόδοσιν (ICOR) διαφέρει ἀπὸ τὴν μέσην τοιαύτην, ἢ ὅποια, εἰς τὰς ἀνεπτυγμένας βιομηχανικὰς χώρας, ἐμφανίζει σχετικὴν σταθερότητα (4 : 1). Ἀντιθέτως εἰς τὰς ὑποαναπτύκτους χώρας ἡ μέση σχέσηις κεφαλαίου πρὸς ἀπόδοσιν εἶναι ἐξαιρετικῶς χαμηλὴ, λόγῳ μικροῦ ποσοστοῦ

67. Ὁρ. Ronald Findlay, Optimal Investment Allocation between Consumer Goods and Capital Goods, The Economic Journal, Μάρτιος 1967, σελ. 70-83.

68. Ὁρ. A. A. Walters, Incremental Capital-Output Ratio, The Economic Journal, Δεκέμβριος 1966, σελ. 818-822.

επενδύσεως εντός του εθνικού εισοδήματος (1 : 1)⁶⁹. 'Υπάρχουν επιχειρήματα ἐξ Ἰσου σοβαρά, ὑπὲρ καὶ κατὰ τῆς ἀπόψεως ὅτι εἰς τὰς ἀνεπαρκῶς ἀνεπτυγμένας οἰκονομίας τὸ ICOR ἀνέρχεται, ἐν συγκρίσει ἀφ' ἐνὸς μὲν πρὸς τὸ ICOR τῶν περισσώτερον ἀνεπτυγμένων χωρῶν, ἀφ' ἐτέρου δὲ ὡς πρὸς τὴν μέσσην σχέσηιν κεφαλαίου πρὸς ἀπόδοσιν αὐτῆς ταύτης τῆς ὑποαναπτύκτου χώρας⁷⁰.

'Επὶ τῇ βάσει σχετικῆς ἐρεύνης, ἡ ὁποία ἐγένετο εἰς τὴν 'Υπηρεσίαν Περιφερειακῆς 'Αναπτύξεως Βορείου 'Ελλάδος, προκειμένου νὰ καταρτισθῇ τὸ 5ετὲς πρόγραμμα οἰκονομικῆς ἀναπτύξεως (1967 - 1972), κατέληξα μὲ τὸς βοηθούς μου εἰς συμπεράσματα ὑπὲρ τῆς ἀπόψεως τῆς ὑψώσεως τοῦ ICOR εἰς τὸν βιομηχανικὸν τομέα Μακεδονίας χάρις εἰς τὰς προγραμματιζόμενας νέας ἐπενδύσεις⁷¹.

Οἱ βασικοὶ λόγοι, διὰ τοὺς ὁποίους φαίνεται, ἐκ πρώτης ὄψεως, πιθανώτερον νὰ αὐξηθῇ τὸ ICOR μὲ τὴν προλοῦσαν οἰκονομικὴν πρόοδον⁷², εἶναι οἱ κάτωθι:

α) Μειοῦται ἡ σημασία τοῦ γεωργικοῦ τομέως, ὁ ὁποῖος κατὰ κανόνα χρησιμοποιεῖ μικροτέραν ἀξίαν παγίου κεφαλαίου κατ' ἀπασχολούμενον, ἐν σχέσει πρὸς τὸν βιομηχανικὸν τομέα.

β) 'Η παραγωγή γίνεται ὄλονεν περισσώτερον καπιταλιστική, ἤτοι χρησιμοποιοῦνται περισσώτερα μηχανήματα κατὰ παραγομένην μονάδα καὶ ἡ παραγωγικὴ διαδικασία ἀπαιτεῖ συνεχῶς μεγαλυτέραν χρονικὴν διάρκειαν.

γ) Πλεῖστοι ὄσαι ἀνεπαρκῶς ἀνεπτυγμέναι οἰκονομίαι προσπαθοῦν νὰ ἐφαρμόσουν μεθόδους παραγωγῆς κατ' ἀπομίμησιν τῶν ὄσων λαμβάνουν χώραν, εἰς τὸ σημεῖον τοῦτο, εἰς ἀνεπτυγμένας οἰκονομίας. 'Η συζήτησις περὶ τοῦ ἐὰν ἡ ἐνέργειά των αὐτῆ εἶναι ἢ ὄχι δεδικοιολογημένη ἀπὸ ἀπόψεως μικροοικονομικῆς καὶ μακροοικονομικῆς, δὲν ἐμπίπτει εἰς τὸ πλάσιον τοῦ παρόντος κεφαλαίου· ὅπως δὴποτε, ὅμως, τουλάχιστον κατὰ κανόνα, ἡ ἐφαρμογὴ τελειωτέων μεθόδων παραγωγῆς⁷³ συνεπάγεται ἄνοδον τοῦ ICOR.

δ) Εἰς τὰς ὑποαναπτύκτους ἢ ἀνεπαρκῶς ἀνεπτυγμένας οἰκονομίας δὲν

69. "Op. A. Lewis, ἔ. ἀ. σελ. 201-202.

70. "Op. A. Lewis, ἔ. ἀ. σελ. 201 ἐπ.

71. Σχέδιον Προγράμματος Οἰκονομικῆς 'Αναπτύξεως Βορείου 'Ελλάδος (1967-72), 'Υπουργεῖον Συντονισμοῦ, ΥΠΑΒΕ, (Μ. Νεγρεπόντη-Δελιβάνη, Γραφεῖον Προγράμματος) Θεσσαλονίκη 1967, σελ. 85.

72. Βεβαίως μέχρι σημείου τινός, ἐφ' ὅσον ἡ μέση σχέσηιν κεφαλαίου πρὸς ἀπόδοσιν ἐμφανίζει σταθερότητα.

73. 'Εὰν δὲν εἶναι μέθοδοι ἐξοικονομήσεως κεφαλαίου καὶ δὲν συνίστανται εἰς ἐμβάθυνσιν κεφαλαίου (deepening of capital).

συνεπληρώθη εισέτι ἡ διενέργεια τῶν θεωρουμένων ὡς ἀπαραιτήτων ἐξωτερικῶν οἰκονομιῶν. Ἡ προσπάθεια ἐξουδετερώσεως τῆς ἀνωτέρω ἐλλείψεως συνεπάγεται ἀνοδὸν τοῦ ICOR διττῶς:

αα) Διότι ἀκριβῶς ὁ δημόσιος τομεὺς προβαίνει εἰς διενέργειαν ἐπενδύσεων εἰς ἔργα ὑποδομῆς· αὗται ἔχουν γενικῶς ἰδιαιτέρως ὑψηλὴν σχέσιν κεφαλαίου πρὸς ἀπόδοσιν καὶ ὡς ἐκ τούτου ἐπιδρῶν αὐξητικῶς καὶ ἐπὶ τοῦ ICOR.

ββ) Διότι οἱ ἰδιῶται, οἱ ὁποῖοι ἀποφασίζουν νὰ προβοῦν εἰς ἐπένδυσιν τινα, εἶναι ἐκ τῶν πραγμάτων ὑποχρεωμένοι νὰ ἐξασφαλίσουν ὑπὲρ τῆς νέας αὐτῆς ἐπενδύσεως των ἐν ἐλάχιστον ὅριον ἐξωτερικῶν οἰκονομιῶν, αἱ ὁποῖαι βεβαίως θὰ ὑπῆρχον εἰς ἀνεπτυγμένην οἰκονομίαν ἀλλ' αἱ ὁποῖαι ἐλλείπουν ἀπὸ τὰς ὑποαναπτύκτους καὶ ἀνεπαρκῶς ἀνεπτυγμένας τσιάυτας.

Πάντα τὰ ἀνωτέρω ἐπιχειρήματα ἀνεφέρθησαν ἀπλῶς ἐνδεικτικῶς καὶ ἀνατρέπονται εὐχερῶς. Ἡ ἀβεβαιότης αὕτη ὡς πρὸς τὸ ὕψος καὶ τὰς μεταβολὰς τοῦ ICOR εἰς τὰς διαφόρους χώρας ὀφείλεται κυρίως εἰς ἔλλειψιν ἐπαρκῶν στατιστικῶν στοιχείων διὰ μακροχρόνιον διάστημα, ὡς ἐπίσης καὶ εἰς τὸ ὅτι τὸ ICOR ἐξαρτᾶται ἐν πολλοῖς, ἀπὸ τὴν ἐκάστοτε ἐφαρμοζομένην μέθοδον οἰκονομικῆς ἀναπτύξεως, ἢ ὁποῖα διαφέρει, κατ' ἀνάγκην, ἀπὸ χώρας εἰς χώραν.

Πρὶν ἢ περατώσωμεν τὸ κεφάλαιον τοῦτο, τὸ ἀναφερόμενον εἰς τὰ προβλήματα τῆς προσφορᾶς, ὀφείλομεν νὰ ἐξετάσωμεν τὴν σχέσιν κεφαλαίου πρὸς ἐργασίαν. Αὕτη ἐξαρτᾶται ἀπὸ τὰς ἀποφάσεις τῶν ἐπιχειρηματιῶν, ὡς πρὸς τὸν ἐκάστοτε ἐφαρμοζόμενον συνδυασμὸν συντελεστῶν παραγωγῆς καὶ ἐπιδρᾶ ἐπὶ τῆς διαμορφώσεως πλείστων ἄλλων μεγεθῶν, συνδεομένων μὲ τὴν παραγωγὴν ἢ μὲ τὴν κατανομήν.

Ἡ σχέσις κεφαλαίου πρὸς ἐργασίαν ἐξαρτᾶται ἀπὸ τὸ ἐπίπεδον τῶν πραγματικῶν μισθῶν τῶν ἐργαζομένων, ἐν σχέσει πρὸς τὸ ὕψος τοῦ τόκου καὶ τὴν διάρκειαν τῆς ἐπενδύσεως. Ὅσάκις τὸ ἐπίπεδον τῶν πραγματικῶν μισθῶν ἀνέρχεται, ἐνῶ ὁ τόκος παραμένει σταθερὸς ἢ ἀνέρχεται μὲ βραδύτερον ρυθμὸν ἐν σχέσει πρὸς τοὺς μισθοὺς, οἱ ἐπιχειρηματῖαι θὰ ἔχουν συμφέρον νὰ ὑποκαταστήσουν μονάδας ἐργασίας μὲ μονάδας κεφαλαίου. Οὕτως, αὐξάνει ὁ λόγος κεφαλαίου πρὸς ἐργασίαν. Οἰαδήποτε ὅμως ὑποκατάστασις ἐργασίας διὰ κεφαλαίου αὐξάνει τὴν ἀξίαν τοῦ παγίου κεφαλαίου κατ' ἀπασχολούμενον καὶ οὕτως ἡ ὀριακὴ ἀπόδοσις τῶν ἐργαζομένων ἀνέρχεται. Δεδομένου ὅτι ὁ μισθὸς τοῦ ἐργαζομένου ἰσοῦται πρὸς τὴν ὀριακὴν του ἀπόδοσιν, θὰ πρέπη νὰ συμπεράνωμεν ὅτι, ἐὰν ὁ βαθμὸς μονοπωλίου τῆς οἰκονομίας δὲν εἶναι ἰδιαιτέρως ὑψηλός, ὅσάκις αὐξάνει ὁ λόγος κεφαλαίου πρὸς ἐργασίαν, αὐξάνει καὶ τὸ ἐπίπεδον τῶν μισθῶν καὶ μειοῦται τὸ ἐπίπεδον τῶν ἐπιχειρηματικῶν κερδῶν. Οὕτως, ὑψηλοὶ πραγματικοὶ μισθοὶ ὠθοῦν τοὺς ἐπιχειρηματῖας εἰς

συσσώρευσιν κεφαλαίου και ἡ συσσώρευσις κεφαλαίου συνεπάγεται νέαν ὑψώσιν τῶν πραγματικῶν μισθῶν ⁷⁴.

Ἀντιθέτως, χαμηλὸν ἐπίπεδον ἐργατικῶν μισθῶν ἐν σχέσει πρὸς τὴν ἀμοιβὴν τοῦ κεφαλαίου, μειώνει τὸν λόγον κεφαλαίου πρὸς ἐργασίαν, διότι ὠθεῖ τοὺς ἐπιχειρηματίας εἰς ἐπιλογὴν μεθόδων παραγωγῆς ἐξοικονομήσεως κεφαλαίου. Ἡ ἐνέργειά των αὐτῆ ἐπιδρᾷ περαιτέρω δυσμενῶς ἐπὶ τοῦ ἐπιπέδου τοῦ ἐργατικοῦ μισθοῦ, διότι μειώνει τὴν ὀριακὴν παραγωγικότητα τοῦ συντελεστοῦ «ἐργασίας». Πράγματι, ἡ ὑποκατάστασις, ἐκ μέρους τῶν ἐπιχειρηματιῶν, μονάδων κεφαλαίου διὰ μονάδων ἐργασίας συνεπάγεται μείωσιν τῆς ἀξίας τοῦ παγίου κεφαλαίου κατ' ἀπασχολούμενον και συνεπῶς πῶσιν τῆς ὀριακῆς του παραγωγικότητος.

Ἐφ' ὅσον δὲν ἐφαρμόζεται κατὰ τὴν παραγωγικὴν διαδικασίαν ἡ τεχνικὴ πρόοδος, ἀλλ' ἀπλῶς οἱ ἐπιχειρηματία ἀποφασίζουν περὶ τοῦ συνδυασμοῦ τῶν συντελεστῶν τῶν ἀναλόγως τοῦ ποῖος ἐξ αὐτῶν εἶναι εὐθηνός (προσφέρει ἐν ἀφθονίᾳ) ἢ δαπανηρὸς (ἀνεπαρκῆς προσφορά), οὐδεὶς λόγος συντρέχει νὰ μεταβληθῇ ἡ σχέσις κεφαλαίου πρὸς ἀπόδοσιν, ἀπλῶς και μόνον ἐπειδὴ μετεβλήθη ἡ σχέσις κεφαλαίου πρὸς ἐργασίαν. Πράγματι, εἰς τὴν περίπτωσιν αὐτὴν ὑποθέτομεν δυνατότητα τελείας ὑποκαταστάσεως ἐργασίας και κεφαλαίου. Ὅταν μειωθῇ ὁ λόγος κεφαλαίου πρὸς ἐργασίαν, ἡ ὀριακὴ παραγωγικότης τοῦ συντελεστοῦ «ἐργασίας» μειοῦται, κατ' ἀναλογίαν πρὸς τὴν μείωσιν τοῦ χρησιμοποιουμένου κεφαλαίου. Οὕτως ἡ σχέσις κεφαλαίου πρὸς ἀπόδοσιν δὲν μεταβάλλεται. Ἐξ ἄλλου, ὅταν αὐξηθῇ ὁ λόγος κεφαλαίου πρὸς ἐργασίαν, αὐξάνει ἡ ὀριακὴ παραγωγικότης τοῦ συντελεστοῦ «ἐργασίας» κατ' ἀναλογίαν πρὸς τὴν αὐξήσιν τοῦ χρησιμοποιουμένου κεφαλαίου. Κατὰ συνέπειαν ἡ σχέσις κεφαλαίου πρὸς ἀπόδοσιν παραμένει σταθερά.

Τὰ πράγματα ἐν τούτοις μεταβάλλονται, ὅταν ἡ παραγωγικὴ διαδικασία πραγματοποιῆται διὰ τῆς ἐφαρμογῆς τῆς τεχνικῆς πρόοδου.

Πρὸς τοῦτο, δυνάμεθα νὰ διακρίνωμεν:

α) Τὴν οὐδετέραν τεχνικὴν πρόοδον. Αἱ ἐφαρμοζόμεναι ἐν προκειμένῳ ἐφευρέσεις ἔχουν ὡς ἀποτέλεσμα τὴν αὐξήσιν τῆς παραγωγικότητος κατ' ἀπασχολούμενον, κατὰ τὸ αὐτὸ ποσοστὸν εἰς ἀμοτέρους τοὺς τομεῖς παραγωγῆς κεφαλαιουχικῶν και καταναλωτικῶν ἀγαθῶν. Κατὰ τὴν Joan Robinson ⁷⁵, εἰς τὴν περίπτωσιν αὐτὴν ἐξασφαλίζεται σταθερότης τῆς σχέσεως μεταξύ ἀπασχολούμενων εἰς τὸν τομέα καταναλωτικῶν ἀγαθῶν και ἀπασχολούμενων εἰς τὸν τομέα παραγωγικῶν ἀγαθῶν.

74. Ὁρ. Joan Robinson, 1956, §. 4. Κεφάλαιον 12.

75. Ἐ. 4. 1956, Κεφάλαια 16 και 17.

β) Τὴν τεχνικὴν ἐξοικονομήσεως κεφαλαίου. Εἰς τὴν περίπτωσιν αὐτὴν, ἐκάστη νέα παραγομένη μονάς ἀπαιτεῖ μικροτέραν αὐξησιν κεφαλαίου ἐν σχέσει πρὸς ἐργασίαν. Ἡ ἀνωτέρω ἐξέλιξις σημαίνει μείωσιν τοῦ ἀριθμοῦ ἐργατῶν - ὥρων εἰς τὸν τομέα παραγωγῆς κεφαλαιουχικῶν ἀγαθῶν καὶ αὐξησιν τοῦ ἀριθμοῦ ἐργατῶν - ὥρων εἰς τὸν τομέα παραγωγῆς καταναλωτικῶν ἀγαθῶν.

γ) Τὴν τεχνικὴν ἐξοικονομήσεως ἐργασίας. Εἰς τὴν περίπτωσιν αὐτὴν, ἐκάστη νέα παραγομένη μονάς ἀπαιτεῖ μικροτέραν αὐξησιν ἐργασίας ἐν σχέσει πρὸς τὸ κεφάλαιον. Ἡ ἀνωτέρω ἐξέλιξις σημαίνει αὐξησιν τοῦ ἀριθμοῦ ἐργατῶν - ὥρων εἰς τὸν τομέα παραγωγῆς κεφαλαιουχικῶν ἀγαθῶν καὶ μείωσιν τοῦ ἀριθμοῦ ἐργατῶν - ὥρων εἰς τὸν τομέα παραγωγῆς καταναλωτικῶν ἀγαθῶν.

Ἡ δυναμικότης οἰκονομίας τινὸς καὶ ἡ προθυμία ἐφαρμογῆς τῆς τεχνικῆς προόδου κατὰ τὸν ἐνδεδειγμένον ἐκάστοτε τρόπον εἰς τὴν παραγωγικὴν διαδικασίαν ἀπομακρύνει τὴν ἐμφάνισιν τοῦ νόμου τῆς φθινοῦσης ἀποδόσεως. Ἡ ἔκτασις ἐφαρμογῆς τῆς τεχνικῆς προόδου εἶναι, ἐν πολλοῖς, συνάρτησις τοῦ ἐπιπέδου ἐκπαιδεύσεως τῶν κατοίκων δεδομένης οἰκονομίας⁷⁶.

Περατοῦντες τὸ κεφάλαιον περὶ Προσφορᾶς δυνάμεθα νὰ ἐξαγάγωμεν τὰ κάτωθι συμπεράσματα :

αα) Αἱ πηγαὶ τῆς προσφορᾶς εἶναι τρεῖς, ὡς δεικνύει ἡ συνάρτησις :

$$S = f (St, Ei, I+T)$$

Εἰς τὴν ἐξαιρετικῶς βραχυχρόνιον περίοδον, ἡ προσφορὰ δὲν ἱκανοποιεῖται δι' αὐξήσεως τῆς παραγωγῆς, ἀλλὰ μόνον χάρις εἰς τὰ ὑπάρχοντα ἀποθέματα. Ἐν τούτοις, ἐν ἀντιθέσει πρὸς τὴν ἐπικρατοῦσαν σχετικῶς ἄποψιν, ἡ προσφορὰ ἀποθεμάτων εἶναι ὀλιγώτερον ἀνελαστικὴ ὡς πρὸς τὴν τιμὴν, λόγῳ τῶν ἀντικυκλικῶν ἀποτελεσμάτων, εἰς τὰ ὅποια καταλήγει ὁ σχηματισμὸς καὶ ἡ ἐκποίησις τῶν ἀποθεμάτων. Ὅταν τὰ ἀποθέματα ἐξαντληθοῦν, καθίσταται δυνατὴ ἡ αὐξήσις τῆς παραγωγῆς χάρις εἰς τὴν ἐπαναλειτουργίαν τῶν ἀργούντων τμημάτων ἐγκαταστάσεων παραγωγῆς καταναλωτικῶν ἀγαθῶν. Ἡ ὑπαρξις τῶν τελευταίων ἐξηγεῖται ἀπὸ τὴν ἐνέργειαν τῆς ἀρχῆς τῆς ἐπιταχύνσεως κατὰ τὸ παρελθόν, ἡ ὅποια καταλήγει κατὰ τὰς περιόδους μειωμένης ἐνεργουῦ ζήτησεως εἰς ὑπερσυσσώρευσιν κεφαλαίου εἰς τὸν τομέα παραγωγῆς καταναλωτικῶν ἀγαθῶν.

Καθ' ὅλον τὸ διάστημα, κατὰ τὸ ὅποιον ἡ παραγωγή δύναται νὰ αὐξηθῇ

76. "Op. Zvi Griliches, Dale W. Jorgenson, Capital Theory: Technical Progress and Capital Structure Sources of Measuring Productivity Change. Capital Input, American Economic Review, Μάιος 1966, σελ. 50-75.

χάρης εἰς τὴν ἐπαναλειτουργίαν ἀργούντων τμημάτων ἐγκαταστάσεων παραγωγῆς καταναλωτικῶν ἀγαθῶν, οὐδεμία συσσώρευσις κεφαλαίου πραγματοποιεῖται ἐντὸς τῆς περὶ τῆς πρόκειται οἰκονομίας. Ἡ πρόσθετος ἐπένδυσις, πέραν τῆς ἀποσβέσεως, ἀρχεται μόνον ἀφοῦ πραγματοποιηθῇ ἡ πλήρης ἐκμετάλλευσις τῶν ὑφισταμένων ἐγκαταστάσεων παραγωγῆς καταναλωτικῶν ἀγαθῶν, ὅποτε λειτουργεῖ ἡ ἀρχὴ τῆς ἐπιταχύνσεως.

ββ) Τὸ γεγονός, ὅτι ἡ ἀρχὴ τῆς ἐπιταχύνσεως ὑποθέτει ἀνεπαρκῆ ἐκμετάλλευσιν τῶν ἐγκαταστάσεων παραγωγῆς κεφαλαιουχικῶν ἀγαθῶν, ὀδηγεῖ εἰς τὸ συμπέρασμα ὅτι, οἰαδήποτε συσσώρευσις κεφαλαίου, πραγματοποιοῦμένη εἰς τὸν τομέα παραγωγῆς καταναλωτικῶν ἀγαθῶν, συνετελεῖ τῆς ἀρχῆς τῆς ἐπιταχύνσεως, δὲν περιέχει τεχνικὴν πρόοδον, ἀλλὰ συνίσταται ἀπλῶς εἰς συσσώρευσιν κεφαλαίου.

γγ) Ἐὰν ἡ παραγωγή καταναλωτικῶν ἀγαθῶν, καὶ μετὰ τὴν πραγματοποίησιν τῆς πλήρους ἐκμεταλλεύσεως εἰς τὸν τομέα παραγωγῆς αὐτῶν, ἀποδειχθῇ ἀνεπαρκῆς διὰ τὴν κάλυψιν τῆς ὑπαρχούσης καὶ προβλεπομένης ἐνεργοῦ ζήτησεως, ἀρχίζουν νὰ πληροῦνται αἱ προϋποθέσεις συσσώρευσεως κεφαλαίου εἰς τὸν τομέα παραγωγῆς κεφαλαιουχικῶν ἀγαθῶν.

δδ) Δεδομένου ὅτι οἱ ἐπιχειρηματῆαι τοῦ τομέως παραγωγῆς κεφαλαιουχικῶν ἀγαθῶν ἔχουν τὸν ἀπαιτούμενον χρόνον νὰ προβοῦν εἰς ἐπενδύσεις, αἱ ὅποια νὰ ἐνσωματώνουν ἐντὸς αὐτῶν τὴν τεχνικὴν πρόοδον, καὶ δεδομένου ὅτι ἡ ἐνσωμάτωσις αὐτῆ τοὺς ἐξασφαλίζει, κατ' ἀρχὴν, μεγαλυτέραν ὀριακὴν ἀπόδοσιν τοῦ ἐπενδεδυμένου κεφαλαίου των, θὰ πρέπη νὰ συμπεράνωμεν ὅτι ἡ ἐπένδυσις εἰς τὸν τομέα κεφαλαιουχικῶν ἀγαθῶν συνδυάζει συσσώρευσιν καὶ ἐμβάθυνσιν κεφαλαίου.

εε) Συνεπῶς, ἡ ἐφαρμοζομένη ἐκάστοτε τεχνικὴ, ἐντὸς δεδομένης τινὸς οἰκονομίας, ἐξαρτᾶται ἀπὸ τὰς ἀποφάσεις τῶν ἐπιχειρηματιῶν τοῦ τομέως παραγωγῆς κεφαλαιουχικῶν ἀγαθῶν. Ἡ νέα τεχνικὴ δὲν εἶναι κατ' ἀνάγκην ἀνωτέρα τῆς προηγουμένης, ἤτοι δὲν ἀποκλείεται στροφή πρὸς τὰ ὀπισθεν, ἐὰν παλαιότερα τεχνικὴ κριθῇ ὡς περισσότερον συμφέρουσα ἐκ μέρους τῶν ἐπιχειρηματιῶν ἐν πάσῃ περιπτώσει, αὐτῆ ἐφαρμόζεται κατ' ἀρχὴν εἰς τὸν τομέα παραγωγῆς κεφαλαιουχικῶν ἀγαθῶν, κατὰ τὰς ὑποθέσεις τοῦ παρόντος ὑποδείγματος καὶ διαχέεται ἐκ τῶν ὑστέρων εἰς τὸν τομέα παραγωγῆς καταναλωτικῶν ἀγαθῶν.

στστ) Ἐκ τῆς ἀναλύσεως τοῦ παρόντος κεφαλαίου καθίσταται ἐμφανές ὅτι, ἐφ' ὅσον ὀλόκληρος ὁ μηχανισμὸς τεθῇ εἰς κίνησιν, ἐπ' ἀφορμῇ τῆς συνε-

χιζομένης, με αδιάπτωτον ρυθμόν, αύξήσεως τῆς ἐνεργοῦ ζήτησεως καταναλωτικῶν ἀγαθῶν, ἡ πραγματοποιουμένη τελικῶς ἰσορροπία μεταξὺ προσφορᾶς καὶ ζήτησεως θὰ πραγματοποιηθῇ ἐπὶ ὑψηλοτέρου σημείου ἐν συγκρίσει πρὸς τὸ σημεῖον ἀφετηρίας.

ζζ) Αἱ σχετικαὶ ἀποφάσεις τῶν ἐπιχειρηματιῶν, περὶ αύξήσεως τῆς προσφορᾶς των, βασίζονται εἰς ὀριακοὺς ὑπολογισμοὺς μόνον ἐφ' ὅσον δὲν ἀντιμετωπίζεται ἐπέκτασις τῶν ἐγκαταστάσεων παραγωγῆς των. "Ἄλλως, οἱ ὀριακοὶ ὑπολογισμοὶ ἔχουν ἀξίαν, μόνον ὑπὸ τὴν προϋπόθεσιν ὅτι ἡ τιμὴ τῆς ἀγορᾶς καλύπτει, πλὴν τῆς ὀριακῆς, καὶ τὴν μέσσην δαπάνην παραγωγῆς.

The first part of the document discusses the general principles of the proposed system. It is intended to provide a framework for the future development of the project. The following sections will detail the specific components and their implementation.

The second part of the document describes the various components of the system. Each component is designed to perform a specific function, and they are all interconnected to form a cohesive whole. The details of each component are provided in the following sections.

The third part of the document outlines the implementation plan. This includes a timeline for the development and deployment of the system, as well as the resources required for each phase. The goal is to ensure that the system is developed and deployed in a timely and efficient manner.

The fourth part of the document discusses the testing and validation process. This is a critical step in the development of any system, as it ensures that the system meets the requirements and performs as expected. The testing process will involve a series of tests, including unit tests, integration tests, and user acceptance tests.

The fifth part of the document describes the deployment and maintenance of the system. This includes the steps required to install the system on the target hardware, as well as the ongoing maintenance and support required to ensure the system remains operational and secure.

The sixth part of the document provides a summary of the project and its findings. This includes a discussion of the challenges faced during the development process, as well as the lessons learned and the recommendations for future work.

The seventh part of the document contains the references and bibliography. These are the sources of information used in the development of the system, and they provide a basis for further research and development.

The eighth part of the document is the conclusion. This summarizes the main findings of the project and provides a final assessment of the system's performance and potential.

The ninth part of the document is the appendix. This contains additional information that is not included in the main body of the document, but which is useful for understanding the system and its development.

The tenth part of the document is the index. This provides a quick and easy way to find the information you need in the document.

ΥΠΟΤΙΤΛΟΣ II

ΤΕΧΝΙΚΟΟΙΚΟΝΟΜΙΚΑ ΠΡΟΒΛΗΜΑΤΑ ΤΗΣ ΠΑΡΑΓΩΓΗΣ

Ἐντικείμενον ἐξετάσεως θὰ ἀποτελέσουν ἑνταῦθα:

- I. Αἱ συναρτήσεις παραγωγῆς
- II. Ἡ δαπάνη παραγωγῆς.

CHAPTER II

THE HISTORY OF THE UNITED STATES

FROM 1776 TO 1861

BY HENRY REEVE

ΚΕΦΑΛΑΙΟΝ Ι

ΣΥΝΑΡΤΗΣΕΙΣ ΠΑΡΑΓΩΓΗΣ

Εἰς τὸ κεφάλαιον τοῦτο θὰ ἐξετασθῶν αἱ θεμελιώδεις ἔννοιαι τῆς παραγωγῆς, αἱ ὁποῖαι ἔχουν σχέσιν μὲ τὸ πρόβλημα τῆς παραγωγικότητος. Κατὰ τὴν ἀνακοίνωσιν τοῦ Γενικοῦ Διευθυντοῦ τοῦ Διεθνoῦς Γραφείου Ἑργασίας τὸ ἔτος 1953, παραγωγικότης εἶναι ἡ σχέσις μεταξὺ προϊόντος καὶ χρησιμοποιουμένων ἐκάστοτε συντελεστῶν παραγωγῆς. Ὁ ὀρισμὸς οὗτος τῆς παραγωγικότητος εἶναι βεβαίως ἀπολύτως ἱκανοποιητικὸς ἀπὸ θεωρητικῆς ἀπόψεως, ἀλλὰ δὲν δίδει λύσιν εἰς τὰ βασικὰ ἐπὶ μέρους προβλήματα τῆς παραγωγικότητος, ὡς εἶναι, μεταξὺ ἄλλων, ἡ διάκρισις μεταξὺ παραγωγικότητος τῆς ἐργασίας καὶ παραγωγικότητος τοῦ κεφαλαίου, ἡ φυσικὴ παραγωγικότης καὶ ἡ παραγωγικότης ἐκφραζομένη εἰς νομισματικὰς μονάδας, ἡ συνολικὴ μέση καὶ ὀριακὴ παραγωγικότης κ.ο.κ.

Ἡ προσπάθεια διερευνήσεως, μετρήσεως καὶ αὐξήσεως τῆς παραγωγικότητος ἤρχισε πολὺ ἔνωρις εἰς τὴν οἰκονομικὴν ἐπιστήμην καὶ οὐδέποτε ἐσταμάτησε. Τὸ ἰδιαιτέρον ἐνδιαφέρον, καὶ εἰς τὸν θεωρητικὸν καὶ εἰς τὸν ἐφρημοσμένον τομέα, περὶ παραγωγικότητος, ἐξηγεῖται ἀπὸ τὸν ἀγῶνα τοῦ ἀτόμου ἐναντίον τῆς στενότητος τῶν μέσων. Ἡ παραγωγικότης μετρᾷ τὴν ἀπαιτουμένην θυσίαν (εἰς συντελεστὰς παραγωγῆς) διὰ τὴν ἐπίτευξιν δεδομένου ἀποτελέσματος (προϊόντος).

Εἰς τὰς τρεῖς παραγράφους τοῦ παρόντος κεφαλαίου θὰ ἐξετάσωμεν πρῶτον τὰ βασικὰ προβλήματα τῆς παραγωγικότητος, δεύτερον τὰς συναρτήσεις παραγωγῆς εἰς τὸ πλαίσιον στασίμου τινὸς οἰκονομίας, τρίτον τὰς συναρτήσεις παραγωγῆς εἰς τὸ πλαίσιον μεταβαλλομένης οἰκονομίας, ἀκολουθοῦντες τὴν διάκρισιν τῶν δύο κεφαλαίων τοῦ Ὑποτίτλου Ι.

§ 1. ΒΑΣΙΚΑ ΠΡΟΒΛΗΜΑΤΑ ΠΑΡΑΓΩΓΙΚΟΤΗΤΟΣ

Εἰς τὸ ἐδάφιον Α τῆς παρούσης παραγράφου θὰ ἐξετασθῶν αἱ σχέσεις συνολικῆς, μέσης καὶ ὀριακῆς παραγωγικότητος εἰς φυσικοὺς καὶ νομισματικούς ὄρους. Εἰς τὸ ἐδάφιον Β θὰ ἀναλυθῶν οἱ παράγοντες, οἱ ὁποῖοι προσδιορίζουν τὰς μεταβολὰς τῆς παραγωγικότητος τῶν συντελεστῶν ἐργασίας καὶ κεφαλαίου.

I. Είς φυσικούς όρους

Ἡ φυσική παραγωγικότης εἶναι ἡ σχέση μεταξύ τῆς ποσότητος τῶν χρησιμοποιουμένων συντελεστῶν παραγωγῆς καὶ τῆς ποσότητος τοῦ προκύπτοντος προϊόντος. Ὅσον μικρότερος εἶναι ὁ λόγος οὗτος, τόσο περισσότερο αὐξάνει ἡ εὐμάρεια δεδομένης οἰκονομίας. Ἐν τούτοις, ὡς θὰ ἴδωμεν κατωτέρω, ἡ προσπάθεια μεγιστοποιήσεως τοῦ προϊόντος, δυνατόν νὰ μὴ συμβιβάζεται μὲ τὴν ἐπιδίωξιν τοῦ μεγίστου δυνατοῦ κέρδους ἐκ μέρους τῶν ἐπιχειρηματιῶν, ὅταν εἰς τὴν ἀγορὰν ἐπικρατῇ ἀτελής ἀνταγωνισμός.

Ἡ φυσική παραγωγικότης διακρίνεται εἰς ¹:

— παραγωγικότητα τῶν πλουτοπαραγωγικῶν πηγῶν,

— παραγωγικότητα τῆς ἐργασίας.

Ἐὰν θεωρηθῇ ὅτι ἡ ἀπόδοσις τῶν πλουτοπαραγωγικῶν πηγῶν, λαμβανομένης ὑπ' ὄψιν τῆς τεχνικῆς προόδου, εἶναι δεδομένη διὰ πολὺ μακρὰν χρονικὴν περίοδον, ὑπὸ τὴν προϋπόθεσιν λελογισμένης ἐκμεταλλεύσεώς των, σημασίαν ἔχει κυρίως ἡ παραγωγικότης τῆς ἐργασίας, ἥτοι ἡ ποσότης ἀγαθῶν, τὰ ὅποια δύνανται νὰ ἀποκτηθοῦν μὲ μίαν ὥραν ἐργασίας.

Συνεπῶς ἡ φυσική παραγωγικότης τῆς ἐργασίας μετρεῖται τῇ βοθηθείᾳ τοῦ κάτωθι τύπου ²:

$$\text{Παραγωγικότης} = \frac{\text{Ποσότης παραγωγῆς}}{\text{Ἀριθμὸς ὥρῶν ἐργασίας}}$$

Ὁ ὑπολογισμὸς ἀμφοτέρων, ἀριθμητοῦ καὶ παρονομαστοῦ, ἐμφανίζει πλείστας ὅσας δυσχερείας, τὰς ὁποίας παρακάμπτομεν θεωρητικῶς, τῇ βοθηθείᾳ τῶν ἀκολουθῶν ὑποθέσεων:

α) Εἰς τὴν ἀγορὰν, εἰς τὴν ὁποίαν προσφέρεται τὸ προϊόν τῆς ἐργασίας, ἐπικρατεῖ ἐλεύθερος ἀνταγωνισμός.

β) Ὅλαι αἱ μονάδες τοῦ παραγομένου προϊόντος εἶναι ὁμοιογενεῖς.

γ) Οἱ ἐργαζόμενοι ἀπασχολοῦνται ἐπὶ δεδομένον ἀριθμὸν ὥρῶν, ἀποκλειομένων τῶν ὑπερωριῶν καὶ ἡ ἐργασία των εἶναι ὁμοιογενής.

δ) Εἰς τὴν ἀγορὰν ἐργασίας ἐπικρατοῦν συνθῆκαι ἐλευθέρου ἀνταγωνισμοῦ.

1. Ὁρ. Jean Fourastié, Le Grand Espoir du XXe Siècle, Παρίσι 1963, σελ. 33 ἐπ.

2. Ὁρ. Jean Fourastié, ἔ. ἀ. σελ. 51.

εε) Ἡ ποσότης τοῦ χρησιμοποιουμένου κεφαλαίου (καὶ ἐδάφους) εἶναι δεδομένη καὶ μεταβάλλεται μόνον ὁ ἀριθμὸς τῶν ἐργαζομένων.

Αἱ ἀνωτέρω προϋποθέσεις δὲν ἀνταποκρίνονται συνήθως εἰς τὰ πράγματα καὶ οὕτως ἄλλωστε ἐξηγοῦνται αἱ σοβαραὶ δυσχερεῖαι μετρήσεως τῆς παραγωγικότητος τῆς ἐργασίας· ἀποτελοῦν ὅμως ἀπλοποιημένην μέθοδον ἀναλύσεως, ἡ ὅποια ἐξακολουθεῖ κατὰ βάσιν νὰ εἶναι ὀρθὴ καὶ μετὰ τὴν προσθήκην τῶν ἐπὶ μέρους δυσχερειῶν τῆς πραγματικότητος.

Εἰς τὸν πίνακα 8 ἐξετάζεται ἡ συνολικὴ, ἡ μέση καὶ ἡ ὀριακὴ φυσικὴ παραγωγικότης τῆς ἐργασίας.

ΠΙΝΑΞ 8

Συνολικὴ, μέση καὶ ὀριακὴ φυσικὴ παραγωγικότης τῆς ἐργασίας

Ἀριθμὸς ἐργατῶν	Συνολικὴ παραγωγικότης	Μέση παραγωγικότης	Ὄριακὴ παραγωγικότης
(1)	(2)	(3)	(4)
0	0	0	—
1	10	10.0	10
2	30	15.0	20
3	42	14.0	12
4	50	12.5	8
5	54	10.8	4
6	56	9.3	2
7	58	8.2	2
8	60	7.5	2
9	62	6.8	2
10	63	6.3	1

Ἐφ' ὅσον ὑπεθέσαμεν ὅτι ἡ χρησιμοποιουμένη ποσότης κεφαλαίου καὶ ἐδάφους παραμένει σταθερὰ καὶ ὁ μεταβλητὸς συντελεστὴς εἶναι μόνον ἡ ἐργασία (ὁμοιογενής), τῆς ὁποίας ἡ προσφορὰ θεωρεῖται ὡς ἀπολύτως ἐλαστικὴ, ὁ πίναξ 8 δεικνύει 10 ἐναλλακτικὰς διαδικασίας παραγωγῆς (ἀπὸ 1 ἕως 10 ἐργαζομένους). Ὡς ἐμφάνεται ἐκ τῆς στήλης (2), ἡ συνολικὴ παραγωγή

αύξάνει συνεχῶς, μετὰ τὴν προσθήκην ἐκάστης νέας μονάδος τοῦ συντελεστοῦ «ἐργασία». Ὁ ρυθμὸς ὁμοίως οὗτος εἶναι αὐξων ἕως καὶ τὸν τρίτον ἐργαζόμενον καὶ ἐν συνεχείᾳ φθίνων μετὰ ὄλονεν ταχύτερον ρυθμὸν. Ἡ μέση παραγωγικότης τῆς ἐργασίας, ἡ ὁποία εὐρίσκεται διὰ τῆς διαιρέσεως τῆς συνολικῆς παραγωγῆς διὰ τοῦ ἀριθμοῦ τῶν ἐργαζομένων, εἰς ἕκαστον ἐπίπεδον παραγωγῆς, ἐν ἀντιθέσει πρὸς τὴν συνολικὴν παραγωγὴν, ἡ ὁποία συνεχῶς αὐξάνει, ἀρχίζει νὰ μειοῦται μετὰ τὴν προσθήκην τῆς τρίτης μονάδος ἐργασίας.

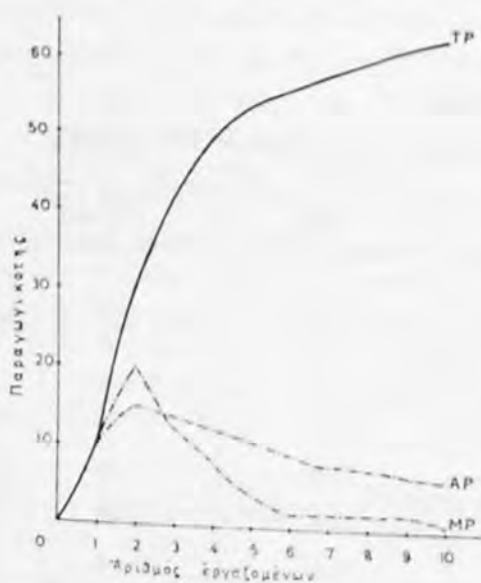

Διάγραμμα ἀριθ. 27
Συνολικὴ, μέση καὶ ὀριακὴ παραγωγικότης
τῆς ἐργασίας.

Τέλος, ἡ ὀριακὴ παραγωγικότης ἰσοῦται μετὰ τὴν αὐξήσιν τῆς συνολικῆς παραγωγῆς, συνεπείᾳ τῆς παραγωγικότητος ἐκάστου προστιθεμένου ἐργαζομένου, εἰς ἕκαστον ἐπίπεδον παραγωγῆς. Αὕτη ἀκολουθεῖ ἀνάλογον ἐξέλιξιν μετὰ τὴν τῆς μέσης παραγωγικότητος, ὁ ρυθμὸς ὁμοίως αὐξήσεως (ἕως τὸν 2ον ἐργαζόμενον) καὶ ἐν συνεχείᾳ μειώσεώς της εἶναι οὐσιωδῶς ἐντονώτερος τῶν ἀντιστοίχων ρυθμῶν αὐξήσεως καὶ μειώσεως τῆς μέσης παραγωγικότητος³. Ἡ φυσικὴ ὀριακὴ παραγωγικότης τῆς ἐργασίας δύναται νὰ ἐκληφθῆ καὶ ὡς καμπύλη ζήτησεως τοῦ συντελεστοῦ «ἐργασία»⁴.

Θὰ ἦτο ἐνδεδειγμένον, πρὸ τῆς ἀναλύσεως τῶν βασικῶν συμπερασμάτων, τὰ ὁποία προκύπτουν ἐκ τοῦ πίνακος 8, νὰ παραστήσωμεν γραφικῶς τὰς ἐπὶ μέρους στήλας τούτου.

TP = καμπύλη συνολικῆς παραγωγικότητος

AP = καμπύλη μέσης παραγωγικότητος

MP = καμπύλη ὀριακῆς παραγωγικότητος.

3. Διὰ τὴν ἐξηγήσιν τῶν σχέσεων, αἱ ὁποῖαι ἰσχύουν γενικῶς μεταξὺ μέσων καὶ ὀριακῶν ποσοτήτων, βλ. Μέρος I, Ὑπότιτλος I, Κεφάλαιον II, § 1, τὸν σχετικὸν ἀλγεβρικὸν τύπον.

4. Ὁρ. Alfred Marshall, ἔ. ἀ. σελ. 515-516.

Ἡ καμπύλη τῆς συνολικῆς παραγωγῆς (TP), εἰς ἕκαστον σημεῖον αὐτῆς, διαμορφοῦται ἐκ τῆς ἀθροίσεως τῶν ἐπὶ μέρους ὀριακῶν παραγωγικοτήτων τῆς ἐργασίας :

$$TP = 10+20+12+8+4+2+2+2+2+1 = 63$$

Ἡ καμπύλη τῆς ὀριακῆς παραγωγικότητος τῆς ἐργασίας (MP) κατ' ἀρχὴν ἀνέρχεται, ὑπερβαίνει τὴν καμπύλην τῆς μέσης παραγωγικότητος (AP) καὶ ἀκολούθως κατέρχεται ἀποτόμως, τέμνουσα αὐτὴν εἰς τὸ ἀνώτερον αὐτῆς σημεῖον. Ὑπάρχει ἀντίστροφος ἀναλογία μὲ τὴν συμπεριφορὰν τῶν καμπυλῶν μέσης καὶ ὀριακῆς δαπάνης παραγωγῆς.

Ἄς ὑποθέσωμεν, ὅτι τὰ δεδομένα τοῦ πίνακος 8, ὡς καὶ τὸ διάγραμμα ἀριθ. 27 ἀναφέρονται εἰς ἐναλλακτικὰς δυνατότητας παραγωγῆς ὑφάσματος μὲ τὴν χρησιμοποίησιν μιᾶς καὶ μόνης μηχανῆς καὶ ἐνὸς διευθυντοῦ τῆς ἐπιχειρήσεως. Ἐὰν ἔχωμεν τὴν μηχανὴν ἀλλὰ 0 ἐργάτας, ἡ παραγωγή μας θὰ εἶναι μηδέν. Τοῦτο σημαίνει ὅτι εἰς τὴν δεδομένην περίπτωσιν δὲν ὑπάρχει δυνατότης τελείας ὑποκαταστάσεως τῆς ἐργασίας ὑπὸ τοῦ κεφαλαίου. Μὲ τὴν προσθήκην 1 ἐργάτου, ἡ παραγωγή ἀνέρχεται εἰς 10 μέτρα ὑφάσματος. Μὲ τὴν προσθήκην ἐνὸς δευτέρου ἐργάτου ἡ παραγωγή τριπλασιάζεται, πρᾶγμα τὸ ὅποῖον σημαίνει ὅτι 1 ἐργάτης εἶναι τελείως ἀνεπαρκῆς διὰ τὴν ἱκανοποιητικὴν λειτουργίαν τῆς μηχανῆς. Συγχρόνως, διπλασιάζεται καὶ ἡ ὀριακὴ παραγωγικότης τοῦ δευτέρου ἐργάτου, ἐν σχέσει πρὸς τὴν τοῦ πρώτου. Μετὰ τὴν προσθήκην τοῦ τρίτου ἐργάτου ἡ ὀριακὴ παραγωγικότης ἀρχίζει νὰ μειοῦται. Τοῦτο δὲν ὀφείλεται βεβαίως εἰς τὸ ὅτι οἱ δύο πρῶτοι ἐργάται ἔχουν περισσοτέρας ἱκανότητας ἀπὸ τοὺς ἐπομένους, ἀλλ' ἀπλῶς καὶ μόνον εἰς τὸ γεγονός ὅτι ἡ δυνατότης ὑποκαταστάσεως κεφαλαίου ὑπὸ ἐργασίας δὲν εἶναι τελεία.

Εἰς τὴν περίπτωσιν αὐτὴν, ἐφ' ὅσον δὲν προσθέσωμεν δευτέραν μηχανὴν καὶ ἀργότερον δεύτερον διευθυντὴν, ἀλλ' ἀπλῶς αὐξάνομεν τὰς χρησιμοποιουμένας μονάδας τοῦ συντελεστοῦ «ἐργασία», ἡ ἐμφάνισις τοῦ νόμου τῆς φθίνουσης ἀποδόσεως εἰς βᾶρος τῆς ἐργασίας εἶναι ἀναπόφευκτος. Βεβαίως, τὸ αὐτὸ ἀκριβῶς ἀποτέλεσμα θὰ προέκυπτε εἰς βᾶρος τοῦ κεφαλαίου, ἐὰν ἐπὶ δεδομένου ἀριθμοῦ ἐργατῶν προσθέταμεν νέας μονάδας κεφαλαίου. Συνεπῶς, ἡ ἐμφάνισις τοῦ νόμου τῆς φθίνουσης ἀποδόσεως ἀφορᾷ εἰς ὅλους γενικῶς τοὺς συντελεστὰς παραγωγῆς καὶ ὀφείλεται εἰς τὴν ἔλλειψιν τελείας δυνατότητος ὑποκαταστάσεως ἀμοιβαίως μεταξὺ τῶν τριῶν συντελεστῶν τῆς παραγωγῆς⁵.

5. Λαμβανομένου βεβαίως ὑπ' ἔψιν καὶ τοῦ ἐπιχειρηματίου, ὁ ὁποῖος συνδυάζει τοὺς συντελεστὰς παραγωγῆς καὶ ὀργανώνει τὴν παραγωγικὴν διαδικασίαν.

Ὁ νόμος οὗτος ἀποδεικνύει τὸ τεχνικῶς ἀπαραίτητον τῶν τριῶν συντελεστῶν τῆς παραγωγῆς διὰ τὴν παραγωγὴν οὐδὲποτε ἀγαθοῦ.

Ὁ Malthus⁶ ὑποστηρίζει ὅτι τὸ προϊόν αὐξάνει κατ' ἀριθμητικὴν πρόδοον, ὅταν ἡ ποσότης τῶν συντελεστῶν τῆς παραγωγῆς αὐξάνη κατὰ γεωμετρικὴν πρόδοον. Ἐν τούτοις εἶναι ἀπαραίτητον νὰ διακρίνωμεν τὴν περίπτωσιν, κατὰ τὴν ὁποίαν ἡ αὐξήσις τῶν χρησιμοποιουμένων μονάδων ἐνός συντελεστοῦ, ὅταν ὅλοι οἱ ἄλλοι παραμένουν σταθεροί, συνεπάγεται τὴν ἐμφάνισιν τοῦ νόμου τῆς φθινούσης ἀποδόσεως εἰς βῆρος του καὶ τὴν περίπτωσιν, κατὰ τὴν ὁποίαν ἡ ἀναλογικὴ αὐξήσις ὅλων τῶν συντελεστῶν τῆς παραγωγῆς δὲν συνεπάγεται ἀνάλογον αὐξήσιν τοῦ συνολικοῦ προϊόντος.

Εἰς τὴν πρώτην περίπτωσιν, ἡ ὁποία ἐξετάζεται εἰς τὸν πίνακα 8 καὶ εἰς τὸ διάγραμμα ἀριθ. 27, δὲν εἶναι ἐκ πρώτης ὄψεως δυνατόν νὰ γνωρίζωμεν τί ἀποτελέσματα θὰ ἔχη ἐπὶ τῆς συνολικῆς παραγωγῆς ἡ προσθήκη δευτέρας μηχανῆς, ὅταν ἔστω ἡ συνολικὴ παραγωγή ἀνέρχεται εἰς 30 μέτρα ὑφάσματος καὶ συγχρόνως ἐπέρχεται ὁ διπλασιασμός τῶν ἐργατῶν ἀπὸ 2 εἰς 4. Ἐὰν ἡ παραγωγή διπλασιασθῇ, ἦτοι ἐὰν ἀπὸ 30 μέτρα ὑφάσματος ἀνέλθῃ εἰς 60, τότε ὁμιλοῦμεν περὶ ὁμοιογενοῦς συναρτήσεως παραγωγῆς (constant returns to scale)⁷. Ἐν συνεχείᾳ, ἐὰν μὲ τὰ αὐτὰ ὡς ἄνω δεδομένα ἡ παραγωγή ἀνέλθῃ περὶ εἰπεῖν εἰς 54, τότε ὁμιλοῦμεν περὶ μειουμένης ἀποδόσεως κλίμακος (decreasing returns to scale) καὶ τέλος, ἐὰν ἡ παραγωγή ἀνέλθῃ ἔστω εἰς 65, τότε ὁμιλοῦμεν περὶ αὐξανομένης ἀποδόσεως κλίμακος (increasing returns to scale).

Εἶναι ἐμφανὲς ὅτι ἡ ἐμφάνισις σταθερᾶς ἢ αὐξανομένης ἀποδόσεως κλίμακος δὲν ἐξουδετερώνει τὴν ἐμφάνισιν τοῦ νόμου τῆς φθινούσης ἀποδόσεως, ὁ ὁποῖος ἀναφέρεται εἰς τὴν περίπτωσιν ἐνός ἢ περισσοτέρων συντελεστῶν παραγωγῆς, τῶν ὁποίων αὐξάνει ὁ ἀριθμὸς τῶν χρησιμοποιουμένων μονάδων, ἐνῶ οἱ ὑπόλοιποι συντελεσταὶ δὲν μεταβάλλονται. Ἀντιθέτως οἱ ὅροι, σταθερᾶς, μειουμένη ἢ αὐξανομένη ἀπόδοσις κλίμακος ἀναφέρονται εἰς τὸ ἄριστον μέγεθος τῆς ἐπιχειρήσεως.

Ἡ ἀνωτέρω διάκρισις δύναται νὰ παρασταθῇ καὶ γραφικῶς τῇ βοήθειᾳ τῶν διαγραμμάτων ἀριθ. 28 καὶ 29.

Ἐστω ὅτι ἡ ποσότης τοῦ χρησιμοποιουμένου κεφαλαίου παραμένει σταθερὰ καὶ αὐξάνει ὁ ἀριθμὸς τῶν χρησιμοποιουμένων μονάδων ἐργασίας. Διὰ νὰ ἐπιτευχθῇ σταθερὰ αὐξήσις τοῦ προϊόντος, ἀπαιτεῖται συνεχῶς μεγαλύτερα

6. Op. T. R. Malthus, Nature and Progress of Rent, Baltimore, The John Hopkins Press, 1903, σελ. 61.

7. Op. K. E. Boulding, 1966, ε. ἀ. σελ. 546-547.

αύξησης τῆς προστιθεμένης ποσότητας ἐργασίας. Ὑπὸ τὰς συνθήκας αὐτάς, ἐὰν C εἶναι τὸ κεφάλαιον καὶ L ἡ ἐργασία, τότε, ὅσον ἡ παραγωγή αὐξάνει τόσοι περισσότεροι μειοῦνται ἡ ὀριακὴ σημασία τῆς L εἰς μονάδας τοῦ C, ἀκριβῶς διότι ἡ ποσότης τῆς L αὐξάνει, ἐνῶ ἡ ποσότης τοῦ C παραμένει ἀμετάβλητος ἐπὶ αὐξήσεως τῆς παραγωγῆς.

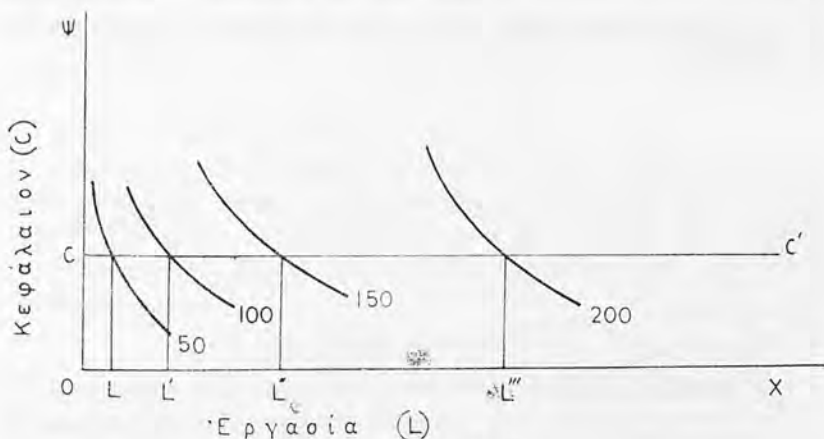

Διάγραμμα ἀριθ. 28

Ἡ φυσικὴ ὀριακὴ ἀπόδοσις τῆς ἐργασίας⁸.

Ἐστω CC' ἡ σταθερὰ ποσότης κεφαλαίου. Ἐὰν ἡ παραγωγή ἀπὸ 50 μονάδας ἀνέλθῃ εἰς 200, ἡ ἐργασία θὰ πρέπει νὰ αὐξηθῇ κατὰ L L'''. Εἰς ἐκάστην ὁμοῦ ἀνάλογον αὐξήσειν τῆς παραγωγῆς, κατὰ 50 μονάδας, ἡ αὐξησης τῆς χρησιμοποιουμένης ποσότητας ἐργασίας ὀφείλει νὰ διπλασιάζεται. Οὕτως:

— ἐπὶ ἐπιπέδου παραγωγῆς 50 μονάδων ἡ ὀριακὴ σχέσις ὑποκαταστάσεως κεφαλαίου ὑπὸ ἐργασίας εἶναι

$$1 C = 1 L$$

— ἐπὶ ἐπιπέδου παραγωγῆς 100 μονάδων ἡ ὀριακὴ σχέσις ὑποκαταστάσεως κεφαλαίου ὑπὸ ἐργασίας γίνεται

$$1 C = 2 L$$

— ἐπὶ ἐπιπέδου παραγωγῆς 150 μονάδων, ἡ ἐν λόγω σχέσις ἐξελίσσεται εἰς

$$1 C = 4 L$$

8. Ὁρ. A. W. Stonier καὶ D. C. Hague, ἔ. ἀ. σελ. 225.

— τέλος, επί επιπέδου παραγωγής 200 μονάδων, ή άνωτέρω σχέσις θά είναι
 $1 C = 8 L$.

Έάν τώρα αύξήσωμεν την ποσότητα άμφοτέρων τών χρησιμοποιουμένων συντελεστών παραγωγής, χωρίς να μεταβάλωμεν την μεταξύ τούτων ύφισταμένην άρχικώς σχέσιν, δυνατόν να έχωμεν ανάλογον, μικροτέραν ή μεγαλυτέραν αύξησιν τής παραγωγής έν σχέσει πρὸς τὸ ποσοστὸν αύξήσεως τών συντελεστῶν τής παραγωγής.

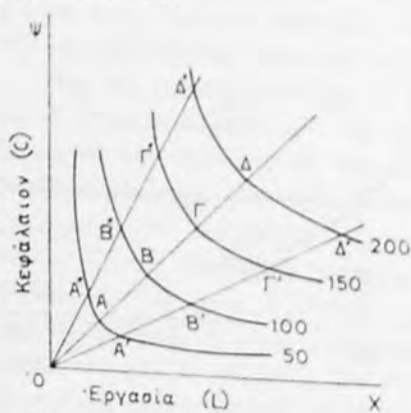

(α) Σταθερά απόδοσις κλίμακος

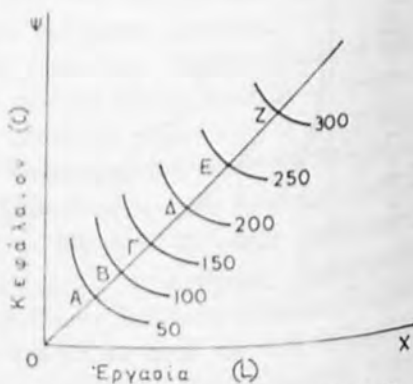

(β) Μειουμένη απόδοσις κλίμακος

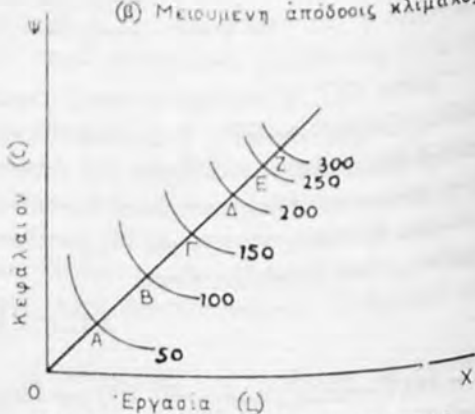

(γ) Αύξανόμενη απόδοσις κλίμακος

α) Σταθερά απόδοσις κλίμακος

Προκειμένου να διπλασιασθῇ ή παραγωγή από 50 εις 100, άρκει να διπλασιασθῇ ή άρχικῆ ποσότης άμφοτέρων τών χρησιμοποιουμένων συντελεστῶν C

9. *Ορ. A. W. Stonier και D. C. Hague, ε. ά. σελ. 219 και 222.

και L, διατηρουμένης ἀμεταβλήτου τῆς μεταξύ τούτων σχέσεως. Τὸ αὐτό, και ὅταν ἡ παραγωγή ἀπὸ 100 ἀνέλθῃ εἰς 150 και εἰς 200. Ὑπὸ τὰς συνθήκας αὐτάς:

$$\begin{aligned} AB &= B\Gamma = \Gamma\Delta \\ \text{και } A'B' &= B'\Gamma' = \Gamma'\Delta' \\ \text{και } A''B'' &= B''\Gamma'' = \Gamma''\Delta'' \end{aligned}$$

Ἡ περίπτωσης σταθερᾶς ἀποδόσεως κλίμακος (constant returns to scale) σπανιώτατα συναντᾶται εἰς τὴν πραγματικότητα.

β) Μειομένη ἀπόδοσις κλίμακος

Προκειμένου νὰ διπλασιασθῇ ἡ παραγωγή, ἀπαιτεῖται κατ' ἀναλογίαν ὅλον ἐν μεγαλύτερον ποσοστὸν αὐξήσεως τῶν χρησιμοποιουμένων συντελεστῶν παραγωγῆς C και L, αἱ μεταξύ τούτων ὅμως σχέσεις παραμένουν σταθεραί.

Οὕτως, ἐνῶ ἡ αὐξήσις τοῦ προϊόντος πραγματοποιεῖται μὲ σταθερὸν ρυθμὸν, ἦτοι

$$50 + 50 + 50 + 50 \dots$$

ἡ αὐξήσις τῶν χρησιμοποιουμένων συντελεστῶν παραγωγῆς πραγματοποιεῖται μὲ συνεχῶς ἀξανάμενον ρυθμὸν. Οὕτως:

$$AB < B\Gamma < \Gamma\Delta < \Delta E < EZ$$

Ἡ δυσμενὴς αὕτη, διὰ τὴν ἐπιχείρησιν, ἐξέλιξις δυνατὸν νὰ ὀφείλεται:

— εἰς τὴν ἀνεπάρκειαν τοῦ διευθυντοῦ τῆς ἐπιχειρήσεως, ἐν ὅψει τῆς διευρύνσεως τοῦ μεγέθους τῆς ἐπιχειρήσεως

— εἰς πάσης φύσεως σπατάλην, ἡ ὁποία προκαλεῖται ἀπὸ τὸ μεγαλύτερον μέγεθος τῆς ἐπιχειρήσεως.

γ) Αὐξανόμενη ἀπόδοσις κλίμακος

Προκειμένου νὰ αὐξηθῇ ἡ παραγωγή ἀπὸ 50 εἰς 100 και ἐν συνεχείᾳ εἰς 150, 200, 250 κ.ο.κ., ἀπαιτεῖται ὅλον ἐν μικρότερον ποσοστὸν αὐξήσεως τῶν χρησιμοποιουμένων συντελεστῶν παραγωγῆς C και L, διατηρουμένης ὅμως σταθερᾶς τῆς μεταξύ τούτων ἀρχικῆς σχέσεως.

Οὕτως, ἐνῶ ἡ παραγωγή αὐξάνει μὲ σταθερὸν ρυθμὸν, ἦτοι:

$$50 + 50 + 50 + 50 \dots$$

ἡ αὐξήσις τῶν χρησιμοποιουμένων συντελεστῶν παραγωγῆς πραγματοποιεῖται μὲ συνεχῶς μειούμενον ρυθμὸν. Οὕτως:

$$AB > B\Gamma > \Gamma\Delta > \Delta E > EZ$$

Ἐν τούτοις, οἱ ὑπολογισμοὶ τῆς φυσικῆς ὀριακῆς παραγωγικότητος τοῦ

συντελεστοῦ «ἐργασία», δὲν ἐπαρκοῦν διὰ νὰ δώσουν ἀπάντησιν εἰς τὰ κάτωθι δύο ἐρωτήματα:

α) Ποία ποσότης ἐργασίας θὰ χρησιμοποιηθῇ, ἐκάστοτε ὑπὸ τοῦ ἐπιχειρηματίου;

β) Εἰς ποῖον ἀκριβῶς σημεῖον θὰ σταματήσῃ οὗτος τὴν παραγωγὴν ἀγαθοῦ τινος;

Διὰ νὰ δυνηθῶμεν νὰ ἀπαντήσωμεν εἰς τὰ ἐν λόγω ἐρωτήματα, θὰ εἶναι ἀπαραίτητον νὰ ἐξετάσωμεν τὴν ἔννοιαν καὶ τὸ περιεχόμενον τῆς ὀριακῆς παραγωγικότητος εἰς νομισματικὰς μονάδας.

II. Εἰς νομισματικὰς μονάδας

Ἡ ὀριακὴ θεωρία ἐμμέσως λαμβάνει ὑπ' ὄψιν τὴν ὀριακὴν παραγωγικότητα τῶν συντελεστῶν παραγωγῆς, εἰς νομισματικὰς μονάδας, ἐφ' ὅσον δέχεται γενικῶς ὅτι ἡ προσφορὰ τούτων εἰς τὸ πλαίσιον ἐκάστης ἐπιχειρήσεως ἐξαρτᾶται ἀπὸ τὴν ἀρχὴν, βάσει τῆς ὁποίας οἱ ἐκάστοτε ὀριακοὶ ἐργάται ὀφείλουσι νὰ παράγουν ἀξίαν ἴσην μετὰ τὴν ἀξίαν τῶν ὀριακῶν μονάδων τοῦ κεφαλαίου¹⁰.

Δεδομένου ὅτι αἱ σύγχρονοι οἰκονομίαι εἶναι χρηματικά, ὁ ἐπιχειρηματίας ἐνδιαφέρεται διὰ τὴν ὀριακὴν φυσικὴν παραγωγικότητα συντελεστοῦ τινος τῆς παραγωγῆς μόνον ἀπὸ τῆς ἀπόψεως τοῦ προσθέτου χρηματικοῦ εισοδήματος, τὸ ὁποῖον χάρις εἰς αὐτὴν θὰ ἐξασφαλίσῃ. Πρόκειται διὰ τὴν ὀριακὴν πρόσδοσιν τῆς ἐπιχειρήσεως ἐκ δεδομένου ὀριακοῦ συντελεστοῦ τῆς παραγωγῆς.

Ἡ ὀριακὴ παραγωγικότης εἰς νομισματικὰς μονάδας θὰ πρέπει νὰ ἐξετασθῇ κεχωρισμένως εἰς τὴν ἀγορὰν ἐλευθέρου ἀνταγωνισμοῦ καὶ εἰς τὴν ἀγορὰν μονοπωλιακοῦ ἀνταγωνισμοῦ.

Ὅταν εἰς τὴν ἀγορὰν ἐπικρατῇ ἐλεύθερος ἀνταγωνισμός, ἡ ζήτησις ἢ ὁποία ἀναφέρεται εἰς τὰ προϊόντα ἐπιχειρήσεώς τινος εἶναι, ὡς γνωστόν, ὀριζοντία πρὸς τὸν ἄξονα τῶν x . Τοῦτο σημαίνει ὅτι, ἐφ' ὅσον ἡ τιμὴ εἶναι δεδομένη εἰς τὴν ἀγορὰν, οἰαδήποτε προσφερομένη ποσότης δύναται νὰ εὑρῇ ἀγοραστὴν εἰς τὴν τιμὴν αὐτήν. Συνεπῶς ἡ μέση πρόσδοσις τῆς ἐπιχειρήσεως ἰσοῦται μετὰ τὴν ὀριακὴν πρόσδοσιν αὐτῆς καὶ μετὰ τὴν δεδομένην εἰς τὴν ἀγορὰν τιμὴν. Ὑπὸ τὰς συνθήκας αὐτάς ὁ ἐπιχειρηματίας θὰ ἐξακολουθήσῃ τὴν ζήτησιν μονάδων συντελεστοῦ τινος παραγωγῆς μέχρι τοῦ σημείου, εἰς τὸ ὁποῖον τὸ ὀριακὸν κόστος χρησιμοποίησεως τοῦ ἐν λόγω συντελεστοῦ ἰσοῦται μετὰ τὴν πρόσδοσιν, τὴν ὁποίαν οὗτος ἐξασφαλίζει διὰ τῆς πωλήσεως τοῦ ὀριακοῦ φυσικοῦ προϊόντος τοῦ συντελεστοῦ τούτου. Ἄλλαις λέξεσιν:

10. Ὁρ. P. H. Douglas, The Theory of Wages, Νέα Ὑόρκη 1934, Κεφάλαιον II.

- Μισθός του συντελεστοῦ ἐργασία (ὀριακὸν κόστος) = ὀριακὴ πρόσοδος.
- Ὀριακὴ πρόσοδος = τιμὴ τοῦ προϊόντος εἰς τὴν ἀγοράν.
- Ὀριακὸν κόστος = μέση πρόσοδος = ὀριακὴ πρόσοδος = τιμὴ (ὑπὸ καθεστῶς ἐλευθέρου ἀνταγωνισμοῦ).

Ἐστω ὅτι ἐπιχειρηματίας τις, ἀπασχολεῖ 10 ἐργάτας, καὶ ἡ μὲν ὀριακὴ παραγωγικότης τούτων ἰσοῦται μὲ 60 δρχ., τὸ δὲ ὀριακὸν των κόστος (μισθός) μὲ 50 δρχ. Ὁ ἐν λόγῳ ἐπιχειρηματίας θὰ ἔχη συμφέρον νὰ προσλάβῃ ἔστω 2 εἰσέτι ἐργάτας, ἐὰν ἤδη ἡ ὀριακὴ παραγωγικότης τοῦ 12ου ἐργάτου, ἐκφραζομένη εἰς νομισματικὰς μονάδας, ἔχη κατέλθει εἰς 50 δρχ. καὶ συνεπῶς ἰσοῦται μὲ τὸ ὀριακὸν του κόστος. Εἰς τὴν περίπτωσιν τοῦ ἐλευθέρου ἀνταγωνισμοῦ, ἡ μείωσις τῆς ὀριακῆς παραγωγικότητος, εἰς νομισματικὰς μονάδας, συνετεία τῆς προσλήψεως 2 ἐπι πλέον ἐργατῶν δὲν θὰ προέλθῃ ἀπὸ τὴν μείωσιν τῆς τιμῆς πωλήσεως τοῦ προσφερομένου προϊόντος εἰς τὴν ἀγοράν, ἐφ' ὅσον αὕτη ὑποτίθεται ὅτι παραμένει σταθερά. Ἡ ἐν λόγῳ μείωσις, ὑπὸ συνθήκας ἐλευθέρου ἀνταγωνισμοῦ, θὰ ὀφείλεται εἰς τὴν λειτουργίαν τοῦ νόμου τῆς φθινοῦσης ἀποδόσεως εἰς βάρος τοῦ συντελεστοῦ («ἐργασία»), τοῦ ὁποίου αἱ χρησιμοποιοῦμεναι, εἰς τὴν παραγωγικὴν διαδικασίαν, μονάδες ἠϋξήθησαν, ἐνῶ ἡ ποσότης ὅλων τῶν ὑπολοίπων συντελεστῶν παραγωγῆς οὐδὲως μετεβλήθη. Θὰ πρόκειται δηλαδὴ ἀπλῶς καὶ μόνον περὶ μείωσεως τῆς φυσικῆς ὀριακῆς παραγωγικότητος τοῦ συντελεστοῦ («ἐργασία»), ἡ ὁποία συνεπάγεται μείωσιν τῆς ὀριακῆς παραγωγικότητος τοῦ ἐν λόγῳ συντελεστοῦ, εἰς νομισματικὰς μονάδας, παρὰ τὸ γεγονὸς ὅτι ἡ τιμὴ τοῦ προϊόντος εἰς τὴν ἀγοράν παρέμεινεν ἀμετάβλητος. Ταῦτα καθίστανται σαφῆ τῇ βοηθείᾳ τοῦ κάτωθι παραδείγματος:

		Ὀριακὴ φυσικὴ παραγωγικότης τοῦ 10ου ἐργάτου		Ὀριακὴ πρόσοδος
1)	<u>Τιμὴ τοῦ X</u>			
	10 δρχ.	6 μονάδες		60 δρχ.
		Ὀριακὴ φυσικὴ παραγωγικότης τοῦ 12ου ἐργάτου		Ὀριακὴ πρόσοδος
2)	<u>Τιμὴ τοῦ X</u>			
	10 δρχ.	5 μονάδες		50 δρχ.

Ἐὰν ὁμως ὑποθεθῇ ὅτι ὁ ἐπιχειρηματίας ὑπὸ συνθήκας ἐλευθέρου ἀνταγωνισμοῦ δύναται νὰ αὐξήσῃ κατ' ἀναλογίαν τὴν ποσότητα ὅλων τῶν ὑπ' αὐτοῦ χρησιμοποιουμένων συντελεστῶν καὶ νὰ ἔχη ἀνάλογον ἀπόδοσιν κλίμακος (constant returns to scale), ἡ ἐκάστοτε ὑπ' αὐτοῦ παραγομένη ποσότης δὲν εἶναι δυνατόν νὰ προσδιορισθῇ.

Ἡ ἀδυναμία αὕτη προσδιορισμοῦ, εἰς τὸν θεωρητικὸν τομέα, εἶναι ἐν τούτοις μικροτέρας ἐκτάσεως ἀπὸ τὴν ἐντύπωσιν τὴν ὁποίαν ἐκ πρώτης ὄψεως παρέχει. Πρὸς τοῦτο ἀρκεῖ νὰ ἀναλογισθῶμεν τὰς βασικὰς προϋποθέσεις τῆς ἀγορᾶς

ἐλευθέρου ἀνταγωνισμοῦ¹¹. Ὅσάκις ἐπικρατοῦν συνθῆκαι ἐλευθέρου ἀνταγωνισμοῦ ὑποτίθεται ὅτι τὸ μέγεθος τῶν ἀνταγωνιζομένων ἐπιχειρήσεων δέον νὰ εἶναι περίπου τὸ αὐτό, διότι ἄλλως θὰ δημιουργηθοῦν μονοπωλικὰ στοιχεῖα ὑπὲρ ὠρισμένων ἐξ αὐτῶν, τὰ ὁποῖα, κατ' ἀνάγκην, θὰ καταστρέψουν τὰς συνθήκας ἐλευθέρου ἀνταγωνισμοῦ. Συνεπῶς, καὶ μὲν αἱ ἀνταγωνιζόμεναι ἐπιχειρήσεις ἔχουν κατ' ἀρχὴν τὴν εὐχέρειαν νὰ προσφέρουν εἰς τὴν ἀγορὰν οἰανδήποτε ποσότητα τοῦ προϊόντος ἐπιθυμοῦν, πλὴν ὅμως ἡ ποσότης αὕτη δύναται νὰ κινηθῆ ἐντὸς σαφῶς καθωρισμένων ὁρίων: «Ἡ παραγωγή ἐκάστης ἀνταγωνιζομένης ἐπιχειρήσεως δέον νὰ εἶναι τόσον μικρά, ὥστε νὰ μὴ δύναται αὕτη νὰ ἐπιδράσῃ ἐπὶ τῆς δεδομένης, εἰς τὴν ἀγορὰν, τιμῆς».

Ἡ κατάσταση μεταβάλλεται, ὅταν εἰς τὴν ἀγορὰν ἐπικρατῆ ἀτελής ἀνταγωνισμός. Ἡ προσθήκη νέων ἐργαζομένων ἐπὶ τῆς δεδομένης μηχανῆς, διὰ νὰ μείνωμεν εἰς τὸ ἀνωτέρω παράδειγμα, συνεπάγεται μείωσιν τῆς ὀριακῆς προσόδου τῆς ἐπιχειρήσεως, ὅχι μόνον λόγῳ μειώσεως τῆς ὀριακῆς φυσικῆς παραγωγικότητος τοῦ 12ου ἐργάτου, ἀλλὰ καὶ λόγῳ μειώσεως τῆς τιμῆς πωλήσεως τοῦ προϊόντος X.

Ὁβτως, ὡς καθίσταται ἐμφανές ἐκ τοῦ κάτωθι παραδείγματος:

1)	<u>Τιμὴ τοῦ X</u>	<u>Ὅριακὴ φυσικὴ παραγωγικότης τοῦ 10ου ἐργάτου</u>	<u>Ὅριακὴ πρόσδος</u>
	10 δρχ.	6 μονάδες	60 δρχ.

Ἐὰν ὁ μισθὸς τῶν ἐργαζομένων εἶναι 50 δρχ., ὁ ἐπιχειρηματίας θὰ ἔχῃ συμφέρον νὰ προσλάβῃ καὶ ἄλλας μονάδας ἐργασίας. Πόσας ὅμως; Δύο, ὡς εἰς τὴν περίπτωσιν τοῦ ἐλευθέρου ἀνταγωνισμοῦ; Ἄς ἴδωμεν τί θὰ συμβῆ εἰς τὸν ἐπιχειρηματίαν, ἐὰν ἀκολουθήσῃ τὴν αὐτὴν τακτικὴν, ὡς ἐπὶ ἐλευθέρου ἀνταγωνισμοῦ:

2)	<u>Τιμὴ τοῦ X</u>	<u>Ὅριακὴ φυσικὴ παραγωγικότης τοῦ 12ου ἐργάτου</u>	<u>Ὅριακὴ πρόσδος</u>
	8 δρχ.	5 μονάδες	40 δρχ.

Ἡ ὀριακὴ πρόσδος τοῦ ἐπιχειρηματίου, ἐκ τῆς ἀπασχολήσεως τοῦ 12ου ἐργάτου, εἶναι κατωτέρα τοῦ ὀριακοῦ του κόστους (μισθοῦ):

$$\text{Μισθὸς } 50 > 40 \text{ ὀριακὴ πρόσδος.}$$

11. Αὗται θὰ ἀναλυθοῦν εἰς τὸν Τίτλον II τοῦ Μέρους I, τὸν ἀναφερόμενον εἰς τὰ προβλήματα Κατανομῆς.

Συνεπώς, ὁ ἐπιχειρηματίας ἐπὶ ἀτελοῦς ἀνταγωνισμοῦ θὰ προσλάβῃ 11 ἔργατας ἔναντι 12 ἔργατῶν ἐπὶ ἐλευθέρου ἀνταγωνισμοῦ.

Θὰ πρέπη ἤδη νὰ καθορισθῇ τὸ ἐπίπεδον παραγωγῆς καὶ ἡ ποσότης τῶν ἐκάστοτε χρησιμοποιουμένων συντελεστῶν παραγωγῆς, προκειμένου νὰ ἐπιτευχθῇ τὸ μέγιστον δυνατὸν κέρδος.

Κατ' ἀρχήν, ὡς ἐδείχθη ἀνωτέρω, ὁ ἐπιχειρηματίας ἔχει συμφέρον νὰ ἐξισώσῃ τὴν ὀριακὴν πρόσδοσιν, τὴν ὁποίαν τοῦ ἐξασφαλίζει ἡ πώλησις τοῦ φυσικοῦ προϊόντος ἐκάστου ὀριακοῦ συντελεστοῦ παραγωγῆς μὲ τὸ ὀριακὸν κόστος τούτου, ἢτοι μὲ τὴν τιμὴν του εἰς τὴν ἀγοράν.

Ἐὰν ἡ ὀριακὴ πρόσδοσις ἐκ τῆς πωλήσεως τοῦ φυσικοῦ προϊόντος ἐκάστου ὀριακοῦ συντελεστοῦ εἶναι ἀνωτέρα τοῦ ὀριακοῦ του κόστους, ὁ ἐπιχειρηματίας ἔχει συμφέρον νὰ αὐξήσῃ τὴν ζήτησιν μονάδων τοῦ συντελεστοῦ τούτου. Ἀντιθέτως, ὅταν ἡ ὀριακὴ πρόσδοσις ἐκ τῆς πωλήσεως τοῦ φυσικοῦ προϊόντος ἐκάστου ὀριακοῦ συντελεστοῦ εἶναι κατωτέρα τοῦ ὀριακοῦ του κόστους, ὁ ἐπιχειρηματίας ἔχει συμφέρον νὰ περιορίσῃ τὸν ἀριθμὸν τῶν ὑπ' αὐτοῦ χρησιμοποιουμένων μονάδων τοῦ ἐν λόγῳ συντελεστοῦ. Βεβαίως ἡ μεταβολὴ τοῦ ἀριθμοῦ τῶν χρησιμοποιουμένων μονάδων δεδομένου συντελεστοῦ θὰ ἐπιφέρῃ, κατ' ἀνάγκην, μεταβολὰς εἰς τὴν ὀριακὴν παραγωγικότητα τῶν ὑπολοίπων συντελεστῶν, τῶν ὁποίων ἡ ποσότης παρέμεινεν ἀμετάβλητος.

Ὑπὸ συνθήκας ἐλευθέρου ἀνταγωνισμοῦ ὑποτίθεται ὅτι ἡ αὐξήσις τῆς ζήτησεως τῶν ὑπηρεσιῶν συντελεστοῦ τινος δὲν συνεπάγεται αὐξήσιν τῆς τιμῆς του, ἐφ' ὅσον ἡ προσφορὰ του εἶναι ἀπολύτως ἐλαστικὴ. Συνεπώς ἡ τιμὴ ἐκάστου συντελεστοῦ θεωρεῖται ὡς δεδομένη καὶ μὴ δυναμένη νὰ ἐπηρεασθῇ ἐκ τῶν τυχόν αὐξομειώσεων τῆς ζήτησεώς του.

Προκειμένου ὁ ἐπιχειρηματίας νὰ ἀποφασίσῃ περὶ τοῦ ὕψους τῆς ἀπασχολήσεως ὄλων τῶν ἀπαραίτητων διὰ τὴν παραγωγὴν τοῦ προϊόντος του συντελεστῶν παραγωγῆς, εἶναι ἀπαραίτητον νὰ ἐξασφαλίσῃ τὴν ἐξίσωσιν τῶν ὀριακῶν προσόδων ἐκ τῆς πωλήσεως τοῦ ὀριακοῦ προϊόντος ὄλων τῶν συντελεστῶν του. Μόνον εἰς τὴν περίπτωσιν αὐτὴν θὰ ἐπιτευχθῇ τὸ μέγιστον δυνατὸν κέρδος. Ἐὰν ἔχωμεν δύο συντελεστὰς παραγωγῆς, τὴν ἐργασίαν (L) καὶ τὸ κεφάλαιον (C), αἱ δὲ μεταξύ των σχέσεις ἐμφανίζονται ὡς κάτωθι, κατὰ τὴν παραγωγικὴν διαδικασίαν

$$\frac{\text{Ὄριακὴ φυσικὴ παραγωγικότης τῆς L}}{\text{Ὄριακὴ φυσικὴ παραγωγικότης τοῦ C}} > \frac{\text{Τιμὴ τῆς L}}{\text{Τιμὴ τοῦ C}}$$

τοῦτο σημαίνει ὅτι ἡ ὀριακὴ σημασία τῆς L εἰς μονάδας τοῦ C εἶναι ἠὺξημένη καὶ ὁ ἐπιχειρηματίας δύναται νὰ μειώσῃ τὸ κόστος παραγωγῆς του διὰ τῆς αὐξήσεως τῶν ὑπ' αὐτοῦ χρησιμοποιουμένων μονάδων τῆς L, ἐνῶ ἡ ποσότης

του C θα παραμείνη σταθερά. Διὰ τῆς αὐξήσεως τῶν μονάδων τῆς L ἡ ὀριακὴ φυσικὴ παραγωγικότης τῆς ἐργασίας, συνεπεὶα τοῦ νόμου τῆς φθινοῦσης ἀποδόσεως, θὰ μειωθῇ, καὶ θὰ αὐξηθῇ ἀντιστοίχως ἡ ὀριακὴ παραγωγικότης τοῦ κεφαλαίου.

Ἄλλαις λέξεσιν, ἡ ἀνωτέρω ἀνισότης σημαίνει ὅτι ἡ ὀριακὴ φυσικὴ παραγωγικότης τῆς ἐργασίας εἶναι ἀνωτέρα τοῦ ὀριακοῦ της κόστους καὶ συνεπῶς ἡ μόνη λύσις ἔγκειται εἰς τὴν αὐξήσιν τῶν χρησιμοποιουμένων μονάδων τῆς L εἰς τὴν παραγωγικὴν διαδικασίαν, τηρουμένης σταθερᾶς τῆς ποσότητος τοῦ C.

Ἡ προσθήκη μονάδων τῆς L θὰ συνεχισθῇ, ἕως τὸ σημεῖον, εἰς τὸ ὅποιον

$$\frac{\text{Ὀριακὴ φυσικὴ παραγωγικότης τῆς L}}{\text{Ὀριακὴ φυσικὴ παραγωγικότης τοῦ C}} = \frac{\text{Τιμὴ τῆς L}}{\text{Τιμὴ τοῦ C}}$$

Πράγματι, διὰ νὰ ἐπιτευχθῇ τὸ μέγιστον δυνατὸν κέρδος ἢ ἄλλως ἡ ἐλαχίστη δυνατὴ δαπάνη παραγωγῆς, εἶναι ἀπαραίτητον αἱ δύο ἀνωτέρω σχέσεις νὰ ἰσοῦνται μετὰ τὴν μονάδα.

Τοῦτο θὰ καταστῇ εὐχερέστερον ἀντιληπτόν, ἐὰν μεταβάλωμεν τὴν ἐμφάνισιν τῶν ἀνωτέρω σχέσεων, ὡς κάτωθι:

$$\frac{\text{Ὀριακὴ φυσικὴ παραγωγικότης τῆς L}}{\text{Τιμὴ τῆς L}} = \frac{\text{Ὀριακὴ φυσικὴ παραγωγικότης τοῦ C}}{\text{Τιμὴ τοῦ C}}$$

Δεδομένου ὅτι ἡ τιμὴ τῶν L καὶ C (ὀριακὸν κόστος) ἰσοῦται μετὰ τὴν ὀριακὴν φυσικὴν παραγωγικότητά των, εἶναι ἐμφανὲς ὅτι εἰς κατάστασιν ἰσορροπίας αἱ ἀνωτέρω σχέσεις θὰ εἶναι $1 = 1$.

Ἐστω ὅτι ἡ τιμὴ τῆς L εἶναι 50 δρχ. καὶ ἰσοῦται μετὰ τὴν ὀριακὴν φυσικὴν παραγωγικότητά της καὶ ὅτι ἡ τιμὴ τοῦ C εἶναι 70 δρχ. καὶ ἰσοῦται ἐπίσης μετὰ τὴν φυσικὴν ὀριακὴν παραγωγικότητά του. Θὰ ἔχωμεν:

$$\frac{50}{50} = \frac{70}{70} \text{ ἤτοι } 1 = 1$$

Ἐὰν ὑποθεθῇ ὅμως ὅτι ἡ φυσικὴ ὀριακὴ παραγωγικότης τῆς L εἶναι 60 δρχ., ἡ δὲ τιμὴ της 50 δρχ. καὶ ἡ ὀριακὴ φυσικὴ παραγωγικότης τοῦ C 70 δρχ., ἡ δὲ τιμὴ του ἐπίσης 70 δρχ., τότε θὰ ἔχωμεν:

$$\frac{60}{50} > \frac{70}{70} \text{ ἤτοι } 1,2 > 1$$

Ἡ ἐπιχειρηματίας εἰς τὴν περίπτωσιν αὐτήν, θὰ ἀυξήσῃ τὰς χρησιμοποιούμενας ὑπ' αὐτοῦ μονάδας τῆς L, ἐνῶ θὰ ἀφῆσῃ ἀμετάβλητον τὴν ποσότητα τοῦ C. Ἡ ἐνέργειά του αὕτη, ἀφ' ἑνὸς μὲν θὰ μειώσῃ τὴν ὀριακὴν φυσικὴν παραγωγικότητα τῆς L, ἀφ' ἑτέρου δὲ θὰ ἀυξήσῃ τὴν ὀριακὴν φυσικὴν παραγωγικότητα τοῦ C. Οὕτω, θὰ ἔχωμεν, ἔστω:

$$\frac{50}{50} = \frac{75}{75} \text{ ἤτοι } 1 = 1 \text{ καὶ}$$

ἡ ὀριακὴ σημασία τῆς L θὰ ἰσοῦται μὲ τὴν ὀριακὴν σημασίαν τοῦ C. Πέραν τοῦ σημείου τούτου, οὐδεὶς πλέον λόγος συντρέχει δι' ὑποκατάστασιν τῆς L διὰ τοῦ C ἢ τοῦ C διὰ τῆς L.

Πάντα τὰ μέχρι τοῦδε προκύψαντα συμπεράσματα ἐξακολουθοῦν νὰ ἰσχύουν καὶ εἰς τὴν συνήθη περίπτωσιν, κατὰ τὴν ὁποῖαν ἐπικρατοῦν εἰς τὴν ἀγορὰν συνθήκαι οὐχὶ ἐλευθέρου, ἀλλὰ ἀτελοῦς ἀνταγωνισμοῦ. Εἶναι ὁμως ἀπαραίτητον νὰ προβῶμεν εἰς ὀρισμένας συμπληρωματικὰς διευκρινίσεις.

Κατ' ἀρχὴν ὑπὸ συνθήκας ἀτελοῦς ἀνταγωνισμοῦ ἢ προσθήκης μονάδων συντελεστοῦ τινος, ὅταν ἡ ποσότης ὄλων τῶν ὑπολοίπων παραμὲν ἀμετάβλητος, δὲν μειώνει τὴν ὀριακὴν πρόσοδον τῆς ἐπιχειρήσεως ἀπλῶς καὶ μόνον συνεπείᾳ τῆς λειτουργίας τοῦ νόμου τῆς φθινούσης ἀποδόσεως εἰς βάρος τῆς φυσικῆς ὀριακῆς παραγωγικότητος τοῦ συντελεστοῦ, τοῦ ὁποῖου ἡ ποσότης ἠυξήθη, ἀλλὰ καὶ συνεπείᾳ μειώσεως τῆς τιμῆς πωλήσεως τοῦ προϊόντος εἰς τὴν ἀγορὰν.

Ἐπὶ ἀτελοῦς ἀνταγωνισμοῦ, ὅταν ἡ προσφερομένη ποσότης προϊόντος τινὸς ἀυξάνῃ, ἡ τιμὴ του κατὰ προσφερομένην μονάδα μειοῦται καὶ ὅταν ἡ ποσότης μειοῦται ἡ τιμὴ κατὰ προσφερομένην μονάδα ἀνέρχεται. Συνεπῶς, ἡ ὀριακὴ πρόσοδος δὲν εἶναι πλέον ἴση μὲ τὴν μέσην πρόσοδον τῆς ἐπιχειρήσεως, ὡς συμβαίνει ἐπὶ ἐλευθέρου ἀνταγωνισμοῦ. Ὁ ἐπιχειρηματίας εἶναι ἐνδεχόμενον νὰ περιορίζῃ τὸ κέρδος του διὰ τῆς προσθήκης νέων μονάδων συντελεστοῦ τινος, ἐφ' ὅσον αὕτη καταλήγει εἰς ἀυξήσιν τῆς προσφορᾶς καὶ πτώσιν τῆς τιμῆς πωλήσεως τοῦ προϊόντος του. Εἰς ἐκάστην συγκεκριμένην περίπτωσιν ὁ ἐπιχειρηματίας, προκειμένου νὰ ἀποφασίσῃ ἐὰν θὰ ἀυξήσῃ ἢ ὄχι τὰς ὑπ' αὐτοῦ χρησιμοποιούμενας μονάδας συντελεστοῦ τινος, ὀφείλει νὰ προβῇ εἰς σύγκρισιν τῆς ὀριακῆς παραγωγικότητος εἰς νομισματικὰς μονάδας τῶν προσθέτων μονάδων τοῦ ἐν λόγῳ συντελεστοῦ καὶ τῆς προκυσῆσεως ἀυξήσεως τοῦ ὀριακοῦ του κόστους.

Ἡ ἀυξήσις τοῦ ὀριακοῦ του κόστους ὀφείλεται εἰς τὸ ὅτι, ὑπὸ συνθήκας ἀτελοῦς ἀνταγωνισμοῦ, ἡ ἠυξημένη ζήτησις τῶν ὑπηρεσιῶν συντελεστοῦ τινος συνεπάγεται συνήθως ἀυξήσιν τῆς τιμῆς του. Βεβαίως ἀπὸ τὴν σχέσιν προσφορᾶς καὶ ζήτησεως δεδομένου συντελεστοῦ ἐξαρτᾶται ἐὰν καὶ κατὰ πόσον

ἡ τιμὴ του θὰ ἀνέλθῃ ἐπὶ ἠϋξημένης ζήτησεως τούτου. Εἰς τοὺς αὐτοὺς ὡς ἄνω ὑπολογισμοὺς ὀφείλει ἐπίσης νὰ ἐπιδοθῇ ὁ ἐπιχειρηματίας καὶ εἰς τὴν περίπτωσιν, κατὰ τὴν ὁποίαν ἀντιμετωπίζει ἀνάλογον αὐξήσιν τῆς ποσότητος ὄλων τῶν ὑπ' αὐτοῦ χρησιμοποιουμένων συντελεστῶν παραγωγῆς προκειμένου νὰ αὐξήσῃ τὴν παραγωγὴν του. Ἔστω καὶ ἐὰν ἐπιτύχῃ σταθερὰν ἀπόδοσιν κλίμακος, δὲν θὰ δυνηθῇ ἐν τούτοις νὰ ἀποφύγῃ ἀφ' ἐνὸς μὲν τὴν μείωσιν τῆς τιμῆς κατὰ προσφερομένην μονάδα τοῦ προϊόντος του, ἀφ' ἑτέρου δὲ τὴν ὑψώσιν τοῦ ὀριακοῦ του κόστους συνεπεὶα τῆς ἠϋξημένης τιμῆς τῶν συντελεστῶν παραγωγῆς.

B. ΑΤΗΝΕΙΣ ΤΗΣ ΠΑΡΑΓΩΓΙΚΟΤΗΤΟΣ

Εἰς τὸ ἐδάφιον τοῦτο θὰ ἀσχοληθῶμεν μὲ τὰς διαφόρους μεθόδους καὶ προσπαθείας αὐξήσεως τῆς παραγωγικότητος γενικῶς, ὅλως ὁμῶς ἰδιαίτερας τῆς παραγωγικότητος τῆς ἐργασίας. Ἡ αὐξήσις τῆς παραγωγικότητος ἐξασφαλίζει μεγαλυτέραν εὐμάρειαν καὶ μεγαλυτέραν ἐλευθερίαν ἐπιλογῆς εἰς τὰ ὑποκείμενα τοῦ οἰκονομικοῦ βίου¹². Πρόκειται διὰ τὸν καλύτερον συνδυασμὸν τῶν συντελεστῶν τῆς παραγωγῆς, τὴν ἐφαρμογὴν τῆς τεχνικῆς προόδου, τὸν καταμερισμὸν τῶν ἔργων καὶ τὴν ἀνύψωσιν τοῦ ἐπιπέδου ἐκπαιδεύσεως τῶν ἐργαζομένων.

I. Συνδυασμὸς συντελεστῶν τῆς παραγωγῆς

Θὰ ἐξετάσωμεν τὸ δυσχερὲς πρόβλημα τοῦ συνδυασμοῦ τῶν συντελεστῶν τῆς παραγωγῆς εἰς δύο στάδια. Κατὰ τὸ πρῶτον, τὸ ὁποῖον θὰ καλέσωμεν στάδιον προαριστοποιήσεως¹³, θὰ μᾶς ἀπασχολήσῃ τὸ πρόβλημα τοῦ συνδυασμοῦ τῶν συντελεστῶν τῆς παραγωγῆς μόνον ἀπὸ ἀπόψεως ποσότητος, χωρὶς νὰ λάβωμεν ὑπ' ὄψιν τὰς σχετικὰς τῶν τιμῶν. Ὑπὸ τὴν μορφήν αὐτὴν τὸ ὅλον πρόβλημα τοῦ συνδυασμοῦ τῶν συντελεστῶν τῆς παραγωγῆς τίθεται κατὰ τρόπον ἐξαιρετικῶς ἀπλοῦν: ἤτοι πῶς εἶναι δυνατόν νὰ ἐπιτύχωμεν δεδομένον προϊόν μὲ τὴν χρησιμοποίησιν τῆς μικροτέρας δυνατῆς ποσότητος συντελεστῶν παραγωγῆς. Εἰς τὸ δεύτερον στάδιον τὸ πρόβλημα τοῦ συνδυασμοῦ τῶν συντελεστῶν παραγωγῆς θὰ ἀντιμετωπισθῇ κατὰ τρόπον περισσότερον πολὺπλοκον, διότι θὰ ληφθοῦν ὑπ' ὄψιν αἱ σχετικαὶ τιμαὶ τῶν συντελεστῶν τῆς παραγωγῆς, προκειμένου νὰ καθορισθῇ ὁ ἄριστος συνδυασμὸς τούτων, διὰ τὴν παραγωγὴν δεδομένου προϊόντος.

12. Ὁρ. Κ. Ε. Boulding, Principles of Economic Policy, Νέα Ἰόρκη 1958, Κεφάλαιον 5.

13. Ὁρ. Α. Α. Λάζαρη, Οἰκονομικὸς Προγραμματισμὸς, Κεφάλαιον 3.

α) Στάδιον προαριστοποίησης

Θά θεωρήσωμεν ὅτι μὲ δεδομένην τεχνικὴν εἶναι δυνατόν νὰ παραχθοῦν 10 μονάδες τοῦ προϊόντος X μὲ 5 διαφορετικοὺς συνδυασμοὺς τῶν συντελεστῶν C καὶ L. Τὰ σημεῖα τῶν διαφορῶν αὐτῶν συνδυασμῶν, ἐὰν ἐνωθοῦν, δίδουν τὴν καμπύλην τοῦ ἴσου προϊόντος (equal product curve), ὡς ἐμφαίνεται εἰς τὸ διάγραμμα ἀριθ. 30.

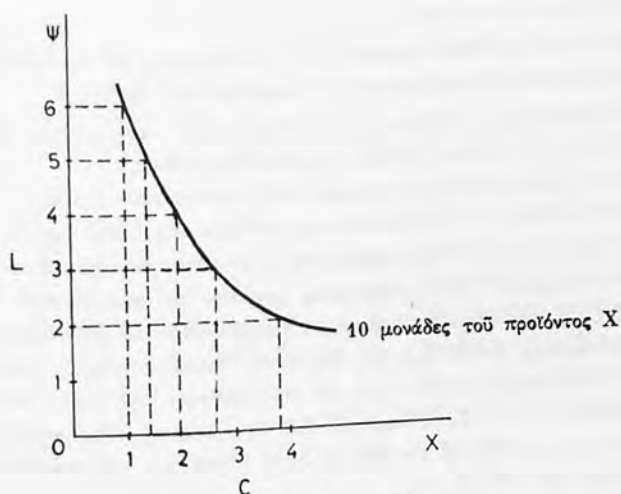

Διάγραμμα ἀριθ. 30
Καμπύλη ἴσου προϊόντος.

Δυνατοὶ συνδυασμοὶ διὰ τὴν παραγωγὴν 10 μονάδων τοῦ X.

	L	C
1)	6	1
2)	5	1,40
3)	4	2
4)	3	2,70
5)	2	3,80

Ἐὰν καταφύγωμεν εἰς τὴν ἐξαιρετικῶς ἀπλῆν, καὶ συνήθως μὴ ἀνταποκρινομένην εἰς τὰ πράγματα ὑπόθεσιν, ὅτι ἡ τιμὴ κατὰ μονάδα τῶν συντελεστῶν παραγωγῆς L καὶ C εἶναι ἡ αὐτὴ δι' ἀμφοτέρους, μᾶς ἐνδιαφέρει νὰ ἐξεύρωμεν

μόνον τὸν συνδυασμὸν, ὁ ὁποῖος δίδει τὸ μικρότερον ἄθροισμα μονάδων τῶν L καὶ C. Ὁὕτως

- 1) $6 + 1 = 7$
- 2) $5 + 1,40 = 6,40$
- 3) $4 + 2 = 6$
- 4) $3 + 2,70 = 5,70$
- 5) $2 + 3,80 = 5,80$

Ἐκ τῶν ἀνωτέρω εἶναι ἐμφανές ὅτι ὁ συνδυασμὸς ὑπ' ἀριθμὸν 4 εἶναι ὁ πλέον οἰκονομικὸς διὰ τὴν παραγωγὴν 10 μονάδων τοῦ ἀγαθοῦ X.

Πλὴν τῆς ἀνωτέρω ὑποθέσεως, περὶ ἴσης τιμῆς κατὰ μονάδα τῶν συντελεστῶν L καὶ C, ἡ ἀνωτέρω μέθοδος προϋποθέτει ἐπίσης:

— ἀπόλυτον ἐλαστικότητα προσφορᾶς τῶν συντελεστῶν L καὶ C

— ἀτελῆ δυνατότητα ὑποκαταστάσεως μονάδων τῆς L διὰ τοῦ C. Πράγματι, ἡ ὀριακὴ σημασία τοῦ C εἰς μονάδας τῆς L μειοῦται συνεχῶς μετὰ αὐξανόμενον ρυθμὸν, ὅσον προχωρεῖ ἡ ὑποκατάστασις μονάδων τοῦ συντελεστοῦ L διὰ τοῦ συντελεστοῦ C. Τοῦτο σημαίνει βεβαίως τὴν ἐμφάνισιν τῶν ἀποτελεσμάτων τοῦ νόμου τῆς φθινοῦσης ἀποδόσεως εἰς βάρος τῆς ὀριακῆς φυσικῆς παραγωγικότητος τοῦ C. Ὁ ἐπιχειρηματίας, ὑπὸ τὴν προϋπόθεσιν ἴσης τιμῆς τῶν μονάδων τῶν συντελεστῶν C καὶ L, ἀδιαφορεῖ διὰ τὴν μείωσιν τῆς ὀριακῆς φυσικῆς παραγωγικότητος τοῦ C καὶ ἐνεργεῖ ὡσάν νὰ εἶχεν ἓνα καὶ μοναδικὸν συντελεστὴν παραγωγῆς, τὸν (L+C).

Ἐάν ὑπῆρχε δυνατότης τελείας ὑποκαταστάσεως τοῦ C εἰς τὴν L καὶ ἀντιστρόφως, δὲν θὰ ἐνεφανίζοντο ἀποτελέσματα φθινοῦσης ἀποδόσεως εἰς βάρος τῆς L ἢ τοῦ C καὶ θὰ εἶχομεν εἰς τοὺς πέντε τεχνικῶς δυνατοὺς συνδυασμοὺς παραγωγῆς τῶν 10 μονάδων τοῦ X, τὸ αὐτὸ ἄθροισμα. Εἰς τὴν περίπτωσιν ὅμως αὐτὴν δὲν θὰ ἐτίθετο θέμα ἐπιλογῆς συνδυασμοῦ εἰς τὸν ἐπιχειρηματίαν.

Ἄς ὑποθέσωμεν περαιτέρω ὅτι ἡ ὀριακὴ σχέσις ὑποκαταστάσεως τοῦ C διὰ μονάδων τῆς L εἶναι 2 : 1 καὶ ὅτι ὁ ἐπιχειρηματίας ἐπιθυμεῖ νὰ διατηρήσῃ τὴν σχέσιν αὐτὴν, κατὰ τὸ στάδιον τῆς προαριστοποιήσεώς του. Ἡ ἐπιθυμία του αὕτη δυνατόν νὰ ἐξηγηθῇ ἀπὸ τὰς σχετικὰς τιμὰς τῶν συντελεστῶν τῆς παραγωγῆς, αἱ ὁποῖαι μόνον παρεμπιπτόντως λαμβάνονται πρὸς τὸ παρὸν ὑπ' ὄψιν, ὡς καὶ ἀπὸ τὸ τεχνικῶς ἀπαραίτητον ἀμφοτέρων τῶν συντελεστῶν L καὶ C διὰ τὴν παραγωγὴν τῶν 10 μονάδων τοῦ ἀγαθοῦ X.

Ἐστὼ ὅτι τεχνικῶς ἡ ἐλάχιστη δυνατὴ ποσότης τοῦ C ἐν σχέσει πρὸς τὴν L ὀφείλει νὰ εἶναι διπλασία καὶ ὅτι εἶναι δυνατόν νὰ αὐξηθῇ αὕτη δι' ἀναλόγου μειώσεως τῆς L. Εἶναι ἐμφανές ὅτι ὁ ἐπιχειρηματίας θὰ ἔχῃ συμφέρον νὰ διατηρήσῃ τὴν σχέσιν C/L εἰς τὸ τεχνικῶς ἐλάχιστον δυνατόν, ἥτοι 2:1. Ὑπὸ τὰς

συνθήκας αὐτὰς ἢ προαριστοποιήσεις εἶναι σχετικῶς εὐχερῆς καὶ θὰ ἀκολουθήσῃ τὰς κάτωθι ἀρχάς:

1) Ὁ ἐπιχειρηματίας θὰ ἀπορρίψῃ κατ' ἀρχὴν ὅλους τοὺς τεχνικῶς δυνατοὺς συνδυασμοὺς, οἱ ὅποιοι αὐξάνουν τὴν σχέσιν C/L δι' ὑποκαταστάσεως τῆς L μὲ τὸ C .

2) Ὁ ἐπιχειρηματίας, κατὰ δεύτερον λόγον, θὰ ἐπιλέξῃ μεταξὺ διαφόρων τυχόν ἐναλλακτικῶν συνδυασμῶν τῶν συντελεστῶν C καὶ L , ἐκεῖνον, ὁ ὁποῖος

ἐπιτυγχάνεται μὲ τὴν μικροτέραν δυνατὴν ποσότητα τῶν συντελεστῶν C καὶ L , διατηρουμένης τῆς μεταξὺ τούτων σχέσεως ὑποκαταστάσεως $2 : 1$. Ὑπ' αὐτὰς ὅμως τὰς συνθήκας, ἢ μὲν καμπύλη τοῦ ἴσου προϊόντος ἐμφανίζεται δι' εὐθείας γραμμῆς, ὡς ἐπὶ τοῦ διαγράμματος ἀριθ. 31, ἢ δὲ ἐπιλογή τοῦ ἀρίστου συνδυασμοῦ ὑπὸ τοῦ ἐπιχειρηματίου δύναται νὰ ἐμφανισθῇ ὑπὸ μορφήν ἐντετοπισμένου ἐφαρμοστοῦ διανύσματος.

Ἐντετοπισμένον ἐφαρμοστον διάνυσμα καλεῖται πᾶν εὐθύγραμμον τμήμα ἔχον ὀρισμένην διεύθυνσιν, φορὰν καὶ σταθερὰν ἀρχήν¹⁴. Πρὸς τοῦτο τοὺς ἐναλλακτικοὺς συνδυασμοὺς, βάσει τῶν ἀνωτέρω ὑποθέσεων, ἐμφανίζομεν ὡς διανύσματα, ἤτοι ὡς στήλας

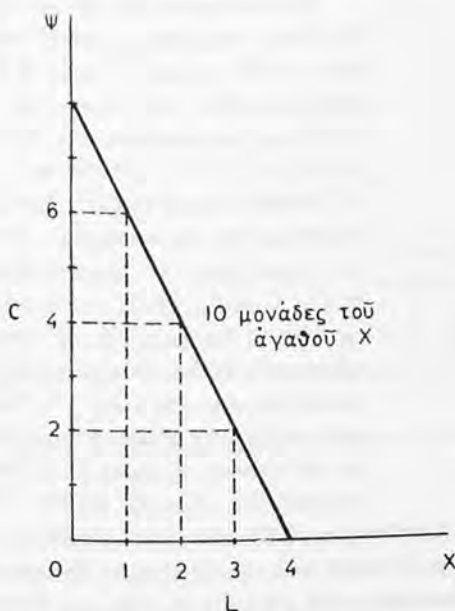

Διάγραμμα ἀριθ. 31

Καμπύλη ἴσου προϊόντος (σταθερὰ σχέσις ὑποκαταστάσεως τῆς L διὰ τοῦ C , $2 : 1$).

διατεταγμένων ἀριθμῶν:

$$\alpha \equiv \begin{bmatrix} 1 \\ 6 \end{bmatrix}, \quad \beta \equiv \begin{bmatrix} 2 \\ 4 \end{bmatrix}, \quad \gamma \equiv \begin{bmatrix} 3 \\ 2 \end{bmatrix}$$

Ἡ σχέσις ὑποκαταστάσεως τῶν ἐμφανιζομένων ἀνωτέρω ὑπὸ μορφήν ἐντετοπισμένων ἐφαρμοστῶν διανυσμάτων, συνδυασμῶν συντελεστῶν C καὶ

14. Ὁρ. Α. Α. Λάζαρη, ἔ. ἀ. σελ. 26.

L (α, β, γ) παραμένει σταθερά, ήτοι 2 : 1, ως προκύπτει εκ του διαγράμματος αριθ. 31.

Ἐάν τώρα παραστήσωμεν γραφικῶς τὰ ἀνωτέρω διανύσματα, τὰ ὁποῖα ἔχουν τὸ 0 ὡς ἀρχήν, προκειμένου νὰ προβῶμεν εἰς σύγκρισιν τῶν ἀνωτέρω τριῶν συνδυασμῶν, ἐφ' ὅσον βεβαίως πρόκειται περὶ συγκρίσιμων διανυσμάτων, θὰ ἐπιλέξωμεν τὸ μικρότερον διάνυσμα, δεδομένου ὅτι τοῦτο θὰ ἀντιπροσωπεύῃ τὸν συνδυασμὸν παραγωγῆς, ὁ ὁποῖος μετὰ τὴν μικροτέραν δαπάνην δίδει τὸ αὐτό, μετὰ τοὺς ὑπολοίπους, ἀποτέλεσμα.

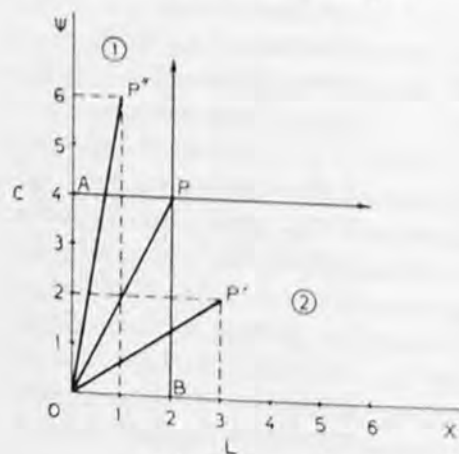

Διάγραμμα ἀριθ. 32
Διανύσματα.

Τὰ διανύσματα \overline{OP} , \overline{OP}' καὶ \overline{OP}'' δὲν εἶναι συγκρίσιμα μεταξύ των, διότι τὸ \overline{OP} ἐν σχέσει πρὸς τὸ \overline{OP}' ἔχει μικροτέραν τὴν συντεταγμένην τῶν χ καὶ μεγαλυτέραν τὴν συντεταγμένην τῶν ψ . Ἀντιθέτως, τὸ \overline{OP} , ἐν σχέσει πρὸς τὸ \overline{OP}'' , ἔχει μεγαλυτέραν τὴν συντεταγμένην τῶν χ καὶ μικροτέραν τὴν συντεταγμένην τῶν ψ . Γενικῶς, δὲν εἶναι συγκρίσιμα πρὸς τὸ διάνυσμα \overline{OP} τὰ διανύσματα, τῶν ὁποίων τὸ πέρας εὐρίσκεται εἰς τὰς περιοχὰς 1 καὶ 2¹⁵. Συγκρίσιμα θὰ ἦσαν μόνον τὰ διανύσματα, τῶν ὁποίων τὸ πέρας θὰ εὐρίσκετο ἐντὸς τῆς περιοχῆς $OBPA$. Ἐν

τοιαύτῃ περιπτώσει τὸ \overline{OP} θὰ ἦτο μεγαλύτερον οἰουδήποτε ἄλλου διανύσματος καὶ συνεπῶς, ἐφ' ὅσον ἐπρόκειτο περὶ ἐξευρέσεως τοῦ ὀλιγώτερου δαπανηροῦ συνδυασμοῦ συντελεστῶν τῆς παραγωγῆς, θὰ ἀπερρίπτετο ὑπὸ τοῦ ἐπιχειρηματίου.

Παρὰ τὸ γεγονός ὅτι τὰ διανύσματα \overline{OP} , \overline{OP}' καὶ \overline{OP}'' δὲν εἶναι συγκρίσιμα ὑπὸ τὴν ἀνωτέρω ἔννοιαν, εὐρίσκονται ἐν τούτοις εἰς σχέσιν γραμμικῆς ἐξαρτήσεως, ἐφ' ὅσον ἕκαστον τῶν ἀνωτέρω τριῶν διανυσμάτων δύναται νὰ ἐμφανισθῇ ὡς γραμμικὸς συνδυασμὸς τῶν δύο ἄλλων, κατὰ τὸν τύπον:

$$\overline{OP} = \lambda_1 \overline{OP}' + \lambda_2 \overline{OP}''$$

$$\overline{OP} \equiv \begin{bmatrix} 2 \\ 4 \end{bmatrix} = \lambda_1 \begin{bmatrix} 1 \\ 6 \end{bmatrix} + \lambda_2 \begin{bmatrix} 3 \\ 2 \end{bmatrix}$$

15. Ὁρ. Α. Α. Λάζαρη, ε. ἀ. σελ. 35-36.

$$\left. \begin{array}{l} 2 = 1\lambda_1 + 3\lambda_2 \\ 4 = 6\lambda_1 + 2\lambda_2 \end{array} \right\} - 6$$

$$-6\lambda_1 - 18\lambda_2 = -12$$

$$6\lambda_1 + 2\lambda_2 = 4$$

$$-16\lambda_2 = -8$$

$$\lambda_2 = \frac{1}{2}$$

$$2 = \lambda_1 + 3 \frac{1}{2}$$

$$2 = \lambda_1 + \frac{3}{2}$$

$$4 = 2\lambda_1 + 3$$

$$\lambda_1 = \frac{1}{2}$$

ἀλλὰ καὶ ἡ ὀριακὴ σχέσηις ὑποκαταστάσεως τῶν

$$\frac{L}{C} = \frac{1}{2}$$

Συνεπῶς, ὅταν ὑποθέτωμεν σταθερὰν σχέσιν ὑποκαταστάσεως μεταξὺ δύο συντελεστῶν παραγωγῆς ἐπὶ εὐθείας ἴσου προϊόντος, ἡ μέθοδος ἐμφανίσεως τῶν ἐναλλακτικῶν συνδυασμῶν παραγωγῆς ὑπὸ μορφὴν διανυσμάτων εἰς οὐδεμίαν δυνατότητα συγκρίσεως καταλήγει. Ἐν τούτοις, ἐὰν ὑποθέσωμεν ὅτι αἱ σχετικαὶ τιμαὶ τῶν συντελεστῶν παραγωγῆς L καὶ C δὲν μεταβάλλονται, ὁ ἐπιχειρηματίας θὰ ἔχη συμφέρον νὰ ἐπιλέξῃ τὸν συνδυασμὸν γ , ἐφ' ὅσον οὗτος χρησιμοποιοεῖ τὴν μικροτέραν ποσότητα συντελεστῶν L καὶ C ἐν σχέσει πρὸς τοὺς συνδυασμοὺς α, β , διατηρῶν τὴν ὀριακὴν σχέσιν ὑποκαταστάσεως τοῦ C διὰ τῆς L ἀμετάβλητον ($2 : 1$).

Πρὶν εἰσελθῶμεν εἰς τὸ δεῦτερον στάδιον ἐξετάσεως τοῦ συνδυασμοῦ τῶν συντελεστῶν τῆς παραγωγῆς, ἐπὶ τῇ βᾶσει δηλαδὴ τῶν σχετικῶν τῶν τιμῶν, τῆς ἐξελιξέως τῶν καὶ τῶν συνεπειᾶ τούτων μεταβολῶν τῆς ὀριακῆς σχέσεως ὑποκαταστάσεώς τῶν, θὰ ἦτο ἐνδεδειγμένον νὰ ἐξετάσωμεν τὴν περίπτωσιν τελείως ἀνελαστικῶν συνδυασμῶν παραγωγῆς καὶ τὴν περίπτωσιν τελείως καὶ μερικῶς ἐλαστικῶν συνδυασμῶν παραγωγῆς.

Εἰς τὴν περίπτωσιν τῶν τελείως ἀνελαστικῶν συνδυασμῶν συντελεστῶν παραγωγῆς, ἡ ὁποία σπανίως συναντᾶται εἰς τὴν πραγματικότητα, ἐκάστη συγκεκριμένη ποσότης τοῦ συντελεστοῦ C δύναται νὰ συνδυασθῇ με συγκεκριμένην ποσότητα τοῦ συντελεστοῦ L . Οἷοσδήποτε ἄλλος ἐνδιάμεσος συνδυασμὸς τῶν συντελεστῶν C καὶ L δίδει ἀποτέλεσμα μηδέν. Συνεπῶς ὁ ἐπιχειρηματίας ἐν προκειμένῳ καλεῖται νὰ ἀποφασίσῃ, πρῶτον μὲν ἐὰν θὰ παραγάγῃ δεδομένον ἀγαθὸν ὑπὸ τὰς ἀνωτέρω συνθήκας, δεύτερον δὲ εἰς ποίαν ποσότητα θὰ τὸ παραγάγῃ. Ὁ κάτωθι πίναξ 9 ἀσχολεῖται με τὴν ἰδιάζουσαν αὐτὴν περίπτωσιν.

ΠΙΝΑΞ 9

Ἀνελαστικοὶ συνδυασμοὶ παραγωγῆς τῶν συντελεστῶν L καὶ C

Μονάδες τῆς L	Μονάδες τοῦ C						
	0	1	2	3	4	5	6
6	0	0	0	0	0	0	100
5	0	0	0	0	0	90	0
4	0	0	0	0	80	0	0
3	0	0	0	70	0	0	0
2	0	0	60	0	0	0	0
1	0	50	0	0	0	0	0
0	0	0	0	0	0	0	0

Ἡ ὀριακὴ παραγωγικότης, ὅταν ἐπιτυγχάνωνται οἱ μόνον δυνατοὶ συνδυασμοὶ παραγωγῆς τῶν L καὶ C , ὡς ἐμφαίνεται εἰς τὸν πίνακα 9 ἀνέρχεται ἀποτόμως. Ἀντιθέτως, εἰς ὅλους τοὺς ἐνδιάμεσους συνδυασμοὺς ἡ παραγωγή ἰσοῦται με μηδέν. Πράγματι, ἐὰν ἔχωμεν μίαν μονάδα τοῦ συντελεστοῦ L καὶ μίαν μονάδα τοῦ συντελεστοῦ C , ἡ παραγωγή ἀνέρχεται εἰς 50 μονάδας. Ἐὰν ἀφαιρέσωμεν μίαν μονάδα τοῦ C , ἡ παραγωγή πίπτει εἰς τὸ μηδέν. Ἐὰν ἔχωμεν δύο μονάδας τοῦ συντελεστοῦ C , συνδυαζομένης με δύο μονάδας τοῦ L , ἡ συνολικὴ παραγωγή ἀνέρχεται εἰς 60 κ.ο.κ. Ὁ πίναξ οὗτος ὑποθέτει σταθερὰν ἀπόδοσιν κλίμακος, ἡ ὁποία ὅμως εἶναι καὶ ἡ μόνη δυνατὴ παραγωγή.

ΠΙΝΑΞ 10

Τελεία δυνατότης ύποκαταστάσεως τῶν συντελεστῶν L καὶ C

Μονάδες τῆς L	Μονάδες τοῦ C						
	0	1	2	3	4	5	6
6	30	35	40	45	50	55	60
5	25	30	35	40	45	50	55
4	20	25	30	35	40	45	50
3	15	20	25	30	35	40	45
2	10	15	20	25	30	35	40
1	5	10	15	20	25	30	35
0	0	5	10	15	20	25	30

Εἰς τὸ παράδειγμα τοῦ πίνακος 10 ὑπάρχει τελεία δυνατότης ὑποκαταστάσεως τῆς L μὲ τὸ C καὶ τοῦ C μὲ τὴν L εἰς σημεῖον ὥστε οἱ δύο οὗτοι συντελεσταὶ νὰ δύνανται νὰ θεωρηθοῦν ὡς εἷς καὶ μόνον. Πράγματι, μὲ 6 μονάδας τοῦ συντελεστοῦ L καὶ οὐδεμίαν μονάδα τοῦ συντελεστοῦ C ἢ παραγωγῆ εἶναι 30 μονάδες, ὡς ἀκριβῶς συμβαίνει καὶ μὲ 2 μονάδας τοῦ C καὶ 4 μονάδας τῆς L ἢ μὲ 3 μονάδας τῆς L καὶ 3 μονάδας τοῦ C κ.ο.κ.

Μὲ τὴν ὑπόθεσιν τῆς τελείας δυνατότητος ὑποκαταστάσεως τῶν συντελεστῶν L καὶ C , ἡ ὁποία βεβαίως δὲν συναντᾶται εἰς τὴν πραγματικότητα, καταργεῖται θεωρητικῶς ὁ νόμος τοῦ τεχνικῶς ἀπαραιτήτου τῶν τριῶν βασικῶν συντελεστῶν τῆς παραγωγῆς.

Ὁ νόμος τῆς φθινοῦσης ἀποδόσεως εἶναι ἐμφανῆς ἐπὶ τοῦ πίνακος 11 εἰς βάρος τοῦ συντελεστοῦ, τοῦ ὁποίου ἢ χρησιμοποιουμένη, εἰς τὴν παραγωγικὴν διαδικασίαν, ποσότης ἀυξάνει, ἐνῶ ἡ ποσότης τῶν ἄλλων συντελεστῶν παραμένει ἀμετάβλητος. Εἶναι δυνατόν νὰ κατασκευασθοῦν ἀρκετὰ καμπύλαι ἴσου προϊόντος, βάσει τοῦ πίνακος τούτου. Ἀ.χ. δυνάμεθα νὰ παραγάγωμεν 40 μονάδας τοῦ ἀγαθοῦ X τῆ βοήθεια τῶν κάτωθι συνδυασμῶν, οἱ ὁποῖοι σχηματίζουν καμπύλην ἴσου προϊόντος:

$$\alpha) \begin{matrix} L = 6 \\ C = 2, \end{matrix} \quad \beta) \begin{matrix} L = 4 \\ C = 3, \end{matrix} \quad \gamma) \begin{matrix} L = 3 \\ C = 4, \end{matrix} \quad \delta) \begin{matrix} L = 2 \\ C = 6. \end{matrix}$$

Ἐὰν ὁμως δὲν λάβωμεν ὑπ' ὄψιν τὰς σχετικὰς τιμὰς τῶν L καὶ C , δὲν

είναι δυνατόν νά ἀποφανθῶμεν περὶ τοῦ ποῖος ἐκ τῶν ἀνωτέρω τεσσάρων ἐναλ-
λακτικῶν συνδυασμῶν ἐξασφαλίζει τὸ μέγιστον δυνατόν κέρδος εἰς τὸν ἐπιχει-
ρηματίαν.

ΠΙΝΑΞ 11

Ἀτελής δυνατότης ὑποκαταστάσεως τῶν συντελεστῶν L καὶ C
(ἐμφάνισις τοῦ νόμου τῆς φθινοῦσης ἀποδόσεως)

Μονάδες τῆς L	Μονάδες τοῦ C						
	0	1	2	3	4	5	6
6	0	30	40	48	54	58	60
5	0	28	38	45	51	55	58
4	0	25	35	40	46	51	54
3	0	21	30	35	40	45	48
2	0	16	24	30	35	38	40
1	0	10	16	21	25	28	30
0	0	0	0	0	0	0	0

Θὰ ἐπανέλθωμεν, ἐντὸς ὀλίγου, ἐπὶ τοῦ πίνακος ἀριθ. 11.

β) Στάδιον ἀριστοποιήσεως

Ἐστω ὅτι ὁ ἐπιχειρηματίας ἀπεφάσισε νά παραγάγῃ 40 μονάδας τοῦ ἀγα-
θοῦ X . Γνωρίζει ὅτι ἀπὸ τεχνικῆς ἀπόψεως, ἡ ποσότης αὕτη τοῦ ἀγαθοῦ X
δύναται νά παραχθῇ τῇ βοήθειᾳ τεσσάρων διαφορετικῶν συνδυασμῶν. Διὰ τὴν
ἐπιλογὴν τοῦ ἀρίστου μεταξύ τούτων, οὗτος ὀφείλει νά γνωρίξῃ τὰς ἀντιστοι-
χοῦς τιμὰς τῶν μονάδων L καὶ C . Ἐστω ὅτι ἐκάστη μονὰς τῆς L προσφέρεται
εἰς τὴν τιμὴν τῶν 50 δρχ., ἐνῶ ἐκάστη μονὰς τοῦ C εἰς τὴν τιμὴν τῶν 30 δρχ.
Ἰπὸ τὸ νέον τοῦτο πρίσμα θὰ ἐξετάσωμεν τοὺς τέσσαρας συνδυασμοὺς παρα-
γωγῆς 40 μονάδων τοῦ ἀγαθοῦ X , ὡς οὗτοι προκύπτουν ἐκ τοῦ πίνακος 12.

Ὁ ἐπιχειρηματίας, ἐπιδιώκων τὸ μέγιστον δυνατόν κέρδος, ἤτοι δεδομένον
ἀποτέλεσμα μὲ τὴν μικροτέραν δυνατὴν θυσίαν, θὰ ἐπιλέξῃ τὸν συνδυασμὸν γ ,
ὁ ὁποῖος τοῦ ἐξασφαλίζει 40 μονάδες τοῦ ἀγαθοῦ X μὲ τὸ μικρότερον δυνατόν
συνολικὸν κόστος παραγωγῆς, ἐν συγκρίσει πρὸς τοὺς συνδυασμοὺς α , β , δ .

ΠΙΝΑΞ 12

Ὁ ἄριστος συνδυασμός τῶν συντελεστῶν παραγωγῆς L καὶ C

Ἐναλλακτικοὶ συνδυασμοὶ	L	C	Συνολικὸν κόστος ὅταν $L=70$, $C=30$
α	6	2	360
β	4	3	290
γ	3	4	270
δ	2	6	280

Ὁ συνδυασμός γ εἶναι ὁ ἄριστος δυνατὸς μετὰ δεδομένην τεχνικὴν καὶ σχετικὰς τιμὰς τῶν συντελεστῶν L καὶ C . Ἐὰν ἡ ἐφαρμοζομένη τεχνικὴ μεταβληθῆ ἢ ἐὰν αἱ τιμαὶ τῶν L καὶ C μεταβληθοῦν, ὁ ἐπιχειρηματίας θὰ σπεύσῃ νὰ ἀναθεωρήσῃ τὰς ἀποφάσεις του. Καὶ ἡ μὲν τεχνικὴ μεταβάλλεται μακροχρονίως, δύναται νὰ χαρακτηρισθῆ ὡς ἐξωτερικὴ μεταβλητὴ καὶ, ὡς ἐτονίσθη ἤδη ἀνωτέρω, ἐπηρεάζεται εἰς μέγαν βαθμὸν ἀπὸ τὰς ἀύξομειώσεις τοῦ ἐπιπέδου τῶν μισθῶν. Ἀντιθέτως ὅμως αἱ τιμαὶ τῶν συντελεστῶν L καὶ C δύνανται νὰ μεταβληθοῦν βραχυχρονίως ὑπὸ τὴν ἐπίδρασιν τῶν διακυμάνσεων οἰκονομικῆς δραστηριότητος, τῆς προτιμήσεως ρευστότητος, τῆς μεγαλυτέρας ἢ μικροτέρας ἐξωτερικῆς μεταναστεύσεως, τῆς ἐκτάσεως τῶν ἀνεκμεταλλεύτων τμημάτων ἐγκαταστάσεων παραγωγῆς κ.ο.κ. Σημασίαν βεβαίως, διὰ τὴν μεταβολὴν τῶν συνδυασμῶν τῶν χρησιμοποιουμένων συντελεστῶν παραγωγῆς ἐκ μέρους τῶν ἐπιχειρηματιῶν, δὲν ἔχουν αἱ ἀπόλυτοι, ἀλλ' αἱ σχετικαὶ ἀύξομειώσεις τῶν τιμῶν τῶν L καὶ C . ἦτοι αὐταί, αἱ ὁποῖαι ὁδηγοῦν εἰς μεταβολὴν τῆς ὀριακῆς σημασίας τῆς L εἰς μονάδας τοῦ C .

Ἐστω, ὅτι ἡ τιμὴ ἐκάστης μονάδος τῆς L ἀπὸ 50 ἀνῆλθεν εἰς 70 δρχ., ἐνῶ ἡ τιμὴ τῶν μονάδων τοῦ C παρέμεινεν ἀμετάβλητος, ἦτοι 30 δρχ. Ἡ ὑπόθεσις αὕτη δὲν ἀνταποκρίνεται συνήθως εἰς τὰ πράγματα, διότι, ἀκριβῶς εἰς περίπτωσιν ὑψώσεως τῆς τιμῆς τῆς L , ἐνῶ ἡ τιμὴ τοῦ C παραμένει ἀμετάβλητος, θὰ αὐξηθῆ ἡ ζήτησις μονάδων τοῦ C καὶ συνεπῶς θὰ αὐξηθῆ ἡ τιμὴ του¹⁶.

Πρὸς τὸ παρόν, ἐν τούτοις, καὶ διὰ καθαρῶς μεθοδολογικοῦς λόγους, εἶναι δυνατὸν νὰ δεχθῶμεν τὴν σταθερότητα τῆς τιμῆς τοῦ C , παρὰ τὸ γεγονός ὅτι ἡ τιμὴ τοῦ L ἠῤῥῆθη. Ἄς ἐπανέλθωμεν ἐπὶ τῶν δεδομένων τῶν πινάκων

16. Ὁρ. Robert M. Solow, Substitution and Fixed Proportions in the Theory of Capital, Review of Economic Studies, Ἰούλιος 1962, Vol. XXIX 3, No 80, σελ. 207-218.

11 και 12 και ἄς ἴδωμεν ποῖον συνδυασμὸν θὰ ἐπιλέξῃ ὁ ἐπιχειρηματίας μετὰ τὴν μεταβολὴν τῆς τιμῆς τῆς L .

ΠΙΝΑΞ 13

Ἐποκατάστασις μονάδων τῆς L διὰ τοῦ συντελεστοῦ C

Ἐναλλακτικοὶ συνδυασμοί	L	C	Συνολικὸν κόστος ὅταν $L=70$, $C=30$
α	6	2	480
β	4	3	370
γ	3	4	330
δ	2	6	320

Ἡ ἀύξησις τῆς τιμῆς τοῦ συντελεστοῦ L κατέστησε τὸν συνδυασμὸν δ, ἐπὶ τοῦ πίνακος 13, τὸν περισσύτερον συμφέροντα διὰ τὸν ἐπιχειρηματίαν. Ὁ συνδυασμὸς δ ἀντεκατέστησε τὸν γ, ὁ ὁποῖος μετὰ τὴν νέαν κατάστασιν πραγμάτων, ἐξασφαλίζει κατὰ τι μικρότερον κέρδος ἐν σχέσει πρὸς τὸν δ. Ἡ μεταβολὴ ὁμῶς αὕτη συνδυασμοῦ συντελεστῶν παραγωγῆς, ἡ ὁποία, σημειωτέον, ἐπραγματοποιήθη ἄνευ οἰκισθῆποτε ἀλλαγῆς εἰς τὴν ἐφαρμοζομένην τεχνικὴν, ὠδήγησεν εἰς ὑποκατάστασιν μονάδων ἐργασίας (L) διὰ μονάδων κεφαλαίου (C), ἦτοι εἰς συνδυασμοὺς ἐξοικονομήσεως ἐργασίας.

Ἡ ὑποκατάστασις αὕτη τοῦ συντελεστοῦ, τοῦ ὁποίου ἡ τιμὴ ἀνῆλθεν διὰ τοῦ εὐθηνοῦ συντελεστοῦ παραγωγῆς, δύναται νὰ λάβῃ χώραν οὐχὶ μόνον ἐκ τῶν ὑστέρων, ὡς εἰς τὸ ἀνωτέρω παράδειγμα, ἀλλὰ καὶ ἐκ τῶν προτέρων. Οὕτως ἡ ὀριακὴ θεωρία ἐξακολουθεῖ νὰ ἐφαρμόζεται, ἀκόμη καὶ ὅταν ἐκ τῶν ὑστέρων δὲν ὑπάρχῃ δυνατότης ὑποκαταστάσεως μεταξὺ ἐργασίας καὶ κεφαλαίου. Ὡς ὑποστηρίζει ὁ R. M. Solow¹⁷ εἰς περίπτωσιν αὐξήσεως τοῦ ἐπιπέδου τῶν μισθῶν, προτιμᾶται γενικῶς ἡ παραγωγή καὶ χρησιμοποίησις εἰς τὸν τομέα παραγωγῆς καταναλωτικῶν ἀγαθῶν μηχανῶν, αἱ ὁποῖαι ἀπαιτοῦν μικρὸν ἀριθμὸν ἐργαζομένων διὰ τὴν λειτουργίαν των, ἀλλὰ τῶν ὁποίων ἡ κατασκευὴ εἶναι δαπανηρά. Ἀντιθέτως, εἰς περίπτωσιν μειώσεως τοῦ ἐπιπέδου τῶν μισθῶν, θὰ προτιμηθοῦν εἰς τὸν τομέα παραγωγῆς καταναλωτικῶν ἀγαθῶν μηχαναί, αἱ ὁποῖαι χρησιμοποιοῦν μεγάλον ἀριθμὸν ἐργαζομένων διὰ τὴν λειτουργίαν των, ἀλλ' ἡ κατασκευὴ των εἶναι σχετικῶς ὀλιγώτερον δαπανηρά.

17. *Ε. ἀ. σελ. 207-218.

II. Τεχνική Πρόοδος

Αί ἐπερχόμεναι μεταβολαί εἰς τὴν ἐφαρμοζομένην τεχνικὴν δύνανται νὰ διακριθοῦν εἰς δύο κατηγορίας¹⁸:

α) Εἰς βελτιώσεις τεχνικῆς, αἱ ὁποῖαι δὲν ἐνσωματοῦνται εἰς τὸ παραγόμενον προϊόν, ἀλλ' ἀναφέρονται ἀπλῶς εἰς τὴν ὀργάνωσιν τῆς ἐπιχειρήσεως. Αἱ τεχνικαὶ αὗται βελτιώσεις δὲν προϋποθέτουν πρόσθετον ἐπένδυσιν.

β) Εἰς βελτιώσεις τεχνικῆς, αἱ ὁποῖαι αὐξάνουν τὴν παραγωγικότητα, ἤτοι ἐνσωματοῦνται εἰς τὴν παραγωγὴν, ἐφ' ὅσον καθιστοῦν δυνατὴν τὴν παραγωγὴν τῆς αὐτῆς ὥς καὶ πρότερον ποσότητος μὲ μικροτέραν ἢ πρότερον συνολικὴν δαπάνην παραγωγῆς. Αἱ τεχνικαὶ αὗται βελτιώσεις προϋποθέτουν τὴν διεργεῖαν προηγουμένων ἐπενδύσεων.

Ἡ ἐφαρμογὴ τῆς τεχνικῆς προόδου εἶναι γενικῶς ἀσθενὴς εἰς τὸν πρωτογενῆ καὶ τὸν τριτογενῆ τομέα παραγωγῆς, ἀλλ' ἰδιαιτέρως ἔντονος εἰς τὸν δευτερογενῆ τομέα¹⁹, ὅπου ἡ παραγωγικότης τοῦ συντελεστοῦ «ἐργασία» ἡυξήθη σημαντικῶς. Τὰ εὐμενῆ ἀποτελέσματα τῆς τεχνικῆς προόδου εἶναι ἡ ἀνύψωσις τοῦ βιοτικῆς ἐπιπέδου τῶν ἐργαζομένων, ἡ μείωσις τῶν ὥρῶν ἐργασίας καὶ ἡ ἐξασφάλισις ὀλονέν περισσοτέρων ὥρῶν ἐβδομαδιαίως δι' ἀνάπαυσιν καὶ ἀναψυχῆν²⁰. Ἡ τεχνικὴ πρόοδος δυνατὸν νὰ προκαλέσῃ τεχνολογικὴν ἀνεργίαν εἰς περίπτωσιν, κατὰ τὴν ὁποῖαν ὁ ρυθμὸς αὐξήσεως τῆς παραγωγικότητος καθ' ὥραν ἐργασίας εἶναι ταχύτερος τοῦ ρυθμοῦ συσσωρεύσεως τοῦ κεφαλαίου²¹. Ὡς πρὸς τὸ σημεῖον τοῦτο ὁ Α. Sauvy²² διακρίνει δύο εἶδη προόδου:

α) Τὴν προοδεύουσαν πρόοδον (progrès processif), ἡ ὁποία διευρύνει τὸ φυσικὸν πλαίσιον τοῦ ὑποκειμένου τοῦ οἰκονομικοῦ βίου καὶ καταλήγει εἰς αὐξήσιν τῆς ἀπασχολήσεως τοῦ συντελεστοῦ «ἐργασία». Εἰς τὴν κατηγορίαν αὐτὴν ὑπάγεται ἡ τεχνικὴ πρόοδος, ἡ ὁποία συνεπάγεται ἐπέκτασιν τῆς ἐκμεταλλεύσεως τῶν πλουτοπαραγωγικῶν πόρων δεδομένης οἰκονομίας.

β) Τὴν ὀπισθοδρομοῦσαν πρόοδον (progrès recessif), ἡ ὁποία διευρύνει τὸ ἄτομον ἐν σχέσει πρὸς τὸ φυσικὸν του πλαίσιον καὶ συνεπῶς μειώνει τὴν ἀπασχόλησιν τοῦ συντελεστοῦ «ἐργασία».

Ἡ οἰκονομικὴ ἀνάπτυξις, κατὰ τὸν J. Schumpeter²³, πραγματοποιοῦται

18. Ὁρ. Robert M. Solow, ἔ. ἀ. σελ. 216.

19. Ὁρ. Jean Fourastié, ἔ. ἀ. σελ. 79 ἐπ.

20. Ὁ Tibor Scitovsky, Papers on Welfare and Growth, Λονδῖνον 1964, Κεφάλαιον 13, διαμφισβητεῖ τὰ ἀνωτέρω εὐμενῆ ἀποτελέσματα τῆς τεχνικῆς προόδου.

21. Ὁρ. J. Robinson, 1956, ἔ. ἀ. Κεφάλαιον 9.

22. Théorie Générale de la Population, Παρίσιοι 1952, Τόμος II, σελ. 178-229.

23. Ἐ. ἀ. Κεφάλαιον II.

ται κατά τρόπον ακανόνιστον, ακριβῶς διότι οί νεωτερισμοί (δηλαδή οί νέοι συνδυασμοί τῶν συντελεστῶν τῆς παραγωγῆς), οί ὅποιοι διακρίνονται εἰς πέντε βασικάς κατηγορίας, πραγματοποιοῦνται κατά ἄνισα χρονικά διαστήματα ἐντός τῆς οἰκονομίας. Πρόκειται:

α) Διά τήν κατασκευήν ἑνός νέου προϊόντος, ἀγνώστου μέχρι τοῦδε εἰς τήν πελατεῖαν τοῦ ἐπιχειρηματίου.

β) Διά τήν ἐφαρμογήν νέας μεθόδου παραγωγῆς εἰς τόν τομέα τῆς βιομηχανίας ἢ εἰς τό ἐμπόριον.

γ) Διά τήν ἐξασφάλισιν νέας ἀγορᾶς διὰ τὰ προϊόντα τῆς ἐπιχειρήσεως.

δ) Διά τήν ἐξασφάλισιν νέας πηγῆς πρώτων ὑλῶν.

ε) Διά τήν πραγματοποίησιν νέας ὁργανώσεως εἰς τήν παραγωγήν δεδομένου προϊόντος.

Εἶναι ἀπαραίτητον ἐνταῦθα νά διακρίνωμεν νεωτερισμόν καί ἐφεύρεσιν. Ἡ ἐφεύρεσις μετατρέπεται εἰς νεωτερισμόν μόνον ὅταν ἀπό τό ἐργαστήριον, ὅπου ἀρχικῶς ἐμφανίζεται, ἐφαρμοσθῇ εἰς τόν ἐμπορικόν τομέα ²⁴. Ὑπάρχουν οἰκονομίαι, εἰς τὰς ὁποίας ἡ τεχνική πρόοδος ἐφαρμόζεται μέ μεγάλην ταχύτητα καί ἄλλαι, αἱ ὁποῖαι ἐμφανίζουν βραδύτητα εἰς τό σημεῖον αὐτό. Γενικῶς αἱ ἀνεπαρκῶς ἀνεπτυγμέναι οἰκονομίαι, καί λόγω ἐλλείψεως κεφαλαίων καί λόγω μεγαλυτέρας προσηλώσεως εἰς τήν παράδοσιν, εἶναι ὀλιγώτερον δυναμικαί εἰς τήν ἐφαρμογήν τῆς τεχνικῆς προόδου ἐν συγκρίσει πρὸς τὰς περισσότερον ἀνεπτυγμένας.

Ἡ ταχύτης ἐφαρμογῆς τῆς τεχνικῆς προόδου ἐξαρτᾶται ἀπό δύο κυρίως παράγοντας:

1. Τήν ροπήν πρὸς νεωτερισμόν, ἡ ὁποία ἐνισχύεται ἀπό τοὺς νόμους, οἱ ὅποιοι παρέχουν ἐπί τι χρονικόν διάστημα εἰς τόν νεωτεριστὴν τό δικαίωμα μονοπωλιακῆς ἐκμεταλλεύσεως τοῦ νεωτερισμοῦ του. Δεδομένου ὅτι οἱ νεωτερισμοί εἶναι συνήθως ἀποτέλεσμα σημαντικῶν ἐπενδύσεων, αἱ ὁποῖαι ἔλαβον προηγουμένως χώραν εἰς τόν τομέα τῆς ἐπιστημονικῆς ἐρεῦνης, αἱ μεγάλαι ἐπιχειρήσεις εἶναι καλύτερον εἰς θέσιν ἀφ' ἑνός μὲν νά προωθήσουν τήν ἐπιστημονικὴν ἐρευναν, ἀφ' ἑτέρου δὲ νά ἐφαρμόσουν ἐμπορικῶς τοὺς νεωτερισμούς ²⁵. Συνεπῶς, ἂν καί γενικῶς πιστεύεται ὅτι αἱ μονοπωλιακαὶ ἐπιχειρήσεις, ἀκριβῶς λόγω ἐλλείψεως ἀνταγωνισμοῦ, δὲν ἐνδιαφέρονται δι' ἐφαρμογήν νεωτεριστικῶν μεθόδων παραγωγῆς, ἡ ἀποψις αὐτῆ δὲν ἀνταποκρίνεται πάντοτε εἰς τήν πραγματικότητα.

24. Ὁρ. J. Schumpeter, Readings in Business Cycles, Νέα Ὑόρκη 1939, Τόμος I, σελ. 84.

25. Ὁρ. A. Lewis, ἔ. ἀ. σελ. 98.

2. Τὴν ροπὴν πρὸς μίμησιν νεωτερισμοῦ τινος. Αὕτη δύναται νὰ διακριθῇ εἰς ὀριζοντίαν, ὅταν λαμβάνη χώραν μεταξὺ ἀνταγωνιζομένων ἐπιχειρήσεων, καὶ εἰς κάθετον, ὅταν πραγματοποιηθῇ μεταξὺ ἀλληλοσυμπληρουμένων ἐπιχειρήσεων. Κατὰ τὸν C. H. Dauhof²⁶, ἐν ἀντιθέσει πρὸς τὸ σχετικὸν ὑπόδειγμα τοῦ J. Schumpeter, ἐκεῖνο τὸ ὅποιον ἐλλείπει ἀπὸ τὰς ὑποαναπτύκτους οἰκονομίας δὲν εἶναι οἱ νεωτερισταί, ἀλλ' οἱ μιμηταὶ νεωτερισμῶν, οἱ ὅποιοι ἔλαβον χώραν εἰς τὸ πλαίσιον τομέως τινὸς τῆς οἰκονομίας.

Γενικῶς, εἶναι δυνατόν νὰ ὑποστηριχθῇ²⁷ ὅτι ἡ ροπὴ πρὸς μίμησιν νεωτερισμοῦ τινος εἶναι μεγαλυτέρα ὅταν ἡ διάρκεια βίου τῶν ἐγκαταστάσεων παραγωγῆς εἶναι σχετικῶς βραχεῖα. Ἐν τούτοις ὅμως ἡ ἀποψὶς αὕτη ἔρχεται εἰς ἀντίθεσιν μὲ τὰ ὅσα συμβαίνουν, ὡς πρὸς τὸ σημεῖον αὐτό, εἰς τὰς ἀνεπαρκῶς ἀνεπτυγμένας οἰκονομίας, ὅπου ἡ διάρκεια βίου τῶν ἐγκαταστάσεων παραγωγῆς εἶναι, κατὰ κανόνα, βραχείας διάρκειας, ἐνῶ συγχρόνως ἡ ροπὴ πρὸς μίμησιν νεωτερισμῶν εἶναι ἀσθενής.

Ἡ ἐφαρμογὴ τῆς τεχνικῆς προόδου παρεμποδίζει τὴν πτώσιν τῆς ὀριακῆς ἀποδόσεως τοῦ κεφαλαίου καὶ παρὰ τὸν ταχύτερον ρυθμὸν συσσωρεύσεως τοῦ κεφαλαίου εἰς τὰς ἀνεπτυγμένας οἰκονομίας ἐν συγκρίσει πρὸς τὸν ρυθμὸν αὐξήσεως τοῦ ἐργατικοῦ δυναμικοῦ, ἀπεφεύχθη μέχρι τοῦδε ἡ μείωσις τῶν ἐπιχειρηματικῶν κερδῶν. Ἡ τεχνικὴ πρόοδος αὐξάνει τὴν παραγωγικότητα τῆς ἐργασίας, χωρὶς νὰ παρίσταται συγχρόνως ἀνάγκη συσσωρεύσεως τοῦ κεφαλαίου. Ἡ τελευταία αὐξάνει τὸ μερίδιον τοῦ κεφαλαίου ἐντὸς τοῦ εἰσοδήματος, ἐφ' ὅσον αὐξάνει ἡ ποσότης του, ἀλλὰ μειώνει τὴν ἀμοιβήν, κατὰ ἐπενδυομένην μονάδα κεφαλαίου.

Ἡ τεχνικὴ πρόοδος δύναται νὰ λάβῃ τρεῖς διαφόρους μορφάς:

αα) Νὰ ἐμφανισθῇ ὡς οὐδετέρα τεχνικὴ πρόοδος. Κατὰ τὴν ἐφαρμογὴν τῆς ἡ αὐξήσεως τῆς παραγωγικότητος καθ' ὥραν ἐργασίας εἶναι ἡ αὐτὴ εἰς τοὺς τομεῖς παραγωγῆς καταναλωτικῶν καὶ παραγωγικῶν ἀγαθῶν. Ἡ αὐτὴ ἢ πρότερον ποσότης ἀγαθῶν δύναται, χάρις εἰς τὴν τεχνικὴν πρόοδον, νὰ παραχθῇ μὲ μικροτέραν ποσότητα ἐργασίας καὶ κεφαλαίου, ἢ μεταξὺ τούτων ὅμως σχέσις παραμένει σταθερά.

ββ) Νὰ ἐμφανισθῇ ὡς τεχνικὴ ἐξοικονομήσεως κεφαλαίου. Εἰς τὴν περίπτωσιν αὐτὴν ὁ νεωτερισμὸς κατέληξεν εἰς τὴν ἀνάγκην χρησιμοποίησεως μεγαλυτέρας ποσότητος τοῦ συντελεστοῦ «ἐργασίας» ἐν σχέσει πρὸς τὸν συντελεστὴν «κεφάλαιον» δι' ἐκάστην παραγομένην μονάδα προϊόντος. Ἄλλαις λέξεσιν, τὸ ποσοστὸν μείωσεως τῆς χρησιμοποιουμένης ποσότητος συντελεστῶν

26. Change and the Entrepreneur, Cambridge 1949, σελ. 23-24.

27. Ὁρ. J. Robinson, 1956, ε. ἀ. Κεφάλαιον 9.

παραγωγής, χάρις εἰς τὴν τεχνικὴν πρόοδον, διὰ τὴν παραγωγὴν δεδομένου προϊόντος, εἶναι μεγαλύτερον διὰ τὸ κεφάλαιον ἐν συγκρίσει πρὸς τὴν ἐργασίαν. Ἡ ἀπασχόλησις εἰς τὸν τομέα παραγωγῆς καταναλωτικῶν ἀγαθῶν ἀνέρχεται, καὶ μειοῦται ἢ ἀπασχόλησις εἰς τὸν τομέα παραγωγῆς κεφαλαιουχικῶν ἀγαθῶν. Ἡ σχέσις κεφαλαίου πρὸς ἐργασίαν μειοῦται. Ἐπίσης, τὸ ποσοστὸν ἐπενδύσεως ἐντὸς τοῦ ἐθνικοῦ εἰσοδήματος κατέρχεται. Τὸ βιοτικὸν ἐπίπεδον τῶν ἐργαζομένων βελτιοῦται.

γγ) Τέλος, νὰ ἐμφανισθῇ ὡς τεχνικὴ ἐξοικονομήσεως ἐργασίας. Εἰς τὴν περίπτωσιν αὐτὴν ὁ νεωτερισμὸς κατέληξεν εἰς τὴν ἀνάγκην χρησιμοποίησεως μεγαλύτερας ποσότητος κεφαλαίου ἐν σχέσει πρὸς ἐργασίαν. Ἄλλαις λέξεσιν, ἢ μείωσις τῆς χρησιμοποιουμένης ποσότητος συντελεστῶν παραγωγῆς, χάρις εἰς τὴν τεχνικὴν πρόοδον, διὰ τὴν παραγωγὴν δεδομένου προϊόντος εἶναι μεγαλύτερα διὰ τὴν ἐργασίαν ἐν συγκρίσει πρὸς τὸ κεφάλαιον. Ἡ ἀπασχόλησις εἰς τὸν τομέα παραγωγῆς καταναλωτικῶν ἀγαθῶν μειοῦται, καὶ αὐξάνει ἀντιστοίχως ἢ ἀπασχόλησις εἰς τὸν τομέα παραγωγῆς κεφαλαιουχικῶν ἀγαθῶν. Ὁ λόγος κεφαλαίου πρὸς ἐργασίαν αὐξάνει. Ἐπίσης τὸ ποσοστὸν ἐπενδύσεως ἐντὸς τοῦ ἐθνικοῦ εἰσοδήματος ἀνέρχεται. Τὸ βιοτικὸν ἐπίπεδον τῶν ἐργαζομένων ἐπιδεινοῦται.

III. Καταμερισμὸς τῶν ἔργων

Ὁ καταμερισμὸς τῶν ἔργων ἐφηρμόζετο ἀνέκαθεν. Ἐν τούτοις, ἡ ἀνά-
 λυσις τῶν πλεονεκτημάτων τοῦ καταμερισμοῦ τῶν ἔργων ἐγένετο ἀπὸ τὸν
 Adam Smith κατὰ τὸ ἔτος 1776²⁸. Πρόκειται περὶ τῶν κάτωθι τριῶν:

αα) Ἡ αὐξήσις τῆς δεξιοτεχνίας τῶν ἐργαζομένων, ὅταν ἀσχολοῦνται
 ἀποκλειστικῶς μὲ ἓνα μικρὸν τμῆμα τῆς ὅλης παραγωγικῆς διαδικασίας.

ββ) Ἡ ἐξοικονομήσις χρόνου κατὰ τὰς ἐργασίμους ὥρας ἐφ' ὅσον ὁ ἐργα-
 ζόμενος δὲν μεταβάλλει θέσιν καὶ εἶδος ἀπασχολήσεως.

γγ) Ἡ ἐφεύρεσις τῶν μηχανῶν, αἱ ὁποῖαι διευκολύνουν τὸν ἐργαζόμενον
 εἰς τὴν ἐργασίαν του καὶ αὐξάνουν τὴν παραγωγικότητά του.

Τὰ σπουδαιότερα μειονεκτήματα τοῦ καταμερισμοῦ τῶν ἔργων εἶναι ἡ
 μονοτονία τῆς ἐργασίας, ἡ ὁποία δύναται νὰ ὀδηγήσῃ εἰς ἔλλειψιν ἐνδιαφέ-
 ροντος τοῦ ἐργαζομένου, ἢ ἀπομόνωσις καὶ ἡ δυσάρεστος ψυχολογικὴ κατά-
 στασις τῶν ἐργαζομένων εἰς τὰς ἀνεπτυγμένας οἰκονομίας· πάντα τὰ ἀνωτέρω
 ὀδηγοῦν εἰς πρόωρον γάμον, ἀκριβῶς διὰ νὰ δημιουργηθῇ εἰς τὸ πλαίσιον τῆς
 οἰκογενείας τὸ ἠθικὸν στήριγμα, τὸ ὁποῖον δὲν ὑφίσταται πλέον εἰς τὸν ἴδιον

28. The Wealth of Nations, Κεφάλαιον i.

α) διά την αυτοχρηματοδότησιν τῶν ἐπιχειρήσεων,

ββ) διά την αὐτοπαραγωγήν, ἥτοι τὴν παραγωγήν τῶν ὧσων χρειάζονται διά τὴν συσκευασίαν καὶ διά τὴν ἐμπορίαν τῶν ὑπ' αὐτῶν παραγομένων προϊόντων, χωρὶς αὐτὸ νὰ συμβιβάζεται πρὸς τὸν ἐνδεδειγμένον καταμερισμὸν τῶν ἔργων,

γγ) διά τὴν αὐτοστέγασιν, ἥτοι τὴν κατασκευὴν οἰκημάτων δι' ἴδιαν χρῆσιν.

Εἰδικῶς διά τὰς ὑποκαταπύκτους οἰκονομίας θὰ ἠδύνατο νὰ προστεθῆ εἰς τὰς ἀνωτέρω ἐνεργείας καὶ ἡ αὐτοκατανάλωσις.

Ὁ καταμερισμὸς τῶν ἔργων διακρίνεται:

α) Εἰς καταμερισμὸν τῶν ἔργων, ὁ ὁποῖος ὀδηγεῖ εἰς εἰδίκευσιν διά τὴν παραγωγήν ἐνὸς ἀγαθοῦ ἢ τὴν προσφοράν μιᾶς ὑπηρεσίας. Πρόκειται διά τὴν «ἐξωτερικὴν εἰδίκευσιν»³², ἡ ὁποία ἔχει εὐρὺ πεδῖον ἐφαρμογῆς εἰς τὸν πρωτογενῆ τομέα.

β) Εἰς καταμερισμὸν τῶν ἔργων, ὁ ὁποῖος ὀδηγεῖ εἰς εἰδίκευσιν διά τὴν ἐκτέλεσιν τμήματός τινος τῆς ὅλης παραγωγικῆς διαδικασίας. Πρόκειται διά τὴν «ἐσωτερικὴν εἰδίκευσιν», ἡ ὁποία κατέστησε δυνατὴν τὴν μαζικὴν παραγωγήν καὶ ἡ ὁποία δύναται νὰ ἐφαρμοσθῆ μόνον εἰς τὸν δευτερογενῆ τομέα.

Κατὰ τὴν θεωρίαν τῆς φιλελευθέρως σχολῆς, ἡ ἀπόλυτος ἐλευθερία τῶν διεθνῶν οἰκονομικῶν συναλλαγῶν ἐπιφέρει τὸν διεθνή καταμερισμὸν τῶν ἔργων³³. Ἐκάστη ἐθνικὴ οἰκονομία εἰδικεύεται εἰς τὴν παραγωγήν ἀγαθῶν, διὰ τὰ ὁποῖα διαθέτει τὰ περισσότερα πλεονεκτήματα. Οὕτω διὰ τῶν διεθνῶν συναλλαγῶν, τὸ βιοτικὸν ἐπίπεδον ὅλων ἀνεξαρτήτως τῶν χωρῶν θὰ εἶναι ὑψηλότερον ἐκείνου, τὸ ὁποῖον θὰ ἐπετυγχάνετο ἄνευ τῆς ἀπολύτου αὐτῆς ἐλευθερίας τῶν διεθνῶν συναλλαγῶν.

Παρὰ τὸ γεγονός ὅτι ἡ ἀπόλυτος ἐλευθερία εἰς τὰς διεθνεῖς συναλλαγὰς οὐδέποτε ἐπεκράτησεν, ἐν τούτοις εἶναι ἀδιαμφισβήτητον ὅτι ἡ σχετικὴ ἐλευθερία τῶν διεθνῶν οἰκονομικῶν συναλλαγῶν ὠδήγησεν εἰς σχετικὸν διεθνή καταμερισμὸν τῶν ἔργων.

Ἐν τούτοις, κατὰ τὸν Α. Marchal³⁴, ὁ καταμερισμὸς οὗτος τῶν ἔργων εἰς διεθνή κλίμακα δὲν ἀναφέρεται εἰς τὴν παραγωγήν διαφόρων ἀγαθῶν, διὰ τὰ ὁποῖα ἐκάστη χώρα προσφέρει τὸ περισσότερον, ἀλλὰ εἰς τὴν κατανομήν μεταξὺ τῶν διαφόρων οἰκονομιῶν τῶν ἀγορῶν εἰς τὰς ὁποίας αὐταὶ προσφέρουν ὁμοειδῆ βιομηχανικὰ προϊόντα, ὑπὸ τὴν προϋπόθεσιν πλήρους ἀπασχολήσεως.

32. Ὁρ. Κ. Ε. Boulding, 1966, ἔ. ἀ. σελ. 25.

33. Ὁρ. Α. Marchal, 1959, ἔ. ἀ. σελ. 468.

34. Ἐ. ἀ. σελ. 469.

IV. Ἀνύψωσις τοῦ ἐπιπέδου ἐκπαιδεύσεως τῶν ἐργαζομένων

Ἡ ὀριακὴ παραγωγικότης τῶν ἐργαζομένων ἐξαρτᾶται πρῶτον ἀπὸ τὸν ρυθμὸν συσσωρεύσεως κεφαλαίου καὶ συγκεκριμένως ἀπὸ τὴν ποσότητα παγίου κεφαλαίου κατ' ἀπασχολούμενον, δεύτερον ἀπὸ τὴν κατανομήν τοῦ ἐργατικοῦ δυναμικοῦ μεταξὺ τῶν διαφόρων τομέων οἰκονομικῆς δραστηριότητος καὶ τρίτον ἀπὸ τὸ ἐπίπεδον ἐκπαιδεύσεως τῶν ἐργαζομένων.

Ἐάν θεωρήσωμεν τὰς δύο πρώτας μεταβλητάς ὡς δεδομένας, ἡ ὀριακὴ παραγωγικότης τῆς ἐργασίας ἐξαρτᾶται μόνον ἀπὸ τὸ ἐπίπεδον ἐκπαιδεύσεως τῶν ἐργαζομένων. Προκειμένου νὰ ἀναλύσωμεν τὰς ἐπιπτώσεις τῆς ἀνύψωσεως τοῦ ἐπιπέδου ἐκπαιδεύσεως ἐπὶ τῆς παραγωγικότητος τῶν ἐργαζομένων, δυνάμεθα νὰ δεχθῶμεν ὅτι ὁ ρυθμὸς συσσωρεύσεως τοῦ κεφαλαίου καὶ ἡ κατανομή τοῦ ἐργατικοῦ δυναμικοῦ μεταξὺ τῶν διαφόρων τομέων τῆς οἰκονομίας ἀποτελοῦν συνάρτησιν τοῦ ἐπιπέδου ἐκπαιδεύσεως τῶν ἐργαζομένων. Οὕτω, θὰ ἔχωμεν:

$$C = f(E)$$

$$R_L = f(E)$$

ὅπου C = συσσωρεύσεις κεφαλαίου

R_L = κατανομή τοῦ ἐργατικοῦ δυναμικοῦ μεταξὺ τῶν διαφόρων τομέων τῆς οἰκονομίας

f = συνάρτησις

E = ἐπίπεδον ἐκπαιδεύσεως τῶν ἐργαζομένων.

Ἡ ἐπιλογή τῶν ὡς ἄνω συναρτήσεων ἐγένετο ἀπλῶς καὶ μόνον πρὸς ἱκανοποίησιν τῶν ἀναγκῶν τοῦ παρόντος ἐδαφίου καὶ εἰς οὐδεμίαν περίπτωσιν δύναται νὰ χαρακτηρισθῇ ὡς ἀπόλυτος. Ἀντιθέτως, ἡ πιθανωτέρα ὑπόθεσις εἶναι ὅτι αἱ ὡς ἄνω τρεῖς μεταβληταὶ εὐρίσκονται μακροχρονίως εἰς σχέσιν γραμμικῆς ἐξαρτήσεως, ἐνῶ βραχυχρονίως εἶναι δυνατόν μίᾳ ἐξ αὐτῶν νὰ ἐπιλέγεται ὡς ἀνεξάρτητος μεταβλητὴ. Ἡ ἐπιλογή μιᾶς ἐκ τῶν τριῶν, ἐξαρτᾶται ἀπὸ τὸ ἐπίπεδον οἰκονομικῆς ἀναπτύξεως δεδομένης οἰκονομίας, ἀπὸ τὰ μέσα τὰ ὁποῖα διαθέτει καὶ ἀπὸ τὰς κατευθύνσεις τοῦ προγράμματος, τὸ ὁποῖον τυχὸν ἐφαρμόζει.

Αἱ ὡς ἄνω συναρτήσεις ὑποθέτουν ὅτι:

— τὸ ἐπίπεδον ἐκπαιδεύσεως τῶν ἐργαζομένων δύναται νὰ ἐπιδράσῃ ἐπὶ τοῦ τρόπου κατανομῆς τοῦ ἐργατικοῦ δυναμικοῦ καὶ ἐπὶ τοῦ ρυθμοῦ συσσωρεύσεως τοῦ κεφαλαίου·

— ἡ ἀνύψωσις τοῦ ἐπιπέδου ἐκπαιδεύσεως εἶναι εἰς θέσιν, ἐντὸς ὀρισμένων ὁρίων, νὰ θεραπεύσῃ τὴν τυχὸν ἔλλειψιν κεφαλαίου καὶ νὰ καταστήσῃ τὴν κατανομήν τοῦ ἐργατικοῦ δυναμικοῦ, κατὰ οἰκονομικὰς δραστηριότητας, περισσό-

τερον ὀρθολογικήν. Οὗτοι θὰ ἀύξηθῃ ἡ ὀριακὴ παραγωγικότης τῆς ἐργασίας καὶ εἰς τομεῖς ὡς ἡ γεωργία, ἔπου αὕτη εἶναι ἰδιαίτερος χαμηλή³⁵.

Ἰπὸ τὸ πρίσμα τοῦτο, θὰ πρέπει νὰ ἐξετάσωμεν εἰς τί κυρίως συνίσταται ἡ ἀνύψωσις τοῦ ἐπιπέδου ἐκπαιδεύσεως τῶν ἐργαζομένων καὶ μὲ ποῖον τρόπον αὕτη εἶναι εἰς θέσιν νὰ ἐπιδράσῃ εὐμενῶς ἐπὶ τῶν δύο ἄλλων μεταβλητῶν, αἱ ὁποῖαι, ἀπὸ κοινοῦ μὲ τὸ ἐπίπεδον ἐκπαιδεύσεως, προσδιορίζουν τὴν ὀριακὴν παραγωγικότητα τῆς ἐργασίας καὶ συνεπῶς καὶ τὸ ἐπίπεδον τοῦ πραγματικοῦ μισθοῦ τῶν ἐργαζομένων.

Ἡ ἐκπαίδευσις τῶν ἐργαζομένων δύναται νὰ διακριθῇ εἰς τρεῖς κλίμακας:

α) Ἡ γενικὴ ἐκπαίδευσις τῶν ἐργαζομένων ἔχει ἀποφασιστικὴν σημασίαν διὰ τὴν παραγωγικότητα. Ἡ ὑπαρξὶς ὑψηλοῦ ποσοστοῦ ἀγραμμάτων ἐντὸς τοῦ συνολικῶς ἀπασχολουμένου πληθυσμοῦ οἰκονομίας τινὸς εὐνοεῖ τὴν λιτότητα, λόγῳ ἀγνοίας, καὶ μειώνει τὴν ἔφεσιν πρὸς ἐργασίαν καὶ τὴν ἔντασιν τῆς προσπαθείας πρὸς ἀπόκτησιν περισσοτέρων ἀγαθῶν. Ἡ ἀδυναμία ἐκ μέρους μεγάλου ἀριθμοῦ ἐργαζομένων ἀναγνώσεως περιοδικῶν καὶ ἡμερησίων, διὰ τῶν ὁποίων διαχέεται ἡ πρόοδος εἰς ἕλους τοὺς τομεῖς, τοὺς καθιστᾷ ἀδρανεῖς καὶ ἀδιαφόρους ἀκόμη καὶ εἰς ὅ,τι ἀφορᾷ εἰς τὸ σύνολον τῶν προσπαθειῶν πρὸς βελτίωσιν τοῦ βιοτικοῦ τῶν ἐπιπέδου. Οὕτως ἡ ἐλαστικότης τῆς ζήτησεως εἰσοδήματος ἐκφραζομένη εἰς ὄρους προσπαθείας διὰ τὴν ἀπόκτησιν του θὰ εἶναι εἰς τὴν περίπτωσιν αὕτην κατὰ πᾶσαν πιθανότητα μικροτέρα τῆς μονάδος, ἥτοι ἡ ἀύξησις τοῦ μισθοῦ θὰ συνοδεύεται ἀπὸ μείωσιν τῆς προσπαθείας τῶν ἐργαζομένων, ἐνῶ ἡ μείωσις τοῦ ἐπιπέδου μισθοῦ θὰ συνοδεύεται ἀπὸ ἀύξησιν τῆς προσπαθείας τῶν³⁶.

Αἱ δαπάναι διὰ τὴν ἀνύψωσιν τῆς μορφωτικῆς στάθμης τοῦ λαοῦ εἶναι βραδείας, ἀλλὰ βεβαίας ἀποδόσεως καὶ θὰ ἔπρεπε νὰ περιλαμβάνωνται εἰς τὸ κονδύλιον καθαρᾶς ἐπενδύσεως. Πρόκειται δι' ἐπένδυσιν ἐνσωματουμένην εἰς τὸ ἐργατικὸν δυναμικόν, ἡ ὁποία βελτιώνει τὴν ποιότητα τῆς παρεχομένης ἐργασίας καὶ συνεπῶς αὐξάνει τὴν παραγωγικότητα. Ἐν τούτοις εἰς πλεῖστα ὅσα συγγράμματα ἀναφερόμενα εἰς τὰ προβλήματα οἰκονομικῆς ἀναπτύξεως τονίζε-

35. Ἡ παρατήρησις αὕτη ἰσχύει κυρίως διὰ τὰς ἀνεπαρκῶς ἀνεπτυγμένας οἰκονομίας. Γενικῶς ὅμως καὶ εἰς τὰς ἀνεπτυγμένας οἰκονομίας, ἡ ὀριακὴ παραγωγικότης τοῦ γεωργικοῦ τομέως εἶναι κατωτέρα τῶν λοιπῶν οἰκονομικῶν δραστηριοτήτων καὶ καταλήγει εἰς χαμηλότερον βιοτικὸν ἐπίπεδον τῶν ἀγροτῶν, ἐν σχέσει πρὸς τοὺς ἀπασχολουμένους εἰς τοὺς λοιποὺς τομεῖς τῆς παραγωγῆς.

36. Ὁρ. Lionel Robbins, On the Elasticity of Demand in Terms of Effort, *Economica*, Τόμος X, Ἰούλιος 1930, σελ. 123-129.

λοιπών τομέων παραγωγής καταστή ανώτερος του ρυθμού υποκαταστάσεως εργασίας υπό κεφαλαίου εις τὸν ἀγροτικὸν τομέα. Ἰπὸ τὸ πρίσμα τῶν ἀνωτέρω εἶναι δυνατὸν νὰ συμπεράνωμεν ὅτι ἡ υποκατάστασις ἐργασίας ὑπὸ κεφαλαίου πραγματοποιεῖται μόνον ἀφ' ἧς στιγμῆς ἀρχίζει νὰ ἀνέρχεται τὸ κόστος τοῦ συντελεστοῦ «ἐργασία»³⁸.

Ἡ ἀνύψωσις τῆς μορφωτικῆς στάθμης τοῦ ἀγροτικοῦ πληθυσμοῦ δυνατὸν νὰ ἐπιφέρῃ ἔμμεσον αὐξήσιν τῆς παραγωγικότητος τῆς ἐργασίας καὶ δι' ἄλλης ὁδοῦ, ἦτοι διὰ τῆς ἀναθεωρήσεως τοῦ ποσοστοῦ ἀποθησαυρίσεως τῶν ἀγροτῶν ἐντὸς τοῦ εἰσοδήματός των. Ὅπως ὀρθότατα παρατηρεῖ ὁ Α. Ο. Hirschman³⁹, εἰς τὰς ὑποαναπτύκτους οἰκονομίας ἡ προσφορὰ κεφαλαίου πρὸς ἐπένδυσιν εἰς τὸν γεωργικὸν τομέα ἀποδεικνύεται ἐξαιρετικῶς ἐλαστική, ὅταν ἡ ἐλαστικότης προβλέψων δι' ἐπιχειρηματικὰ κέρδη ἀνέρχεται. Ἡ ἀποθησαύρισις τῶν ἀγροτῶν δύναται εὐχερῶς νὰ ἐξηγηθῇ ἐκ τῆς ἐλλείψεως ἐπαρκῶν κινήτρων δι' ἐπικερδῆ ἐπένδυσιν. Συνεπῶς, ὅταν ἡ νοοτροπία τῶν ἀγροτῶν συνεπιεῖ ὑψηλοτέρου ἐπιπέδου γενικῆς μορφώσεως μεταβληθῇ, οὗτοι θὰ μειώσουν τὸ ποσοστὸν ἀποθησαυρίσεως ἐντὸς τοῦ εἰσοδήματός των, πρὸς ἐπίτευξιν ὑψηλοτέρου βιοτικῆς ἐπιπέδου.

Δεδομένου ὅτι ἡ ἀνύψωσις τῆς μορφωτικῆς στάθμης τοῦ ἀγροτικοῦ πληθυσμοῦ ὀδηγεῖ εἰς μείωσιν τῆς σημασίας τῆς αὐτοκαταναλώσεως εἰς τὸν γεωργικὸν τομέα, ἡ τελευταία αὕτη συνεπάγεται, κατ' ἀνάγκην, διεύρυνσιν τῆς ἀγορᾶς βιομηχανικῶν καταναλωτικῶν ἀγαθῶν. Οὕτω, χάρις εἰς τὴν ἀνύψωσιν τῆς μορφωτικῆς στάθμης τοῦ ἀγροτικοῦ πληθυσμοῦ, αὐξάνει ἡ προοπτικὴ κέρδους καὶ ἡ ροπὴ πρὸς ἐπένδυσιν εἰς τὸν τομέα παραγωγῆς βιομηχανικῶν καταναλωτικῶν προϊόντων. Συμφώνως πρὸς τὴν σχετικὴν ἀνάλυσιν τοῦ Κεφαλαίου II, τοῦ Ὑποτίτλου I περὶ Προσφορᾶς, εἶναι ἤδη γνωστὸς ὁ μηχανισμὸς συσσωρεύσεως κεφαλαίου εἰς τὸν τομέα παραγωγῆς κεφαλαιουχικῶν ἀγαθῶν.

Ἐπίσης εἶναι δυνατὸν νὰ ὑποστηριχθῇ περαιτέρω ὅτι ἡ ἀνύψωσις τῆς μορφωτικῆς στάθμης τοῦ ἀγροτικοῦ πληθυσμοῦ δημιουργεῖ ἐντονωτέρας ἀνάγκας ἐπενδύσεως εἰς ἔργα ὑποδομῆς, τὰ ὅποια, ὡς γνωστόν, ὑπὸ τὴν προϋπόθεσιν ὅτι πληροῦν ἤδη ἐμφανισθείσας ἀνάγκας τοῦ ἰδιωτικοῦ τομέως⁴⁰, ἐπιφέρουν ἀξιόλογα πολλαπλασιαστικὰ ἀποτελέσματα ταῦτα, θὰ αὐξήσουν τὸν ρυθμὸν συσσωρεύσεως κεφαλαίου εἰς ὅλους τοὺς τομεῖς οἰκονομικῆς δραστηριότητος

38. Ὁρ. D. Ricardo, On the Principles of Political Economy and Taxation, Κεφάλαιον 31.

39. The Strategy of Economic Development, 11η ἔκδοσις, Λονδίνον 1967, σελ. 3 ἐπ.

40. Μ. Νεγρεπόντη-Δελιβάνη, Στρατηγικὴ Διενεργείας Δημοσίων Ἐπενδύσεων πρὸς Ἐπιτάχυνσιν τῆς Οἰκονομικῆς Ἀναπτύξεως, ἔ. ἀ. Ἀρχεῖον, 1968, σελ. 205 ἐπ.

Ἡ σημαντικὴ διαφορὰ εἰς τὰ ἐπίπεδα μισθῶν τῶν εἰδικευμένων καὶ ἀνειδικεύτων ἐργατῶν ὀφείλεται εἰς τὴν διαφορὰν ὀριακῆς παραγωγικότητος μεταξὺ τούτων· αὕτη, μὲ τὴν σειρὰν τῆς, προέρχεται ἀπὸ τὴν ἀνελαστικὴν προσφορὰν εἰδικευμένης ἐργασίας ἐν συνδυασμῷ πρὸς τὴν ἀπολύτως ἐλαστικὴν προσφορὰν ἀνειδικεύτου ἐργασίας. Οὕτω, δημιουργοῦνται ἀνελαστικοὶ τεχνολογικοὶ συντελεσταί, οἱ ὅποιοι καταλήγουν εἰς ὑποαπασχόλησιν τῆς ἀνειδικεύτου ἐργασίας καὶ εἰς ἐξοικονόμησιν τῆς εἰδικευμένης ἐργασίας. Ἡ κατάστασις αὕτη βραδέως μεταβάλλεται χάρις εἰς τὴν ὀλονὲν μεγαλυτέραν αὐξήσιν τοῦ ἀριθμοῦ τῶν εἰδικευμένων ἐργατῶν ἐντὸς τῆς συνολικῆς ἀπασχολήσεως. Τοιοῦτοτρόπως εἰς μεταγενέστερα στάδια οἰκονομικῆς ἀναπτύξεως περιορίζεται ὀλονὲν περισσότερο ἡ διαφορὰ ἐπίπεδου μισθοῦ μεταξὺ εἰδικευμένων καὶ ἀνειδικεύτων ἐργατῶν.

Ἐπὶ ὀρισμένας συνθήκας εἶναι δυνατὴ ἡ ἀντιστροφή τῆς ἀνωτέρω καταστάσεως ὑπὸ τὴν ἐπίδρασιν τῆς προϊούσης οἰκονομικῆς ἀναπτύξεως. Πράγματι, ἐὰν ἐμφανισθῇ ἀνεπάρκεια ἀνειδικεύτων ἐργατῶν ἐν σχέσει πρὸς τὴν ζήτησιν τῶν, συγχρόνως δὲ ὑπερεπάρκεια εἰδικευμένων ἐργατῶν ἐν σχέσει πρὸς τὰς ἀντιστοίχους ἀνάγκας, εἶναι δυνατόν νὰ προσφέρεται ὑψηλότερος μισθὸς διὰ τὴν ἀνειδικεύτου ἐργασίαν ἐν σχέσει πρὸς τὴν εἰδικευμένην τοιαύτην⁴³. Συνεπῶς δὲν εἶναι ὀρθὸν νὰ ὑποστηρίζεται κατὰ τρόπον ἀπόλυτον ὅτι οἰαδήποτε εἰδίσεις αὐξάνει τὴν παραγωγικότητα τῆς ἐργασίας. Πρὸς τοῦτο εἶναι ἀπαραίτητον νὰ λαμβάνεται συγχρόνως ὑπ' ὄψιν καὶ ἡ σχέσις προσφορᾶς καὶ ζήτησεως δι' ἐκάστην εἰδικότητα.

Εἰς τὸ σημεῖον τοῦτο καθίσταται ἀντιληπτὴ ἡ κεφαλαιώδης σημασία τοῦ ἐπαγγελματικοῦ προσανατολισμοῦ, οὕτως ὥστε ἡ ἐξέλιξις τοῦ ἀριθμοῦ τῶν ἀνηκόντων εἰς ἐκάστην εἰδικότητα νὰ εἶναι παράλληλος πρὸς τὴν ἐξέλιξιν τῶν ἀντιστοίχων ἀναγκῶν.

γγ) Τέλος, ἡ διοικητικὴ καὶ ὀργανωτικὴ ἐκπαίδευσις τῶν στελεχῶν ἐπιχειρήσεων ἀποκτᾷ ὀλονὲν μεγαλυτέραν σημασίαν παραλλήλως πρὸς τὴν διεύρυνσιν τοῦ μέσου μεγέθους τῆς ἐπιχειρήσεως καὶ τῆς προϊούσης μειώσεως τῆς σημασίας τοῦ ἐπιχειρηματίου εἰς τὰς συγχρόνους οἰκονομίας. Ἡ χρησιμοποίησις εἰδικῶν διὰ τὴν ἀρτιωτέραν διοίκησιν καὶ ὀργάνωσιν τῶν ἐπιχειρήσεων αὐξάνει τὰς συνολικὰς δαπάνας τῆς ἐπιχειρήσεως, ἐφ' ὅσον εἰς τὸ κόστος παραγωγῆς καὶ πωλήσεως θὰ πρέπη νὰ προστεθῇ καὶ ἡ δαπάνη διοικήσεως καὶ ὀργανώσεως. Εἶναι συνεπῶς ἐμφανές, ὅτι τοιοῦτου εἶδους δαπάναι δὲν εἶναι δυνατόν, κατ' ἀρχὴν, νὰ ἀντιμετωπισθοῦν ἀπὸ μικρὰς ἢ καὶ μεσαίας ἐπιχειρήσεως, ἀλλὰ μόνον ἀπὸ μεγάλας τοιαύτας.

43. Ἀνάλογος τάσις ἤρχισεν ἤδη νὰ διαφαίνεται εἰς τὰς Η.Π.Α.

Πλὴν ὅμως τῆς σημασίας τῆς ὀργανωτικῆς ἐργασίας, εἰς τὸ πλαίσιον ἤδη λειτουργουσῶν μεγάλων ἐπιχειρηματικῶν μονάδων, θὰ πρέπει νὰ τονισθῇ ὅτι αὕτη δυνατόν νὰ ἀποδειχθῇ ἐπίσης πολὺτιμος πρὸς ὑπόδειξιν τοῦ εἶδους τῶν ἐπιχειρήσεων, τῶν ὁποίων ἡ ἰδρυσις συμφέρει τὸ περισσότερο εἰς ὑποαναπτύκτους ἢ ἀνεπαρκῶς ἀνεπτυγμένας οἰκονομίας ⁴⁴. Κατ' αὐτὸν τὸν τρόπον, δυνατόν νὰ αὐξηθῇ εἰς σημαντικὸν βαθμὸν ἡ ροπὴ πρὸς ἐπένδυσιν, ἐφ' ὅσον αἱ προοπτικαὶ ὀριακῆς ἀποδόσεως τοῦ κεφαλαίου χάρις εἰς τὰς ὑποδείξεις τῶν εἰδικῶν καθίστανται εὐόκοι. Εἰδικώτερον, ἡ ὀργανωτικὴ καὶ διοικητικὴ εἰδικεύσεις αὐξάνει τὸν ρυθμὸν συσσωρεύσεως τοῦ κεφαλαίου καὶ βελτιώνει τὴν κατανομήν τοῦ ἐργατικοῦ δυναμικοῦ μεταξύ τῶν διαφόρων τομέων οἰκονομικῆς δραστηριότητος, ὡς κάτωθι:

α) Δι' ἐνδελεχοῦς προηγουμένης μελέτης ἐξευρίσκεται, μὲ μεγαλυτέραν ἀσφάλειαν, τὸ ἄριστον εἶδος ἐπενδύσεως δι' ἐκάστην δεδομένην περίπτωσιν. Ἡ, κατ' αὐτὸν τὸν τρόπον, μείωσις τῶν κινδύνων, μὲ τοὺς ὑποίους συνδέεται οἰαδήποτε ἐπένδυσιν, περιορίζει τὰς ἀμφιβολίας τῶν ἐπιχειρηματιῶν καὶ αὐξάνει τὴν ὀριακὴν ροπήν πρὸς ἐπένδυσιν. Ἀπὸ ἀπόψεως μακροοικονομικῆς, εἶναι δυνατόν νὰ ὑποστηριχθῇ ὅτι οὕτω περιορίζεται ἡ σπατάλη ἢ ὀφειλομένη εἰς ἀνεπιτυχεῖς ἐπενδύσεις.

β) Διὰ καλυτέρου συνδυασμοῦ τῶν συντελεστῶν παραγωγῆς, ὁ ὁποῖος αὐξάνει τὴν ὀριακὴν παραγωγικότητα ὅλων τῶν χρησιμοποιουμένων ὑπὸ τῆς ἐπιχειρήσεως συντελεστῶν παραγωγῆς.

γ) Διὰ τῆς καλυτέρας γνώσεως τῶν συνθηκῶν τῆς ἀγορᾶς, ἡ ὁποία διευκολύνει ἀφ' ἑνὸς μὲν τὴν ἐπίτευξιν ἰσορροπίας μεταξύ προσφορᾶς καὶ ζήτησεως, ἀφ' ἑτέρου δὲ τὴν σχετικὴν σταθερότητα τῶν τιμῶν ἢ τελευταία, ἐμμέσως ἀπὸ τρέπει τὴν μείωσιν τῆς παραγωγικότητος τῆς ἐργασίας, ἐκφραζομένης εἰς νομισματικὰς μονάδας.

δ) Διὰ ταχυτέρας ἀφομοιώσεως καὶ προσαρμογῆς τῆς ἐφαρμοζομένης ἤδη ἀλλαγῆς τεχνικῆς προόδου.

Οὕτως, ἡ μόρφωσις—γενικὴ, τεχνικὴ, ὀργανωτικὴ καὶ διοικητικὴ—ἐξητάσθη εἰς τὸ ἐδάφιον τοῦτο ὡς ὁ δυναμικὸς παράγων αὐξήσεως τῆς παραγωγικότητος τῆς ἐργασίας.

§ 2. ΣΥΝΑΡΤΗΣΕΙΣ ΠΑΡΑΓΩΓΗΣ ΕἰΣ ΤΟ ΠΛΑΙΣΙΟΝ ΣΤΑΣΙΜΟΥ (ΚΑΙ ΥΠΟΑΝΑΠΤΥΚΤΟΥ) ΟΙΚΟΝΟΜΙΑΣ

Κατὰ τὴν ἀνάπτυξιν τοῦ κεφαλαίου αὐτοῦ ἀκολουθεῖται ἡ ἰδία θεμελιώδης διάκρισις, μεταξύ ἐξελιξέων λαμβανουσῶν χώρων εἰς τὸ πλαίσιον στασίμου

⁴⁴. Ὁρ. Α. Κ. Cairncross, Factors in Economic Development, Λονδῶν 1962, Κεφάλαιον 11.

οικονομίας και εις τὸ πλαίσιον μεταβαλλομένης οικονομίας. Ἐν τούτοις, ἐνταῦθα κρίνεται ἀπαραίτητον νὰ προστεθῇ καὶ ἕτερα διακρίσεις, ἡ ὅποια ἀπλῶς συμπληρώνει τὴν προηγουμένην. Ἡ στάσιμος οικονομία θὰ θεωρηθῇ συγχρόνως καὶ ὡς ὑποανάπτυκτος, ἐνῶ ἡ μεταβαλλομένη θὰ ὑποτεθῇ ὅτι εἶναι ἐπαρκῶς ἀνεπτυγμένη.

Αἱ συναρτήσεις παραγωγῆς, ἧτοι αἱ σχέσεις προϊόντος καὶ ποσότητος χρησιμοποιουμένων συντελεστῶν παραγωγῆς ἀνελύθησαν ἤδη εἰς τὴν § 1 τοῦ παρόντος κεφαλαίου. Θὰ ἐπανέλθωμεν ἐπ' αὐτῶν εἰς τὸ Μέρος II, ὅταν θὰ ἐξετάσωμεν εἰδικώτερον τὴν συμπεριφορὰν τῆς ἰδιωτικῆς ἐπιχειρήσεως. Εἰς τὰς §§ 2 καὶ 3 τοῦ ὑπὸ ἐξέτασιν κεφαλαίου θὰ μᾶς ἀπασχολήσῃ ἡ συνάρτησις παραγωγῆς, γνωστὴ ὡς ἡ συνάρτησις Cobb-Douglas⁴⁵. Θὰ ἴδωμεν, εἰδικώτερον, τὸ περιεχόμενον τῆς ἐν λόγῳ συναρτήσεως, εἰς τὸ πλαίσιον ὑποαναπτύκτου ἀφ' ἐνός, ἀνεπτυγμένης ἀφ' ἑτέρου οικονομίας.

Ὁ ἀπαιτούμενος, ἐν προκειμένῳ, ἀπαραίτητος συνδυασμὸς στασίμου καὶ ὑποαναπτύκτου οικονομίας δυνατόν νὰ ἀναλυθῇ ὡς ἑξῆς: ἡ ὑποαπασχόλησις τοῦ ἐργατικῆς δυναμικοῦ εἰς τὰς χώρας αὐτὰς ὀφείλεται εἰς ἀνεπαρκῆ συσσωρευσιμὴν κεφαλαίου καὶ οὐχί, ὡς εἰς τὰς ἐν ὑφέσει εὐρισκομένας ἀνεπτυγμένας οικονομίας, εἰς ὑπαρξίν ἀργούντων τμημάτων ἐγκαταστάσεων παραγωγῆς⁴⁶.

Ἡ συνάρτησις παραγωγῆς Cobb-Douglas ἐβασίσθη, ἐν πολλοῖς, εἰς τὸ γνωστὸν μαθηματικὸν θεώρημα τοῦ Euler, ὑπὸ τὴν ἀπλοποιημένην μορφήν, ὑπὸ τὴν ὅποιαν τὸ ἐμφανίζει ὁ P. H. Wicksteed⁴⁷. Κατὰ τὸ θεώρημα τοῦτο, ὑπὸ συνθήκας τελείου ἀνταγωνισμοῦ καὶ τελείας κινητικότητος καὶ ὁμοιογενείας τῶν συντελεστῶν τῆς παραγωγῆς, τὸ παραγόμενον ἐκάστοτε προϊόν ἐξαντλεῖται πλήρως, μὴ ἀφήνον ὑπόλοιπον, εἰς περίπτωσιν κατὰ τὴν ὅποιαν ὅλοι οἱ ἀπασχολούμενοι εἰς τὴν παραγωγικὴν διαδικασίαν συντελεστοὶ τῆς παραγωγῆς λάβουν ἀμοιβὴν ἴσην πρὸς τὴν ὀριακὴν τῶν παραγωγικότητα. Ἡ συνάρτησις παραγωγῆς τῶν Euler-Wicksteed ὑποθέτει σχέσιν γραμμικῆς ἐξαρτήσεως μεταξὺ τῆς αὐξήσεως τῶν χρησιμοποιουμένων συντελεστῶν τῆς παραγωγῆς καὶ τῆς προκυπτούσης αὐξήσεως τοῦ προϊόντος. Πρόκειται διὰ τὴν ὑπόθεσιν τῆς σταθερᾶς ἀποδόσεως κλίμακος.

Οὕτω, θὰ ἔχωμεν, κατ' ἀρχὴν τὴν κάτωθι ἀπλὴν συνάρτησιν παραγωγῆς:

45. Ὁρ. P. H. Douglas, The Theory of Wages, Νέα Ὑόρκη 1934, Κεφάλαιον II.

46. Ὁρ. Vakil καὶ Brahmamand, Planning for an Expanding Economy, Bombay 1956, σελ. 202-203.

47. Coordination of the Laws of Distribution, Λονδῖνον 1894. Ὁρα ἐπίσης καὶ C. S. Soper, Euler's Theorem and Constant Returns to Scale: A Diagrammatic Illustration, The Economic Record, Μάρτιος 1967, σελ. 127-128.

$$P = F(A, B, C, \dots)$$

όπου $P =$ προϊόν

$F =$ συνάρτησις

$A, B, C, \dots =$ οί εκάστοτε χρησιμοποιούμενοι συντελεσταί παραγωγής.

Υπό τὸ πρίσμα τῶν ἀνωτέρω ὑποθέσεων, καταλήγομεν εἰς γραμμικὴν ὁμοιογενῆ συνάρτησιν πρώτου βαθμοῦ ⁴⁸, ὡς κάτωθι:

$$P = \frac{\partial P}{\partial A} \cdot A + \frac{\partial P}{\partial B} \cdot B + \frac{\partial P}{\partial C} \cdot C \dots$$

Αἱ σχέσεις $\frac{\partial P}{\partial A}, \frac{\partial P}{\partial B}, \frac{\partial P}{\partial C}$ δεικνύουν τὴν ὀριακὴν παραγωγικότητα τῶν συντελεστῶν A, B, C . Αὕτη πολλαπλασιαζομένη ἐπὶ τὴν ποσότητα τῶν συντελεστῶν A, B, C ἐξαντλεῖ πλήρως τὸ προϊόν P καὶ οὐδὲν ὑπόλοιπον παραμένει.

Ἡ ἀρχικὴ μορφή τῆς συναρτήσεως παραγωγῆς Cobb - Douglas ἦτο ἡ κάτωθι:

$$P = b \cdot L^k \cdot C^{1-k}$$

όπου $P =$ προϊόν

$b =$ παράμετρος

$L =$ συντελεστής «ἐργασία»

$C =$ συντελεστής «κεφάλαιον»

$k =$ ἐκθέτης τοῦ L

$1 - k =$ ἐκθέτης τοῦ C .

Μὲ τὴν ὑπόθεσιν σταθερᾶς ἀποδόσεως κλίμακος, ἡ αὐξήσις τῶν $k + (1-k)$ κατὰ 1% ὄφειλε νὰ ἐπιφέρῃ ἀνάλογον αὐξήσιν τοῦ προϊόντος (P). Ἐν τούτοις ἡ ἀξία ἐκάστου ἐκθέτου ἰσοῦται συγχρόνως μὲ τὸ ποσοστὸν τοῦ προϊόντος, τὸ ὅποιον περιέρχεται εἰς τὸν συντελεστὴν τοῦ ἐκθέτου τούτου. Οὕτως, ἡ ἐλαστικότης τῆς καμπύλης ὀριακῆς παραγωγικότητος δεδομένου συντελεστοῦ ἰσοῦται μὲ τὸν ἀντίστροφον ἐκθέτην τοῦ ἐτέρου συντελεστοῦ ⁴⁹ ὡς κάτωθι:

$$e_L = \frac{1}{1-k}, e_C = \frac{1}{k}$$

όπου $e_L =$ ἐλαστικότης τῆς καμπύλης ὀριακῆς παραγωγικότητος τοῦ συντελεστοῦ «ἐργασία»

$e_C =$ ἐλαστικότης τῆς καμπύλης ὀριακῆς παραγωγικότητος τοῦ συντελεστοῦ «κεφάλαιον».

48. Ἐὰν ὅλοι οἱ ἐκάστοτε χρησιμοποιούμενοι συντελεσταί παραγωγῆς αὐξάνουν κατὰ τὸ αὐτὸ ποσοστὸν, ἡ οὕτως ἐπελθούσα αὐξήσις τοῦ προϊόντος θὰ εἶναι ἀνάλογος.

49. Ὁρ. P. H. Douglas, ἔ. ἀ., Κεφάλαιον VIII.

Τὰ ἀνωτέρω σημαίνουν ὅτι, εἰς περίπτωσιν αὐξήσεως τῶν ἀμοιβῶν τῶν συντελεστῶν τῆς παραγωγῆς, οἱ συντελεσταὶ μὲ ἀνελαστικὴν προσφορὰν θὰ ἐπωφεληθοῦν περισσότερο ἐν συγκρίσει μὲ τοὺς συντελεστάς, τῶν ὁποίων ἡ προσφορὰ εἶναι ἐλαστικὴ⁵⁰.

Ἐστω ὅτι ὁ ρυθμὸς αὐξήσεως τῆς προσφορᾶς ἐργασίας εἶναι ταχύτερος τοῦ ρυθμοῦ αὐξήσεως τῆς προσφορᾶς τοῦ συντελεστοῦ «κεφάλαιον». Ἐν ταύτῃ περιπτώσει, ἡ αὐξησης τοῦ προϊόντος (P) συνεπεῖα αὐξήσεως κατὰ 1% τοῦ συντελεστοῦ «ἐργασία» θὰ εἶναι κατωτέρα ἀπὸ τὴν ἀντίστοιχον αὐξησης τοῦ προϊόντος συνεπεῖα αὐξήσεως κατὰ 1% τοῦ συντελεστοῦ «κεφάλαιον». Ἐν ἄλλοις λόγοις, ἡ ὀριακὴ παραγωγικότης τοῦ συντελεστοῦ «ἐργασία», καὶ συνεπῶς καὶ ἡ ἀμοιβὴ τούτου, εἶναι κατωτέρα τῆς ὀριακῆς παραγωγικότητος καὶ ἀμοιβῆς τοῦ συντελεστοῦ «κεφάλαιον» ἀκριβῶς λόγῳ τοῦ ὅτι, συμφῶνως πρὸς τὰς ὑποθέσεις μας, ἡ προσφορὰ τοῦ συντελεστοῦ «κεφάλαιον» εἶναι περισσότερο ἀνελαστικὴ τῆς προσφορᾶς τοῦ συντελεστοῦ «ἐργασία».

Αἱ σχέσεις αὗται ὀριακῆς παραγωγικότητος τῶν συντελεστῶν «ἐργασία» καὶ «κεφάλαιον» ἐκφράζονται διὰ τῶν σχετικῶν τιμῶν τῶν ἐκθέτων k καὶ $1-k$.

Ἐὰν	$k + (1 - k) = 1$
καὶ	$k = 0,30 \%$
	$1 - k = 0,70 \%$

τότε ἡ ὀριακὴ παραγωγικότης καὶ ἡ ἀμοιβὴ τοῦ συντελεστοῦ «ἐργασία» (L) θὰ ἰσοῦται μὲ τὸ 30% τοῦ προϊόντος (P), ἐνῶ ἡ ὀριακὴ παραγωγικότης καὶ ἡ ἀμοιβὴ τοῦ συντελεστοῦ «κεφάλαιον» (C) θὰ ἰσοῦται μὲ τὸ 70% τοῦ προϊόντος (P).

Ἡ ὑπόθεσις: $k + (1 - k) = 1$ συμβιβάζεται ἀπολύτως μὲ τὴν περίπτωσιν σταθερᾶς ἀποδόσεως κλίμακος. Ἐν τούτοις, ὡς γνωστόν, ἡ περίπτωσις αὕτη ἀποτελεῖ τὴν ἐξαιρεσιν καὶ διὰ τούτο ἡ ἀρχικὴ μορφή τῆς συναρτήσεως παραγωγῆς τῶν Cobb - Douglas ἐβελτιώθη χάρις εἰς τὴν συμβολὴν τοῦ D. Durand⁵¹. Οὗτος ὑπεστήριξεν ὅτι ὁ ἐκθέτης τοῦ συντελεστοῦ «κεφάλαιον» $(1-k)$ δὲν θὰ πρέπει νὰ εἶναι ἐξηρητημένος ἀπὸ τὸν ἐκθέτην τοῦ συντελεστοῦ «ἐργασία» (k) ἀλλ' ἀνεξάρτητος. Τοιοῦτοτρόπως, ἡ συνάρτησις παραγωγῆς

50. Ὁρ. P. H. Douglas, ξ. ἀ. Κεφάλαιον VIII. Περὶ τῆς ἐφαρμογῆς εἰς τὴν ἐλληνικὴν οἰκονομίαν τῆς συναρτήσεως Cobb - Douglas, ὄρα Α. Κουτσουγιάννη - Κόκκοβα, Συναρτήσεις Παραγωγῆς τῆς Ἑλληνικῆς Βιομηχανίας, Οἰκονομικαὶ Μονογραφίαι, Κ.Π.Ο.Ε., Ἀθῆναι 1964.

51. Some Thoughts of Marginal Productivity with Special Reference to Prof. Douglas Analysis, Journal of Political Economy, Vol. XLV, Δεκέμβριος 1937, σελ. 750-758.

των Cobb - Douglas θα είναι εφεξής εις θέσιν να περιλαμβάνη τὰς περιπτώσεις μειωμένης και αύξούσης απόδοσεως κλίμακος.

Ἡ νέα μορφή τῆς συναρτήσεως παραγωγῆς Cobb - Douglas, ὑπὸ τὴν ὁποίαν ἄλλωστε αὕτη ἐπεκράτησεν, εἶναι ἡ κάτωθι:

$$P = b.L^k.C^j$$

Τὸ ἄθροισμα τῶν ἐκθετῶν τῶν συντελεστῶν L και C δὲν ἰσοῦται πλέον κατ' ἀνάγκην μὲ τὴν μονάδα. Ἐὰν πραγματοποιῆται μειωμένη ἀπόδοσις κλίμακος, ὕπερ και ἀποτελεῖ τὸν κανόνα, τὸ ἄθροισμά των εἶναι μικρότερον τῆς μονάδος. Ἀντιθέτως, ὅταν πραγματοποιῆται αύξουσα ἀπόδοσις κλίμακος, τὸ ἄθροισμα τῶν δύο ὡς ἄνω ἐκθετῶν εἶναι μεγαλύτερον τῆς μονάδος. Ἡ συμβολὴ τοῦ ἐδάφους δὲν λαμβάνεται ὑπ' ὄψιν εις τὴν συνάρτησιν παραγωγῆς τῶν Cobb - Douglas, προφανῶς διότι εις τὸν βιομηχανικὸν τομέα, ὅπου ἡ ἐν λόγω συνάρτησις ἐφημέροση, αὕτη εἶναι ἀσήμαντος (περίπου 3%).

Πολυάριθμοι ἐφαρμογαὶ τῆς συναρτήσεως παραγωγῆς τῶν Cobb - Douglas ἀπέδειξαν ἐκπληκτικὴν σταθερότητα τῶν σχετικῶν τιμῶν τῶν ἐκθετῶν k και j προκειμένου περὶ οἰκονομῶν εὐρισκομένων εις τὸ αὐτὸ στάδιον οἰκονομικῆς ἀναπτύξεως, ἤτοι ἐφαρμοζουσῶν τὴν αὐτὴν περίπου τεχνικὴν⁵². Βεβαίως, πλεῖστοι ὅσοι οἰκονομολόγοι δὲν παραδέχονται τὰ σχετικὰ συμπεράσματα περὶ σταθερότητος τῶν τιμῶν τῶν ἐκθετῶν εις τὰ ὁποῖα κατέληξεν ὁ P.H. Douglas, ἐκ τῆς ἐφαρμογῆς τῆς συναρτήσεως παραγωγῆς του. Χαρακτηριστικόν, ἐπὶ τοῦ σημείου τούτου, εἶναι τὸ κάτωθι ἀπόσπασμα τῆς J. Robinson⁵³: «Ἐὰν ποτὲ ὑπῆρχε περίπτωσις νὰ ἀναζητῶμεν εις σκοτεινὸν δωμάτιον μίαν μαύρην γάταν, ἐνῶ συγχρόνως εἴμεθα βέβαιοι ὅτι αὕτη δὲν εὐρίσκεται ἐκεῖ, θα ἤδυνάμεθα νὰ προσπαθῆσωμεν νὰ ἀνεύρωμεν στατικὴν συνάρτησιν παραγωγῆς εις τὰς διεθνεῖς στατιστικὰς»!

Θὰ ἔπρεπε ἤδη νὰ διερευνήσωμεν τὸν τρόπον ἐφαρμογῆς τῆς ἀνωτέρω συναρτήσεως παραγωγῆς εις τὰς ὑποαναπτύκτους οἰκονομίας. Ἐκ τῶν πολυαριθμῶν χαρακτηριστικῶν τῆς καταστάσεως ὑποαναπτύξεως μᾶς ἐνδιαφέρει νὰ συγκρατήσωμεν ἐνταῦθα:

52. Ἀφοῦ ληφθῶν δεόντως ὑπ' ὄψιν αἱ περιπτώσεις μονοπωλιακῶν ἐπιχειρήσεων, εις τὰς ὁποίας ὑπάρχουν ὑψηλὰ περιθώρια κέρδους, ὡς και αἱ περιπτώσεις ἐπιχειρήσεων μὲ σημαντικὰ ἀργούντα τμήματα ἐγκαταστάσεων παραγωγῆς, ὅποτε εἶναι ἀπαραίτητον νὰ ὑπολογισθῇ ὄχι τὸ πραγματοποιούμενον προῖόν, ἀλλὰ τὸ δυνάμενον νὰ πραγματοποιηθῇ ἔαν ἐγένετο πλήρης ἐκμετάλλευσις τῶν ὑπαρχουσῶν ἐγκαταστάσεων παραγωγῆς.

53. Factor Prices not Equalized, Quarterly Journal of Economics, Μάιος 1964, σελ. 205: «If ever there was a case of looking in a dark room for a black cat that we are pretty certain is not there, it is looking for a static production function in international statistics».

α) Τὸ ὅτι ὁ ρυθμὸς αὐξήσεως τοῦ ἐργατικοῦ δυναμικοῦ εἶναι ταχύτερος τοῦ ρυθμοῦ συσσωρεύσεως τοῦ κεφαλαίου ἢ ἄλλως ὅτι ὁ πληθυσμὸς τῶν ὑποναπτύκτων οἰκονομιῶν ἀνέρχεται, χωρὶς συγχρόνως νὰ αὐξάνῃ ἡ ποσότης (καὶ ἡ ἀξία) τοῦ παγίου κεφαλαίου κατ' ἀπασχολούμενον⁵⁴. Ἐὰν ἡ ἐλαστικότης ὑποκαταστάσεως μεταξὺ τῶν συντελεστῶν κεφαλαίου καὶ ἐργασίας εἶναι μικροτέρα τῆς μονάδος⁵⁵, τότε τὸ μερίδιον τοῦ συντελεστοῦ, ὁ ὁποῖος αὐξάνει μὲ ταχύτερον ρυθμὸν, θὰ τείνῃ συνεχῶς νὰ μειωθῇ ἐντὸς τοῦ συνολικοῦ προϊόντος. Πράγματι, κατὰ τὰς σχετικὰς ἐρεῦνας ὁμάδος οἰκονομολόγων, ἀποτελουμένης ἐκ τῶν K. J. Arrow, H. B. Chenery, B. S. Minhas καὶ R. Solow, ἀπεδείχθη ὅτι ἡ ἐλαστικότης ὑποκαταστάσεως μεταξὺ τῶν συντελεστῶν «ἐργασία» καὶ «κεφάλαιον» εἶναι μικροτέρα τῆς μονάδος⁵⁶.

β) Τὸ ὅτι οἱ τεχνολογικοὶ συντελεσταὶ εἰς τὰς ἀνεπαρκῶς ἀνεπτυγμένας οἰκονομίας καθίστανται ἀνελαστικοὶ πέραν ἑνὸς ὀρισμένου σημείου συνεπεῖα ἀνελαστικότητος τῆς προσφορᾶς κεφαλαίου. Τοῦτο σημαίνει ὅτι ἡ σχέση παγίου κεφαλαίου πρὸς ἀπόδοσιν παραμένει ἀμετάβλητος εἰς πείσμα τῆς συνεχιζομένης αὐξήσεως τοῦ πληθυσμοῦ. Πράγματι, πρόκειται περὶ τῆς «ἀπλῆς» ὑποαπασχολήσεως, ἥτοι τῆς κεκαλυμμένης ἀνεργίας, ἡ ὁποία οὐδόλως συμμετέχει εἰς τὴν παραγωγικὴν διαδικασίαν καὶ τῆς ὁποίας ἡ ἀπομάκρυνσις οὐδόλως ἐπιδρᾷ ἐπὶ τῆς συνολικῆς παραγωγῆς⁵⁷. Ἡ ὀριακὴ παραγωγικότης τῶν, οὕτως, ὑποαπασχολουμένων ἰσοῦται μὲ τὸ μηδὲν ἢ εἶναι ἀρνητικὴ. Οὗτοι ἐκλαμβάνονται ὡς ἀπασχολούμενοι, διότι συμμετέχουν εἰς τὴν κατανομὴν τοῦ συνολικοῦ προϊόντος καὶ παραμένουν εἰς δεδομένον τομέα παραγωγῆς (κατὰ κανόνα εἰς τὸν πρωτογενῆ) δεδομένου ὅτι οἱ λοιποὶ τομεῖς παραγωγῆς δὲν δύνανται νὰ τοὺς ἐξασφαλίσουν τὰ πρὸς τὸ ζῆν.

Ἐπάρχει ὅμως καὶ ἡ περίπτωσις τῆς «πολυπλόκου» ὑποαπασχολήσεως, ἡ ὁποία ἐπίσης ὀφείλεται εἰς ἀνελαστικότητα προσφορᾶς τοῦ συντελεστοῦ «κεφάλαιον», δὲν εἶναι ὅμως τόσο βαρεῖας μορφῆς ὅσον ἡ «ἀπλῆ» τοιαύτη, ὥστε νὰ καταλήγῃ εἰς ὀριακὴν παραγωγικότητα τῆς ἐργασίας ἀρνητικὴν ἢ ἴσην μὲ τὸ μηδὲν ($mp \leq 0$). Ἡ σχέση κεφαλαίου πρὸς ἐργασίαν παραμένει σταθερά, ἐνῶ ἡ ὀριακὴ παραγωγικότης τῆς ἐργασίας εἶναι μὲν χαμηλὴ ἀλλά, ἐν πάσῃ περι-

54. Ὁρ. Robert Solow, A Contribution to the Theory of Economic Growth, Quarterly Journal of Economics, Φεβρουάριος 1956, σελ. 64-94.

55. Ἐὰν ἦτο ἴση μὲ τὴν μονάδα, δὲν θὰ ἐπρόκειτο περὶ δύο ἀλλὰ περὶ μοναδικοῦ συντελεστοῦ.

56. Capital - Labor Substitution and Economic Efficiency, The Review of Economics and Statistics: Vol. XLIII, Αὐγουστος 1961, ἀριθ. 36, σελ. 225-250.

57. Ἐν ἀντιθέσει πρὸς τὴν «πολυπλοκὴν» ὑποαπασχόλησιν, ἡ ὁποία ἀπλῶς καταλήγει εἰς συνδυασμοὺς ἐντάσεως ἐργασίας, ἡ δὲ ἐξαφάνισις τῆς προϋποθέτει ὑποκατάστασιν τῆς ὑπὸ κεφαλαίου.

πτώσει, άνωτέρα του μηδενός. Τοῦτο προϋποθέτει ὅτι ὁ ρυθμός συσσωρεύσεως τοῦ κεφαλαίου ἰσοῦται με τόν ρυθμόν αύξήσεως τοῦ ἐργατικοῦ δυναμικοῦ, οὕτως ὥστε ἡ σχέση κεφαλαίου πρὸς ἐργασίαν νά παραμένῃ ἀμετάβλητος⁵⁸ (capital widening)⁵⁹.

Συνεπῶς εἰς τὴν περίπτωσιν τῆς «πολυπλόκου» ὑποαπασχολήσεως τῆς ἐργασίας δὲν γίνεται ὑποκατάστασις κεφαλαίου ὑπὸ ἐργασίας καὶ δὲν λειτουργεῖ ὁ νόμος τῆς φθινοῦσης ἀποδόσεως εἰς βάρος τῆς ὀριακῆς παραγωγικότητος τοῦ συντελεστοῦ («ἐργασία»). Ἀπλῶς, ὁ λόγος κεφαλαίου πρὸς ἐργασίαν παραμένει χαμηλός, ἀλλὰ σταθερός μακροχρονίως, λόγω ἀνελαστικῆς προσφορᾶς τοῦ κεφαλαίου με ἀποτέλεσμα τὴν μικρὰν ὀριακὴν παραγωγικότητα τοῦ συντελεστοῦ («ἐργασία»). Ἀντιθέτως εἰς τὴν περίπτωσιν τῆς «ἀπλῆς» ὑποαπασχολήσεως, ὁ λόγος κεφαλαίου πρὸς ἐργασίαν μειοῦται συνεχῶς, πέραν ὁμῶς τοῦ σημείου, εἰς τὸ ὁποῖον ἡ ὀριακὴ παραγωγικότης τῆς ἐργασίας ἰσοῦται με τὸ μηδέν, ἡ συνεχιζομένη μείωσις τοῦ ἀνωτέρω λόγου (ἦτοι ἡ συνεχιζομένη ὑποκατάστασις κεφαλαίου ὑπὸ ἐργασίας) εἶναι ἀπλῶς φαινομενικῆ. Τοῦτο συμβαίνει, διότι πέραν τοῦ σημείου αὐτοῦ οἰαδήποτε αύξησις τοῦ ἀριθμοῦ τῶν μονάδων τοῦ συντελεστοῦ («ἐργασία») δὲν ἀποτελεῖ ἐνεργὸν μέρος τῶν τεχνολογικῶν συντελεστῶν.

Προκειμένου νά αύξηθῇ ἡ συνολικὴ παραγωγή, δὲν ἀρκεῖ πλέον μόνον ἡ αύξησις τῆς ποσότητος τοῦ συντελεστοῦ («ἐργασία»), ἀλλ' εἶναι ἀπαραίτητον νά αύξηθῇ συγχρόνως καὶ ἡ ποσότης τοῦ συντελεστοῦ «κεφάλαιον». Ὑποστηρίζεται εὐρέως⁶⁰ ὅτι οἱ τεχνολογικοὶ συντελεσταὶ εἶναι ἐλαστικοὶ εἰς ἐξ πρωτογενοῦς παραγωγῆς τῶν ὑποαναπτύκτων οἰκονομιῶν καὶ ἀνελαστικοὶ εἰς τὸν βιομηχανικὸν τομέα τούτων. Ἡ διάκρισις αὕτη δὲν φαίνεται ἀναποκρινόμενη πλήρως πρὸς τὴν πραγματικότητα, ἐὰν ληφθῇ ὑπ' ὄψιν ἡ περίπτωσις τῆς «ἀπλῆς» ὑποαπασχολήσεως, ἡ ὁποία οὐδεμίαν ἐπίδρασιν ἀσκεῖ ἐπὶ τῆς συνολικῆς παραγωγῆς. Ὑποστηρίζομεν ἀντιθέτως ὅτι εἰς τὰς ὑποαναπτύκτους οἰκονομίας, συνεπεὶ ἀνελαστικῆς προσφορᾶς τοῦ συντελεστοῦ «κεφάλαιον» οἱ τεχνολογικοὶ συντελεσταὶ καθίστανται ἀνελαστικοὶ καὶ εἰς τὸν πρωτογενῆ τομέα, παρὰ τὸ γεγονός ὅτι, φαινομενικῶς, ἡ αύξησις τῆς ἀπασχολήσεως παρέχει τὴν ἐντύπωσιν πολλῶν ἐναλλακτικῶν δυνατοτήτων συνδυασμοῦ τῶν συντελεστῶν τῆς παραγωγῆς. Τὸ γεγονός ὅτι τὰ άτομα, ἐλλείψει ἄλλων εὐκαιριῶν ἀπασχολήσεως, παραμένουν ἐκεῖ ὅπου ἐγεννήθησαν, δὲν ἀποτελεῖ ἀπόδειξιν

58. Προκειμένου ἀποκλειστικῶς περὶ τῆς ἐργασίας, ἡ ὁποία πράγματι συμβάλλει εἰς τὴν παραγωγήν.

59. Ὁρ. John H. Power, *The Economic Framework of a Theory of Growth*, *The Economic Journal*, Μάρτιος 1958, σελ. 34-50.

60. Ὁρ. B. Higgins, *ἔ. ἀ.* σελ. 328 ἐπ.

περί του ὅτι αὐτὰ συμμετέχουν πράγματι εἰς τοὺς διαφόρους συνδυασμοὺς παραγωγῆς. Ὅσαίς δὲν εἶναι πλέον δυνατὸν νὰ συμμετάσχουν εἰς αὐτοὺς, λόγῳ τοῦ ὅτι ἡ ὀριακὴ τῶν παραγωγικότητος κατῆλθεν εἰς τὸ μηδέν, εὐρισκόμεθα ἐνώπιον ἀνελαστικῶν τεχνολογικῶν συντελεστῶν εἰς τὸν γεωργικὸν τομέα. Πρακτικῶς τὸ ἀνωτέρω πρόβλημα λύεται κατὰ τρόπον ἀπλούστατον: αἱ ἀγρόται τῶν ὑποαναπτύκτων οἰκονομιῶν ἐργάζονται περ' εἰπεῖν 4 ὥρας ἡμερησίως, ἐνῶ ὑπὸ συνθήκας πλήρους ἀπασχολήσεως θὰ ἐργάζοντο 8.

γγ) Τὸ ὅτι ὁ ρυθμὸς αὐξήσεως τῶν δυνατοτήτων ἀπασχολήσεως εἰς τοὺς λοιποὺς, πλὴν τῆς πρωτογενοῦς παραγωγῆς, τομεῖς, εἶναι εἰς τὰς ὑποαναπτύκτους οἰκονομίας κατώτερος τοῦ ρυθμοῦ αὐξήσεως τοῦ πληθυσμοῦ των. Τοῦτο πιθανόν, ἐν πολλοῖς, νὰ ὀφείλεται εἰς τὴν προσπάθειαν τῶν ὑποαναπτύκτων οἰκονομιῶν νὰ ἐφαρμόσουν ἐνίστη μεθόδους παραγωγῆς (κατὰ κανόνα ἐντάσεως κεφαλαίου) τῶν ἀνεπτυγμένων οἰκονομιῶν ἔνευ καταλλήλου προσαρμογῆς τούτων εἰς τὰς ἰδιαζούσας συνθήκας τῶν οἰκονομιῶν των.

Ἐν τούτοις, ἡ προτίμησις αὕτη τῶν ὑποαναπτύκτων οἰκονομιῶν διὰ μεθόδους ἐντάσεως κεφαλαίου πιθανόν νὰ μὴ εἶναι τελείως ἀδικαιολόγητος. Πράγματι, κατὰ τὸ «παράδοξον τοῦ Leontief»⁶¹, τὰ ἐξαγωγικὰ προϊόντα τῶν Η.Π.Α εἶναι ἐντάσεως ἐργασίας, παρὰ τὸ γεγονός ὅτι ἡ ἐργασία εἶναι ὁ σπάνιος συντελεστὴς παραγωγῆς, ἐνῶ τὸ κεφάλαιον ὁ ἐν ἀφθονίᾳ τοιοῦτος. Ἡ ἐξήγησις τοῦ παραδόξου τούτου εἶναι ὅτι ἡ ἐργασία τῶν Η.Π.Α εἶναι τρεῖς φορές περισσότερον ἀποδοτικὴ (efficient) ἐν συγκρίσει μετὰ τὴν ὑπερπόντιον ἐργασίαν.

Θὰ ἦτο ἐνδεχομένως δυνατόν νὰ ὑποστηριχθῆ τὸ ἀντίστροφον, προκειμένου περὶ ἀνεπαρκῶς ἀνεπτυγμένων οἰκονομιῶν, ὅτι δηλαδὴ συμφέρει εἰς αὐτὰς νὰ ἐξάγουν προϊόντα ἐντάσεως κεφαλαίου, διότι, παρὰ τὸ γεγονός ὅτι τὸ κεφάλαιον εἶναι ὁ σπάνιος (καὶ ὁ ἀκριβὸς) συντελεστὴς παραγωγῆς, εἶναι περισσότερον ἀποδοτικὸς ἐν συγκρίσει πρὸς τὸν ἀντίστοιχον τῶν μετ' αὐτῶν συναλλασσομένων χωρῶν. Βεβαίως εἰς τὸ σημεῖον τοῦτο προκύπτουν πλεῖστοι ὄσαι δυσχέρειαι, δεδομένου ὅτι τὸ μεγαλύτερον ποσοστὸν τῶν ἀπαιτουμένων κεφαλαίουχικῶν ἀγαθῶν εἰσάγεται κατ' ἀνάγκην εἰς τὰς ὑποαναπτύκτους οἰκονομίας.

δδ) Τὸ ὅτι εἰς τὰς ὑποαναπτύκτους οἰκονομίας δὲν εἶναι ἀνελαστικὴ μόνον ἡ προσφορὰ κεφαλαίου, ἀλλὰ συγχρόνως καὶ ἡ προσφορὰ καταλλήλου ἐδάφους. Ἐν ἄλλοις λόγοις ἡ σχέσις ἐδάφους πρὸς ἐργασίαν εἶναι ἰδιαίτερος χαμηλῆ, οὕτως ὥστε οἰαδήποτε αὐξήσις τῶν χρησιμοποιουμένων εἰς τὴν παραγωγικὴν διαδικασίαν μονάδων ἐργασίας ἐπιταχύνει τὴν λειτουργίαν τοῦ νόμου τῆς φθίνουσας ἀποδόσεως εἰς βᾶρος τῆς ὀριακῆς παραγωγικότητος τῆς ἐργασίας.

61. «Domestic Production and Foreign Trade: The American Capital Position Reexamined», Proceedings of the American Philosophical Society 97 (1953), σελ. 331-349.

Υπό τὸ πρίσμα τῶν ἀνωτέρω ὑποθέσεων δυνάμεθα νὰ ὑποστηρίξωμεν ὅτι, κατ' ἀρχήν, οἱ τεχνολογικοὶ συντελεσταὶ εἰς τὰς ὑποαναπτύκτους οἰκονομίας εἶναι ἀνελαστικοὶ καὶ εἰς τὸν πρωτογενῆ καὶ εἰς τὸν δευτερογενῆ τομέα παραγωγῆς. Ἡ τεχνολογικὴ αὐτὴ ἀνελαστικότης ὀφείλεται εἰς τὴν ἀνελαστικὴν προσφορὰν τῶν συντελεστῶν «κεφάλαιον» καὶ «ἐδαφος», ἐν ἀντιθέσει πρὸς τὴν προσφορὰν τῆς ἐργασίας, ἡ ὁποία θεωρεῖται ὡς ἀπολύτως ἐλαστικὴ.

Ἡ τεχνολογικὴ ἀνελαστικότης εἰς ἀμφοτέρους τοὺς τομεῖς ἀρχίζει εἰς τὸ σημεῖον, εἰς τὸ ὁποῖον ἡ περαιτέρω ὑποκατάστασις κεφαλαίου ὑπὸ ἐργασίας δὲν αὐξάνει πλέον τὴν συνολικὴν παραγωγὴν.

Ἐν τούτοις, ἡ ἀνελαστικότης τῶν τεχνολογικῶν συντελεστῶν δὲν εἶναι τῆς αὐτῆς μορφῆς εἰς τοὺς τομεῖς πρωτογενοῦς καὶ δευτερογενοῦς παραγωγῆς. Εἰς τὸν δευτερογενῆ τομέα παραγωγῆς οὐδεὶς ἐπὶ πλέον ἐργαζόμενος προσλαμβάνεται ἀφ' ἧς στιγμῆς ἡ ἀμοιβή του ὑπερβῆ τὴν ὀριακὴν παραγωγικότητά του. Ὁ ὄγκος τῆς ἀπασχολήσεως, προσδιοριζόμενος ὡς ἀνωτέρω, ἐξαρτᾶται πρῶτον ἀπὸ τὴν ἐφαρμοζομένην τεχνολογικὴν μέθοδον (οὐδετέραν ἢ ἐντάσεως ἐργασίας ἢ ἐντάσεως κεφαλαίου) καὶ δεύτερον ἀπὸ τὸν βαθμὸν ἀναπτύξεως τοῦ δευτερογενοῦς τομέως.

Εἰς τὸν πρωτογενῆ τομέα ὁ ἐν πολλοῖς οἰκογενειακὸς χαρακτήρ τῆς ἀγροτικῆς ἐπιχειρήσεως ἀποκλείει τὴν ἐφαρμογὴν κριτηρίων ἀναλόγων τῶν τοῦ δευτερογενοῦς τομέως κατὰ τὸν προσδιορισμὸν τοῦ ὄγκου τῆς ἀπασχολήσεως. Οὕτω, πέραν ἑνὸς ὀρισμένου σημείου, ἡ αὐξησις τοῦ ἐνεργοῦ ἀγροτικοῦ πληθυσμοῦ συνεπάγεται ἀπλῶς μείωσιν τοῦ κατὰ κεφαλὴν ἀγροτικοῦ εἰσοδήματος. Ἡ δημιουργηθεῖσα ὑποαπασχόλησις εἰς τὸν ἀγροτικὸν τομέα δὲν εἶναι δυνατὸν νὰ ἀπορροφηθῆ ἄνευ ἀναλόγου συσσωρεύσεως τοῦ κεφαλαίου, οὕτως ὥστε ἡ σχέσις κεφαλαίου πρὸς ἐργασίαν νὰ ἐπανεέλθῃ εἰς τὸ σημεῖον, εἰς τὸ ὁποῖον ἡ ὀριακὴ παραγωγικότης τῆς ἐργασίας ἰσοῦται πρὸς τὴν ἀμοιβὴν τῆς⁶². Λόγω τῆς ἀνωτέρω διαφορᾶς τεχνολογικῆς ἀνελαστικότητος εἰς τὸν πρωτογενῆ καὶ δευτερογενῆ τομέα, δυνατὸν νὰ ὑποστηριχθῆ ὅτι οἱ τεχνολογικοὶ συντελεσταὶ τοῦ πρωτογενοῦς τομέως εἶναι ἐλαστικοί, ἐνῶ οἱ τεχνολογικοὶ συντελεσταὶ τοῦ δευτερογενοῦς τομέως εἶναι ἀνελαστικοί⁶³.

Ἡ μείωσις τοῦ ἐπιπέδου τῆς ἀμοιβῆς τῶν ἐργαζομένων δὲν εἶναι εἰς θέσιν νὰ ἐξαφανίσῃ τὴν ὑπάρχουσαν ὑποαπασχόλησιν τῶν ὑποαναπτύκτων οἰκονομιῶν, διότι:

62. Ὡς ἐλέχθη ἀνωτέρω, ἡ σχέσις κεφαλαίου πρὸς ἐργασίαν παραμένει σταθερὰ εἰς τὴν πραγματικότητά, ἐφ' ὅσον ἡ αὐξησις τῶν μονάδων ἐργασίας δὲν μεταβάλλει τὴν σχέσιν κεφαλαίου πρὸς ἀπόδοσιν.

63. "Op. R. S. Eckaus, The Factor Proportions Problem in Underdeveloped Areas, American Economic Review, Σεπτέμβριος 1955, σελ. 539-565.

α) Προκειμένου περί «άπλης» υποαπασχολήσεως, αυτή, εν πάση περιπτώσει οὐδὲν προσφέρει εἰς τὴν παραγωγικὴν διαδικασίαν τοῦ πρωτογενεῶς τομέως. Ὅσον ἀφορᾷ εἰς τὸν δευτερογενῆ τομέα, οἰαδήποτε αὐξήσις τῆς ἀπασχολήσεως προϋποθέτει πραγματοποιημένη αὐξήσιν τῆς ποσότητος τοῦ χρησιμοποιουμένου κεφαλαίου.

β) Εἰς περίπτωσιν, κατὰ τὴν ὑποίαν ἡ ὀριακὴ παραγωγικότης τοῦ συντελεστοῦ «ἐργασία», εἰς τὸν πρωτογενῆ τομέα, εἶναι ἀρνητικὴ, τοῦτο σημαίνει ὅτι δὲν θὰ εἶναι ἀποδοτικὴ οἰαδήποτε ἐπένδυσιν μικρᾶς σχετικῶς σημασίας. Ἀντιθέτως, εἶναι ἐμφανές, ὅτι ἀπαιτεῖται μεγάλῃς ἐκτάσεως ἐπένδυσιν, ἡ ὅποια νὰ δυνηθῇ, κατ' ἀρχήν, νὰ ἀπορροφήσῃ τὴν «άπλην» υποαπασχολήσιν καὶ ἐν συνεχείᾳ νὰ καταστήσῃ θετικὴν τὴν ὀριακὴν ἀπόδοσιν τῆς ἐργασίας. Συνεπῶς, ἡ ροπὴ πρὸς μικρᾶς σημασίας ἐπένδυσιν ἀποθαρρύνεται εἰς τὰς ὑποαναπτύκτους οἰκονομίας πρὸς ὄφελος τῆς ροπῆς πρὸς ἀποθησαύρισιν.

Ἡ παρατήρησις αὕτη ἔρχεται νὰ συμπληρώσῃ τὴν ἄποψιν τοῦ H. Leibenstein⁶⁴, καθ' ἣν ἡ ἐπένδυσιν εἰς τὰς ὑποαναπτύκτους οἰκονομίας, διὰ νὰ ἔχῃ ἱκανοποιητικὰ ἀποτελέσματα ἀπὸ ἀπόψεως ἀναπτύξεως, πρέπει νὰ ὑπερβαίῃ τὸ σημεῖον τῆς ἐλαχίστης κρίσιμου προσπάθειας (the critical minimum effort).

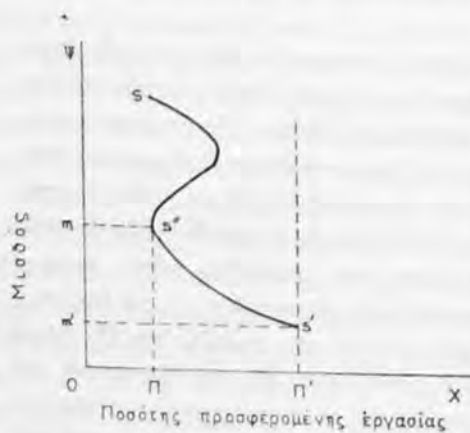

Διάγραμμα ἀριθ. 33

Ἄνωμαλος καμπύλη προσφορᾶς ἐργασίας.

Ἄνωμαλος καμπύλη προσφορᾶς ἐργασίας, ἡ ὅποια συχνάκις ἐμφανίζεται εἰς τὰς ὑποαναπτύκτους οἰκονομίας, δύναται νὰ χαρακτηρισθῇ ὡς ἀπολύτως λογικὴ συμπεριφορὰ τοῦ ἐργατικοῦ δυναμικοῦ τῶν ἐν λόγω χωρῶν.

Ὅταν ὁ μισθὸς εἶναι Om , ἡ προσφερομένη ποσότης ἐργασίας ἀνέρχεται

64. Economic Backwardness and Economic Growth, 2α Ἔκδοσις, Νέα Ὑόρκη 1967, Κεφάλαιον 8.

65. Ὁρ. R. S. Eckaus, ἔ. ἀ. σελ. 539-565.

αύξησιν τῆς παραγομένης ποσότητος, διὰ τῆς προσθήκης μονάδων τοῦ εὐθηνοῦ συντελεστοῦ (ἐνταῦθα τοῦ L) ἐπὶ τοῦ ἀκριβοῦς τοιοῦτου (ἐνταῦθα τοῦ C) ἀδιαφορῶν ἐὰν ἡ ὀριακὴ παραγωγικότης τοῦ πρώτου ἐμειώθη ὑπερβολικῶς, ἐφ' ὅσον ἡ ὀριακὴ παραγωγικότης τοῦ δευτέρου εἶναι σχετικῶς ὑψηλῆ.

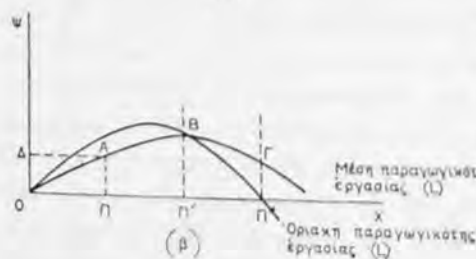
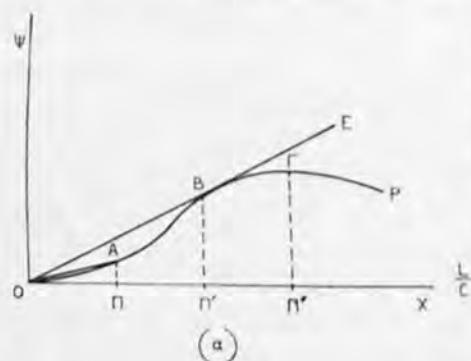

Διάγραμμα ἀριθ. 34

Συνδυασμὸς ἔργασίας καὶ κεφαλαίου.

Ἡ καμπύλη OP , ἐπὶ τοῦ διαγράμματος 34(α), δεικνύει τὴν συνολικὴν παραγωγήν, ὅταν ἐπὶ δεδομένης ποσότητος κεφαλαίου αὐξάνωμεν τὴν χρησιμοποιουμένην ποσότητα τοῦ συντελεστοῦ «ἐργασία». Εἰς τὸ διάγραμμα 34(β) ἐμφανίζονται αἱ καμπύλαι μέσης καὶ ὀριακῆς παραγωγικότητος τοῦ συντελεστοῦ «ἐργασία». Πέραν τοῦ σημείου B , καὶ ἡ μέση καὶ ἡ ὀριακὴ παραγωγικότης τῆς ἔργασίας μειοῦνται. Ἐν τούτοις ἡ συνολικὴ παραγωγή OP ἐξακολουθεῖ νὰ ἀνέρχεται, με φθίνοντα ὁμως ρυθμὸν, συνεπεὶ τῆς αὐξήσεως τῆς ὀριακῆς παραγωγικότητος τοῦ κεφαλαίου. Συνεπῶς ὁ ἐπιχειρηματίας εἰς τὰς ὑποαναπτύκτους οἰκονομίας ἔχει τὴν τάσιν νὰ ἐπιλέγῃ μεθόδους ἐντάσεως ἔργασίας, αἱ ὁποῖαι μειῶνουν τὴν ἀξίαν τοῦ ἐκθέτου k , ἐπὶ τῆς συναρτήσεως παραγωγῆς τῶν

Cobb - Douglas καὶ συνεπῶς καὶ τὸ μερίδιον τοῦ συντελεστοῦ «ἐργασία» ἐντὸς τοῦ προϊόντος (P)

Ἀπὸ ἀπόψεως συνόλου οἰκονομίας τὰ κριτήρια τῆς χρησιμοποίησεως, εἰς παραγωγικὸν τινα συνδυασμὸν, ὑποαναπτύκτου οἰκονομίας, μιᾶς ἐπὶ πλέον μονάδος τοῦ συντελεστοῦ «ἐργασία» εἶναι κατὰ τι διάφορα τῶν ἀντιστοίχων τῶν ἐπιχειρηματιῶν. Πράγματι, ὡς ὑποστηρίζεται ὑπὸ τοῦ J. M. Hornby⁶⁹, ἡ ἀξία τοῦ ὡς ἄνω k δι' ἕκαστον ἐπὶ πλέον ἐργαζόμενον θὰ ἐξαρτηθῇ ἐν τελικῇ ἀναλύσει ἀπὸ τὴν ἐλαστικότητα ζήτησεως καὶ προσφορᾶς καταναλωτικῶν ἀγαθῶν, ἐν σχέσει πρὸς τὴν τιμὴν των. Ἐὰν ἡ ἐλαστικότης αὕτη εἶναι χαμηλῆ, τοῦτο σημαίνει ὅτι δὲν συμφέρει εἰς τὴν οἰκονομίαν ἡ αὐξήσις τῆς χρησι-

69. Investment and Trade Policy in the Dual Economy, The Economic Journal, Μάρτιος 1967, σελ. 96-107.

μποιουμένης ποσότητας του συντελεστού («έργασία»), δεδομένου ότι αυτή συνεπάγεται, κατ' ανάγκην, την μεταφοράν συντελεστών παραγωγής εκ του τομέως παραγωγής κεφαλαιουχικών αγαθών εις τον τομέα παραγωγής καταναλωτικών αγαθών.

Πράγματι, όταν η ελαστικότητα ζήτησεως και προσφοράς καταναλωτικών αγαθών είναι χαμηλή, η αύξησης της προσφοράς των, συνεπεία ηύξημένης απασχολήσεως του εργατικού δυναμικού, θα έχη ως συνέπεια την πτώσιν της τιμής των, ούχι όμως και ανάλογον αύξησιν της ζητουμένης ποσότητος. Ούτω, θα μειωθούν τὰ έσοδα εξ έμμέσων φόρων της περί ης πρόκειται κυβερνήσεως· τούτο σημαίνει ότι τὸ κοινωνικὸν κόστος της προσλήψεως προσθέτου τινος απασχολουμένου είναι ανώτερον του καταβαλλομένου, εις την πραγματικότητα, μισθοῦ, ἐφ' ὅσον τοιουτοτρόπως περιορίζεται ἡ δυνατότης επενδύσεως της οικονομίας.

Ἀντιθέτως, εις περίπτωσιν κατὰ τὴν ὁποίαν ἡ ελαστικότητα προσφοράς καὶ ζήτησεως καταναλωτικῶν αγαθῶν είναι μεγάλη, συμφέρει εις τὴν οικονομίαν ἡ αύξησης τοῦ ὄγκου της απασχολήσεως, διότι ἡ αύξησης της ζητουμένης ποσότητος καταναλωτικῶν αγαθῶν, θα είναι μεγαλύτερα τοῦ ποσοστοῦ πτώσεως της τιμής των, συνεπεία αύξήσεως της παραγωγής. Οὕτω θα εξασφαλισθῶν μεγαλύτερα έσοδα ὑπὲρ τοῦ δημοσίου μέσω τοῦ μηχανισμοῦ της αγοράς καὶ μεγαλύτερα δυνατότης επενδύσεως της περί ης πρόκειται οικονομίας.

Εἰς τὰς ὑποαναπτύκτους οικονομίας είναι δυνατόν νὰ ὑποστηριχθῆ ὅτι ἡ ἀνελαστικότητα προσφοράς καὶ ζήτησεως καταναλωτικῶν αγαθῶν ἐνισχύεται ἀπὸ τρεῖς παράγοντας, οἱ ὅποιοι δὲν ὑφίστανται εἰς τὰς ἀνεπτυγμένας οικονομίας, ἦτοι:

α) Ἡ ὑπαρξις «ἀπλής» ὑποαπασχολήσεως εἰς τὸν γεωργικὸν τομέα συνεπάγεται, ὡς ἐτονίσθη ἤδη ἀνωτέρω, δικαιότεραν κατανομήν τοῦ συνολικοῦ προϊόντος μεταξύ τοῦ ἐνεργοῦ πληθυσμοῦ. Μετὰ τὴν ἀπορρόφησιν της «ἀπλής» ὑποαπασχολήσεως δὲν εἶναι λογικὸν νὰ ἀναμένεται σημαντικὴ αύξησης της ἐνεργοῦ ζήτησεως τῶν τῶ πρώτων απασχολουμένων, ἐφ' ὅσον οὗτοι ἀνεκάθεν ικανοποιῶν τὰς ἀνάγκας των.

β) Ἡ μεγάλη σημασία της αὐτοκαταναλώσεως εἰς τὰς ὑποαναπτύκτους οικονομίας μειώνει τὸν βαθμὸν ἐξαρτήσεως τῶν ἐργαζομένων εἰς τὸν πρωτογενῆ τομέα ἀπὸ τὴν ἀγοράν.

γ) Τέλος, ἀπὸ πλευρᾶς προσφοράς, αὕτη εἶναι ἀνελαστικὴ εἰς τὰς ὑποαναπτύκτους οικονομίας λόγω ἀνεπαρκῶς κεφαλαίου. Τοῦτο σημαίνει, ὡς ἤδη ἐτονίσθη ἀνωτέρω, ὅτι ἡ προσφορά δὲν δύναται νὰ αύξηθῆ δι' ἀπλής αύξήσεως της ποσότητος τοῦ συντελεστοῦ («έργασία»).

Υπό τὰς συνθήκας αὐτὰς θὰ εἶναι προτιμότερον διὰ τὸ σύνολον τῆς οἰκονομίας νὰ μὴ αὐξήθῃ ὁ ὄγκος τῆς ἀπασχολήσεως, ἀλλ' ἀντιθέτως νὰ γίνῃ, εἰς εὐρείαν κλίμακα, εἰς τὸν πρωτογενῆ τομέα, ὑποκατάστασις ἐργασίας ὑπὸ κεφαλαίου⁷⁰. Τοιοῦτο τι θὰ αὐξήσῃ τὸν βαθμὸν ἀπασχολήσεως εἰς τὸν τομέα παραγωγῆς κεφαλαιουχικῶν ἀγαθῶν ἐναντι τῆς ἀπασχολήσεως εἰς τὸν τομέα παραγωγῆς καταναλωτικῶν ἀγαθῶν, θὰ μειώσῃ τὴν παραγομένην ποσότητα καταναλωτικῶν ἀγαθῶν καὶ θὰ ὑψώσῃ τὴν τιμὴν των. Τὸ ποσοστὸν ἐπενδύσεως ἐντὸς τοῦ ἐθνικοῦ εἰσοδήματος θὰ δυνηθῇ νὰ ἀνέλθῃ καὶ οὕτω θὰ ἐπιτευχθῇ ταχύτερος ρυθμὸς οἰκονομικῆς προόδου. Ἐν τοιαύτῃ ὁμως περιπτώσει θὰ πρέπει νὰ συμπεράνωμεν ὅτι ἡ τάσις τῶν ἐπιχειρηματιῶν, εἰς τὰς ὑποαναπτύκτους οἰκονομίας, νὰ ἐφαρμόζουσι μεθόδους παραγωγῆς ἐντάσεως ἐργασίας ἐρχεται εἰς ἀντίθεσιν πρὸς τὴν ἀνάγκην ἐπιτεύξεως ταχύτερου ρυθμοῦ οἰκονομικῆς ἀναπτύξεως.

§ 3. ΣΥΝΑΡΤΗΣΕΙΣ ΠΑΡΑΓΩΓΗΣ ΕἰΣ ΤΟ ΠΛΑΙΣΙΟΝ ΜΕΤΑΒΑΛΛΟΜΕΝΗΣ (ΚΑΙ ΑΝΕΠΤΥΓΜΕΝΗΣ) ΟἰΚΟΝΟΜΙΑΣ

Ἡ συνάρτησις παραγωγῆς τῶν Cobb - Douglas⁷¹, ἐφαρμοζομένη εἰς δυναμικὴν καὶ ἀνεπτυγμένην οἰκονομίαν, ἀποκτᾷ ἄλλως διάφορον περιεχόμενον, ἐν συγκρίσει πρὸς τὸ ἀναλυθὲν ἀνωτέρω ἐντὸς στασιμῆς καὶ ὑποαναπτύκτου οἰκονομίας. Αἱ βασικαὶ διαφοραὶ συνίστανται:

αα) Εἰς τὸ ὅτι εἰς τὰς ἀνεπτυγμένας οἰκονομίας ἡ ἐργασία καθίσταται ὁ ἀκριβὲς καὶ σπάνιος συντελεστὴς παραγωγῆς, ἐνῶ τὸ κεφάλαιον ὁ εὐθηνὸς καὶ σχετικῶς ἐν ἀφθονίᾳ εὐρισκόμενος συντελεστὴς.

ββ) Εἰς τὸ γεγονός ὅτι εἰς τὰς ἀνεπτυγμένας οἰκονομίας τὰ ἀποτελέσματα τῆς ὑποκαταστάσεως μεταξὺ τῶν συντελεστῶν παραγωγῆς ἐργασίας καὶ κεφαλαίου μεταβάλλονται τὰ μέγιστα, ὑπὸ τὴν ἐπίδρασιν τῆς τεχνικῆς προόδου.

Αἱ σχετικαὶ ἔρευναι διὰ τὴν ἐπαλήθευσιν τῆς συναρτήσεως παραγωγῆς τῶν Cobb - Douglas ἐγένοντο εἰς Η.Π.Α. καὶ κατέληξαν εἰς τὰ ἐξῆς σημαντικώτατα συμπεράσματα⁷²:

70. Ὁρ. J. M. Hornby, ἔ. ἀ. σελ. 107.

71. Ὁρ. P. H. Douglas, Theory of Wages, ἔ. ἀ. Ἐπίσης ὄρα R. M. Solow, Technical Change and the Aggregate Production Function, Review of Economics and Statistics, Vol. 39, 1957, σελ. 312-320.

72. Οἱ L. R. Klein καὶ R. S. Preston, Some New Results in the Measurement of Capacity Utilization, American Economic Review, Μάρτιος 1967, σελ. 34-57, ἐκφράζουσι ἀμφιβολίας διὰ τὴν ὀρθότητα τῶν ἀνωτέρω συμπερασμάτων καὶ παρατηροῦν ὅτι αἱ προϋποθέσεις ἐφαρμογῆς τῆς συναρτήσεως παραγωγῆς τῶν Cobb - Douglas δὲν συναντῶνται εἰς τὴν πραγματικότητα.

1. Παρά την προϊούσαν αύξησην τῆς ἰσχύος τῶν ἐργατικῶν συνδικάτων, τὴν ὀλονὲν μεγαλυτέραν ἐπέμβασιν τοῦ κράτους εἰς τὸν οικονομικὸν βίον, τὴν ὑπαρξίν ἀργουσῶν ἐγκαταστάσεων παραγωγῆς συνετεία ἐντάσεως τοῦ βαθμοῦ μονοπωλίου τῆς οἰκονομίας καὶ τὴν ἐκπληκτικὴν τεχνικὴν πρόοδον, ἣ ὅποια συνετελέσθη, τὰ μερίδια τῆς ἐργασίας καὶ τοῦ κεφαλαίου ἐντὸς τοῦ ἐθνικοῦ εἰσοδήματος ὄχι μόνον τῶν Η.Π.Α., ἀλλὰ καὶ ὅλων τῶν ἀνεπτυγμένων καπιταλιστικῶν οἰκονομιῶν τῆς ὑψηλίου ἐμφανίζουσαν ἐκπληκτικὴν σταθερότητα: $\frac{3}{4}$ περίπου λαμβάνει ὁ συντελεστὴς «ἐργασία» καὶ $\frac{1}{4}$ ὁ συντελεστὴς «κεφάλαιον».

2. Ἡ ἐλαστικότης ὑποκαταστάσεως μεταξύ ἐργασίας καὶ κεφαλαίου, εἰς τὸν βιομηχανικὸν τομέα, εἶναι μικροτέρα τῆς μονάδος⁷³. Συνεπῶς, τὸ μερίδιον τοῦ συντελεστοῦ, ὁ ὅποιος ἀξιάζει ταχύτερον, θὰ πρέπη νὰ μειοῦται. Ὁ συντελεστὴς οὗτος, ὡς ἐτονίσθη ἀνωτέρω, εἶναι τὸ κεφάλαιον. Θὰ ἔπρεπε κανονικῶς τὸ μερίδιον τοῦ κεφαλαίου ἐντὸς τοῦ ἐθνικοῦ εἰσοδήματος τῶν ἀνεπτυγμένων οἰκονομιῶν νὰ δεικνύη τάσιν μειώσεως. Τοιοῦτο τι ὅμως δὲν συμβαίνει. Ἡ σταθερότης τῶν μεριδίων ἐργασίας καὶ κεφαλαίου ἐντὸς τοῦ ἐθνικοῦ εἰσοδήματος, δυνατόν νὰ ἐξηγηθῇ διὰ τῆς ἐφαρμογῆς οὐδετέρας τεχνικῆς προόδου⁷⁴, ἣ ὅποια διατηρεῖ σταθερὰν τὴν σχέσιν ἐργασίας πρὸς κεφάλαιον.

3. Τὸ ἄθροισμα τῶν ἐκθετῶν τῶν συντελεστῶν παραγωγῆς, εἰς τὴν συνάρτησιν τῶν Cobb - Douglas εἶναι ἐλαφρῶς κατώτερον τῆς μονάδος, ἦτοι⁷⁵

$$k + j < 1$$

πράγμα τὸ ὅποιον δεικνύει φθίνουσαν ἀπόδοσιν κλίμακος.

Πράγματι, αἱ ἐπὶ μέρους ἀξίαι τῶν ἐκθετῶν εὐρέθησαν ὅτι εἶναι:

$$k = 63 - 64$$

$$j = 34$$

$$k + j = 97 - 98.$$

Συνεπῶς, ἡ ὀριακὴ παραγωγικότης τῶν συντελεστῶν «ἐργασία» ($k = 63 - 64$) καὶ «κεφάλαιον» ($j = 34$) προσδιορίζουσι τὰ μερίδια τῶν ἐντὸς τοῦ συνολικοῦ προϊόντος (P).

73. Ὁρ. K. J. Arrow, H. B. Chenery, B. S. Minhas καὶ R. M. Solow, ἔ. ἀ. σελ. 225-250.

74. Ὁρ. K. J. Arrow, H. B. Chenery, B. S. Minhas καὶ R. M. Solow, ἔ. ἀ. σελ. 225-250

75. Ὁρ. K. J. Arrow καὶ συν., ἔ. ἀ. σελ. 225-250.

4. Ὁ ρυθμὸς συσσωρεύσεως τοῦ κεφαλαίου εἶναι ταχύτερος τοῦ ρυθμοῦ αὐξήσεως τοῦ ἐργατικοῦ δυναμικοῦ, εἰς τὰς ἀνεπτυγμένους καπιταλιστικὰς χώρας τῆς ὑψηλῆς καὶ ὅπως ἰδιαιτέρως εἰς τὰς Η.Π.Α. Ἡ ἐξέλιξις αὕτη ὀφείλεται πρῶτον μὲν εἰς τὴν αὐξήσιν τῆς ροπῆς πρὸς ἀποταμίευσιν, συνεπείᾳ τῆς πραγματοποιήσεως ὑψηλῶν εἰσοδημάτων, δεύτερον δὲ εἰς τὴν μείωσιν τοῦ ρυθμοῦ γεννητικότητος, συνεπείᾳ τῆς ἀνόδου τοῦ βιοτικοῦ ἐπιπέδου. Οὕτως, ὁ συντελεστὴς («ἐργασία») κατέστη ὁ σπάνιος συντελεστὴς παραγωγῆς, ὑπὸ τὴν ἔννοιαν ὅτι ἡ αὐξήσις του κατὰ μίαν μονάδα, θὰ αὐξήσῃ τὸ τελικὸν προϊόν τρεῖς φορές περισσότερον ἀπὸ ὅσον ἡ αὐξήσις κατὰ μίαν μονάδα τοῦ κεφαλαίου⁷⁶. Ἐκαστος ἀπασχολούμενος ἔχει εἰς τὴν διάθεσίν του συνεχῶς αὐξανόμενὴν ποσότητα παγίου κεφαλαίου, ἐνῶ ἐκάστη μονάδα κεφαλαίου ἔχει ὀλιγὴν μικροτέραν ποσότητα ἐργασίας.

Κατὰ τὰς σχετικὰς ἐρεῦνας εὐρέθη ὅτι ἡ παραγωγικότης τοῦ συντελεστοῦ («ἐργασία»), ἐκφραζομένη εἰς πραγματικοὺς μισθοὺς, ἀνέρχεται ἐτησίως περισσότερον ἀπὸ 1½%. Ἡ αὐξήσις τῆς παραγωγικότητος τῆς ἐργασίας κατὰ 1½% ὀφείλεται εἰς τὴν τεχνικὴν πρόοδον, ἐνῶ τὸ ἐπὶ πλέον εἰς τὴν αὐξήσιν τῆς ποσότητος παγίου κεφαλαίου κατ' ἀπασχολούμενον, ἤτοι εἰς τὸν ταχύτερον ρυθμὸν συσσωρεύσεως κεφαλαίου ἐν συγκρίσει πρὸς τὸν ρυθμὸν αὐξήσεως τῆς προσφορᾶς ἐργασίας. Ἐν τούτοις, ἡ ἐφαρμογὴ τῆς τεχνικῆς προόδου διετήρησε σταθερά, ἐντὸς τοῦ συνολικοῦ προϊόντος, τὰ μερίδια τῆς ἐργασίας καὶ τοῦ κεφαλαίου.

5. Ἡ ἐμφάνισις τῶν ἀποτελεσμάτων τοῦ νόμου τῆς φθινοῦσης ἀποδόσεως, εἰς βάρος τῆς ὀριακῆς ἀποδόσεως τοῦ κεφαλαίου, θὰ ᾔτο ἀναπόφευκτος ἄνευ τῆς ταχείας τεχνολογικῆς προόδου.

Ἐκ τῆς ἀνωτέρω ἀναλύσεως, ἡ ὁποία ἐγένετο εἰς τὸ πλαίσιον τῶν τριῶν παραγράφων τοῦ παρόντος κεφαλαίου, δυνάμεθα νὰ ἐξαγάγωμεν, ἐν συντομίᾳ, τὰ κάτωθι συμπεράσματα:

αα) Εἰς τὰς ὑποαναπτύκτους χώρας εἶναι ἀπαραίτητον νὰ γίνεταί διάκρισις μεταξὺ «ἀπλῆς» καὶ «πολυπλόκου» ὑποαπασχολήσεως.

Εἰς τὴν περίπτωσιν τῆς «ἀπλῆς» ὑποαπασχολήσεως, ἡ ὀριακὴ παραγωγικότης τῆς ἐργασίας δύναται νὰ ἀνέλθῃ κατὰ δύο τρόπους: πρῶτον, διὰ τῆς ἀπλῆς ἀπομακρύνσεως ἐργατικοῦ δυναμικοῦ καὶ δεύτερον διὰ τῆς προσθήκης κεφαλαίου, τὸ ὁποῖον θὰ δυνηθῇ νὰ ἀπορροφήσῃ τὴν ὑποαπασχόλησιν. Ἡ ὑποαπασχόλησις ἐνταῦθα ὀφείλεται εἰς ἀνελαστικότητα τῶν τεχνολογικῶν συντελεστῶν καὶ καταλήγει βεβαίως εἰς χαμηλὴν παραγωγικότητα τῆς ἐργασίας.

76. Ὁρ. P. A. Samuelson, Economics, ε. β. σελ. 571.

Εἰς τὴν περίπτωσιν τῆς «πολυπλόκου» ὑποαπασχολήσεως, ἡ ὀριακὴ παραγωγικότης τῆς ἐργασίας δύναται νὰ ἀνέλθῃ μόνον δι' ὑποκαταστάσεως ἐργασίας ὑπὸ κεφαλαίου, ἢτοι δι' ἐφαρμογῆς μεθόδων ἐξοικονομήσεως ἐργασίας, ἐνῶ εἰς τὴν περίπτωσιν τῆς «ἀπλῆς» ὑποαπασχολήσεως αὕτη ἀνέρχεται καὶ δι' ἀπλῆς μειώσεως τοῦ ἀριθμοῦ τῶν ἐργαζομένων ἀνευ οἰασδήποτε προσθήκης μονάδων κεφαλαίου. Ἔως ὅτου ὅμως, πραγματοποιηθῇ ἡ ἐν λόγω ὑποκατάστασις, ἡ χαμηλὴ ὀριακὴ παραγωγικότης τῆς ἐργασίας ὑφείλεται ἀκριβῶς εἰς τὴν μεγάλην ἀνελαστικότητα τῶν ἐφαρμοζομένων τεχνολογικῶν συντελεστῶν.

ββ) Ἰπὸ τὸ πρίσμα τῆς ἀνωτέρω διακρίσεως, εἶναι δυσχερὲς νὰ συμφωνήσωμεν μὲ τοὺς συγγραφεῖς, οἱ ὅποιοι ὑποστηρίζουν ὅτι εἰς τὰς ὑποαναπτύκτους οἰκονομίας οἱ τεχνολογικοὶ συντελεσταὶ εἶναι ἀνελαστικοὶ εἰς τὸν δευτερογενῆ τομέα παραγωγῆς καὶ ἐλαστικοὶ εἰς τὸν πρωτογενῆ τοιοῦτον. Εἰς τὴν πραγματικότητα, ὡς ἤδη ὑπεστηρίξαμεν ἀνωτέρω, ἡ ἐλαστικότης τῶν τεχνολογικῶν συντελεστῶν εἰς τὸν πρωτογενῆ τομέα εἶναι φαινομενικὴ, ἐφ' ὅσον πέραν ὀρισμένου ὀρίου ἡ πρόσθετος ἀπασχόλησις δὲν συμμετέχει εἰς τὴν παραγωγικὴν διαδικασίαν. Πρόκειται κατὰ τὴν ὀρολογίαν μας περὶ τῆς «ἀπλῆς» ὑποαπασχολήσεως.

γγ) Εἰς τὰς ὑποαναπτύκτους οἰκονομίας, εἶναι δυνατὸν νὰ ὑποστηριχθῇ περαιτέρω, ὅτι ἡ ἐλαστικότης ὑποκαταστάσεως ἐργασίας ὑπὸ κεφαλαίου εἶναι μεγαλύτερα τῆς μονάδος. Ἀντιθέτως εἰς τὰς ἀνεπτυγμένας οἰκονομίας ἡ ἐλαστικότης ὑποκαταστάσεως κεφαλαίου ὑπὸ ἐργασίας πλησιάζει πρὸς τὴν μονάδα⁷⁷. Εἰς τὴν ἀνωτέρω διαφορὰν ὑφείλεται, ἐν πολλοῖς, καὶ ἡ δυνατότης τῶν ἐν ἀναπτύξει εὐρισκομένων οἰκονομιῶν πρὸς πραγματοποίησιν ρυθμῶν πρὸ ὄδου ἀνωτέρων τῶν ἀντιστοίχων ἀνεπτυγμένων οἰκονομιῶν.

δδ) Ἡ ἀνώμαλος καμπύλη προσφορᾶς ἐργασίας, ἡ ὁποία συχνάκις ἐμφανίζεται εἰς τὰς ὑποαναπτύκτους οἰκονομίας, αὐξάνει τὴν ἀπλῆν καὶ πολύπλοκον ὑποαπασχόλησιν καὶ καταλήγει εἰς δικαιότεραν κατανομήν τοῦ ἐθνικοῦ εἰσοδήματος, κυρίως μέσῃ ἠϋξημένης αὐτοκαταναλώσεως εἰς τὸν ἀγροτικὸν τομέα.

εε) Παρὰ τὸ γεγονός ὅτι εἰς τὰς ὑποαναπτύκτους οἰκονομίας ἡ ἐργασία εἶναι ὁ εὐθηνὸς συντελεστὴς παραγωγῆς, αὗται ἔχουν συμφέρον νὰ ἐφαρμόζουσι μεθόδους παραγωγῆς ἐντάσεως κεφαλαίου. Μόνον οὕτω θὰ καταστῇ δυνατὴ ἡ αὐξήσις τῆς παραγωγικότητος τοῦ συντελεστοῦ «ἐργασία». Ἀντιθέτως, εἰς τὰς ἀνεπτυγμένας οἰκονομίας, εἰς τὰς ὁποίας ὁ ρυθμὸς συσσωρεύσεως κεφαλαίου εἶναι ταχύτερος τοῦ ρυθμοῦ αὐξήσεως τοῦ ἐργατικοῦ δυναμικοῦ, εἶναι γενικῶς περισσότερον ἀποδοτικὴ ἡ ἐφαρμογὴ μεθόδων ἐντάσεως ἐργασίας.

77. Κατὰ τὴν σχετικὴν ἔρευναν τῶν K. J. Arrow καὶ συν., ἔ. ἀ.

ΚΕΦΑΛΑΙΟΝ ΙΙ

Η ΔΑΠΑΝΗ ΠΑΡΑΓΩΓΗΣ

Ἡ παραγωγή οἰουδήποτε ἀγαθοῦ εἰς τὸν χρόνον t προϋποθέτει τὴν ὑποβόλην δεδομένης ἐπιχειρήσεως εἰς θυσίαν εἰς τὸν χρόνον $t-1$. Ἡ θυσία αὕτη τῆς ἐπιχειρήσεως διὰ τὴν παραγωγὴν δεδομένης ποσότητος καὶ ποιότητος ἀγαθοῦ τινος (output) ἀποτελεῖ τὴν δαπάνην παραγωγῆς (input). Ὁ ἐπιχειρηματίας, ὁ ὁποῖος ἀποφασίζει νὰ παραγάγῃ ἀγαθὸν τι, προβλέπει, ὀρθῶς ἢ ἐσφαλμένως, ὅτι ἡ ἀναγκαία δαπάνη παραγωγῆς θὰ εἶναι κατωτέρα τῆς ἀξίας τοῦ παραγομένου προϊόντος καὶ ὅτι οὕτω θὰ ἐξασφαλίσῃ περιθώριον κέρδους.

Ἄλλως, ὁ ἐπιχειρηματίας δὲν θὰ προβῇ εἰς τὴν παραγωγικὴν διαδικασίαν. Τὰ ἐπὶ μέρους προβλήματα τῆς συμπεριφορᾶς τοῦ ἐπιχειρηματίου, ὡς πρὸς τὴν δαπάνην παραγωγῆς θὰ ἀναλυθοῦν εἰς τὸ Μέρος ΙΙ τῆς παρούσης μελέτης. Εἰς τὸ κεφάλαιον τοῦτο θὰ ἐξετάσωμεν ἀπλῶς τὰ διάφορα κονδύλια καὶ εἶδη, τὰ ὁποῖα ὑπεισέρχονται εἰς τὴν συνολικὴν δαπάνην παραγωγῆς, τὰς ὑφισταμένας μεταξὺ τούτων σχέσεις ὡς καὶ τοὺς παράγοντας, οἱ ὁποῖοι καθορίζουν τὸ ὕψος των.

Τὰ ἐπὶ μέρους κονδύλια τῆς συνολικῆς δαπάνης παραγωγῆς δυνατόν νὰ διακριθοῦν ὡς κάτωθι:

α) Ἀμοιβαὶ τῶν χρησιμοποιουμένων εἰς ἐκάστην παραγωγικὴν διαδικασίαν συντελεστῶν παραγωγῆς, ἤτοι:

αα) Μισθοὶ καὶ ἡμερομίσθια τῶν ἐργατῶν.

ββ) Τόκοι τῶν δανεισθέντων ὑπὸ τῆς ἐπιχειρήσεως κεφαλαίων ἐγκαταστάσεως καὶ κινήσεως¹.

γγ) Ἐνοίκιον τοῦ κτιρίου, ἐντὸς τοῦ ὁποίου στεγάζεται ἡ ἐπιχείρησις.

δδ) Προκειμένου περὶ μικρῶν ἐπιχειρήσεων θὰ πρέπη νὰ ὑπολογισθῇ εἰς τὴν δαπάνην παραγωγῆς καὶ ὁ μισθὸς τοῦ ἰδιοκτῆτου τῆς ἐπιχειρήσεως. Τὸ ὕψος του ὀφείλει νὰ εἶναι ἴσον πρὸς τὸν μισθόν, τὸν ὁποῖον θὰ ἠδύνατο οὗτος νὰ ἐξασφαλίσῃ ἐὰν εὕρισκετο εἰς ἐξηρητημένην σχέσιν ἐργασίας. Ἀντιθέτως, προκειμένου περὶ μεγάλων ἐπιχειρήσεων, θὰ πρέπη νὰ ὑπολογισθῇ εἰς τὴν δαπάνην παραγωγῆς ἡ ὀργάνωσις καὶ διοίκησις τῆς παραγωγικῆς διαδικασίας.

1. Εἰς περίπτωσιν αὐτοχρηματοδοτήσεως θὰ ὑπολογισθῇ ἐντὸς τῆς δαπάνης παραγωγῆς ὁ ἀγοραῖος τόκος τῶν ἰδίων κεφαλαίων τοῦ ἐπιχειρηματίου.

Ὡς τονίζεται ὀρθῶς ὑπὸ τοῦ F. Harbizon ², ἡ ὀργάνωσις ἀποτελεῖ συντελεστήν παραγωγῆς ὁμοῦ μετὰ τῆς ἐργασίας, τοῦ κεφαλαίου καὶ τοῦ ἐδάφους.

β) Φόροι πάσης φύσεως, πλὴν τοῦ φόρου εισοδήματος, ὁ ὁποῖος δὲν περιλαμβάνεται εἰς τὴν δαπάνην παραγωγῆς.

γ) Δαπᾶναι δι' ἀγορᾶν πρώτων ὑλῶν καὶ ἐτέρων ἀγαθῶν καὶ ὑπηρεσιῶν ἀπὸ ἄλλας ἐπιχειρήσεις.

δ) Δαπᾶναι κοινωνικῶν ἀσφαλίσεων ὑπὲρ τῶν ἐργαζομένων εἰς τὴν ἐπιχείρησιν.

ε) Ἀπόσβεςις τῶν ἐγκαταστάσεων παραγωγῆς τῆς ἐπιχειρήσεως.

στ) Δαπᾶναι πωλήσεως, αἱ ὅποια ἀποβλέπουσιν εἰς τὴν αὐξήσιν τοῦ κύκλου ἐργασιῶν τῆς ἐπιχειρήσεως καὶ ὡς ἐκ τούτου ὑπεισέρχεται ἐμμέσως εἰς τὴν συνολικὴν δαπάνην παραγωγῆς τῆς ἐπιχειρήσεως, δεδομένου ὅτι καταλήγουν ἐνδεχομένως εἰς μεταβολὴν τῆς κλίμακος παραγωγῆς. Αὗται βεβαίως εἶναι ἀνύπαρκτοι ὑπὸ συνθήκας τελείου ἀνταγωνισμοῦ.

ζ) Εἰς τὴν δαπάνην παραγωγῆς, κατὰ τὸν R. Dorfman ³, ὀφείλομεν νὰ ὑπολογίσωμεν καὶ τὸν ἀπαραίτητον χρόνον τῆς ἀναμονῆς μεταξὺ τῆς ἐνάρξεως τῆς παραγωγικῆς διαδικασίας καὶ τοῦ πέρατος αὐτῆς. Οὕτως ἡ ἀναμονὴ ἀποτελεῖ τμῆμα τοῦ συνολικοῦ κόστους παραγωγῆς.

η) Ἐὰν δεχθῶμεν ὅτι ἡ ἀρίστη τοποθεσία ἐπιχειρήσεώς τινος δὲν εἶναι δεδομένη ⁴, ἀλλ' ἀντιθέτως ἐξαρτᾶται ἀπὸ τὴν κλίμακα παραγωγῆς τῆς, τότε τὸ πρόβλημα τῆς ἀρίστης τοποθεσίας ὑπεισέρχεται εἰς τὴν συνολικὴν δαπάνην παραγωγῆς τῆς ἐπιχειρήσεως καὶ ἐπιδρᾷ ἐπὶ τοῦ σχήματος τῶν καμπυλῶν τῆς δαπάνης παραγωγῆς.

Οἱ βασικοὶ προσδιοριστικοὶ παράγοντες τοῦ κόστους παραγωγῆς δύνανται νὰ καθορισθοῦν ὡς κάτωθι:

A. Οἰκονομικοὶ παράγοντες

1. Τὸ ὕψος τῆς παραγωγῆς. Κατ' ἀρχήν, οἰαδήποτε αὐξομείωσις τῆς παραγομένης ποσότητος ὑπὸ ἐπιχειρήσεώς τινος, συνεπάγεται μεταβολὴν τοῦ

2. Entrepreneurial Organization as a Factor in Economic Development, The Quarterly Journal of Economics, 1956, σελ. 365-379.

3. Waiting and the Period of Production, The Quarterly Journal of Economics, Ἀύγουστος 1959, σελ. 351-372.

4. Ὡς ὑποστηρίζει ὁ L. N. Moses, Location and the Theory of Production, The Quarterly Journal of Economics, 1958, σελ. 259-272, ἐν ἀντιθέσει πρὸς τὸν W. Isard, Location and Space Economy, New York: Jointly by the Technology Press of Massachusetts Institute of Technology and John Wiley and Sons, 1956.

μέσου κόστους παραγωγής της επιχειρήσεως, εκτός εάν εύρισκώμεθα ενώπιον της άπιθάνου περιπτώσεως ανάλογων δαπανών παραγωγής. Τὰ αἷτια καί αἱ πιθαναί κατευθύνσεις τῆς ἐν λόγῳ μεταβολῆς θά ἐξετασθοῦν ἀμέσως κατωτέρω.

2. Αἱ τιμαί τῶν συντελεστῶν τῆς παραγωγῆς. Ἐάν αὐταί εἶναι ὑψηλαί ἢ αὐξηθοῦν κατά τήν διάρκειαν τῆς παραγωγικῆς διαδικασίας, θά ἔχουν ὡς ἀποτέλεσμα τήν αὐξήσιν τῆς δαπάνης παραγωγῆς τῆς επιχειρήσεως.

Β. Τεχνικοοικονομικοί παράγοντες

3. Ἡ ἐφαρμοζομένη τεχνική ὑπό τῆς επιχειρήσεως. Οἰαδήποτε τεχνική βελτιώσεις, ἐφ' ὅσον ἀποφασίζεται οἰκειοθελῶς ὑπό τοῦ επιχειρηματίου, θά πρέπη λογικῶς νά ὀδηγῆ εἰς μείωσιν τῆς δαπάνης παραγωγῆς καί συνεπῶς εἰς αὐξήσιν τοῦ περιθωρίου κέρδους. Σχετικαί ἐρευναί ἐπὶ τοῦ θέματος κατέληξαν εἰς τὸ συμπέρασμα ὅτι, κατά γενικὸν κανόνα, αἱ μεγάλαί ἐπιχειρήσεις υἱοθετοῦν ταχύτερον τὰς νεωτέρας τεχνικὰς μεθόδους παραγωγῆς ἐν συγκρίσει πρὸς τὰς μικρὰς ἐπιχειρήσεις⁵.

4. Αἱ ἀναλογίαι κατά τὰς ὁποίας χρησιμοποιοῦνται εἰς τήν παραγωγικὴν διαδικασίαν οἱ συντελεσταί παραγωγῆς «ἐργασία» καί «κεφάλαιον». Ἐν ἀναφορᾷ πρὸς τὸ προηγούμενον κεφάλαιον περὶ συναρτήσεων παραγωγῆς, κατέστη σαφές ὅτι οἱ ἐπιχειρηματῆται προσπαθοῦν γενικῶς νά ὑποκαταστήσουν τὸν ἀκριβὸν συντελεστὴν παραγωγῆς διὰ τοῦ εὐθηνοῦ τοιοῦτου, λαμβανομένων, ἀπὸ κοινοῦ, ὑπ' ὄψιν τῆς ἀμοιβῆς καί τῆς παραγωγικότητος ἐνὸς ἐκάστου τούτων.

Γ. Κοινωνικοὶ παράγοντες

5. Ἡ ὑπό τοῦ κράτους ἐκάστοτε ἐφαρμοζομένη κοινωνικὴ πολιτικὴ καί εἰδικώτερον αἱ κατευθύνσεις, τὰς ὁποίας τοῦτο ἀκολουθεῖ ὡς πρὸς τήν κατανομήν τοῦ ἐθνικοῦ εἰσοδήματος μεταξὺ κεφαλαίου καί ἐργασίας. Τὸ μερίδιον τῆς τελευταίας ἐντὸς τοῦ ἐθνικοῦ εἰσοδήματος δὲν καθορίζεται μόνον ἀπὸ τὸ ὕψος τοῦ ἀμέσου μισθοῦ, ἀλλὰ καί ἀπὸ τὴν σημασίαν τῶν πάσης φύσεως κοινωνικῶν παροχῶν· αὐταί ἀποτελοῦν τὸν ἐμμεσον μισθὸν τῶν ἐργαζομένων, ἤτοι τὴν ἀμοιβήν, ἣ ὁποία δὲν συνδέεται μὲ τὴν παραγωγικότητά των, ἀλλὰ δικαιολογεῖται διὰ τῆς ἐπιδιώξεως δικαιοτέρας κατανομῆς τοῦ ἐθνικοῦ εἰσοδήματος. Εἶναι δυνατὸν νά ὑποστηριχθῆ ὅτι τὸ ὕψος τῶν ἐμμέσων μισθῶν τῶν ἐργαζομένων ἐξαρτᾶται ἐν πολλοῖς ἀπὸ τὴν ἰσχύν τῶν ἐργατικῶν ὀργανώσεων.

5. "Op. E. Mansfield, The Speed of Response of Firms to New Techniques, The Quarterly Journal of Economics, 1962, σελ. 290-311.

6. Τέλος, ἡ κατάσταση τῶν ἐξωτερικῶν οικονομιῶν, ἡ ὁποία ἀντικατοπτρίζει τὸν βαθμὸν οικονομικῆς καὶ κοινωνικῆς ἀναπτύξεως οἰκονομίας ἢ περιοχῆς τινος, ἐπιδρᾷ τὰ μέγιστα ἐπὶ τοῦ κόστους παραγωγῆς τῆς ἐπιχειρήσεως. Τὸ φαινόμενον τῆς γεωγραφικῆς συγκεντρώσεως τῶν ἐπιχειρήσεων ὁ σχηματισμὸς βιομηχανικῶν ζωνῶν ἐξηγεῖται πρωτίστως ἐκ τῆς ἐπιθυμίας τῶν νεοσυσταθεισῶν ἐπιχειρήσεων, ὅπως ἀπολαύσουν τῶν πλεονεκτημάτων, τὰ ὁποία αὐτομάτως παρέχονται εἰς αὐτὰς ἐκ τῆς ὑπάρξεως ἐκεῖ ἐπαρκῶν ἐξωτερικῶν οικονομιῶν.

Θεωρητικῶς ἡ ὕψιστη ἀποδοτικότης τοῦ κεφαλαίου εἶναι ἀνωτέρα εἰς τὰς ὑποανάπτυκτους περιοχάς, δεδομένου ὅτι δὲν ἔχει προηγηθῆ συσσωρεύσεις κεφαλαίου εἰς ἄξιον λόγου βαθμὸν. Πλὴν ὅμως αἱ ἐπιχειρήσεις, αἱ ὁποῖαι θὰ ἀπεφασίζον νὰ ἐγκατασταθοῦν εἰς ὑποανάπτυκτον τινα περιοχὴν, θὰ ἦσαν ὑποχρεωμένοι νὰ ἀντιμετωπίσουν ἐξ ἰδίων πλείστας ὅσας δαπάνας ἀναγομένης εἰς τὸν τομέα τῶν ἐξωτερικῶν οικονομιῶν. Χάριν παραδείγματος δυνάμεθα νὰ ἀναφέρωμεν τὴν ἀνάγκην ἐκπαιδεύσεως τοῦ ἀνειδικεύτου ἐργατικῆς δυναμικοῦ τῆς περιοχῆς, τὸ ὅποιον θὰ χρησιμοποιοῦν ὑπὸ τῆς ἐν λόγω ἐπιχειρήσεως, τὴν μέριμναν τῆς ἐξασφαλίσεως ἱκανοποιητικῶν μεταφορικῶν μέσων τῶν προϊόντων τῆς, τὴν ἀντιμετώπισιν δαπανῶν ἰδρύσεως συμπληρωματικῶν ἐπιχειρήσεων διὰ τὴν συσκευασίαν, διατήρησιν ἢ διαφήμισιν τῶν προϊόντων τῆς κ.ο.κ.

Θὰ ἐξετάσωμεν τὰ ἐπὶ μέρους προβλήματα τῆς δαπάνης παραγωγῆς εἰς τὸ πλαίσιον δύο παραγράφων. Ἡ διάκρισις, ἡ ὁποία ἠκολούθηθη εἰς τὰ προηγούμενα κεφάλαια τοῦ παρόντος Μέρους, εὐρίσκει ἐφαρμογὴν καὶ εἰς τὸ κεφάλαιον τοῦτο. Ὡς θὰ ἴδωμεν κατωτέρω, τὸ περιεχόμενον τῆς δαπάνης παραγωγῆς εἶναι διάφορον ἐντὸς στασίμου καὶ μεταβαλλομένης οἰκονομίας, ἐπιηρεαζόμενον ἀπὸ τὴν ἀδυναμίαν ἢ τὴν δυνατότητα τῆς ἐπιχειρήσεως πρὸς ἐπέκτασιν τῶν ὑφισταμένων ἐγκαταστάσεων παραγωγῆς τῆς.

Ἡ συνήθης διάκρισις εἰς βραχυχρόνιον καὶ μακροχρόνιον περίοδον δὲν θεωρεῖται ἐπαρκῆς καὶ προκειμένου περὶ τῶν καμπυλῶν τῆς δαπάνης παραγωγῆς, διὰ τοὺς λόγους οἱ ὁποῖοι ἀνελύθησαν εἰς τὰ προηγούμενα κεφάλαια. Πράγματι, ὁ ἀποφασιστικὸς παράγων τῆς μεταβολῆς τῶν καμπυλῶν τῆς δαπάνης παραγωγῆς δὲν εἶναι ἡ ἀπλῆ πάροδος τοῦ χρόνου, ἀλλ' ἡ ἀπόφασις τῶν ἐπιχειρηματιῶν διὰ τὴν διενέργειαν νέων ἐπενδύσεων. Βεβαίως εἶναι γνωστὸν ὅτι καὶ ἡ διάκρισις βραχυχρονίου καὶ μακροχρονίου περιόδου εἶναι ἀπλῶς συμβατικὴ καὶ ἐξαρτᾶται ἀπὸ τὴν ἐνέργειαν ἢ παράλειψιν συγκεκριμένων ἀντιδράσεων ἐκ μέρους τῶν ἐπιχειρηματιῶν. Οὕτως, ἡ ἐξαιρετικῶς βραχυχρόνιος περίοδος δυνατὸν νὰ περιελθῇ ἐντὸς αὐτῆς ἀπεριόριστον χρονικὸν διάστημα⁶.

6. Ὁρ. Κ. Ε. Boulding, ἔ. ἀ. 1966, Τόμος I, σελ. 408.

Κατά συνέπειαν, ἡ συνήθως ἀκολουθουμένη διάκρισις τοῦ A. Marshall εἰς χρονικάς περιόδους διαφέρει μόνον τύποις ἀπὸ τὴν ἡμετέραν.

Γενικῶς γίνεται δεκτὸν εἰς τὴν παρούσαν μελέτην ὅτι ἡ κινητήριος δύναμις τῆς μεταβάσεως τῆς οἰκονομίας ἀπὸ τὸ στάδιον τῆς στασιμότητος εἰς τὸ τῆς προόδου χάρις εἰς τὴν συσσώρευσιν κεφαλαίου, εἶναι ἡ αὔξησις τῆς ἐνεργοῦς ζήτησεως διὰ καταναλωτικὰ ἀγαθὰ. Τοιοῦτοτρόπως τὸ κόστος παραγωγῆς καὶ συνεπῶς αἱ τιμαὶ ἐξαρτῶνται ἀμέσως ἐκ τῶν αὐξομειώσεων τῆς ζήτησεως καταναλωτικῶν ἀγαθῶν. Πρόκειται διὰ τὴν ἐπικρατοῦσαν νεοκλασσικὴν ἄποψιν, ἡ ὁποία ὁμοῦς ἔρχεται εἰς ἀντίθεσιν μὲ τὴν ἀντίστοιχον κλασσικὴν τοιαύτην ὡς γνωστὸν, οἱ κλασσικοὶ ὑπεστήριξαν ὅτι ἡ ζήτησις διὰ κατανάλωσιν ἀποτελεῖ παθητικὸν στοιχεῖον ὅσον ἀφορᾷ εἰς τὴν διαμόρφωσιν τῶν τιμῶν καὶ συνεπῶς καὶ τοῦ κόστους παραγωγῆς τῶν ἀγαθῶν. Σύγχροναί τινες⁷ οἰκονομολόγοι ἀνέσυραν ἐκ τῆς λήθης τὴν ἀνωτέρω ἄποψιν τῶν κλασσικῶν, ὑποστηρίζοντες ὅτι αἱ τιμαὶ (καὶ αἱ δαπάναι παραγωγῆς) δὲν προσδιορίζονται ἀπὸ τὴν ἐνεργὸν ζήτησιν διὰ κατανάλωσιν, ἀλλ' ἀπὸ δύο ἄλλους παράγοντας: πρῶτον ἀπὸ τὰς ἀνάγκας τῆς παραγωγῆς εἰς συντελεστὰς καὶ πρώτας ὕλας καὶ δεῦτερον ἀπὸ τὰ μερίδια ἐργασίας καὶ κεφαλαίου ἐντὸς τοῦ ἐθνικοῦ εἰσοδήματος.

Αἱ δύο ἀπόψεις, ἡ κλασσικὴ καὶ ἡ νεοκλασσικὴ, καίτοι ἐκ πρώτης ὕψεως ἐμφανίζονται ὡς ἐκ διαμέτρου ἀντίθετοι, ἐν τούτοις δὲν διαφέρουν κατὰ βάσιν μεταξὺ τῶν ὅσον ἀφορᾷ εἰς τὴν ἀνάλωσιν τῆς ἐπιδράσεώς των ἐπὶ τῆς δαπάνης παραγωγῆς. Κατὰ τὴν κλασσικὴν ἄποψιν, ἡ στενότης τῶν συντελεστῶν τῆς παραγωγῆς, ὡς καὶ ἡ αὔξησις τοῦ λόγου μισθῶν πρὸς ἐπιχειρηματικὰ κέρδη ὠθεῖ τὴν δαπάνην παραγωγῆς καὶ συνεπῶς καὶ τὰς τιμὰς πρὸς τὰ ἄνω. Ἡ ζήτησις δὲν ὑπεισέρχεται σαφῶς, ὡς μεταβλητὴ ἐπιηραζούσα τὴν δαπάνην παραγωγῆς. Ἐν τούτοις, εἶναι δυνατόν νὰ παρατηρηθῇ:

α) Ὅτι, ἐὰν ἀποκλεισθῇ ἡ αὔξησις τῆς ἐνεργοῦς ζήτησεως διὰ κατανάλωσιν, εἶναι δυσχερὲς νὰ δικαιολογηθῇ ἡ ἐμφάνισις τοῦ προβλήματος τῆς στενότητος συντελεστῶν παραγωγῆς, ὑπὸ τὴν προϋπόθεσιν βεβαίως ὅτι ὁ πληθυσμὸς παραμένει ἀμετάβλητος.

β) Ἡ αὔξησις τοῦ μεριδίου τῶν μισθῶν, ἐντὸς τοῦ ἐθνικοῦ εἰσοδήματος, εἰς βᾶρος τοῦ μεριδίου τῶν ἐπιχειρηματικῶν κερδῶν ὀδηγεῖ, κατὰ τοὺς κλασσικούς, εἰς μείωσιν τῆς παραγωγῆς καὶ ὡς ἐκ τούτου εἰς ὑψώσιν τοῦ γενικοῦ

7. "Op. T. C. Koopmans (ed.), Activity Analysis of Production and Allocation, Νέα Ὑόρκη 1951, Κεφάλαιον 7, P. A. Samuelson, Abstract of a Theorem Concerning Substitutability in Open Leontief Models καὶ Sir Roy Harrod's Review on Production of Commodities, By Means of Commodities. Prelude to a Critique of Economic Theory, By P. Sraffa, The Economic Journal, Δεκέμβριος 1961, σελ. 783-787 καὶ P. Sraffa, Production of Commodities: A Comment, The Economic Journal, Ἰούλιος 1962, σελ. 477-479.

ἐπιπέδου τῶν τιμῶν. Ἐρωτᾶται ὁμως ἐὰν ἡ αὐξησης τῆς ἐνεργοῦ ζήτησεως διὰ κατανάλωσιν εἶναι δυνατὸν νὰ ἐκληφθῇ ὡς παθητικὸν στοιχείον τῆς διαμορφώσεως τοῦ κόστους παραγωγῆς, ὑπὸ τὰς ἀνωτέρω συνθήκας. Ἡ αὐξημορφώσεως τοῦ κόστους παραγωγῆς, ὑπὸ τὰς ἀνωτέρω συνθήκας. Ἡ αὐξησης τοῦ μεριδίου τῶν μισθῶν εἰς βᾶρος τῶν ἐπιχειρηματικῶν κερδῶν ἀσχετῆ, εἰς τὴν πραγματικότητα, διττὴν ὑψωτικὴν ἐπίδρασιν ἐπὶ τῶν τιμῶν, διότι πρῶτον μὲν αὐξάνει τὴν ἐνεργὸν ζήτησιν διὰ κατανάλωσιν, δεύτερον δὲ μειώνει τὴν ἐπένδυσιν καὶ κατὰ συνέπειαν τὴν προσφορὰν ἀγαθῶν καὶ ὑπηρεσιῶν ἐντὸς τῆς οἰκονομίας⁸. Οὕτως, ὁ συγκερασμὸς τῶν σχετικῶν ἀπόψεων τῶν κλασσικῶν καὶ τῶν νεοκλασσικῶν, ὑπὸ τὸ πρίσμα τῶν ὡς ἄνω δύο παρατηρήσεων, πραγματοποιεῖται, νομίζομεν, εὐχερῶς.

§ 1. Η ΔΑΠΑΝΗ ΠΑΡΑΓΩΓΗΣ ΕΙΣ ΤΗΝ ΣΤΑΣΙΜΟΝ ΟΙΚΟΝΟΜΙΑΝ

Καθορίζοντες τοὺς παράγοντας, οἱ ὅποιοι ἐπηρεάζουν τὴν δαπάνην παραγωγῆς εἰς τὸ πλαίσιον στασίμου τινὸς οἰκονομίας, εἶναι ἀπαραίτητον νὰ συνδέσωμεν τὰ προβλήματα τῆς δαπάνης παραγωγῆς μετὰ τὰ ἀντίστοιχα τῆς προσφορᾶς ἀγαθῶν καὶ ὑπηρεσιῶν⁹. Περαιτέρω, κρίνεται σκόπιμος ἡ κεχωρισμένη διαπραγματεύσεσις τῶν προβλημάτων τῆς δαπάνης παραγωγῆς ἐντὸς βιομηχανικῆς καὶ ἀγροτικῆς ἐπιχειρήσεως.

Ἡ δαπάνη παραγωγῆς εἰς τὴν στάσιμον οἰκονομίαν, προκειμένου περὶ βιομηχανικῶν ἐπιχειρήσεων, ἀναφέρεται εἰς δύο περιπτώσεις:

I. Η ΒΙΟΜΗΧΑΝΙΚΗ ΕΠΙΧΕΙΡΗΣΙΣ

A) Εἰς τὴν περίπτωσιν τῆς στιγμιαίας χρονικῆς περιόδου, κατὰ τὴν ὁποίαν οὐδεμία αὐξησης τοῦ προϊόντος δύναται νὰ λάβῃ χώραν παρὰ τὴν σημειωθεῖσαν αὐξησης τῆς ἐνεργοῦ ζήτησεως καὶ συνεπῶς οὐδεμία προσαρμογὴ εἶναι δυνατὴ. Ἡ ἀδυναμία αὕτη πιθανὸν νὰ ὀφείλεται πράγματι, εἰς ἔλλειψιν χρονοδυναμῆς. Ἡ ἀδυναμία αὕτη πιθανὸν νὰ ὀφείλεται ἀπὸ τὴν ἄρνησιν τῶν ἀργουσῶν ἐγκαταστάσεων περιθωρίων διὰ τὴν θέσιν εἰς κίνησιν τῶν ἀργουσῶν ἐγκαταστάσεων παραγωγῆς, ἀλλὰ δύναται ἐπίσης νὰ ὀφείλεται καὶ εἰς ἀρνητικὴν ἐλαστικότητά προβλέψεων τῶν ἐπιχειρηματιῶν, ὡς ἐπίσης καὶ εἰς τὴν ὑπαρξίν ἀδιεξότα προβλέψεων τῶν ἐπιχειρηματιῶν, ὡς ἐπίσης καὶ εἰς τὴν ὑπαρξίν ἀνεπάρκειαν μίαν, μεταξὺ τῶν ὁποίων θὰ πρέπη νὰ τονισθῇ ὅπως ἰδιαίτερος ἡ ἀνεπάρκεια ἐγκαταστάσεων παραγωγῆς καὶ ἀποθεμάτων¹⁰. Ὑπὸ τὰς συνθήκας αὐτὰς

8. Ὑπὸ τὴν προϋπόθεσιν κλειστῆς οἰκονομίας καὶ μὴ ἐφαρμογῆς πληθωριστικῆς πολιτικῆς.

9. Ὡς ταῦτα ἐμφανίζονται εἰς τὸ Κεφάλαιον II, Τίτλος I, Μέρος I.

10. Ὁρ. D. J. Delivanis, L'Economie Sous-Développée, Παρίσι 1964, σελ. 145.

ὅλαι αἱ δαπάναι παραγωγῆς θεωροῦνται ὡς δεδομένοι καὶ ἐμφανίζονται γραφικῶς ὡς κάθετοι εἰς τὸν ἄξονα τῶν χ. Εἶναι ἐμφανές ὅτι ἡ ὄριακή δαπάνη εἶναι μηδέν, δεδομένου ὅτι οὐδεμία αὐξησις τοῦ προϊόντος πραγματοποιεῖται. Κατ' ἀρχήν, γίνεται δεκτὸν ὅτι καὶ ἡ προσφορά εἶναι τελείως ἀνελαστική εἰς τὴν ὑπὸ ἐξέτασιν περίπτωσιν, δεδομένου ὅτι ἐξαρτᾶται ἀποκλειστικῶς ἀπὸ τὸν ὄγκον τῶν ὑπαρχόντων ἀποθεμάτων. Ὡς ὁμῶς παρατηρήσαμεν εἰς τὸ κεφάλαιον περὶ Προσφορᾶς, ἡ ἀποψις αὕτη δὲν ἀνταποκρίνεται πλήρως πρὸς τὰ πορίσματα τῶν σχετικῶν ἐρευνῶν ὅσον ἀφορᾷ εἰς τὰς μεταβολὰς τῶν σχέσεων ἀποθεμάτων πρὸς παραγωγὴν ἐπὶ ὑφέσεως καὶ ἐντάσεως· αἱ μεταβολαὶ αὗται συνηγοροῦν ὑπὲρ τῆς ἀπόψεως τῆς μειωμένης ἀνελαστικότητος προσφορᾶς ὡς πρὸς τὴν τιμὴν, συνεπεῖα τῶν ἀντικυκλικῶν κινήσεων τῶν ἀποθεμάτων. Παρὰ τὰς ἀντικυκλικὰς αὐξομειώσεις τῶν ἀποθεμάτων καὶ τὰς μεταβολὰς τῶν τιμῶν συνεπεῖα μεταβολῶν τῆς ἐνεργοῦ ζήτησεως, ἡ δαπάνη παραγωγῆς παραμένει ἀμετάβλητος, ἐφ' ὅσον δὲν δύναται νὰ πραγματοποιηθῇ αὐξομειώσεις τῆς ποσότητος τοῦ παραγομένου προϊόντος.

Ἐπὶ πλεόν, εἰς τὴν περίπτωσιν τῆς στιγμιαίας χρονικῆς περιόδου, αἱ τιμαὶ τῶν συντελεστῶν τῆς παραγωγῆς θεωροῦνται ὡς δεδομένοι, παρὰ τὴν τυχὸν αὐξησιν τῆς τιμῆς πωλήσεως τοῦ προϊόντος. Ὁ διαχωρισμὸς τιμῆς πωλήσεως τοῦ προϊόντος καὶ δαπάνης παραγωγῆς του ἐντὸς τῆς στιγμιαίας χρονικῆς περιόδου ὀδηγεῖ εἰς τὴν πραγματοποίησιν μὴ ἀναμενομένων κερδῶν (ἢ ζημιῶν), ὑπὸ τῆς ἐπιχειρήσεως. Ἐν τούτοις, τὰ ἐν λόγῳ κέρδη (ἢ ζημίαι) οὐδὲν δύναται νὰ προδικάσουν ὡς πρὸς τὰς μελλοντικὰς ἐνεργείας τῆς ἐπιχειρήσεως καὶ εἰδικώτερον ὡς πρὸς τὴν ροπὴν αὐτῆς πρὸς ἐπένδυσιν. Πράγματι, ἐφ' ὅσον ἡ ὑψωτικὴ τάσις τῶν τιμῶν συνεχισθῇ καὶ μετὰ τὴν ἐξάντησιν τῶν ἀποθεμάτων, τὸ κόστος ἀντικαταστάσεως τῶν ὑφισταμένων ἐγκαταστάσεων παραγωγῆς ὡς καὶ τῆς ἐπεκτάσεως τούτων θὰ ἔχη ἀνέλθει. Τὸ αὐτὸ ἰσχύει καὶ διὰ τὰς ἀμοιβὰς τῶν συντελεστῶν τῆς παραγωγῆς. Ἐν προκειμένῳ ἡ ροπή πρὸς ἐπένδυσιν τῶν ἐπιχειρηματιῶν θὰ ἐξαρτηθῇ ἀπὸ τὴν σύγκρισιν ἀφ' ἑνὸς μὲν τῶν πραγματοποιηθέντων κερδῶν (ἢ ζημιῶν) ἐντὸς τῆς στιγμιαίας χρονικῆς περιόδου καὶ ἀφ' ἑτέρου τοῦ βαθμοῦ μεταβολῆς τῶν ἐπὶ μέρους κονδυλίων τῆς δαπάνης παραγωγῆς τῶν μελλουσῶν νὰ ἰδρυθοῦν ἐπιχειρήσεων.

B) Εἰς τὴν περίπτωσιν βραχυχρονίου περιόδου ἀποκλείεται ἡ δυνατότης ἐπεκτάσεως τῶν ὑφισταμένων ἐγκαταστάσεων παραγωγῆς. Ἐν τούτοις, ἡ αὐξησις τῆς παραγωγῆς εἶναι δυνατὴ ὑπὸ τὴν προϋπόθεσιν ὑπάρξεως ἀργούντων τμημάτων ἐγκαταστάσεων παραγωγῆς. Οὕτω, τὸ κόστος παραγωγῆς τῆς ἐπιχειρήσεως ἐξαρτᾶται ἀποκλειστικῶς ἐκ τοῦ ὄγκου τῆς παραγωγῆς, ἐνῶ συγχρόνως ὑποτίθεται ὅτι τὸ ἐπίπεδον τοῦ ἐργατικοῦ μισθοῦ, τὸ ὕψος τοῦ τόκου, ἢ τιμὴ τῶν πρώτων ὑλῶν, τὸ μέγεθος τῆς ἐπιχειρήσεως, οἱ φόροι,

αί αναλογία των χρησιμοποιουμένων συντελεστών της παραγωγής και ή εφαρμοζόμενη τεχνική παραμένουν αμετάβλητα.

Κατά την εξέτασιν των προβλημάτων της δαπάνης παραγωγής θα ακολουθηθή ή όριακή μέθοδος ανάλυσεως, ως άλλωστε έγένετο και εις τὰ προηγούμενα κεφάλαια. Διά τούς λόγους, οί όποιοι ανεπτύχθησαν μέχρι τούδε, ή όριακή μέθοδος ανάλυσεως θεωρείται εισέτι ως ή πλέον ικανοποιητική, παρά τας προσπαθείας αντικαταστάσεώς της υπό τής θεωρίας του όλικού κόστους (full - cost) ¹¹.

Με τό τελευταίον θα ασχοληθώμεν εις τό Μέρος II τής παρούσης μελέτης, επειδή τό θεωρούμεν ως την καλύτεραν λύσιν δι' όλας τας περιπτώσεις αδυναμίας εφαρμογής τής όριακής θεωρίας υπό τών επιχειρηματιών, είτε λόγω ανεπαρκών δεδομένων αναφορικώς προς την όριακήν δαπάνην και την όριακήν πρόσδοον τής επιχειρήσεως, είτε λόγω έτέρων τεχνικών δυσχερειών. 'Υπό τό πρίσμα τούτο, ή θεωρία του όλικού κόστους αντικαθιστά την όριακήν μέθοδον ύπολογισμού, όχι διότι αναγνωρίζεται ως ανώτερα, άλλ' άπλώς διότι ή όριακή ανάλυσις εις την πράξιν προσκρούει ένιote εις ανυπέρβλητα έμπόδια. 'Εάν όμως αναγνωρίσωμεν ότι ή θεωρία του όλικού κόστους παραγωγής εφαρμόζεται παρεμπιπτόντως ως άπλουσν συμπλήρωμα τής όριακής μεθόδου ύπολογισμών, ουδεις λόγος αντικαταστάσεως τής δευτέρας υπό τής πρώτης συντρέχει.

Εις τόν τομέα εφαρμογής σημαντική απόδειξις περι τής ορθότητος τής όριακής θεωρίας προέρχεται εκ τών πορισμάτων έρεύνης τινός, εις την όποιαν περιελήφθησαν 217 ομάδες βιομηχανιών τών Η. Π. 'Αμερικής. Αύται άνήκον περιελήφθησαν 217 ομάδες βιομηχανιών τών Η. Π. 'Αμερικής. Αύται άνήκον εις την κατηγορίαν τών «αδιοικουμένων κατά τρόπον έξαιρετικόν» («excellently managed»). 'Εκ τών άπαντήσεων τών επιχειρήσεων τούτων εις τό σχετικόν έρωτηματολόγιον έμφαίνεται ότι ή πολιτική ενεργείας των βασίζεται επί τών όριακών ύπολογισμών ¹².

1. Σταθερά δαπάναι τής επιχειρήσεως

'Εάν άποδεχθώμεν την ύπόθεσιν ότι ή επιχειρήσις δέν δύναται μέν να έπεκταθῆ, δύναται όμως να αύξήση τόν βαθμόν εκμεταλλεύσεως τών εγκαταστάσεων παραγωγής της και συνεπώς την προσφοράν της, δεχόμεθα αυτομά-

11. "Op. Jean-Pierre de Bodd, La Formation des Prix, Παρίσι 1956, P. Wiles, Empirical Research and the Marginal Analysis, The Economic Journal, Σεπτέμβριος 1950, σελ. 515-530 και P. Wiles, A Rejoinder to Mr Edwards, The Economic Journal, 'Ιούλιος 1954, σελ. 350-357.

12. "Op. J. S. Earley, Marginal Policies of «Excellently Managed» Companies, The American Economic Review, Μάρτιος 1956, σελ. 44-70.

τως τὴν ὑπαρξίν ὠρισμένων σταθερῶν (fixed) δαπανῶν τῆς ἐπιχειρήσεως, καθ' ὅλην τὴν διάρκειαν τῆς ὑπὸ ἐξέτασιν περιόδου. Σταθεραὶ εἶναι ὅλαι ἐκεῖ-
ναι αἱ δαπάναι, αἱ ὁποῖαι δὲν μεταβάλλονται συνεπεῖα αὐξομειώσεων τῆς πο-
σότητος τοῦ παραγομένου ὑπὸ τῆς ἐπιχειρήσεως προϊόντος. Ἡ ἐπιχείρησις
ὑποχρεοῦται νὰ τὰς ἀντιμετωπίσῃ, ἔστω καὶ εἰς περίπτωσιν, κατὰ τὴν ὁποίαν
ἡ παραγωγή τῆς ἰσοῦται μὲ τὸ μηδέν.

Ὁ καθορισμὸς τῶν ἐπὶ μέρους κονδυλίων τῆς συνολικῆς σταθερᾶς δαπά-
νης παραγωγῆς δὲν εἶναι δυνατόν νὰ γίνῃ κατὰ τρόπον ἀπόλυτον. Συνήθως ἐκ-
λαμβάνονται ὡς σταθεραὶ δαπάναι τὸ ἐνοίκιον, τὸ ἀσφάλιστρον, ἡ ἀπόσβεσις
τῶν ἐγκαταστάσεων παραγωγῆς, αἱ πλεῖστα τῶν δαπανῶν διοικήσεως κ.ο.κ.
Ἐν τούτοις, εἰς ὠρισμένας ἐπιχειρήσεις μέγα μέρος τῶν δαπανῶν δι' ἀμοιβὴν
τοῦ συντελεστοῦ «ἐργασίας» θεωρεῖται ἐπίσης ὡς σταθεραὶ δαπάναι, εἴτε διό-
τι πρόκειται περὶ εἰδικευμένου προσωπικοῦ, τὸ ὁποῖον ὁ ἐπιχειρηματίας δὲν
εἶναι βέβαιος ὅτι θὰ εἶναι εἰς θέσιν νὰ ἐξασφαλίσῃ ἐκ νέου, ὅταν ἡ ἐνεργὸς ζή-
τησις αὐξήθῃ, εἴτε διότι ἡ ἰσχύουσα ἐκάστοτε ἐργατικὴ νομοθεσία θέτει αὐστη-
ροὺς περιορισμοὺς ὅσον ἀφορᾷ εἰς τὴν ἀπόλυσιν ἐργαζομένων.

Ἐπίσης, τὸ χρονικὸν διάστημα, ἐντὸς τοῦ ὁποίου δαπάνη τις ἐξακολουθεῖ
νὰ θεωρῆται ὑπὸ τῆς ἐπιχειρήσεως ὡς σταθερά, ἐξαρτᾶται, ἐν πολλοῖς, καὶ
ἀπὸ τὸν βαθμὸν νομισματικῆς σταθερότητος τῆς οἰκονομίας. Εἰς περίπτωσιν
ὑπάρξεως πληθωριστικῶν ἢ ἀντιπληθωριστικῶν πιέσεων, αἱ ὁποῖαι, ὡς γνω-
στόν, δὲν ἐπηρεάζουν κατὰ τὸν αὐτὸν βαθμὸν ὅλας τὰς τιμὰς τῶν ἀγαθῶν καὶ
ὅλας τὰς ἀμοιβὰς τῶν συντελεστῶν τῆς παραγωγῆς, ἡ χρονικὴ διάρκεια παρα-
δοχῆς ὠρισμένων δαπανῶν ὡς σταθερῶν κατ' ἀνάγκην μειοῦται.

Ἐφ' ὅσον ὑπολογισθοῦν αἱ συνολικαὶ σταθεραὶ δαπάναι δεδομένης ἐπιχει-

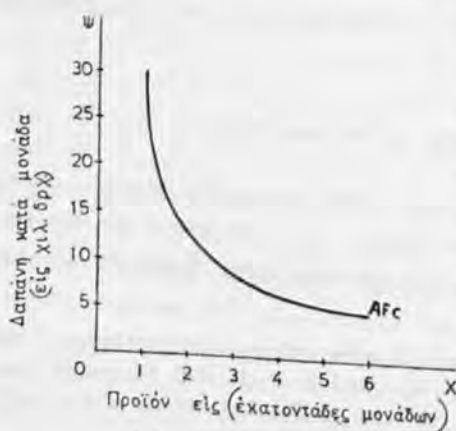

Διάγραμμα ἀριθ. 35

Ἡ μέση σταθερὰ δαπάνη παραγωγῆς.

ρήσεως ἐντὸς χρονικῆς τινος πε-
ριόδου, εἶναι εὐχερὲς νὰ ἐξαχθῇ
ἡ μέση σταθερὰ δαπάνη τῆς ἐπι-
χειρήσεως διὰ τῆς διαιρέσεως τῆς
συνολικῆς σταθερᾶς δαπάνης διὰ
τοῦ ἀριθμοῦ τῶν παραγομένων μο-
νάδων τοῦ προϊόντος. Εἶναι ἐμφα-
νὲς ὅτι ἡ μέση σταθερὰ δαπάνη
τῆς ἐπιχειρήσεως μειοῦται συνε-
χῶς μὲ τὴν αὐξήσιν τῆς παραγω-
γῆς. Ἐστω, ὅτι αἱ συνολικαὶ στα-
θεραὶ δαπάναι ἐπιχειρήσεως τινος ἀ-
νέρχονται ἐτησίως εἰς 2 ἐκ. δρχ. Μὲ
παραγωγήν 100 μονάδων τοῦ προ-
ϊόντος ἡ μέση σταθερὰ δαπάνη θὰ

είναι 20.000 δρχ. Όταν η παραγωγή ανέλθη εις 200 μονάδας, η μέση σταθερά δαπάνη τῆς ἐπιχειρήσεως θὰ εἶναι μόνον 10.000 δρχ. κ.ο.κ.

Γραφικῶς, ἡ μέση σταθερά δαπάνη τῆς ἐπιχειρήσεως ἐμφανίζεται μὲ φθίνουσαν καμπύλην, ὡς ἐπὶ τοῦ διαγράμματος ἀριθ. 35.

2. Μεταβληταὶ δαπάναι τῆς ἐπιχειρήσεως

Πλὴν τῶν σταθερῶν δαπανῶν παραγωγῆς, ἡ ἐπιχείρησις ὀφείλει νὰ καλύψῃ καὶ ὠρισμένας μεταβλητάς δαπάνας, εἰς περίπτωσιν κατὰ τὴν ὁποίαν ἀποφασίζει καὶ δύναται νὰ αὐξομειώσῃ τὴν παραγωγὴν τῆς, μεταβάλλουσα τὸν βαθμὸν ἀπασχολήσεως τῶν ὑφισταμένων ἐγκαταστάσεων παραγωγῆς τῆς. Ὑπὸ τὸ πρίσμα τοῦτο μεταβληταὶ εἶναι ὅλαι ἐκεῖναι αἱ δαπάναι παραγωγῆς, αἱ ὁποῖαι μεταβάλλονται συνετεταμένως αὐξομειώσεων τῆς ποσότητος τοῦ παραγομένου προϊόντος. Πρόκειται διὰ τὰς πρώτας ὑλας, τὰς ἀμοιβὰς τοῦ συντελεστοῦ («ἐργασία»), τὰς δαπάνας μεταφορᾶς κ.ο.κ.

Ἐν τούτοις δὲν εἶναι ὀρθὸν νὰ συμπεράνωμεν ὅτι ὅλαι αἱ μεταβληταὶ δαπάναι παραγωγῆς ἐπιχειρήσεώς τινος εἶναι ἀπολύτως ἀνάλογοι ἐν σχέσει πρὸς τὸν ὄγκον τῆς παραγωγῆς. Ὁρισμέναι μεταβληταὶ δαπάναι, ὡς λόγου χάριν αἱ τῶν πρώτων ὑλῶν, πληροῦν, κατὰ κανόνα, τὸν ὅρον τῆς ἀπολύτου ἀναλογίαι, ἥτοι διπλασιάζονται εἰς περίπτωσιν διπλασιασμοῦ τοῦ ὄγκου παραγωγῆς τοῦ προϊόντος· ἕτεροι, ὡς λόγου χάριν αἱ ἀμοιβαὶ τοῦ ἐργατικοῦ δυναμικοῦ, δὲν μεταβάλλονται κατ' ἀπόλυτον ἀναλογίαν πρὸς τὸν ὄγκον τοῦ παραγομένου προϊόντος. Πράγματι, εἶναι δυνατὸν ὁ διπλασιασμὸς τοῦ ὄγκου τῆς παραγωγῆς δεδομένου προϊόντος νὰ ἀπαιτήσῃ αὐξήσιν τοῦ ἀριθμοῦ τῶν ἐργαζομένων μόνον κατὰ 80 %¹³. Οὕτως ἄλλωστε ἐξηγεῖται καὶ τὸ ὅτι σπανίως ἡ σχέσις συνολικοῦ μεταβλητοῦ κόστους πρὸς προϊόν παραμένει σταθερὰ εἰς διάφορα ἐπίπεδα εἰσοδήματος, ἔστω καὶ πρὸ τοῦ ἀρίστου σημείου ἐκμεταλλεύσεως (normal capacity) τῶν ἐγκαταστάσεων παραγωγῆς.

Ἡ μεταβολὴ τῆς ἀνωτέρω σχέσεως δὲν εἶναι συνήθως ἀξιόλογος. Κατὰ γενικὸν κανόνα ἡ ἀποδοτικότης τῶν χρησιμοποιουμένων ὑπὸ τῆς ἐπιχειρήσεως μεταβλητῶν συντελεστῶν παραγωγῆς εἶναι κατωτέρα εἰς περίπτωσιν ἐξαιρετικῶς χαμηλοῦ ὄγκου παραγωγῆς καὶ καθίσταται ἀνωτέρα ὅσον ἡ ἐπιχειρήσις πλησιάζει πρὸς τὸ ἀρίστον σημεῖον ἐκμεταλλεύσεως τῶν ἐγκαταστάσεων παραγωγῆς τῆς¹⁴. Ἐφ' ὅσον ἡ παραγωγὴ συνεχισθῇ καὶ πέραν τοῦ ἀρίστου

13. Ὁρ. J. Marchal, Le Mécanisme des Prix, 3η Ἔκδοσις, Παρίσι: 1951, σελ. 116.

14. Ὁρ. A. W. Stonier καὶ D. C. Hague, ἔ. ἀ. σελ. 109.

σημείου εκμεταλλεύσεως τῶν ἐγκαταστάσεων παραγωγῆς, τὸ ὁποῖον ὁμως δὲν προσδιορίζεται μόνον βάσει τῆς μέσης μεταβλητῆς δαπάνης, ἀλλὰ, ὡς θὰ ἴδωμεν ἀμέσως κατωτέρω, ἐν συνδυασμῶ καὶ πρὸς τὴν μέσῃ σταθερὰν τοιαύτην, θὰ παρατηρηθῇ ἀπότομος αὐξήσις τοῦ μέσου μεταβλητοῦ κόστους τῆς ἐπιχειρήσεως¹⁵, ἡ ὁποία δυνατόν νὰ ὑφείλεται εἰς ἓνα ἢ πλεονας τῶν κάτωθι λόγων:

α) Ἡ πρόσληψις προσθέτων μονάδων ἐργασίας εἶναι πιθανὸν νὰ μειώσῃ τὴν μέσῃ παραγωγικότητα τοῦ συντελεστοῦ «ἐργασία» εἰς περίπτωσιν, κατὰ τὴν ὁποίαν οἱ νεοπροσληφθέντες ἐργαζόμενοι εἶναι ὀλιγώτερον ἱκανοὶ ἢ εἰδικευμένοι ἐν συγκρίσει πρὸς τοὺς μέχρι τοῦδε ἀπασχολούμενους.

β) Ἡ αὐξήσις τοῦ ἀριθμοῦ τῶν ἐργαζομένων, ἐπὶ δεδομένης ποσότητος παγίου κεφαλαίου, δυνατόν νὰ προκαλέσῃ πάσης φύσεως προστριβάς, αἱ ὁποῖαι νὰ μειώσουν τὴν μέσῃ παραγωγικότητά των.

γ) Ἡ ἐντατικὴ χρησιμοποίησις τῶν μηχανῶν δυνατόν νὰ ὀδηγήσῃ εἰς συχνότερας ἢ πρότερον βλάβας καὶ ἀπώλειαν πολυτίμου χρόνου.

δ) Ἡ ὑπάρχουσα διοικήσις τῆς ἐπιχειρήσεως δυνατόν νὰ ἀποδειχθῇ ἀνεπαρκῆς κατόπιν τῆς αὐξήσεως τῶν ὑπὸ τῆς ἐπιχειρήσεως χρησιμοποιουμένων συντελεστῶν παραγωγῆς.

ε) Τέλος, παρὰ τὸ γεγονός ὅτι ἡ ἐξέτασις τῶν προβλημάτων παραγωγῆς βραχυχρονίως βασίζεται εἰς τὴν ὑπόθεσιν διατηρήσεως σταθεροῦ τοῦ ὕψους

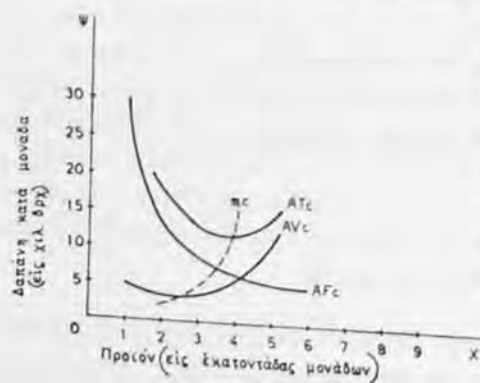

Διάγραμμα ἀριθ. 36

Ἡ μέση σταθερὰ δαπάνη, ἡ μέση μεταβλητὴ δαπάνη, ἡ ὀριακὴ δαπάνη καὶ ἡ μέση συνολικὴ δαπάνη παραγωγῆς.

τῶν ἀμοιβῶν τῶν συντελεστῶν τῆς παραγωγῆς, αὕτη δὲν ἀνταποκρίνεται συνήθως εἰς τὴν πραγματικότητα. Συνεπῶς, εἰς ἓκ τῶν λόγων διὰ τοὺς ὁποίους παρατηρεῖται ἀπότομος αὐξήσις τῆς μέσης μεταβλητῆς δαπάνης παραγωγῆς τῆς ἐπιχειρήσεως, ὅταν αὕτη ἐξακολουθήσῃ τὴν παραγωγὴν τῆς καὶ πέραν τοῦ ἀρίστου σημείου, εἶναι συνήθως καὶ ἡ αὐξήσις τῶν ἀμοιβῶν τῶν συντελεστῶν παραγωγῆς συνεπεία τῆς ἡὑξημένης ζητήσεώς των.

Ἡ πρόσθεσις τῆς μέσης μεταβλητῆς δαπάνης καὶ τῆς μέσης σταθερᾶς δαπάνης παραγωγῆς καταλήγει εἰς τὴν μέσῃ συνολικὴν δαπάνην δι'

15. Τοῦτο ἐξευρίσκειται, ἐὰν διαιρέσωμεν τὸ συνολικὸν μεταβλητὸν κόστος δεδομένης ἐπιχειρήσεως διὰ τοῦ ἀριθμοῦ τῶν παραγομένων μονάδων τοῦ προϊόντος.

ἕκαστον ἐπίπεδον παραγωγῆς τῆς ἐπιχειρήσεως, ὡς ἐμφαίνεται εἰς τὸ διάγραμμα ἀριθ. 36.

- AFC = μέση σταθερὰ δαπάνη παραγωγῆς
 AVC = μέση μεταβλητὴ δαπάνη παραγωγῆς
 ATC = μέση συνολικὴ δαπάνη παραγωγῆς
 mC = ὀριακὴ δαπάνη παραγωγῆς.

Ἄνευθησαν ἤδη ἀνωτέρω αἱ ιδιότητες τῆς μέσης σταθερᾶς δαπάνης παραγωγῆς. Θὰ πρέπει, ἐν συνεχείᾳ, νὰ ἐξετάσωμεν τὸ σχῆμα τῶν ὑπολοίπων ἐπὶ τοῦ διαγράμματος ἀριθ. 36 καμπυλῶν καὶ τὰς ὑφισταμένας μεταξὺ τούτων σχέσεις, ὡς ἐπίσης καὶ τὴν συνάρτησίν των μὲ τὸν μοναδικόν, κατὰ τὴν ὑπὸ ἐξέτασιν χρονικὴν περίοδον, προσδιοριστικόν των παράγοντα, ἧτοι τὸν ὄγκον τοῦ παραγομένου προϊόντος.

α) Ἡ μέση μεταβλητὴ δαπάνη παραγωγῆς (AVC)

Αὕτη κατ' ἀρχήν, καὶ μέχρις ἑνὸς ὀρισμένου σημείου παραγωγῆς, εἶναι φθίνουσα, διότι ἀυξανομένης τῆς παραγωγῆς πραγματοποιοῦνται «ἐσωτερικαὶ οἰκονομίαι» («internal economies») τῆς ἐπιχειρήσεως, ὡς τὰς ἀπεκάλεσεν ὁ A. Marshall ¹⁶.

Πρόκειται εἰδικώτερον:

αα) Περὶ τῆς αὐξήσεως τοῦ καταμερισμοῦ τῶν ἔργων, ὡς οὗτος ἀνελύθη ὑπὸ τοῦ A. Smith ¹⁷. Οὗτος εἶναι ἀποδοτικὸς μόνον ὅταν ἡ ἔκτασις ἀγορᾶς τῶν προϊόντων δεδομένης ἐπιχειρήσεως εἶναι ἐπαρκῆς καὶ ὅταν ὁ ὄγκος παραγωγῆς τῆς δὲν εἶναι ἰδιαίτερος χαμηλός. Ἄλλως, αἱ ἀπαιτούμεναι διὰ τὸν καταμερισμὸν δαπάναι κινδυνεύουν νὰ μὴ καλυφθοῦν ἀπὸ τὸν κύκλον ἐργασιῶν τῆς ἐπιχειρήσεως.

ββ) Περὶ τῆς αὐξήσεως τῆς ἀποδοτικότητος τοῦ ὑπὸ τῆς ἐπιχειρήσεως χρησιμοποιουμένου παγίου κεφαλαίου, ἰδίως ὅταν τοῦτο εἶναι δαπανηρόν. Πράγματι, εἰς περίπτωσιν χαμηλοῦ ὄγκου παραγωγῆς, δὲν συμφέρει, κατὰ κανόνα, εἰς τὴν ἐπιχείρησιν ἡ ἀγορὰ δαπανηροῦ τεχνικοῦ ἐξοπλισμοῦ, δεδομένου ὅτι ἡ ἐπιβάρυνσις τῆς δαπάνης ἐπὶ ἐκάστης παραγομένης μονάδος θὰ εἶναι ἰδιαίτερος ὑψηλὴ. Ὅταν ὅμως αὐξηθῇ ἐπαρκῶς ὁ ὄγκος παραγωγῆς, καθίσταται οἰκονομικῶς δυνατὴ ἡ ἐφαρμογὴ τεχνικῆς προόδου ἐντὸς δεδομένης ἐπιχειρήσεως.

16. Ἔ. ἀ. Τόμος I, Κεφάλαιον IX.

17. The Wealth of Nations, edited by E. Cannan, Κεφάλαια I, II καὶ III.

γγ) Περί τῶν δαπανῶν διοικήσεως, αἱ ὁποῖαι ὅταν κατανέμονται μεταξύ μεγαλύτερου ὄγκου παραγωγῆς, ἐπιβαρύνουν ὀλονέν ὀλιγότερον ἐκάστην παραγομένην μονάδα. Ὁ διευθυντής δεδομένης ἐπιχειρήσεως εἶναι μὴ κατατμητὸς (indivisible) συντελεστὴς παραγωγῆς¹⁸, τοῦ ὁποῖου ἡ παραγωγικότης αὐξάνει ὅταν αἱ ἱκανότητές του χρησιμοποιοῦνται πλήρως.

δδ) Περί τῶν δαπανῶν πωλήσεως, αἱ ὁποῖαι μειοῦνται, κατὰ πωλουμένην μονάδα, ὅταν ὁ κύκλος ἐργασιῶν τῆς ἐπιχειρήσεως αὐξάνη. Τοῦτο εἶναι ἀληθές καὶ προκειμένου περὶ νέου προϊόντος, τὸ ὁποῖον δὲν εἶναι εἰσέτι γνωστόν εἰς τοὺς καταναλωτὰς καὶ εἶναι συνεπῶς ἀπαραίτητον διὰ τὴν ἐπιχείρησιν νὰ ὑποστῇ τὰς σχετικὰς δαπάνας διαφημίσεως ἀλλὰ καὶ προκειμένου περὶ ἤδη γνωστοῦ προϊόντος, τοῦ ὁποῖου ἐπιδιώκεται ἡ διεύρυνσις τῆς ἀγορᾶς.

εε) Περί τῶν δαπανῶν μεταφορᾶς τοῦ προϊόντος τῆς ἐπιχειρήσεως, αἱ ὁποῖαι εἶναι συνήθως μὴ κατατμηταὶ (φόρτωσις ἑνὸς αὐτοκινήτου - ψυγείου ἢ ἑνὸς βαγονιοῦ) καὶ ὑπὸ τὴν ἐννοίαν αὐτὴν ἐπιβαρύνουν ὀλιγότερον ἐκάστην παραγομένην μονάδα, ὅταν αὐξάνη ἡ παραγωγή.

Αἱ «έσωτερικαὶ οἰκονομίαι» τῆς ἐπιχειρήσεως διὰ τοὺς λόγους, οἱ ὁποῖοι ἀνεφέρθησαν εἰς τὴν ἀρχὴν τῆς ὑπὸ ἐξέτασιν παραγράφου¹⁹, δὲν θὰ συνεχισθοῦν ἐπ' ἀόριστον. Ὅταν ἡ παραγωγή αὐξήθῃ πέραν ὀρισμένου σημείου, ἡ μέση μεταβλητὴ δαπάνη τῆς ἐπιχειρήσεως, ὡς ἐμφαίνεται καὶ εἰς τὸ διάγραμμα ἀριθ. 36, θὰ ἀρχίσῃ νὰ ἀνέρχεται ἀποτόμως. Οὕτως ἐξηγεῖται τὸ σχῆμα U τῆς καμπύλης τῆς μέσης μεταβλητῆς δαπάνης.

β) Ἡ μέση συνολικὴ δαπάνη τῆς ἐπιχειρήσεως
($AFC + AVC = ATC$)

Ἡ καμπύλη τῆς μέσης συνολικῆς δαπάνης, ὡς καὶ ἡ ἐξετασθεῖσα ἀμέσως προηγουμένως καμπύλη τῆς μέσης μεταβλητῆς δαπάνης, ἔχει σχῆμα U, ὡς ἐμφαίνεται καὶ εἰς τὸ διάγραμμα ἀριθ. 36. Ἡ σημασία τῆς καμπύλης αὐτῆς διὰ δεδομένην ἐπιχείρησιν εἶναι μεγάλη, διότι αὐτὴ καθορίζει τὸ ἄριστον σημεῖον χρησιμοποιοῦσεως τῶν συντελεστῶν παραγωγῆς, ἦτοι τὴν ποσότητα, τῆς ὁποίας ἡ παραγωγή θεωρεῖται ἐκάστοτε ἡ προτιμότερα.

Ἐπὶ τοῦ διαγράμματος ἀριθ. 36 παρατηροῦμεν ὅτι τὸ σημεῖον, εἰς τὸ ὁποῖον ἡ μέση συνολικὴ δαπάνη τῆς ἐπιχειρήσεως ἀρχίζει νὰ ἀνέρχεται, εὐρίσκειται δεξιότερον τοῦ ἀντιστοίχου σημείου τῆς μέσης μεταβλητῆς δαπάνης παραγωγῆς. Τοῦτο σημαίνει ὅτι ἐξασφαλίζεται μεγαλύτερα ποσότης παραγωγῆς, ὑπὸ ἐνοῦχοῦς διὰ τὴν ἐπιχείρησιν ὄρους, βάσει τῆς μέσης συνολικῆς δαπάνης, ἐν

18. Ὁρ. A. W. Stonier καὶ D. C. Hague, ἔ. ἀ. σελ. 113.

19. Ἐδάφιον 2. Μεταβλητὰ δαπάναι παραγωγῆς.

συγκρίσει πρὸς τὴν μέσση μεταβλητὴν τοιαύτην. Ἡ διαφορὰ αὕτη, ὡς εἶναι εὐχερῶς ἀντιληπτόν, ὀφείλεται εἰς τὴν ἐπίδρασιν τῶν σταθερῶν δαπανῶν, αἱ ὅποια περιλαμβάνονται εἰς τὴν μέσση συνολικὴν δαπάνην, οὐχὶ ὅμως καὶ εἰς τὴν μέσση μεταβλητὴν τοιαύτην. Ἡ αὐξήσις τῆς παραγωγῆς, ἡ ὅποια ἐξασφαλίζεται μὲ κατιούσας δαπάνας παραγωγῆς, βάσει τῆς μέσης συνολικῆς δαπάνης (ATC ἐπὶ τοῦ διαγράμματος ἀριθ. 36) ἐν σχέσει πρὸς τὸν ὄγκον παραγωγῆς βάσει τῆς μέσης μεταβλητῆς δαπάνης (AVC) εἶναι τοσοῦτον μεγαλυτέρα, ὅσον ὁ λόγος σταθερῶν δαπανῶν πρὸς μεταβλητὰς δαπάνας δεδομένης ἐπιχειρήσεως εἶναι ἀνώτερος.

Ἐν τούτοις πρέπει ὀπωσδήποτε νὰ ἀποφευχθῇ ἡ ἐξαγωγή βεβιασμένων συμπερασμάτων, ὡς λόγου χάριν ἔτι εἶναι συμφέρον διὰ τὴν ἐπιχείρησιν νὰ αὐξάνῃ τὸν λόγον σταθερῶν πρὸς μεταβλητὰς δαπάνας. Ὡς θὰ ἴδωμεν εἰς τὸ Μέρος II τῆς παρουσῆς μελέτης, ἡ ἐπιχείρησις, εἰς περίπτωσιν κατὰ τὴν ὅποιαν ἡ μείωσις τῆς τιμῆς πωλήσεως τοῦ προϊόντος τῆς καλύπτει μόνον τὰς μεταβλητὰς, οὐχὶ ὅμως καὶ τὰς σταθερὰς δαπάνας παραγωγῆς, θὰ συνεχίσῃ βραχυχρονίως τὴν παραγωγὴν τῆς. Τοῦτο ὅμως σημαίνει ὅτι ἡ ὑπερβολικὴ διόγκωσις τῶν σταθερῶν δαπανῶν ἐπιχειρήσεώς τινος δυνατὸν νὰ ἀποβῇ ἐπικίνδυνος δι' αὐτήν.

Τὸ σχῆμα U τῆς καμπύλης τῆς μέσης συνολικῆς δαπάνης τῆς ἐπιχειρήσεως ἀνελύθη ἐπαρκῶς ἀνωτέρω, ὅσον ἀφορᾷ εἰς τὸ κατερχόμενον τμήμα αὐτῆς· ἰσχύουν ὅσα ἀνεπτύχθησαν προκειμένου περὶ τοῦ κατερχομένου τμήματος τῆς μέσης μεταβλητῆς δαπάνης, λαμβανομένης ἐπὶ πλέον ὑπ' ὄψιν τῆς εὐμενοῦς ἐπιδράσεως τῶν σταθερῶν δαπανῶν.

Θὰ ἔπρεπε ἤδη νὰ προχωρήσωμεν εἰς τὴν ἀνάλυσιν καὶ ἐξήγησιν τοῦ ἀνερχομένου τμήματος τῆς μέσης συνολικῆς δαπάνης παραγωγῆς. Ἡ ἄνοδος τῆς μέσης συνολικῆς δαπάνης, πέραν τοῦ ἀρίστου σημείου παραγωγῆς δεδομένης ἐπιχειρήσεως ὀφείλεται εἰς τὴν ἔναρξιν λειτουργίας τοῦ νόμου τῆς φθίνουσης ἀποδόσεως. Δεδομένου ὅτι, καθ' ὑπόθεσιν, ἐντὸς τῆς ὑπὸ ἐξέτασιν βραχυχρο-νίου περιόδου, θεωροῦνται ὡς δεδομένα, πρῶτον τὸ ὑπὸ τῆς ἐπιχειρήσεως χρη-νίου σιμοποιούμενον πάγιον κεφάλαιον, δεύτερον ἡ ὑπ' αὐτῆς ἐφαρμοζομένη τεχνικὴ παραγωγῆς, τρίτον ἡ διοίκησις τῆς ἐπιχειρήσεως, τέταρτον ἡ κατάστασις τῶν ἐξωτερικῶν οἰκονομιῶν καὶ πέμπτον τὸ ἐπίπεδον τοῦ χρησιμοποιουμένου εἰς ὅλας τὰς κλίμακας τῆς ἱεραρχίας ἀνθρωπίνου ὕλικου, ἡ συνεχῆς αὐξήσις τῶν χρησιμοποιουμένων μεταβαλλομένων συντελεστῶν συνεπάγεται πέραν τοῦ ἀρίστου σημείου παραγωγῆς, πῶσιν τῆς μέσης παραγωγικότητος τῶν μεταβαλλομένων τούτων συντελεστῶν καὶ συνεπῶς αὐξήσιν τῆς μέσης δαπάνης παραγωγῆς ²⁰.

20. Ὁρισμένα ἐιδικώτερα ἐπιπτώσεις τῆς λειτουργίας τοῦ νόμου τῆς φθίνουσης ἢ

γ) Ἡ ὀριακὴ δαπάνη παραγωγῆς (mC)

Πρόκειται διὰ τὴν δαπάνην, τὴν ὅποιαν ἐπωμίζεται δεδομένη ἐπιχειρήσις συνεπιείχ τῆς παραγωγῆς προσθέτου τινὸς μονάδος τοῦ προϊόντος τῆς (ὀριακῆς μονάδος). Ἡ ὀριακὴ δαπάνη περιλαμβάνει, ἀποκλειστικῶς, μεταβλητὰς δαπάνας παραγωγῆς. Εἰς χαμηλὰ ἐπίπεδα παραγωγῆς καὶ μέχρι τοῦ ἀρίστου σημείου παραγωγῆς ἡ ὀριακὴ δαπάνη, ὡς ἐμφαίνεται καὶ εἰς τὸ διάγραμμα ἀριθ. 36, εἶναι κατωτέρα τῆς μέσης δαπάνης τῆς ἐπιχειρήσεως. Πράγματι τοῦτο εἶναι ἀναπότρεπτον, δεδομένου ὅτι, πρὸ τοῦ ἀρίστου σημείου παραγωγῆς τῆς ἐπιχειρήσεως, ἡ αὐξήσις τοῦ ὄγκου τῆς παραγωγῆς συνεπάγεται μείωσιν τῆς μέσης δαπάνης τῆς ἐπιχειρήσεως διὰ τοὺς λόγους, οἱ ὅποιοι ἐξετέθησαν ἀνωτέρω. Ἀκριβῶς εἰς τὸ ἄριστον σημεῖον παραγωγῆς τῆς ἐπιχειρήσεως ἡ ὀριακὴ δαπάνη ἀνέρχεται ἀποτόμως καὶ τέμνει τὴν καμπύλην τῆς μέσης συνολικῆς δαπάνης εἰς τὸ κατώτατον σημεῖον αὐτῆς. Συνεπῶς, εἰς τὸ ἄριστον σημεῖον παραγωγῆς τῆς ἐπιχειρήσεως, ἡ μέση δαπάνη παραγωγῆς συμπίπτει μετὰ τὴν ὀριακὴν τοιαύτην.

Πρὸ τοῦ σημείου τούτου καὶ καθ' ὅλον τὸ χρονικὸν διάστημα, κατὰ τὸ ὅποιον ἡ μέση συνολικὴ δαπάνη τῆς ἐπιχειρήσεως κατέρχεται, ἡ ὀριακὴ δαπάνη καὶ μὲν εἶναι κατ' ἀνάγκην κατωτέρα τῆς μέσης δαπάνης, πλὴν ὅμως δυνατόν νὰ ἀνέρχεται ἢ νὰ κατέρχεται. Ἡ φορὰ συνεπῶς τῆς καμπύλης τῆς μέσης δαπάνης παραγωγῆς οὐδόλως δεσμεύει τὴν φορὰν τῆς καμπύλης τῆς ὀριακῆς δαπάνης. Πέραν τοῦ ἀρίστου σημείου παραγωγῆς τῆς ἐπιχειρήσεως, εἰς τὸ ὅποιον, ὡς ἤδη ἐτονίσαμεν ἀνωτέρω, ἡ ὀριακὴ καὶ ἡ μέση δαπάνη τῆς ἐπιχειρήσεως συμπίπτουν, ἡ ὀριακὴ δαπάνη εἶναι κατ' ἀνάγκην ἀνωτέρα τῆς μέσης δαπάνης, ἐφ' ὅσον οἰαδήποτε περαιτέρω αὐξήσις τοῦ ὄγκου παραγωγῆς συνεπάγεται ὑψώσιν τῆς μέσης δαπάνης. Μόνον εἰς τὴν περίπτωσιν, κατὰ τὴν ὅποιαν ἡ μέση δαπάνη παραγωγῆς εἶναι σταθερά, θὰ εἶναι ἀσφαλῶς σταθερά καὶ ἡ ὀριακὴ δαπάνη. Γενικῶς, ὅτι ἰσχύει μεταξὺ τῶν σχέσεων μέσης καὶ ὀριακῆς προσόδου τῆς ἐπιχειρήσεως, ὡς αὐταὶ ἀνελύθησαν εἰς τὴν § 1 τοῦ Κεφαλαίου II, τοῦ Ὑποτίτλου I, τοῦ Μέρους I, ἰσχύει καὶ διὰ τὰς σχέσεις μεταξὺ μέσης καὶ ὀριακῆς δαπάνης ἐπιχειρήσεως τινος.

δ) Ἡ συνολικὴ δαπάνη τῆς ἐπιχειρήσεως (TC)

Ἡ καμπύλη τῆς ὀριακῆς δαπάνης παραγωγῆς, ὡς καὶ αὕτη τῆς μέσης δαπάνης, συνάγονται ἐκ τῆς καμπύλης τῆς συνολικῆς δαπάνης τῆς ἐπιχειρήσεως, ὡς ἐμφαίνεται εἰς τὸ κάτωθι διάγραμμα ἀριθ. 37²¹.

μὴ ἀναλόγου ἀποδόσεως ἐξητάθησαν ἤδη εἰς τὸ Κεφάλαιον I, τοῦ Ὑποτίτλου II, τοῦ Μέρους I περὶ Συναρτήσεων Παραγωγῆς.

21. Ἡ μαθηματικὴ ἐμφάνισις τῶν καμπυλῶν δαπάνης παραγωγῆς τοῦ παρόντος ἐδα-

Ἡ καμπύλη τῆς συνολικῆς δαπάνης τῆς ἐπιχειρήσεως (TC) ἰσοῦται πρὸς τὸ σύνολον τῶν πάσης φύσεως δαπανῶν τῆς ἐπιχειρήσεως ἐντὸς δεδομένης χρονικῆς περιόδου.

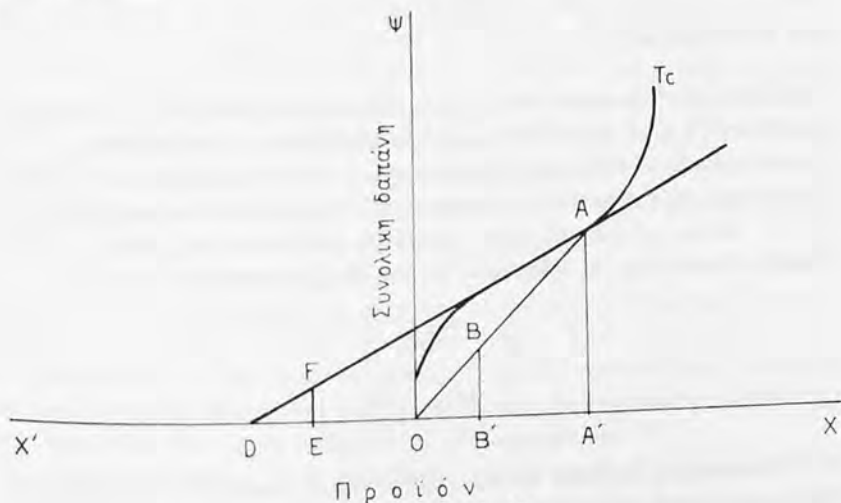

Προϊόν

Διάγραμμα ἀριθ. 37

Ἡ καμπύλη τῆς συνολικῆς δαπάνης τῆς ἐπιχειρήσεως.

Εἶναι ἐμφανὲς ὅτι ἡ συνολικὴ δαπάνη τῆς ἐπιχειρήσεως, ὡς καὶ ἡ μέση συνολικὴ δαπάνη αὐτῆς, ἀποτελοῦν συνάρτησιν τοῦ ὄγκου παραγωγῆς τῆς ἐπιχειρήσεως, ἦτοι:

$$TC, ATC = f(x)$$

TC = συνολικὴ δαπάνη

ATC = μέση συνολικὴ δαπάνη

f = συνάρτησις

x = ἀριθμὸς παραγομένων μονάδων.

Ἡ μέση συνολικὴ δαπάνη τῆς ἐπιχειρήσεως ἐξευρίσκεται, ἐὰν διαιρέσωμεν τὴν συνολικὴν δαπάνην διὰ τοῦ ἀριθμοῦ τῶν παραγομένων μονάδων:

$$ATC = \frac{TC}{x}$$

Ἡ ὀριακὴ δαπάνη παραγωγῆς τῆς ἐπιχειρήσεως ἐξευρίσκεται, ἐὰν διαι-

ρέσωμεν τὴν ἠϋξημένην συνολικὴν δαπάνην διὰ τῆς αὐξήσεως τοῦ ὄγκου τῆς παραγωγῆς:

$$mC = \frac{\Delta TC}{\Delta x}$$

ὅπου Δ = αὔξεις.

Ἐστω ὅτι ἡ συνολικὴ δαπάνη δεδομένης ἐπιχειρήσεως εἶναι TC, ἐν συνεχείᾳ ἐπὶ τοῦ διαγράμματος ἀριθ. 37. Ἐστω ὅτι θέλομεν νὰ ὑπολογίσωμεν τὴν μέσσην συνολικὴν δαπάνην τῆς ἐπιχειρήσεως, ὡς καὶ τὴν ὀριακὴν τοιαύτην, ὅταν ἡ παραγωγή τῆς εὐρίσκεται εἰς τὸ σημεῖον A. Πρὸς τοῦτο οὐρομεν τὴν γραμμὴν OA. Ἡ κλίσις τῆς γραμμῆς αὐτῆς μετρεᾶ τὴν μέσσην συνολικὴν δαπάνην εἰς τὸ ἐπίπεδον παραγωγῆς A, δεδομένου ὅτι, ὡς ἐδείχθη ἀνωτέρω:

$$ATC = \frac{TC}{x}$$

καὶ

$$\frac{TC}{x} = \frac{AA'}{OA'}$$

Ἐν συνεχείᾳ, ὀρίζομεν ἐπὶ τοῦ ἄξονος τῶν x , ποσότητά τινα παραγωγῆς OB', ἴσην πρὸς τὴν μονάδα μετρήσεως, ἡ ὁποία ἀντιστοιχεῖ εἰς τὴν κατασκευὴν τῆς καμπύλης τῆς συνολικῆς δαπάνης (TC) καὶ φέρομεν τὴν κάθετον B'B ἐπὶ τῆς γραμμῆς OA τοῦ διαγράμματος ἀριθ. 37. Θὰ ἔχωμεν:

$$ATC = \frac{AA'}{OA'} = \frac{BB'}{OB'} = \frac{BB'}{1} = BB'$$

Διὰ νὰ εὐρωμεν τὴν ὀριακὴν δαπάνην παραγωγῆς, ἐπὶ τοῦ διαγράμματος ἀριθ. 37, εἰς τὸ σημεῖον A φέρομεν τὴν ἐφαπτομένην AD ἐπὶ τῆς καμπύλης τῆς συνολικῆς δαπάνης TC. Ἡ ὀριακὴ δαπάνη, ὡς καθωρίσθη ἀνωτέρω, ἰσοῦται πρὸς:

$$mC = \frac{\Delta TC}{x}$$

καὶ

$$\frac{\Delta TC}{x} = \frac{AA'}{DA'}$$

Ἐκκινουῦντες ἐκ τοῦ σημείου D, ἐπὶ τοῦ διαγράμματος ἀριθ. 37, ὀρίζομεν τὴν ποσότητα DE ἴσην πρὸς τὴν μονάδα μετρήσεως τοῦ διαγράμματος. Θὰ ἔχωμεν:

$$mC = \frac{AA'}{DA'} = \frac{FE}{DE} = \frac{FE}{1} = FE$$

II. Η ΑΓΡΟΤΙΚΗ ΕΠΙΧΕΙΡΗΣΙΣ

Ἐνταῦθα θὰ πρέπει νὰ διακρίνωμεν μεταξύ μεγάλης καὶ καλῶς ὀργανωμένης ἐπιχειρήσεως, ὁ τύπος τῆς ὁποίας συναντᾶται κατ' ἐξοχὴν εἰς τὰς Η.Π. Ἀμερικῆς καὶ τῆς ὁποίας ὁ ὑπολογισμὸς τῆς δαπάνης παραγωγῆς γίνεται κατὰ τὸν αὐτὸν τρόπον, ὡς καὶ τῆς βιομηχανικῆς ἐπιχειρήσεως καὶ μικρᾶς ἀγροτικῆς ἐπιχειρήσεως, ἡ ὁποία εἶναι συνυφασμένη μὲ τὴν ἀγροτικὴν οἰκογένειαν²². Ἐκ τῆς συνυφάξεως ἀγροτικῆς ἐπιχειρήσεως καὶ οἰκογενείας εἰς τὴν μικρὰν ἐπιχείρησιν, ἡ ὁποία ἀποτελεῖ τὸν κανόνα εἰς τὰς ὑποαναπτύκτους καὶ ἀνεπαρκῶς ἀνεπτυγμένους οἰκονομίας, ἀπορρέουν πλείοσαι ὅσαι δυσχέρειαι ὡς πρὸς τὴν δυνατότητα ὑπολογισμοῦ τῆς δαπάνης παραγωγῆς τῆς.

Κατ' ἀρχὴν ἡ παραγωγή τῆς μικρᾶς ἀγροτικῆς ἐπιχειρήσεως ἀποβλέπει κυρίως εἰς τὴν αὐτοκατανάλωσιν τῶν παραγομένων ὑπ' αὐτῆς προϊόντων καὶ ὅλως δευτερευόντως εἰς τὸν ἐκχρηματισμὸν τούτων. Κατὰ συνέπειαν, ἡ ἀγροτικὴ οἰκογένεια εἰς τὰς ὑποαναπτύκτους οἰκονομίας καταναλοῦσιν ἐλάχιστον ποσοστὸν τοῦ εἰσοδήματός τῆς διὰ τὴν ἀπόκτησιν βιομηχανικῶν καταναλωτικῶν προϊόντων, ὅλον δὲ τὸ ὑπόλοιπον δι' αὐτοκατανάλωσιν²³.

Ἰπὸ τὰς συνθήκας αὐτὰς ὁ ἀγρότης - ἐπιχειρηματίας δὲν δύναται νὰ ἔχη συνειδήσιν τῆς οἰκονομικῆς ἐννοίας τοῦ ἐπιχειρηματικοῦ κέρδους, οὕτως ὥστε νὰ ὑπολογίσῃ κατὰ τοιοῦτον τρόπον τὰς δαπάνας παραγωγῆς του μὲ τὴν προοπτικὴν μεγιστοποιήσεως τούτου. Δεδομένου ὅτι ὀλόκληρος ἡ ἀγροτικὴ οἰκογένεια ἀπασχολεῖται εἰς τὴν ἀγροτικὴν ἐπιχείρησιν, χωρὶς νὰ λαμβάνεται ὑπ' ὄψιν ὁ χρόνος ἐργασίας τῆς καὶ χωρὶς νὰ ἀμείβεται διὰ τὴν παρασχεθεῖσαν ἐργασίαν, πλὴν τῆς ἐξασφαλίσεως τῶν ἐξόδων συντηρήσεως, διὰ τῆς αὐτοκατανάλωσεως, σημαντικώτατον κοινὸν τῆς συνολικῆς δαπάνης ἐξαιρεῖται κατ' αὐτὸν τὸν τρόπον οἰασδῆποτε δυνατότητος ὑπολογισμοῦ.

Ἐξ ἄλλου ἡ προσπάθεια τοῦ ἀγρότου ὅπως ἐπιτύχῃ τὴν διαβίωσιν αὐτοῦ καὶ τῆς οἰκογενείας του, συνεπάγεται τὴν ἀνάγκην καλλιέργειας πολυαριθμῶν γεωργικῶν προϊόντων. Οὕτως, ἔστω καὶ ἐὰν ὑπῆρχε δυνατότης ὑπολογισμοῦ τῆς συνολικῆς δαπάνης τῆς ἀγροτικῆς ἐκμεταλλεύσεως, εἰς τὴν περίπτωσιν, κατὰ τὴν ὁποίαν αὐτὴ ἠσχολεῖτο μὲ τὴν παραγωγὴν ἐνὸς καὶ μόνου προϊόντος, συναντῶνται ἀνυπέρβλητοι δυσχέρειαι προκειμένου περὶ τοῦ ὑπολογισμοῦ τῆς δαπάνης ἐνὸς ἐκάστου ἐκ τῶν πολυαριθμῶν παραγομένων προϊόντων. Εἰς πλείοσας ὅσας περιπτώσεις, ἡ δαπάνη παραγωγῆς τοῦ Α προϊόντος ἀποτελεῖ

22. Ὁρ. M. J. Nollevalle, L'Economie de la Champagne Viticole, Διατριβὴ ἐπὶ διδακτορίᾳ, Παρίσιον 1946, σελ. 92.

23. Ὁρ. M. Negreponti - Delivanis, The Distribution of National Income in Underdeveloped Countries, Proceedings of a Conference held by I. E. A. at Palermo, Macmillan, Λονδῖνον 1968, Μέρος III, Κεφάλαιον 12, σελ. 297 - 314.

συνάρτησιν τῆς δαπάνης ἑνὸς ἢ περισσοτέρων ἄλλων προϊόντων, ὡς ἐμφαίνεται ἐκ τοῦ κάτωθι σχετικοῦ παραδείγματος, τὸ ὁποῖον παραστατικῶς ἀναφέρεται ὑπὸ τοῦ Jean Marchal²⁴: «'Αγρότης τις καλλιεργεῖ ζαχαρότευτλα. Διὰ τὴν μεταφορὰν τῶν χρησιμοποιεῖ βουῖς, οἱ ὁποῖοι τοῦ ἀνήκουν. Διὰ τὴν ὑπολογίση, συνεπῶς, τὴν δαπάνην παραγωγῆς τῶν ζαχαρότευτλων θὰ ἦτο ἀπαραίτητον νὰ ἀποδώσῃ ἀξίαν τινὰ εἰς τὴν ἐργασίαν τῶν βοῶν· πλὴν ὅμως, οἱ τελευταῖοι τρέφονται, ἐν μέρει, μὲ ζαχαρότευτλα. Διὰ τὴν ὑπολογίση συνεπῶς τὴν παραγωγικότητα τῶν βοῶν, θὰ ἔπρεπε προηγουμένως νὰ γνωρίζῃ τὴν ἀξίαν τῶν ζαχαρότευτλων!» Ἐπί πλέον, ἡ ποσότης τῆς ἀγροτικῆς παραγωγῆς ἐπηρεάζεται ἐλάχιστον ἀπὸ τὰς ἀποφάσεις καὶ σχετικὰς προσπάθειάς τοῦ ἀγρότου - ἐπιχειρηματίου. Διὰ τὴν ἐπιτύχη συμπίσειν τῆς δαπάνης παραγωγῆς τοῦ, ἐν σχέσει πρὸς τὴν προβλεπομένην τιμὴν τῶν προϊόντων τοῦ εἰς τὴν ἀγορὰν, θὰ ἔπρεπε νὰ εἶναι εἰς θέσιν νὰ σταματήσῃ τὴν παραγωγὴν τοῦ εἰς τὸ σημεῖον, εἰς τὸ ὁποῖον ἡ διαφορὰ μεταξὺ τῆς τιμῆς καὶ τῆς δαπάνης παραγωγῆς θὰ τοῦ ἐξησφάλιζε τὸ μέγιστον δυνατόν κέρδος. Ὁ ὄγκος ὅμως τῆς παραγωγῆς τοῦ ἐξαρτᾶται, ἐν πολλοῖς, ἀπὸ τὰς, ἀνὰ πᾶσαν στιγμὴν, διαμορφουμένας ἀτμοσφαιρικὰς συνθήκας, αἱ ὁποῖαι ἐκφεύγουν τῆς δυνατότητος ἐπηρεασμοῦ ὑπ' αὐτοῦ. Θὰ ἠδύνατο συνεπῶς νὰ ὑποστηριχθῇ ὅτι ὁ ἀγρότης - ἐπιχειρηματίας εἶναι εἰς θέσιν, ἐνδεχομένως, ἀντιμετωπίζων πλείστας ὅσας δυσχερείας, νὰ ὑπολογίση τὴν δαπάνην παραγωγῆς τοῦ ἐκ τῶν ὑστέρων, οὐδέποτε ὅμως ἐκ τῶν προτέρων²⁵.

Ἐν δὲ τῶν ἀνωτέρω εἶναι εὐχερὲς νὰ συμπεράνωμεν ὅτι ἡ μικρὰ ἀγροτικὴ ἐπιχείρησις, ἀπὸ ἀπόψεως λήψεως ἀποφάσεων καὶ ἐνεργειῶν, τοποθετεῖται εἰς σχετικῶς βραχυχρόνιον περίοδον καὶ οὕτως ἄλλωστε δικαιολογεῖται καὶ ἡ ἐξέτασις τῶν ἰδιορρυθμιῶν τῆς, ὡς πρὸς τὸν ὑπολογισμὸν τῆς δαπάνης παραγωγῆς, εἰς τὴν § 1 τοῦ παρόντος κεφαλαίου.

§ 2. Η ΔΑΠΑΝΗ ΠΑΡΑΓΩΓΗΣ ΕΙΣ ΤΗΝ ΜΕΤΑΒΑΛΛΟΜΕΝΗΝ ΟΙΚΟΝΟΜΙΑΝ (ΠΡΟΟΔΕΥΟΥΣΑΝ)

Οἱ βασικοὶ προσδιοριστικοὶ παράγοντες τῆς δαπάνης παραγωγῆς εἰς τὴν μεταβαλλομένην οἰκονομίαν, ἦτοι εἰς τὴν οἰκονομίαν, ἡ ὁποία ἐπεκτείνει συνεχῶς τὸ παραγωγικόν της κεφάλαιον, εἶναι, πλὴν τοῦ ὄγκου τῆς παραγωγῆς²⁶, τὸ μέγεθος τῆς ἐπιχειρήσεως, ἡ τεχνικὴ πρόοδος, ἡ ἀναλογία, κατὰ τὴν ὁποίαν

24. Ἔ. ἀ. 1951, σελ. 135.

25. Ὁρ. J. Marchal, ἔ. ἀ., 1951, σελ. 137.

26. Ὅστις, ὡς εἶδομεν ἀνωτέρω, εἰς τὴν § 1 τοῦ ὑπὸ ἐξέτασιν κεφαλαίου, ἀποτελεῖ τὸν μόνον προσδιοριστικὸν παράγοντα τῆς δαπάνης παραγωγῆς εἰς τὴν στάσιμον οἰκονομίαν.

συνδυάζονται οι υπό της επιχειρήσεως εκάστοτε χρησιμοποιούμενοι συντελεστές της παραγωγής. Ούτως, όσον μακρύτερα είναι ή εξέταζόμενη περίοδος, έντος μεταβαλλομένης τινός οικονομίας, τόσον μικρότερον είναι τó ποσοστόν των δαπανών της επιχειρήσεως, τó όποϊον έκλαμβάνεται ως δεδομένον και συνεπώς τόσον διευρύνεται τó ποσοστόν των θεωρουμένων ως μεταβλητών δαπανών παραγωγής. Θα ήδύνατο, συνεπώς, νά ύποτεθή έκ πρώτης όψεως, ότι μακροχρονίως δεδομένη επιχείρησις λειτουργεί υπό συνθήκας σταθεράς αποδόσεως κλίμακος ή και αύξανομένης αποδόσεως κλίμακος, έφ' όσον αύτη έχει τήν δυνατότητα νά υιοθετή συνεχώς περισσότερον ικανοποιητικήν, ή πρότερον, τεχνικήν παραγωγής. Έν τούτοις, ή άποψις αύτη λησμονεί ότι ή προσφορά ώρισμένων βασικών συντελεστών παραγωγής είναι άελαστική, έστω και όταν εξέτάζεται μακροχρονίως, ότι ή έλαστικότης ύποκαταστάσεως μεταξύ αυτών και των συντελεστών, των όποιων ή προσφορά είναι έλαστική μακροχρονίως, είναι μικρότερα της μονάδος και ότι συνεπώς, υπό τās άνωτέρω συνθήκας, ή εμφάνισις του νόμου της φθίνουσής ή μη αναλόγου αποδόσεως των μεταβαλλομένων συντελεστών παραγωγής είναι αναπόφευκτος. Ός παράδειγμα συντελεστού, μέ άελαστικήν προσφοράν, μακροχρονίως, δυνάμεθα νά αναφέρωμεν τó κατάλληλον, από άπόψεως τοποθεσίας έδαφους διά τήν άνέγερσιν βιομηχανικών επιχειρήσεων.

Έξ άλλου, ή εμφάνισις των άποτελεσμάτων του νόμου της μη αναλόγου ή φθίνουσής αποδόσεως, δυνατόν νά όφείλεται και εις τήν άδυναμίαν αύξήσεως τής χρησιμοποιουμένης ποσότητος ώρισμένων συντελεστών, όχι διότι ή προσφορά των είναι άελαστική, αλλά διά καθαρώς τεχνικούς λόγους. Π.χ. εις περίπτωσην έπεκτάσεως δεδομένης επιχειρήσεως πέραν του άρίστου σημείου παραγωγής της, είναι δυνατόν νά καταστή εμφανής ή άνεπαρκεια του διευθυντού. Τó πρόβλημα όμως, έν προκειμένω, τίθεται διττώς: Έίτε δέν κρίνεται σκόπιμος ή ύπαρξις, εις τήν επιχείρησιν, περισσοτέρων του ενός διευθυντών, είτε γίνεται άντιληπτή ή ανάγκη ενισχύσεως του συντελεστού «διευθυνσις - όργάνωσις», πλην όμως κρίνεται ότι ή πρόσληψις ενός δευτέρου διευθυντού θα ενίσχυε τήν «διεύθυνσιν - όργάνωσιν» περισσότερον από ό,τι χρειάζεται, συγχρόνως όμως δέν είναι δυνατή ή κατάτμησις της μονάδος του δευτέρου διευθυντού! Ός πρós τó πρόβλημα της δυνατότητος ή μη κατατμήσεως των συντελεστών παραγωγής ό Η. Leibenstein προβαίνει εις τήν έξής ενδιαφέρουσαν παρατήρησιν: «Οί συντελεσταί παραγωγής, οι όποιοι προσφέρονται εις τήν άγοράν, δέν είναι τó ίδιον μέ τήν χρησιμοποιήσιν των. Οί συντελεσταί δυνατόν νά είναι κατατμητοί, αλλά νά μη ισχύη τó αυτό ως πρós τās ενεργείας των. Π.χ. ή θα μελετήση τις όλόκληρον βιβλίον ή ούδόλως θα τó μελετήση. Δέν είναι δυνατόν νά μελετηθῆ κατά τó ήμισυ»²⁷.

27. The Proportionality Controversy and the Theory of Production, The Quarterly Journal of Economics, 1955, σελ. 619 - 625.

Συνεπώς ή καμπύλη του κόστους παραγωγής μακροχρονίως δύναται να είναι κατ' εξαίρεσιν ανάλογος ως προς τον όγκον της παραγωγής' συνήθως είναι άνωϊσσα, ούδέποτε όμως κατιούσα ²⁸. Εάν υποτεθή ότι, μακροχρονίως, δεδομένη επιχείρησις εύρίσκειται ενόπιον κατιουσών δαπανών παραγωγής, παρά τόν γεγονός ότι αυξάνει συνεχώς τόν μέγεθος της, είναι εμφανές ότι θα επίτυχη τόν μονοπώλιον άγοράς του προϊόντος της ²⁹.

Παρά τόν γεγονός ότι μακροχρονίως ή επιχείρησις δέν δύναται να εξασφαλίση κατιούσας δαπάνας παραγωγής, είναι έν τούτοις εις θέσιν καλύτερον, έν σχέσει προς την βραχυχρόνιον περίοδον (στάσιμον οικονομίαν), να επίτυχη μείωσιν της μέσης δαπάνης παραγωγής της, ήτοι να παράγη δεδομένον όγκον προϊόντος υπό τās πλέον εύνοϊκάς, δι' αυτήν, συνθήκας. Τούτο καθίσταται δυνατόν, διότι ή επιχείρησις, μακροχρονίως, έχει την εύχέρειαν να προβή εις πάσης φύσεως προσαρμογάς της παραγωγικής της διαδικασίας. Μεταξύ άλλων, αυτή είναι εις θέσιν να υιοθετήση την έν τῷ μεταξύ σημειωθείσαν τεχνικήν πρόοδον, ή ύποία καθ' ύπόθεσιν θα είναι περισσότερον άποδοτική της προηγούμενης, να χρησιμοποιήση εις μεγαλύτεραν έκτασιν εύθηνους συντελεστάς παραγωγής, ύποκαθιστώσα διά τούτων τούς ακριβωτέρους, να μεταβάλη τόν μέγεθος της, ούτως ώστε να ανταποκρίνεται καλύτερον εις τās διαμορφωθείσας νέας συνθήκας της άγοράς, να πραγματοποιήση οικονομίας όσον άφορά εις τās δαπάνας διοικήσεως ³⁰, να εκμεταλλευθῆ επίτυχεστερον τās ύφισταμένας έξωτερικάς οικονομίας κ.ο.κ.

Θά άσχοληθῶμεν, ειδικώτερον, κατωτέρω με την διαμόρφωσιν τῶν καμπυλών δαπάνης παραγωγής μακροχρονίως. Προς τούτο, θα θεωρήσωμεν ότι όλαι αί επί μέρος δαπάναι της επιχειρήσεως δύναται να μεταβληθοῦν μακροχρονίως και ότι συνεπώς ή επιχείρησις ούδεμίαν τῶν δαπανών της έκλαμβάνει ως δεδομένην.

Ι. ΜΑΚΡΟΧΡΟΝΙΟΣ ΚΑΜΠΥΛΗ ΔΑΠΑΝΗΣ ΠΑΡΑΓΩΓΗΣ ΥΠΟ ΣΥΝΘΗΚΑΣ ΣΤΑΘΕΡΑΣ ΑΠΟΔΟΣΕΩΣ ΚΛΙΜΑΚΟΣ

Η μακροχρόνιος περίοδος, από άπόψεως λήψεως αποφάσεων και ενεργειών τῶν επιχειρηματιῶν, περιλαμβάνει έντός αυτής πολυαριθμούς βραχυχρόνιους

28. "Op. K. E. Boulding, Economic Analysis, ε. ά. 1966, Τόμος Ι, σελ. 387.

29. "Op. P. A. Samuelson, ε. ά. σελ. 474.

30. "Op. M. J. Beckmann, Some Aspects of Returns to Scale in Business Administration, The Quarterly Journal of Economics, Αύγουστος 1960, σελ. 464 - 471. Έν αντίθεσει προς την γνωστήν θεωρίαν του Paterson περί αυξήσεως τῶν διοικητικῶν δαπανών κατά παραγομένην μονάδα, εις περίπτωσιν διευρύνσεως του μεγέθους επιχείρησεώς τινος ό Μ. J. Beckmann ύποστηρίζει ότι πιθανώς τόν όριακόν κόστος διοικήσεως κατά εργαζόμενον παραμένει σταθερόν.

περιόδους. Είς ἐκάστην χρονικὴν στιγμήν, ὁ ἐπιχειρηματίας εὐρίσκεται ἐντὸς συγκεκριμένης τινὸς βραχυχρονίου περιόδου, συγχρόνως ὅμως, ἐπιθυμῶν νὰ ἐξασφαλίσῃ τὴν θέσιν του εἰς τὴν ἀγορὰν ἐπὶ μακρὸν χρονικὸν διάστημα, εὐρίσκειται καὶ ἐπὶ μακροχρονίου περιόδου.

Ὅταν ἡ ἐπιχείρησις μακροχρονίως, οὐχὶ ὅμως καὶ βραχυχρονίως, ἐπιτυγχάνῃ σταθερὰν ἀπόδοσιν κλίμακος, τοῦτο σημαίνει, ὡς ἐτονίσθη ἀνωτέρω, ὅτι κατορθώνει νὰ ἐξουδετερώσῃ τὴν ἐμφάνισιν τῶν συνεπειῶν τοῦ νόμου τῆς φθίνουσης ἢ μὴ ἀναλόγου ἀποδόσεως. Πρὸς τοῦτο ἀπαιτεῖται ὅπως ὅλοι ἀνεξαίρετως οἱ ὑπ' αὐτῆς χρησιμοποιούμενοι συντελεσταὶ παραγωγῆς προσφέρωται εἰς ἐπαρκῆ ποσότητα, οὕτως ὥστε νὰ ἐξασφαλισθῇ ὁ ἄριστος ἐκαστοτε δυνατός συνδυασμὸς τῶν, ἐπὶ πλέον δὲ καὶ ὅπως ἀπαντες οἱ ὑπὸ τῆς ἐπιχειρήσεως χρησιμοποιούμενοι συντελεσταὶ εἶναι ἀπολύτως κατατηγτοί.

Εἰς μίαν τοιαύτην ὅμως ἐξαιρετικὴν περίπτωσιν ἡ μακροχρόνιος καμπύλη δαπάνης παραγωγῆς τῆς ἐπιχειρήσεως ἐμφανίζεται ὡς ἀκολούθως:

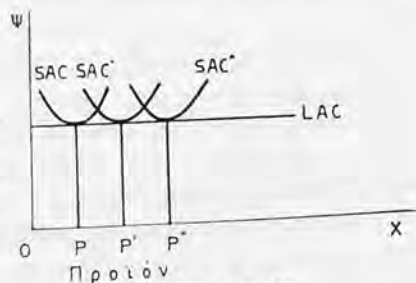

Διάγραμμα ἀριθ. 38
Μακροχρόνιος καμπύλη δαπάνης παραγωγῆς
ὑπὸ συνθήκας σταθερᾶς ἀποδόσεως
κλίμακος³¹.

LAC = μακροχρόνιος μέση καμπύλη δαπάνης παραγωγῆς
SAC, SAC', SAC'' = βραχυχρόνιοι μέσοι καμπύλοι δαπάνης παραγωγῆς διὰ τὰ χρονικὰ διαστήματα t , t' καὶ t'' .

Ὡς ἐμφαίνεται εἰς τὸ διάγραμμα ἀριθ. 38, ἡ μακροχρόνιος μέση καμπύλη δαπάνης τῆς ἐπιχειρήσεως ἐμφανίζεται μὲ μίαν εὐθεῖαν γραμμὴν παράλληλον πρὸς τὸν ἄξονα τῶν χ (LAC). Τοῦτο σημαίνει ὅτι ἡ μέση δαπάνη παραγωγῆς, μακροχρονίως, παραμένει ἀμετάβλητος, παρὰ τὴν συνεχῆ διεύρυνσιν τοῦ μέγθους τῆς ἐπιχειρήσεως (ἡ παραγωγή αὐξάνει ἀπὸ OP εἰς OP' καὶ εἰς OP''). Ἐν τούτοις δὲν συμβαίνει τὸ αὐτὸ βραχυχρονίως, ὅπου ἡ ἀπόδοσις κλίμακος εἶναι φθίνουσα, ἐφ' ὅσον αἱ βραχυχρόνιοι καμπύλαι τῆς δαπάνης παραγωγῆς ἔχουν σχῆμα U (SAC, SAC' καὶ SAC''). Ἡ ἐξήγησις τῆς ἀνωτέρω διαφόρου συμπεριφορᾶς τῶν βραχυχρονίων καὶ μακροχρονίων καμπυλῶν δαπανῶν παραγωγῆς ἐγκρίεται ἀκριβῶς εἰς τὴν δυνατότητα ἐντὸς μακροχρονίου περιόδου,

31. Ὁρ. A. W. Stonier καὶ D. C. Hague, ξ. ἀ. σελ. 118.

εξουδετερώσεως όλων εκείνων τῶν παραγόντων, οἱ ὅποιοι συνεπάγονται, βραχυχρονίως, φθίνουσιν ἀπόδοσιν κλίμακος. Εἰς τὸ σημεῖον τοῦτο θὰ πρέπει νὰ συγκρατήσωμεν δύο βασικά συμπεράσματα ὡς πρὸς τὰς σχέσεις μεταξύ καμπύλων δαπανῶν παραγωγῆς δεδομένης ἐπιχειρήσεως βραχυχρονίως καὶ μακροχρονίως:

— πρῶτον, ἡ μέση συνολικὴ δαπάνη παραγωγῆς, μακροχρονίως, εἶναι πάντοτε κατωτέρα ἀπὸ τὴν μέσην συνολικὴν δαπάνην βραχυχρονίως. Πράγματι, ἔλαι αἱ προσπάθειαι δεδομένης ἐπιχειρήσεως πρὸς συμπύεσιν τῆς δαπάνης παραγωγῆς τῆς εἶναι περισσότερον ἀποδοτικαὶ μακροχρονίως ἀπὸ ὅ,τι βραχυχρονίως.

— δευτέρον, οὐδέποτε εἶναι δυνατόν μακροχρόνιος καμπύλη δαπάνης παραγωγῆς νὰ τέμνῃ βραχυχρόνιον τοιαύτην.

Τὰ ἀνωτέρω δύο συμπεράσματα ἐξακολουθοῦν νὰ ἰσχύουν ὄχι μόνον εἰς τὴν ἐξαιρετικὴν περίπτωσιν σταθερᾶς ἀποδόσεως κλίμακος, εἰς τὴν ὅποιαν ἀναφέρεται τὸ διάγραμμα ἀριθ. 38, ἀλλὰ καὶ εἰς τὴν συνήθη περίπτωσιν, κατὰ τὴν ὅποιαν ἡ ἀπόδοσις κλίμακος εἶναι φθίνουσα (μὲ ἀνερχομένης δαπάνης παραγωγῆς).

Ὡς ἐμφαίνεται εἰς τὸ διάγραμμα ἀριθ. 38, ἔλαι αἱ βραχυχρόνιοι καμπύλαι τῆς δαπάνης παραγωγῆς ἐφάπτονται τῆς μακροχρονίου καμπύλης εἰς τὸ κατώτατον σημεῖον αὐτῶν. Τοιοῦτο τι δύναται νὰ συμβῇ μόνον εἰς περίπτωσιν, κατὰ τὴν ὅποιαν ἡ μακροχρόνιος καμπύλη τῆς δαπάνης παραγωγῆς εἶναι παράλληλος πρὸς τὸν ἄξονα τῶν x , ἦτοι ἔταν, μακροχρονίως, ἡ ἐπιχείρησις πραγματοποιεῖ σταθερὰν ἀπόδοσιν κλίμακος. Εἰς αὐτὴν, καὶ μόνον εἰς αὐτὴν τὴν περίπτωσιν τὸ ἄριστον σημεῖον παραγωγῆς ὅλων τῶν ἐπὶ μέρος βραχυχρονίων περιόδων συμπίπτει πρὸς τὸ ἀντίστοιχον τῆς μακροχρονίου περιόδου.

Τέλος θὰ ἔπρεπε νὰ προβῶμεν εἰς περαιτέρω ἀνάλυσιν, πάντοτε ἐπὶ τοῦ διαγράμματος ἀριθ. 38, τῶν ἐπιπτώσεων τῆς διευρύνσεως τοῦ μεγέθους δεδομένης ἐπιχειρήσεως ἐπὶ τῶν σταθερῶν δαπανῶν τῆς. Ὡς ἐτονίσθη ἤδη ἀνωτέρω, εἰς τὴν μακροχρόνιον περίοδον ἔλαι αἱ δαπάναι παραγωγῆς, πλὴν ἐλαχίστων, ἐκλαμβάνονται ὡς μεταβληταί, ἀκριβῶς διότι ἀναγνωρίζεται εἰς τὴν ἐπιχείρησιν ἡ δυνατότης μεταβολῆς τῆς τεχνικῆς παραγωγῆς τῆς. Τοῦτο ὅμως οὐδόλως σημαίνει ὅτι ἡ ἐπιχείρησις μακροχρονίως εἶναι ἀπηλλαγμένη σταθερῶν δαπανῶν. Τούναντίον, ὡς εἶναι γνωστόν, ἡ διεύρυνσις τοῦ μεγέθους τῆς ἐπιχειρήσεως βαίνει παραλλήλως πρὸς τὴν αὔξησιν τοῦ λόγου σταθερῶν πρὸς μεταβλητὰς δαπάνας. Πράγματι, ὅσον μεγαλυτέρα εἶναι ἡ ἐπιχείρησις, τόσον περισσότερον καί, κατὰ κανόνα, δαπανηρότερον πάγιον κεφάλαιον διαθέτει καὶ τόσον ὑψηλοτέρας διοικητικὰς καὶ ὀργανωτικὰς δαπάνας ὀφείλει νὰ ἀντιμετωπίσῃ. Συνεπῶς, ὅσας ἡ ἐπιχείρησις ἐγκαταλείπει βραχυχρόνιον τινὰ καμπύλην δαπάνης παραγωγῆς διὰ νὰ μεταβῇ εἰς ἑτέραν τοιαύτην καὶ ἐφ' ὅσον, εἰς τὴν μο-

νάδα τοῦ χρόνου, συνεχῶς αὐξάνει τὴν παραγωγὴν τῆς, ἀντιμετωπίζει ὀλονὲν ὑψηλοτέρας σταθερὰς δαπάνας παραγωγῆς.

Ἐφ' ὅσον τὸ ἄθροισμα τῶν ἐκάστοτε ἐξεταζομένων βραχυχρονίων περιόδων, ἐντὸς τῶν ὑπολοίπων δεδομένη ἐπιχειρήσεως ἀναπτύσσει τὴν δραστηριότητά τῆς, καταλήγει εἰς τὴν μακροχρονίον περίοδον, εἶναι ἐμφανὲς ὅτι ἡ ἐπιχειρήσεως οὐδέποτε ἀπαλλάσσεται τῶν σταθερῶν δαπανῶν τῆς. Δεδομένου ὅτι, εἰς ἐκάστην χρονικὴν στιγμήν, ἡ ἐπιχειρήσεως εὐρίσκειται συγχρόνως ἐντὸς βραχυχρονίου καὶ μακροχρονίου περιόδου, ἢ μὴ λῆψις ὑπ' αὐτῆς ὑπ' ὄψιν τῶν σταθερῶν τῆς δαπανῶν μακροχρονίως, παρὰ τὸ γεγονός ὅτι τὰς λαμβάνει ὑπ' ὄψιν βραχυχρονίως, σημαίνει ἀπλῶς ὅτι αὕτη δὲν εἶναι εἰς θέσιν νὰ ὑπολογίσῃ τὰς σταθερὰς τῆς δαπάνας, μακροχρονίως, ἀκριβῶς διότι γνωρίζει ὅτι τὰ πάντα δύνανται νὰ μεταβληθοῦν. Ὡς ἐκ τούτου, ἢ μὴ λῆψις ὑπ' ὄψιν σταθερῶν δαπανῶν, μακροχρονίως, δὲν σημαίνει καὶ ἀνυπαρξίαν τούτων. Ἀπλῶς, ἐνῶ δι' ἐκάστην βραχυχρονίον περίοδον, αἱ σταθεραὶ δαπάναι παραγωγῆς τῆς ἐπιχειρήσεως εἶναι ἀπολύτως συγκεκριμέναι, ὅταν αὕτη ἀντιμετωπίζῃ, ex ante, σχετικῶς μακρὸν χρονικὸν διάστημα, δὲν εἶναι πλέον εἰς θέσιν νὰ τὰς προσδιορίσῃ.

Ἡ σχολήθημεν ἀνωτέρω παρεμπιπτόντως μὲ τὴν ἔννοιαν τοῦ μεγέθους τῆς ἐπιχειρήσεως, ἐπ' εὐκαιρίᾳ τοῦ διαγράμματος ἀριθ. 38 καὶ ἀφήσαμε νὰ ἐνοηθῇ ὅτι τοῦτο διευρύνεται μακροχρονίως, ἐφ' ὅσον ἡ ἐπιχειρήσεως αὐξάνει τὴν παραγωγὴν τῆς. Ὑπὸ τὰς συνθήκας αὐτὰς δύνανται νὰ ἐξαχθῇ τὸ συμπέρασμα ὅτι τὸ μέγεθος τῆς ἐπιχειρήσεως εἰς ἐκάστην βραχυχρονίον περίοδον εἶναι ὀλονὲν τὸ μεγαλύτερον ἐν συγκρίσει πρὸς τὸ τῆς ἀμέσως προηγουμένης τοιαύτης. Τοῦτο, μεγαλύτερον ἐν συγκρίσει πρὸς τὸ τῆς ἀμέσως προηγουμένης τοιαύτης. Τοῦτο, ὡς θὰ ἴδωμεν ἀμέσως κατωτέρω, δὲν ἀποτελεῖ τὸν κανόνα. Δὲν εἶναι δηλαδὴ ἀπολύτως ὀρθὸν νὰ ὑποστηριχθῇ ὅτι μακροχρονίως, αἱ πάσης φύσεως βελτιώσεις, αἱ ὁποῖαι πραγματοποιοῦνται εἰς τὴν παραγωγικὴν διαδικασίαν, συνεπᾶγονται ἀναποφεύκτως καὶ διευρύνουν τοῦ μεγέθους ἐπιχειρήσεώς τινος.

Τὸ ἀνωτέρω συμπέρασμα φαίνεται νὰ ἰσχύη προκειμένου περὶ τῆς περιπτώσεως σταθερὰς ἀποδόσεως κλίμακος, ἢ ὅποια ὅμως ἀποτελεῖ τὴν ἐξαιρεσίν τοῦ κανόνος. Ἀντιθέτως δὲν ἔχει ἀπόλυτον ἐφαρμογὴν εἰς τὴν συνθήτῃ περιπτώσιν μακροχρονίου καμπύλης παραγωγῆς εἰς σχῆμα U.

Πλὴν τῆς ἐν λόγῳ ἐπιφυλάξεως, θὰ ἔπρεπε ἐπὶ πλέον νὰ τονίσωμεν ὅτι τὰ κριτήρια διευρύνσεως τοῦ μεγέθους ἐπιχειρήσεώς τινος εἶναι δυσχερῶς προσδιορίσιμα. Ἡ ὀλιγότερον ἐπικίνδυνος ἐν προκειμένῳ μέθοδος συνίσταται εἰς τὸν συνδυασμὸν τριῶν βασικῶν κριτηρίων, ἧτοι τοῦ ὑπολογισμοῦ, διὰ μακρὰν σειρὰν ἐτῶν, τῆς αὐξήσεως τῆς ἀξίας τῶν ἀποθεμάτων, τῆς αὐξήσεως τοῦ ἐνεργητικοῦ καὶ τῆς αὐξήσεως τῶν ἐπιχειρηματικῶν κερδῶν δεδομένης ἐπιχειρήσεως³².

32. Ὁρ. P. Sargant Florence, *New Measures of the Growth of Firms*, *The Economic Journal*, Ἰούλιος 1957, σελ. 244 - 248.

II. ΜΑΚΡΟΧΡΟΝΙΟΣ ΚΑΜΠΥΛΗ ΔΑΠΑΝΗΣ ΠΑΡΑΓΩΓΗΣ ΕΙΣ ΣΧΗΜΑ U

Ἐφ' ὅσον δεχθῶμεν ὅτι ἡ προσφορά ὄλων ἀνεξαιρέτως τῶν ὑπὸ τῆς ἐπιχειρήσεως χρησιμοποιουμένων συντελεστῶν, μακροχρονίως, δὲν δύναται νὰ ἀυξηθῇ καὶ ὅτι συνεπῶς ἡ ποσότης ὀρισμένων ἐκ τούτων παραμένει ἀμετάβλητος, ὀδηγοῦμεθα εἰς τὴν μακροχρόνιον καμπύλην δαπάνης παραγωγῆς εἰς σχῆμα U. Αὕτη, ὡς καὶ ἡ βραχυχρόνιος καμπύλη μέσης δαπάνης, ἔχει ἐν ἄριστον σημεῖον παραγωγῆς, πέραν τοῦ ὁποίου ἡ δαπάνη κατὰ παραγομένην μονάδα αὐξάνει συνεχῶς. Τὸ σημεῖον τοῦτο ἄλλωστε ἀποτελεῖ καὶ τὸ μακροχρόνιον ὄριον ἐπέκτασεως δεδομένης ἐπιχειρήσεως. Ἐν τούτοις, ὑπάρχουν κατ' ἀνάγκην ὀρισμένα διαφορὰ μεταξύ τῶν καμπυλῶν τῆς μέσης δαπάνης βραχυχρονίως καὶ μακροχρονίως, παρὰ τὸ γεγονός ὅτι, βασικῶς, ἔχουν τὸ αὐτὸ σχῆμα. Πρόκειται κυρίως:

α) Διὰ τὸ ὅτι τὸ σχῆμα U τῆς καμπύλης τῆς μέσης δαπάνης παραγωγῆς μακροχρονίως εἶναι περισσότερον πεπλατυσμένον ἀπὸ τὸ ἀντίστοιχον τῆς καμπύλης τῆς μέσης δαπάνης παραγωγῆς βραχυχρονίως.

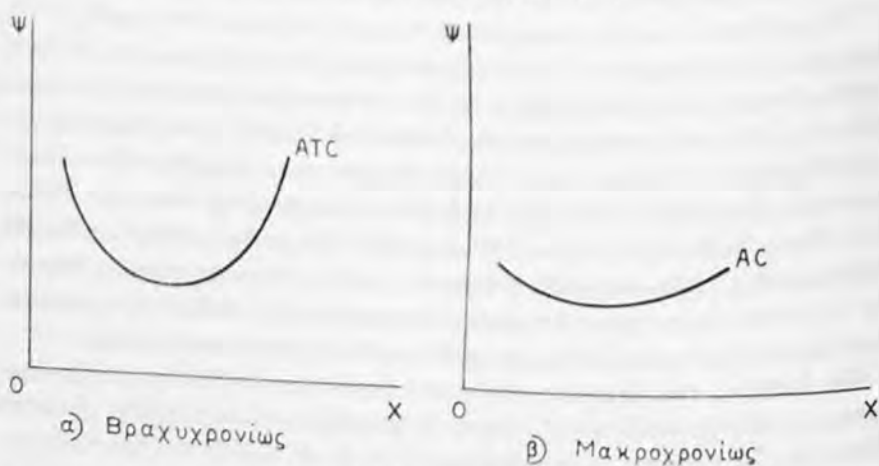

Διάγραμμα ἀριθ. 39

Σύγκρισις βραχυχρονίου καὶ μακροχρονίου καμπύλης μέσης δαπάνης παραγωγῆς³³.

Ἡ ἐμφανιζομένη, εἰς τὰ διαγράμματα α καὶ β ἀριθ. 39, διαφορὰ εἰς τὸ σχῆμα U ὀφείλεται ἀκριβῶς εἰς τὴν δυνατότητα ἐπιτεύξεως μεγαλύτερων οἰκονομιῶν μακροχρονίως ἀπὸ ὅ,τι βραχυχρονίως καὶ συνεπῶς ἐξασφαλίσεως μεγαλύτερου ὄγκου παραγωγῆς μὲ κατιούσας δαπάνας.

33. Βραχυχρονίως σημειοῦμεν τὴν καμπύλην δαπάνης παραγωγῆς μὲ ATC (μέση συνολικὴ δαπάνη). Μακροχρονίως ἀρκοῦμεθα εἰς AC (μέση δαπάνη) ἐφ' ὅσον δὲν ὑφίσταται διάκρισις μεταξύ σταθερῶν καὶ μεταβλητῶν δαπανῶν.

β) Διὰ τὸ ὅτι τὸ σχῆμα U τῆς καμπύλης τῆς μέσης δαπάνης παραγωγῆς βραχυχρονίως ἐξηγεῖται μὲ τὸ «ἐπιχείρημα τοῦ σταθεροῦ συντελεστοῦ». Ἡ αὐξήσις τῆς παραγωγῆς πραγματοποιεῖται μὲ τὴν προσθήκην νέων μονάδων ἐργασίας ἐπὶ δεδομένου ὄγκου παγίου κεφαλαίου.

Ἀντιθέτως, τὸ σχῆμα U τῆς καμπύλης τῆς μέσης δαπάνης παραγωγῆς μακροχρονίως ἐξηγεῖται μὲ τὸ «ἐπιχείρημα τῶν μεταβλητῶν μορφῶν τῶν συντελεστῶν τῆς παραγωγῆς»³⁴. Ἡ πτώσις τῆς μέσης δαπάνης παραγωγῆς βραχυχρονίως, μέχρι τοῦ ἀρίστου σημείου παραγωγῆς τῆς ἐπιχειρήσεως, ὀφείλεται εἰς τὰς «ἐσωτερικὰς οἰκονομίας κλίμακος» μὲ τὰς ὁποίας ἡσχολήθημεν εἰς τὴν § 1 τοῦ παρόντος κεφαλαίου.

Ἡ ἄνοδος τῆς μέσης δαπάνης παραγωγῆς, πέραν τοῦ ἀρίστου σημείου βραχυχρονίως, ὀφείλεται εἰς τὴν ἐμφάνισιν τῶν ἀποτελεσμάτων τοῦ νόμου τῆς φθινοῦσης ἢ μὴ ἀναλόγου ἀποδόσεως, δεδομένου ὅτι ὁ ἀριθμὸς τῶν ἀπασχολομένων ἀνέρχεται, ἐνῶ αἱ ἐγκαταστάσεις παραγωγῆς τῆς ἐπιχειρήσεως εἶναι δεδομένα. Ἡ πτώσις τῆς μέσης δαπάνης παραγωγῆς τῆς ἐπιχειρήσεως μακροχρονίως ὀφείλεται εἰς τὴν ὑπαρξιν μὴ κατατηγῶν συντελεστῶν, οἱ ὁποῖοι, ὅταν δὲν χρησιμοποιοῦνται πλήρως συνεπεῖα χαμηλῆς παραγωγῆς, ἐπιβαρύνουν ὑπερμέτρως ἐκάστην παραγομένην μονάδα. Ἡ ἄνοδος, ἐξ ἄλλου, τῆς μέσης δαπάνης παραγωγῆς τῆς ἐπιχειρήσεως μακροχρονίως ἐξηγεῖται κυρίως ἐκ τῆς ἀνεπαρκειᾶς τοῦ συντελεστοῦ «διοικήσις - ὀργάνωσις» ὅταν ἡ παραγωγή ὑπερβῇ τὸ μακροχρόνιον ἄριστον σημεῖον αὐτῆς.

Θὰ ἔπρεπε ἤδη νὰ προσδιορίσωμεν τὸ ἄριστον σημεῖον παραγωγῆς ὡς καὶ τὰς σχέσεις τῶν μακροχρονίων καὶ βραχυχρονίων καμπυλῶν δαπανῶν παραγωγῆς, ὅταν ἡ μακροχρόνιος καμπύλη δαπάνης παραγωγῆς ἔχη σχῆμα U . Δεδομένου ὅτι, ὡς ἐμφαίνεται εἰς τὸ διάγραμμα ἀριθ. 40, ἡ μακροχρόνιος καμπύλη τῆς μέσης δαπάνης παραγωγῆς ἐφάπτεται εἰς τὸ κατώτατον σημεῖον μόνον μιᾶς ἐκ τῶν βραχυχρονίων καμπυλῶν τῆς μέσης δαπάνης παραγωγῆς, εἶναι ἀπαραιτήτων νὰ ἀναλύσωμεν τὴν ἀκριβῆ ἔννοιαν τῆς ἐπαφῆς αὐτῆς. Ἡ μακροχρόνιος καμπύλη τῆς μέσης δαπάνης παραγωγῆς, εἰς τὸ σημεῖον ἐπαφῆς τῆς μὲ ἐκάστην βραχυχρόνιον καμπύλην, δεικνύει τὴν ἀρίστην παραγωγήν τῆς ἐπιχειρήσεως, ἐντὸς τῆς δεδομένης περιόδου, εἰς τὴν ὁποίαν ἀναφέρεται ἢ ἐν λόγῳ βραχυχρόνιος καμπύλη τῆς δαπάνης παραγωγῆς. Συνεπῶς ἐκάστη βραχυχρόνιος καμπύλη τῆς δαπάνης παραγωγῆς ἀντιστοιχεῖ εἰς ὀρισμένην κλίμακα παραγωγῆς τῆς ἐπιχειρήσεως³⁵. Ἀπὸ τῆς ἀπόψεως προσδιορισμοῦ τοῦ ἀρίστου σημείου παραγωγῆς τῆς ἐπιχειρήσεως σημασίαν ἔχουν μόνον τὰ σημεῖα τῶν βραχυχρονίων καμπυλῶν, ἐπὶ τῶν ὁποίων ἐφάπτεται ἡ μακροχρόνιος καμπύλη. Τὰ ἕτερα

34. Ὁρ. J. S. Bain, Price Theory, Νέα Ὑόρκη 1966, σελ. 115 - 116.

35. Ὁρ. R. Barre, ἔ. ἀ. Τόμος I, σελ. 465.

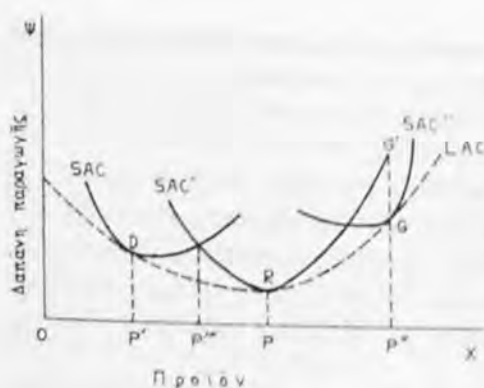

Διάγραμμα άριθ. 40
«Καμπύλη - φάκελος».

σημεία τῶν βραχυχρονίων καμπυλῶν, τὰ ὅποια δὲν εὐρίσκονται ἐπὶ τῆς μακροχρονίου καμπύλης δαπάνης παραγωγῆς, δεικνύουν κλίμακας παραγωγῆς, αἱ ὅποια θὰ ἦσαν συμφέρουσαι μακροχρονίως, οὐχὶ ὁμῶς καὶ βραχυχρονίως³⁶.

Ὁμιλοῦμεν περὶ «καμπύλης - φακέλου» προκειμένου περὶ μακροχρονίου καμπύλης δαπάνης παραγωγῆς εἰς σχῆμα U, ἡ ὅποια περικλείει ἐντὸς αὐτῆς περισσοτέρας τῆς μιᾶς βραχυχρονίους καμπύλας.

SAC, SAC' καὶ SAC'' = βραχυχρόνιοι καμπύλαι δαπάνης παραγωγῆς εἰς τὸν χρόνον t , t' καὶ t''

LAC = μακροχρόνιος καμπύλη δαπάνης παραγωγῆς εἰς τὸν χρόνον $T = t + t' + t''$ ³⁷ (καμπύλη - φάκελος).

Ἡ μακροχρόνιος «καμπύλη - φάκελος» LAC ἐράπτεται τοῦ κατωτάτου σημείου, μόνον εἰς τὴν περίπτωσιν τῆς βραχυχρονίου καμπύλης SAC'. Ἀντιθέτως, τὸ σημεῖον ἐπαφῆς τῆς βραχυχρονίου καμπύλης SAC καὶ τῆς «καμπύλης - φακέλου» LAC συμπίπτει πρὸς τὸ κατερχόμενον τμήμα τῆς SAC, ἐνῶ τὸ σημεῖον ἐπαφῆς τῆς βραχυχρονίου καμπύλης SAC'' καὶ τῆς «καμπύλης - φακέλου» LAC πραγματοποιεῖται εἰς τὸ ἀνερχόμενον τμήμα τῆς βραχυχρονίου καμπύλης SAC''.

Ἐφ' ὅσον δεδομένη ἐπιχείρησις ἀποφασίσῃ νὰ παραγάγῃ τὴν ποσότητα OP, αὕτη πραγματοποιεῖται, ὑπὸ τοὺς καλυτέρους δυνατοὺς ὄρους, βραχυχρονίως καὶ μακροχρονίως. Πράγματι, ὡς ἐμφαίνεται εἰς τὸ διάγραμμα ἀριθ. 40, ἡ «καμπύλη - φάκελος» LAC ἐράπτεται τῆς βραχυχρονίου καμπύλης SAC' εἰς τὸ κατώτατον σημεῖον αὐτῆς. Τοῦτο σημαίνει ὅτι ἡ περὶ ἧς πρόκειται ἐπιχείρησις πραγματοποιεῖ τὴν συμφερωτέραν δι' ἑαυτὴν παραγωγὴν ἄνευ τῆς δημιουργίας ὑποχρέωσως διατηρήσεως ἀργούντων τμημάτων ἐγκαταστάσεως παραγωγῆς ἢ αὐξήσεως τῆς παραγωγῆς πέραν τοῦ ἀρίστου σημείου.

36. Ὁρ. R. Barre, ἔ. ἀ. σελ. 465.

37. Θὰ ἔπρεπε, ἐνταῦθα νὰ τονισθῇ ὅτι, παρὰ τὸ γεγονός ὅτι ὁ χρόνος T προέρχεται ἐκ τοῦ ἀθροίσματος τῶν ἐπὶ μέρους βραχυχρονίων περιόδων t , t' καὶ t'' , ἐν τούτοις αἱ δυνατότητες παραγωγῆς εἰς τὸν χρόνον T εἶναι διάφοροι τῶν δυνατοτήτων παραγωγῆς εἰς τὰς ἐπὶ μέρους βραχυχρονίους περιόδους.

Ἐὰν ὁμοῦς ἢ ἐν λόγῳ ἐπιχειρήσεις ἐπιθυμῆ νὰ αὐξήσῃ τὴν παραγωγὴν τῆς κατὰ PP'' , ἤτοι νὰ παραγάγῃ ποσότητα ἴσην πρὸς OP'' , βραχυχρονίως, τοῦτο εἶναι δυνατὸν μόνον μὲ τὴν αὐξήσιν τῆς μέσης δαπάνης παραγωγῆς τῆς ἀπὸ PR εἰς $P'G'$, δεδομένου ὅτι, βραχυχρονίως, δὲν ἔχει αὕτη τὴν εὐχέρειαν μεταβολῆς τῆς παραγωγικῆς τῆς κλίμακος καὶ, συνεπῶς, θὰ παραμείνῃ, κατ' ἀνάγκην, ἐπὶ τῆς βραχυχρονίου καμπύλης τῆς δαπάνης παραγωγῆς SAC' . Μακροχρονίως ὁμοῦς ἢ ἐπιχειρήσεις δύναται νὰ μεταβάλλῃ τὴν κλίμακα παραγωγῆς τῆς καὶ νὰ μεταβῆ εἰς νέαν βραχυχρόνιον καμπύλην δαπάνης παραγωγῆς, τὴν SAC'' ἐπὶ τοῦ διαγράμματος ἀριθ. 40. Εἰς τὴν περίπτωσιν αὕτην θὰ εἶναι αὕτη εἰς θέσιν νὰ μειώσῃ τὴν μέσην δαπάνην παραγωγῆς τῆς κατὰ $G'G$, ἤτοι αὕτη, διὰ παραγωγὴν OP'' θὰ ἀνέρχεται εἰς $P'G$.

Ἐκ τῆς ἀνωτέρω ἀναλύσεως προκύπτει ὅτι δεδομένη ἐπιχειρήσεις, ἐπιθυμοῦσα νὰ παραγάγῃ ποσότητα προϊόντος κατωτέραν τῆς OP , ἔχει συμφέρον νὰ διαθέτῃ σχετικῶς μεγάλας ἐγκαταστάσεις παραγωγῆς, τὰς ὁποίας νὰ μὴ ἐκμεταλλεύεται πλήρως. Οὕτω, δυνατὸν νὰ ὑποστηριχθῆ ὅτι τὸ σύνθημα, εἰς ἀνεπτυγμέναν κυρίως οἰκονομίαν, φαινόμενον τῆς ὑπάρξεως ἀργουσῶν ἐγκαταστάσεων παραγωγῆς ἐξηγεῖται, ἐν μέρει τοῦλάχιστον, ἀπὸ τὴν προσπάθειαν τῶν ἐπιχειρήσεων νὰ συμπίεσουν τὴν δαπάνην παραγωγῆς των. Πρὸς τοῦτο προτιμοῦν, κατ' ἀρχὴν, τὴν κατασκευὴν ἐγκαταστάσεων παραγωγῆς μεγάλης σχετικῶς ἐκτάσεως, αἱ ὁποῖαι τοὺς ἐξασφαλίζουν, ἀνὰ πᾶσαν στιγμὴν, τὴν πλέον συμφέρουσαν ποσότητα παραγωγῆς.

Βεβαίως ἢ ἀπόφασιν αὕτη τῶν ἐπιχειρήσεων συνεπάγεται διόγκωσιν τῶν σταθερῶν των δαπανῶν³⁸. Συνεπῶς, διὰ ποσότητα παραγωγῆς κατωτέραν τῆς OP , δεδομένη ἐπιχειρήσεις ἔχει συμφέρον, προκειμένου νὰ αὐξήσῃ τὴν ὑπ' αὐτῆς παραγομένην ποσότητα, νὰ ἐκμεταλλεῖται περισσότερο τὰς ὑφισταμένας ἐγκαταστάσεις παραγωγῆς τῆς καὶ ὄχι νὰ τὰς ἐπεκτείνῃ. Ἐξ ἄλλου, δι' οἰανδήποτε παραγωγὴν ἀνωτέραν τῆς OP , ὡς ἐμφαίνεται εἰς τὸ διάγραμμα ἀριθ. 40, ἐπιχειρήσεις τις ἔχει συμφέρον, μακροχρονίως, νὰ ἐπεκτείνῃ τὰς ἐγκαταστάσεις παραγωγῆς τῆς καὶ ὄχι νὰ τὰς ἐκμεταλλεῖται περισσότερο ἐντατικῶς.

Μέχρι τοῦδε δὲν ἠσχολήθημεν, κατὰ τὴν ἀνάλυσιν τῆς μακροχρονίου καμπύλης τῆς δαπάνης παραγωγῆς, μὲ τὴν ὀριακὴν δαπάνην. Ἠρκέσθημεν εἰς τὴν ἐξέτασιν τῆς μέσης δαπάνης τῆς ἐπιχειρήσεως. Ἐν τούτοις, ἢ ὀριακὴ δαπάνη παραγωγῆς, μακροχρονίως, ἀποτελεῖ ἐπίσης πρόβλημα, τοῦ ὁποίου ἢ ἀνάλυσιν χρῆζει λεπτοστάτου χειρισμοῦ. Κατ' ἀρχὴν, θὰ ἠδύνατο νὰ ὑποστηριχθῆ ὅτι μακροχρονίως, δὲν ὑφίσταται ὀριακὴ δαπάνη δεδομένης ἐπιχειρήσεως, ἐφ' ὅσον ἢ τελευταία εἶναι εἰς θέσιν νὰ μεταβάλλῃ, κατὰ βούλησιν, τὴν κλίμακα παραγωγῆς τῆς. Ἡ ἔννοια τῆς ὀριακῆς δαπάνης συνδέεται, κατ' ἐξο-

38. Ὁρ. K. E. Boulding, ἔ. ἀ. Τόμος I, 1966, σελ. 386.

χήν, με συγκεκριμένην κλίμακα παραγωγής και ως τοιαύτη ανήκει, λογικῶς, εἰς τὴν βραχυχρόνιον περίοδον.

Ἐν τούτοις, ἡ ἀνάλυσις τῆς μακροχρόνιου ὀριακῆς δαπάνης παραγωγῆς κατέλαβεν ἔλως ἐξέχουσας θέσιν, ἰδίως χάρις εἰς τὴν συμβολὴν τῆς μεταπολεμικῆς γαλλικῆς οικονομικῆς σκέψεως³⁹. Τὰ βασικά πορίσματα τῆς ἀνωτέρω συμβολῆς δύνανται νὰ συνοψισθοῦν ὡς κάτωθι:

α) Προκειμένου περὶ τῆς περιπτώσεως ἀναλόγου ἀποδόσεως κλίμακος, μακροχρόνιως (διάγραμμα ἀριθ. 38), δὲν εἶναι δυνατόν νὰ γίνῃ διάκρισις μετὰ τῆς μέσης καὶ τῆς ὀριακῆς δαπάνης παραγωγῆς τῆς ἐπιχειρήσεως.

β) Ἐφ' ὅσον τὸ ἄριστον σημεῖον παραγωγῆς δεδομένης ἐπιχειρήσεως καθορίζεται εἰς τὸ σημεῖον, εἰς τὸ ὁποῖον ἡ μακροχρόνιος «καμπύλη - φάκελος» ἐφάπτεται ἐκάστης βραχυχρόνιου καμπύλης δαπάνης παραγωγῆς, τοῦτο σημαίνει ὅτι εἰς περίπτωσιν, κατὰ τὴν ὁποίαν τὸ παραγόμενον, βραχυχρόνιως, προῖον εἶναι ἀνώτερον τοῦ ἀρίστου σημείου παραγωγῆς, ἡ ὀριακὴ βραχυχρόνιος καμπύλη τῆς ἐπιχειρήσεως θὰ εἶναι ἀνωτέρα τῆς ὀριακῆς μακροχρόνιου καμπύλης· εἰς περίπτωσιν, κατὰ τὴν ὁποίαν τὸ παραγόμενον, βραχυχρόνιως, προῖον ἴσούται πρὸς τὸ ἄριστον σημεῖον παραγωγῆς, τότε αἱ ὀριακαὶ δαπάναι παραγωγῆς τῆς ἐπιχειρήσεως βραχυχρόνιως καὶ μακροχρόνιως εἶναι ἴσαι· ἐάν, τέλος, τὸ παραγόμενον, βραχυχρόνιως, προῖον εἶναι κατώτερον τοῦ ἀρίστου σημείου παραγωγῆς, τότε ἡ ὀριακὴ δαπάνη τῆς ἐπιχειρήσεως, βραχυχρόνιως, εἶναι κατωτέρα τῆς ἀντιστοίχου δαπάνης μακροχρόνιως.

γ) Ὑποτίθεται ὅτι, ἀνὰ πᾶσαν στιγμὴν, ἡ ἐπιχείρησις προσπαθεῖ νὰ ἐξισώσῃ τὴν βραχυχρόνιον ὀριακὴν δαπάνην παραγωγῆς τῆς πρὸς τὴν μακροχρόνιον τοιαύτην. Εἰς περίπτωσιν, ὅμως, κατὰ τὴν ὁποίαν αἱ μεταβολαὶ τῆς παραγωγικῆς κλίμακος τῆς ἐπιχειρήσεως, εἰς τὴν μονάδα τοῦ χρόνου, δὲν λαμβάνουν ὑπ' ὄψιν τὴν ἀνάγκην αὐτήν, ἡ ὀριακὴ δαπάνη βραχυχρόνιως θὰ εἶναι ἀνωτέρα ἢ κατωτέρα τῆς ἀντιστοίχου δαπάνης μακροχρόνιως, ἀλλὰ πάντως δὲν θὰ ἴσούται πρὸς αὐτήν.

δ) Οὕτως ὀδηγούμεθα εἰς τὴν διάκρισιν τῆς «δαπάνης ἐπεκτάσεως» (expansion cost) καὶ τῆς «δαπάνης συστολῆς» (contraction cost) τῆς ἐπιχειρήσεως. Εἰς περίπτωσιν, κατὰ τὴν ὁποίαν ἡ «δαπάνη ἐπεκτάσεως» εἶναι διάφορος τῆς «δαπάνης συστολῆς», ἡ βραχυχρόνιος ὀριακὴ δαπάνη θὰ διαφέρει τῆς μακροχρόνιου τοιαύτης.

Ἄς ὑποθεθῇ ὅτι ἡ «δαπάνη ἐπεκτάσεως» εἶναι ἀνωτέρα τῆς «δαπάνης

39. Ὁρ. Jacques H. Dèze, Some Postwar Contributions of French Economists to Theory and Public Policy, The American Economic Review, Part 2, Supplement, Ἰούλιος 1964, σελ. 1 - 64.

συστολής». Είς την περίπτωσιν αὐτήν, ὁ ἐπιχειρηματίας, προκειμένου νὰ ἀυξήσῃ τὴν παραγωγὴν του, θὰ προτιμήσῃ νὰ χρησιμοποιήσῃ τὰς ὑφισταμένας ἐγκαταστάσεις παραγωγῆς του κατὰ τρόπον περισσότερον ἐντατικόν, παρὰ νὰ διαθέσῃ τμήμα τῶν παλαιῶν του ἐγκαταστάσεων καὶ μὲ τὸ προϊόν τῆς πωλήσεώς των νὰ ἐξασφαλίσῃ τὴν ἀγορὰν νέων ἐγκαταστάσεων παραγωγῆς. Τοῦτο διότι, ὅταν ἡ «δαπάνη ἐπεκτάσεως» εἶναι ἀνώτερα τῆς «δαπάνης συστολῆς», αἱ οἰκονομίαι, αἱ ὁποῖαι ἐπιτυγχάνονται διὰ τῆς ἐντατικῆς χρησιμοποίησης τῶν ὑφισταμένων ἐγκαταστάσεων παραγωγῆς εἶναι ἀνώτεροι τῶν πλεονεκτημάτων τὰ ὁποῖα προκύπτουν ἐκ τῆς ἀγορᾶς καὶ λειτουργίας νέων ἐγκαταστάσεων παραγωγῆς. Ἐὰν ἀντιθέτως ἡ «δαπάνη ἐπεκτάσεως» εἶναι κατώτερα τῆς «δαπάνης συστολῆς», ἤτοι αἱ οἰκονομίαι, τὰς ὁποίας ἐπιτυγχάνει ἡ ἐπιχείρησις διὰ τῆς ἐντατικῆς χρησιμοποίησης τῶν ὑφισταμένων ἐγκαταστάσεων παραγωγῆς τῆς εἶναι κατώτεροι τῶν πλεονεκτημάτων ἐκ τῆς ἀγορᾶς καὶ λειτουργίας νέων ἐγκαταστάσεων παραγωγῆς, εἶναι ἐμφανές ὅτι ἡ ἐπιχείρησις θὰ προτιμήσῃ νὰ ἀυξήσῃ τὴν παραγωγὴν τῆς διὰ τῆς ἐγκαταστάσεως νέου παραγωγικοῦ δυναμικοῦ. Ἡ προσθήκη νέων ἐγκαταστάσεων παραγωγῆς εἰς τὰς ὑφισταμένας θὰ ἐξακολουθήσῃ μέχρι τοῦ σημείου ἐξισώσεως τῆς «δαπάνης ἐπεκτάσεως» πρὸς τὴν «δαπάνην συστολῆς»⁴¹. Διὰ τῆς συνεχιζομένης, ὡς ἄνω, ὑποκαταστάσεως θὰ πραγματοποιηθῇ τελικῶς ἐξίσωσις μετὰ τῆς «δαπάνης ἐπεκτάσεως» καὶ τῆς «δαπάνης συστολῆς», δεδομένου ὅτι ἡ «δαπάνη συστολῆς» παραμένει ἀμετάβλητος ἢ μειοῦται, ἐφ' ὅσον ἀντικαθίστανται συνεχῶς τὰ ὀλιγώτερον ἀποδοτικὰ τμήματα τῶν ὑφισταμένων ἐγκαταστάσεων παραγωγῆς καὶ ἀντιστοίχως ἀνέρχεται ἢ παραμένει ἀμετάβλητος ἡ «δαπάνη ἐπεκτάσεως» ἐφ' ὅσον δὲν πραγματοποιιοῦνται ἀξιόλογοι οἰκονομίαι κλίμακος ἐγκαταστάσεων παραγωγῆς, τὰ ὁποῖα, διὰ τῶν νέων προστιθεμένων τμημάτων ἐγκαταστάσεων παραγωγῆς, τὰ ὁποῖα, καθ' ὑπόθεσιν, εἶναι πάντοτε αὐτά, τὰ ὁποῖα στοιχίζουσι τὸ ὀλιγώτερον. Ὅταν ἡ «δαπάνη ἐπεκτάσεως» εἶναι ἴση πρὸς τὴν «δαπάνην συστολῆς» τότε καὶ ἡ

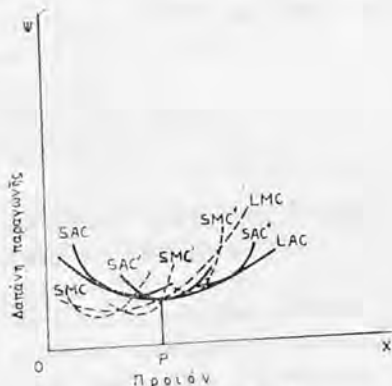

Διάγραμμα ἀριθ. 41

Μακροχρόνιος ὀριακὴ δαπάνη παραγωγῆς⁴⁰.

40. Ὁρ. A. W. Stonier καὶ D. C. Hague ἔ. ἀ. σελ. 121.

41. Ὁρ. J. Lesourne, Technique Economique et Gestion Industrielle, Παρίσι 1958.

βραχυχρόνιας όριακή δαπάνη παραγωγής θα είναι ίση προς την μακροχρόνιον τοιαύτην.

Είς τὸ διάγραμμα ἀριθ. 41 ἐκκινουόμεν ἐκ τῆς ὑποθέσεως ὅτι ἡ «δαπάνη ἐπεκτάσεως» εἶναι ἴση πρὸς τὴν «δαπάνην συστολῆς». Ἰπὸ τὸ πρῶτον τοῦτο εἶναι εὐχερὲς νὰ ὑπολογίσωμεν τὴν μακροχρόνιον όριακὴν καμπύλην παραγωγῆς, ἢ ἁποία ἀπορρέει ἐκ τῆς συνολικῆς μακροχρονίου καμπύλης, ἀντιστοιχεῖ πρὸς τὰς βραχυχρόνιους τοιαύτας καὶ ἐμφανίζει τὰς ἰδίας περίπου ιδιότητες πρὸς αὐτάς.

- LAC = «καμπύλη - φάκελος»
 SAC, SAC' καὶ SAC'' = βραχυχρόνιοι καμπύλαι μέσης δαπάνης παραγωγῆς
 SMC, SMC' καὶ SMC'' = βραχυχρόνιοι καμπύλαι όριακῶν δαπανῶν παραγωγῆς, ἀντιστοιχοῦσαι εἰς τὰς βραχυχρόνιους καμπύλας μέσης δαπάνης
 LMC = μακροχρόνιος όριακὴ καμπύλη δαπάνης παραγωγῆς ἀντιστοιχοῦσα εἰς τὴν «καμπύλην - φάκελον».

Ὡς αἱ βραχυχρόνιοι όριακαὶ καμπύλαι τῆς δαπάνης παραγωγῆς τέμνουσιν τὰς ἀντιστοίχους καμπύλας τῆς μέσης δαπάνης παραγωγῆς εἰς τὸ κατώτατον σημεῖον των, οὕτω καὶ ἡ μακροχρόνιος όριακὴ καμπύλη τέμνει τὴν «καμπύλην - φάκελον» εἰς τὸ κατώτατον αὐτῆς σημεῖον. Ἡ διαφορὰ μεταξύ βραχυχρόνιων καὶ μακροχρονίων καμπυλῶν όριακῶν δαπανῶν παραγωγῆς εἶναι ὅτι αἱ δευτέραι εἶναι περισσότερον πεπλατυσμέναι τῶν πρώτων, διὰ τοὺς ἰδίους λόγους, διὰ τοὺς ὁποίους ἡ «καμπύλη - φάκελος» εἶναι περισσότερον πεπλατυσμένη τῶν ἐπὶ μέρος βραχυχρονίων καμπυλῶν μέσης δαπάνης παραγωγῆς.

Ὡς πρὸς τὴν ἀκολουθηθεῖσαν, εἰς τὴν παράγραφον αὐτήν, διάκρισιν μεταξύ βραχείας καὶ μακρᾶς περιόδου, δυνάμεθα νὰ συμπεράνωμεν ὡς κάτωθι ⁴²:

«Ἡ διάκρισις μεταξύ βραχείας καὶ μακρᾶς περιόδου εἶναι ἀνεπιτυχῆς ἀπλοποιήσις, ἢ ὁποία δικαιολογεῖται ἐκ τῶν ἀναγκῶν τῆς στοιχειώδους ἀναλύσεως. Ἡ ἐπιχειρήσις, ἢ ὁποία ἐκκινεῖ εἰς δεδομένην χρονικὴν στιγμήν καὶ προσαρμόζεται πρὸς τὰς συνθήκας τῆς ζήτησεως, λαμβάνει ὑπ' ὄψιν τῆς πολλᾶς βραχείας χρονικᾶς περιόδους, αἱ ὁποῖαι διαδοχικῶς καθίστανται μακρότεραι. Ἐκάστη περίοδος περιλαμβάνει ἐντὸς αὐτῆς τὴν προηγουμένην καὶ ἐπεκτείνεται ὁλονὲν περισσότερον εἰς τὸ μέλλον, ἕως ὅτου αὕτη καταστῆ ἀρκετὰ μακροχρόνιος, ὥστε νὰ ἐπιτρέπη τὴν μεταβολὴν ἑλων τῶν συντελεστῶν καὶ οὕτω νὰ ἀναγνωρισθῆ ὡς μακροχρόνιος περίοδος. Ἡ διαδικασία ἀποφάσεως τῆς ἐπιχειρήσεως ὀφείλει νὰ λάβῃ ὑπ' ὄψιν τῆς τὴν σχέσιν σειρᾶς τοιούτων

42. "Op. J. S. Bain, ε. ἀ. σελ. 120.

περιόδων, αί ὁποῖαι συγχέονται μεταξύ των καί ἐπεκτείνονται μέχρι τοῦ χρονικοῦ ὀρίζοντος τῶν προβλέψεων της».

Τά βασικά συμπεράσματα τοῦ κεφαλαίου τούτου, περί Δαπάνης Παραγωγῆς εἶναι τὰ ἀκόλουθα:

α) Αἱ πρόσοδοι καταναλωτῶν καί πωλητῶν, ἐντός βραχυτάτης περιόδου, ὀφείλονται εἰς τήν δυνατότητα ἐντός αὐτῆς διαχωρισμοῦ τιμῆς καί δαπάνης παραγωγῆς. Τήν σταθεράν βάσιν τῆς τιμῆς ἀποτελεῖ ἡ δαπάνη παραγωγῆς, αἱ δὲ διακυμάνσεις της ἄνωθεν ἢ κάτωθεν τῆς δαπάνης παραγωγῆς εἶναι, κατ' ἀνάγκην, πρόσκαιροι. Ἐν τῷ μεταξύ ὅμως ὑπάρχει ἐπαρκῆς χρόνος διὰ τήν ἐξασφάλισιν προσόδων.

β) Ἡ ὑπαρξίς διαφόρων συνθηκῶν παραγωγῆς βραχυχρονίως καί μακροχρονίως δικαιολογεῖ, ἐν πολλοῖς, τήν τάσιν τῶν ἐπιχειρηματιῶν πρὸς διατήρησιν ἀργούντων τμημάτων ἐγκαταστάσεων παραγωγῆς.

γ) Ἡ διάκρισις μεταξύ βραχείας καί μακρᾶς περιόδου ἔχει μεγαλυτέραν σημασίαν, προκειμένου περὶ ἐπιχειρηματιῶν δρώντων εἰς ὑποανάπτυστον οἰκονομίαν, ἐφ' ὅσον οὗτοι εἶναι συχνάκις κερδοσκόποι. Ἀντιθέτως οἱ ἐπιχειρηματίαι τῶν ἐπαρκῶς ἀνεπτυγμένων οἰκονομιῶν ἔχουν μακρόπνοια σχέδια καί ὡς ἐκ τούτου διακρίνουν δυσχερῶς τήν βραχυχρόνιον ἀπὸ τήν μακροχρόνιον περίοδον.

Ἐπερατώσαμεν ἤδη τὸν Τίτλον I τῆς παρούσης μελέτης, ὁ ὁποῖος ἀναφέρεται διεξοδικῶς εἰς τὰ ἐπὶ μέρος προβλήματα τῆς Παραγωγῆς, ὑπὸ τὸ πρίσμα τῆς ὀριακῆς θεωρίας καί ἤδη θὰ εἰσεέλθωμεν εἰς τήν ἀνάλυσιν τοῦ Τίτλου II τοῦ Μέρους I περὶ Κατανομῆς.

ΤΙΤΛΟΣ II

Η ΚΑΤΑΝΟΜΗ

Εἰς τὸ τμήμα τοῦτο τῆς παρούσης μελέτης θὰ ἐξετάσωμεν τὸ πρόβλημα τῆς κατανομῆς ἀπὸ μικροοικονομικῆς ἀπόψεως. Δεδομένου ὅτι, ὡς ἐτονίσθη πλεισταίκις ἤδη εἰς τὴν Εἰσαγωγὴν καὶ τὸν Τίτλον I τοῦ παρόντος Μέρους, ἡ ὀριακὴ θεωρία εἶναι θεωρία παραγωγῆς καὶ κατανομῆς, αἱ ἀρχαί, αἱ ὁποῖαι διέπουν τὴν παραγωγὴν, ἰσχύουν καὶ προκειμένου περὶ τῆς κατανομῆς τοῦ παραχθέντος προϊόντος.

Ἡ ἀξία (τιμὴ) τῶν προϊόντων δὲν προκύπτει, κατὰ τὴν ὀριακὴν θεωρίαν, ἀπὸ τὴν δαπάνην παραγωγῆς των, ἀλλ' ἀντιθέτως ἡ δαπάνη παραγωγῆς, ἥτοι αἱ ἀμοιβαὶ τῶν χρησιμοποιηθέντων εἰς δεδομένην παραγωγικὴν διαδικασίαν συντελεστῶν τῆς παραγωγῆς, προκύπτει ἀπὸ τὴν ἀξίαν τῶν παραχθέντων προϊόντων. Οὕτω, τὸ ὅλον πρόβλημα τῆς κατανομῆς, συμφώνως πρὸς τὴν ὀριακὴν θεωρίαν, συνίσταται εἰς τὴν ἀπόδοσιν (imputation), εἰς ἕκαστον συντελεστήν, τοῦ τμήματος ἐκείνου τῆς παραχθείσης ἀξίας τοῦ προϊόντος, τὸ ὅποιον ἰσοῦται πρὸς τὴν συμβολὴν του εἰς τὴν παραγωγὴν¹. Ὑπὸ τὸ πρίσμα τοῦτο, ἀμοιβὴ τις συντελεστοῦ παραγωγῆς, ἡ ὁποία, ἐπὶ τῇ βάσει ἀντικειμενικῶν κριτηρίων, κρίνεται ἀνεπαρκῆς, δὲν εἶναι ἐν τούτοις δυνατὸν νὰ χαρακτηρισθῇ ὡς ἄδικος. Προκειμένου εἰδικῶς περὶ τῆς ἀμοιβῆς τοῦ συντελεστοῦ «έργασία», ἡ ὁποία ἐδημιούργησε κατὰ καιροῦς πλείστας ὅσας διαμφισβητήσεις, γίνεται γενικῶς δεκτὸν ὑπὸ τῶν ὁπαδῶν τῆς ὀριακῆς θεωρίας ὅτι δὲν εἶναι δυνατόν αὕτη νὰ βελτιωθῇ μακροχρονίως, ἐὰν δὲν αὐξηθῇ ἡ ὀριακὴ τῆς παραγωγικότητος.

Τὰ προβλήματα τῆς κατανομῆς θὰ μᾶς ἀπασχολήσουν εἰς τὸ πλαίσιον δύο Κεφαλαίων:

Κεφάλαιον I. Ὁ σχηματισμὸς τῶν τιμῶν.

Κεφάλαιον II. Αἱ ἀμοιβαὶ τῶν συντελεστῶν τῆς παραγωγῆς.

1. Ὁρ. John Maurice Clark, Distribution, Encyclopedia of Social Sciences, Τόμος V, 1931, σελ. 167 - 173.

ΚΕΦΑΛΑΙΟΝ Ι

Ο ΣΧΗΜΑΤΙΣΜΟΣ ΤΩΝ ΤΙΜΩΝ

Ἡ λειτουργικὴ κατανομὴ τοῦ προϊόντος, εἰς τὸ πλαίσιον δεδομένης ἐπιχειρήσεως, πραγματοποιοῦται βάσει τῆς ἀναμενομένης τιμῆς τοῦ παραγομένου προϊόντος. Ὁ ἐπιχειρηματίας προκαταβάλλει εἰς τοὺς συντελεστάς «ἐργασία» καὶ «κεφάλαιον» μερίδια ἴσα πρὸς τὴν συμβολὴν των, ἣ ὅποια ὅμως τελικῶς θὰ ἐξαρτηθῇ ἀπὸ τὴν τιμὴν, τὴν ὅποιαν τὸ περὶ οὗ πρόκειται προϊόν θὰ ἐξασφαλίσῃ εἰς τὴν ἀγοράν. Ἐάν, ἐκ τῶν ὑστέρων, προκύψῃ ὅτι αἱ σχετικαὶ προβλέψεις τοῦ ἐπιχειρηματίου ὡς πρὸς τὴν τιμὴν τοῦ προϊόντος τοῦ ἦσαν ὑπερβολικῶς αἰσιόδοξοι, κατὰ τὴν ἐπομένην περίοδον τῆς παραγωγικῆς διαδικασίας θὰ περικοποῦν ἀναλόγως αἱ ἀμοιβαὶ τῶν συντελεστῶν παραγωγῆς. Ἐάν, ἀντιθέτως, ἡ ἐπιτευχθεῖσα τελικῶς εἰς τὴν ἀγοράν τιμὴ τοῦ προϊόντος εἶναι ἀνωτέρα τῆς προβλεφθείσης, ὁ ἐπιχειρηματίας θὰ ὑποχρεωθῇ, κατὰ τὴν ἐπομένην περίοδον, νὰ καταβάλλῃ ὑψηλότεραν ἀμοιβὴν εἰς τοὺς ὑπ' αὐτοῦ ἀπασχολουμένους συντελεστάς παραγωγῆς.

Ἐν τούτοις, ἡ ἐπίτευξις, εἰς τὴν ἀγοράν, τιμῆς ὑψηλότερας τῆς ὑπὸ τοῦ ἐπιχειρηματίου ἀρχικῶς προβλεφθείσης, δὲν σημαίνει ὅτι ἐξασφαλίζει ἀνάλογον αὐξήσιν δι' ἀμφοτέρους τοὺς συντελεστάς, ἦτοι «ἐργασία» καὶ «κεφάλαιον». Διὰ νὰ συμβῇ τοῦτο, εἶναι ἀπαραίτητον ἀφ' ἑνὸς μὲν ὁ ρυθμὸς αὐξήσεως τῆς προσφορᾶς των, προκειμένου περὶ ἀναπτυσσομένης οἰκονομίας, νὰ εἶναι ὁ αὐτός, ἀφ' ἑτέρου δὲ ἡ ἐκάστοτε ἐφαρμοζομένη τεχνικὴ νὰ εἶναι οὐδενί τῳ ἄλλῳ ἢ ἀλλοίωσις, εἰς περίπτωσιν τεχνικῆς προόδου, ἣ ὅποια λαμβάνει τὴν μορφήν ἐντάσεως κεφαλαίου ἢ ἐντάσεως ἐργασίας, ὁ ρυθμὸς αὐξήσεως τοῦ κεφαλαίου καὶ τῆς ἐργασίας θὰ εἶναι τοιοῦτος, ὥστε νὰ μὴ δημιουργηταὶ ὑποαπασχόλησις ἐργατικοῦ δυναμικοῦ ἢ ὑπερπροσφορὰ κεφαλαίου. Ἐφ' ὅσον οἱ ἀνωτέρω ὅροι δὲν πληροῦνται, ναὶ μὲν ὁ ἐπιχειρηματίας εἰς περίπτωσιν ἐπιτεύξεως μεγαλυτέρας τιμῆς εἰς τὴν ἀγοράν θὰ αὐξήσῃ τὴν ἀμοιβὴν τῶν ἀπασχολουμένων, εἰς τὴν παραγωγικὴν διαδικασίαν, συντελεστῶν, πλὴν ὅμως δὲν θὰ ἐπωφεληθοῦν τῆς αὐξήσεως αὐτῆς, ἐξ ἴσου, ὅλοι ἀνεξαιρέτως οἱ συντελεσταί.

Ἡ τιμὴ δεδομένου προϊόντος, εἰς τὴν ἀγοράν, δύναται νὰ ἐξελιχθῇ κατὰ τρόπον διάφορον τοῦ προβλεφθέντος ὑπὸ τοῦ ἐπιχειρηματίου:

- είτε συνεπεία απότομου και μὴ δυναμένης νὰ προβλεφθῇ, ἐκ τῶν προτέρων, αὐξομειώσεως τῆς ζήτησεως εἰς τὸ ἐσωτερικὸν ἢ εἰς τὴν ἀλλοδαπήν·
- είτε συνεπεία πληθωρισμοῦ ἢ ἀντιπληθωρισμοῦ·
- είτε συνεπεία μερικῆς ἢ ὀλικῆς καταστροφῆς τοῦ προϊόντος·
- είτε συνεπεία κρατικῆς ἐπεμβάσεως, ἡ ὁποία καθορίζει τὴν τιμὴν δεδομένου προϊόντος εἰς σημεῖον ὑψηλότερον ἢ χαμηλότερον τοῦ προβλεφθέντος ὑπὸ τοῦ ἐπιχειρηματίου.

Προκειμένου περὶ μεμονωμένου ἐπιχειρηματίου, σημασίαν δὲν ἔχει ἡ διαμόρφωσις τοῦ γενικοῦ ἐπίπεδου τῶν τιμῶν, ἀλλ' ἡ διαμόρφωσις τῆς τιμῆς τοῦ ἰδικοῦ του ἀγαθοῦ ἐν σχέσει πρὸς τὰς τιμὰς τῶν ἀγαθῶν, τὰ ὁποῖα προτίθεται νὰ ἀγοράσῃ μὲ τὸ προϊόν τῆς πωλήσεως τοῦ ἀγαθοῦ του. Εἶναι δυνατόν τὸ γενικὸν ἐπίπεδον τῶν τιμῶν νὰ παραμείνῃ σταθερόν, ἀλλὰ νὰ μεταβάλλωνται αἱ τιμαὶ ὀρισμένων ἀγαθῶν συνεπεία ἐνὸς ἢ περισσοτέρων ἐκ τῶν ἀνωτέρω ἀναφερθέντων λόγων ἢ καὶ συνεπεία περισσότερο μακροχρονίων μεταβολῶν, ὡς λ. χ. ἠϋξημένης προσφορᾶς ὀρισμένων ἀγαθῶν συνεπεία διευρύνσεως τῶν ἀντιστοίχων ἐγκαταστάσεων παραγωγῆς, μεταβολῆς τῆς ἐφαρμοζομένης τεχνικῆς, μεταβολῆς τῶν προτιμήσεων τῶν καταναλωτῶν κ.ο.κ. Οὕτω, τὸ ὑποκείμενον τοῦ οἰκονομικοῦ βίου, ὡς ἐπιχειρηματίας ἢ ὡς καταναλωτής, ἐνδιαφέρεται διὰ τὰς σχετικὰς τιμὰς (relative prices) καὶ οὐχὶ διὰ τὸ γενικὸν ἐπίπεδον τῶν τιμῶν. Κατὰ συνέπειαν, εἶναι δυνατόν νὰ δημιουργηθοῦν ἀπρόβλεπτα κέρδη ἢ ζημίαι διὰ τὸν ἐπιχειρηματίαν, πρόσσοδοι ἢ ἀδυναμία ἱκανοποιήσεως ὀρισμένων ἀναγκῶν διὰ τὸν καταναλωτήν. Τοῦτο δύναται νὰ συμβῇ καὶ ἐὰν τὸ γενικὸν ἐπίπεδον τῶν τιμῶν δὲν μετεβλήθῃ, ἐπῆλθον ὁμοῦ μεταβολαὶ εἰς τὰς σχετικὰς τιμὰς ἀγαθῶν καὶ ὑπηρεσιῶν, αἱ ὁποῖαι ἀλληλοεξουδετερώθησαν εἰς τὸ ἐπίπεδον τῆς μακροοικονομίας.

Προκειμένου περὶ τῆς ἐννοίας τῆς ἀγορᾶς ὁ κάτωθι ὀρισμὸς τοῦ A. A. Cournot¹ ἐξακολουθεῖ γενικῶς νὰ ἰσχύῃ καὶ σήμερον: «Οἱ οἰκονομολόγοι ἐννοοῦν μὲ τὸν ὄρον ἀγορᾶ ὅχι ὀρισμένην τοποθεσίαν εἰς τὴν ὁποίαν γίνονται ἀγοραπωλησίαι, ἀλλ' ὀλόκληρον τὴν περιοχὴν ἐντὸς τῆς ὁποίας πωλεῖται καὶ ἀγοραστὰ ἐρχονται εἰς ἐλευθέραν ἐπικοινωνίαν μεταξὺ τῶν, οὕτως ὥστε αἱ τιμαὶ ὁμοίων προϊόντων τείνουν νὰ ἐξισωθοῦν εὐκόλως καὶ ταχέως».

Ἡ ἔκτασις τῆς ἀγορᾶς ἐξαρτᾶται ἀπὸ τὸν μεγαλύτερον ἢ μικρότερον βαθμὸν ἐπικοινωνίας μεταξὺ τῶν τοπικῶν ἀγορῶν, ἀπὸ τὴν μεγαλυτέραν ἢ μικροτέραν διαθέσιμον ποσότητα τῶν πωλουμένων προϊόντων, ὡς καὶ ἀπὸ τὸ εἶδος τῶν ἀγαθῶν ἐν σχέσει πρὸς τὴν δυνατότητα μεταφορᾶς τῶν ἢ ἐφαρμο-

1. Recherches sur les Principes Mathématiques de la Théorie des Richesses, Παρίσιοι, Marcel Rivièrè, 1938, Κεφάλαιον IV.

γῆ τῆς τεχνικῆς προόδου εἰς τὴν τελευταίαν περίπτωσιν αὐξάνει τὴν ἔκτασιν τῆς ἀγορᾶς.

Εἰς τὸ κεφάλαιον τοῦτο θὰ ἀκολουθήσωμεν τὴν ἴδιαν διαίρεσιν τῆς ὕλης, ἥτοι θὰ ἐξετάσωμεν τὸν σχηματισμὸν τῶν τιμῶν, κατ' ἀρχὴν εἰς τὸ πλαίσιον στασίμου τινὸς οἰκονομίας, εἰς τὴν ὁποίαν ἡ πάροδος τοῦ χρόνου ἐπιφέρει ἐλαχίστας μεταβολὰς τῆς ὑφισταμένης καταστάσεως καὶ ἐν συνεχείᾳ, εἰς τὸ πλαίσιον μεταβαλλομένης οἰκονομίας, ἐντὸς τῆς ὁποίας ὁ χρόνος διαδραματίζει πρωτεύοντα ρόλον.

§ 1. Ο ΣΧΗΜΑΤΙΣΜΟΣ ΤΗΣ ΤΙΜΗΣ ΕΝΤΟΣ ΣΤΑΣΙΜΟΥ ΟΙΚΟΝΟΜΙΑΣ

Ἡ ζήτησις καὶ ἡ προσφορά, ὡς αὗται ἐξητάσθησαν κεχωρισμένως εἰς τὸν Τίτλον I τοῦ παρόντος Μέρους (Κεφάλαια I καὶ II), θὰ πρέπη ἐνταῦθα νὰ συνδυασθοῦν, προκειμένου νὰ προσδιορισθῇ ἡ τιμὴ δεδομένης ἐπιχειρήσεως ἢ κλάδου.

Θὰ ἐξετάσωμεν, κατ' ἀρχὴν, τὸν τρόπον σχηματισμοῦ τιμῆς ἐντὸς μιᾶς καὶ μόνης ἡμέρας² καὶ ἐν συνεχείᾳ τὸν τρόπον σχηματισμοῦ τιμῆς ἐντὸς βραχείας χρονικῆς περιόδου, ἐντὸς τῆς ὁποίας ὅμως εἶναι δυνατὴ ἡ αὐξήσις τῆς παραγωγῆς χάρις εἰς τὴν ἐπαναλειτουργίαν ἀργούντων τμημάτων ἐγκαταστάσεων παραγωγῆς. Εἰς ἀμφοτέρας τὰς ὡς ἄνω περιπτώσεις θὰ βασισθῶμεν εἰς τὴν ὑπόθεσιν ὅτι ἅπασαι αἱ μεταβληταί, πλὴν τῆς τιμῆς, παραμένουν σταθεραὶ (*ceteris paribus*), ἥτοι αἱ προτιμήσεις τῶν καταναλωτῶν, αἱ ἀμοιβαί τῶν συντελεστῶν τῆς παραγωγῆς, ἡ ἐφαρμοζομένη τεχνικὴ, ὁ ὄγκος τοῦ πληθυσμοῦ κ.ο.κ.

I. ΣΧΗΜΑΤΙΣΜΟΣ ΤΗΣ ΤΙΜΗΣ ΕΙΣ ΤΗΝ ΑΓΟΡΑΝ ΕΝΤΟΣ ΜΙΑΣ ΚΑΙ ΜΟΝΗΣ ΗΜΕΡΑΣ

Εἰς τὴν περίπτωσιν αὐτὴν τῆς ἐξαιρετικῶς βραχυχρονίου περιόδου ἡ ἰσορροπία, ἡ ὁποία ἐπιτυγχάνεται διὰ τοῦ καθορισμοῦ δεδομένης τιμῆς, μεταξὺ τῆς ζήτησεως καὶ τῆς προσφορᾶς ἀποβλέπει εἰς τὴν ἐκκαθάρισιν τῆς ἀγορᾶς (*to clear the market*). Δεδομένου ὅτι ἡ προσφορά προέρχεται ἀποκλειστικῶς ἀπὸ τὰ ὑπάρχοντα ἀποθέματα, ἡ τιμὴ ἰσορροπίας θὰ καθορισθῇ ἐπὶ ὑψηλοτέρου ἢ χαμηλοτέρου σημείου ἀναλόγως πρὸς τὴν σύγκρισιν μεταξὺ ἐντάσεως τῆς ἐπιθυμίας πρὸς ἀγορὰν τῶν καταναλωτῶν καὶ ἐντάσεως τῆς ἐπιθυμίας πρὸς πώλησιν τῶν πωλητῶν. Ἡ ἰσορροπία θὰ εἶναι ἄκριως ἀσταθῆς, ἀκριβῶς λόγῳ τῆς δυνατότητος, ἀνὰ πᾶσαν στιγμὴν, μεταβολῆς τῶν προσδιοριστικῶν παραγόντων τῆς, ὡς εἶναι, μεταξὺ ἄλλων:

2. Ὁρ. A. Marshall, ἔ. ἀ. Βιβλίον V, Κεφάλαιον II.

α) Ἡ ἀφίξις, εἰς τὴν ἀγοράν, κατὰ τὴν διάρκειαν τῆς ἡμέρας, νέων ἀγοραστῶν, τῶν ὁποίων ἡ πίεσις, ἐπὶ τῶν προσφερομένων ἀποθεμάτων θὰ τείνη νὰ ὑψώσῃ τὴν τιμὴν.

β) Ἡ ἀπόφραξις ἐνίων πωλητῶν ὅπως διατηρήσουν τὰ ἀποθέματά των, ἐὰν ἡ διαμορφουμένη εἰς τὴν ἀγοράν τιμὴ κρίνεται ὑπ' αὐτῶν ὡς μὴ ἱκανοποιητικὴ.

γ) Ἡ ἀργοπορία καθορισμοῦ τῆς τελικῆς τιμῆς ἰσορροπίας, συνεπεῖα τοῦ «παζαρεύματος» («bargaining») μεταξὺ πωλητῶν καὶ ἀγοραστῶν, μὲ ἀποτέλεσμα τὴν ἀπόκρυψιν τῆς πράγματι ὑφισταμένης ἐντάσεως τῆς ἐπιθυμίας πρὸς ἀγοράν ἢ πώλησιν.

Οὕτως ἡ ἰσορροπία, ὑπὸ τὰς συνθήκας αὐτάς, θὰ ὁμοιάζῃ, κατὰ τὸν A. Marshall³, μὲ τὴν ἰσορροπίαν λίθου εὐρίσκομένου ἐπὶ τεταμένου σχοινοῦ ἢ μὲ πολυαριθμούς σφαίρας, αἱ ὁποῖαι ἐφάπτονται ἀλλήλων ἐντὸς δεξαμενῆς.

Θὰ ἐξετάσωμεν τὸ εἶδος τοῦτο ἰσορροπίας εἰς τὸ πλαίσιον ἀγορᾶς τελείου ἀνταγωνισμοῦ, ὅπου καὶ μόνον λογικῶς ἀνήκει.

Οἱ κλασσικοὶ οικονομολόγοι ἐδημιούργησαν, κατὰ τὸν 19ον αἰῶνα, τὸ ὑπόδειγμα ἀγορᾶς ἐλευθέρου ἀνταγωνισμοῦ, τὸ ὁποῖον βασίζεται εἰς ὀρισμένες ὑποθέσεις, αἱ ὁποῖαι οὐδέποτε συναντῶνται πλήρως εἰς τὴν πραγματικότητα. Αἱ συνθήκαι ἀγορᾶς τῶν συγχρόνων οικονομιῶν⁴ ἐπαληθεύουν ὅλα τὰ ἐνδιάμεσα ὑποδείγματα, μεταξὺ τῶν ἀρχαίων σημείων τοῦ τελείου ἀνταγωνισμοῦ καὶ τοῦ τελείου μονοπωλίου. Ἐν τούτοις θὰ ἦτο δυνατόν νὰ ὑποστηριχθῆ ὅτι αἱ ἀγοραὶ τῶν ὑποαναπτύκτων οικονομιῶν, ἐὰν ἐξαιρεθῆ ὁ προοδευτικὸς τομεὺς, τοῦ ὁποίου ἡ ἐξέλιξις, κατὰ κανόνα, δὲν ἀποτελεῖ συνάρτησιν τῆς ἀντιστοίχου ἐξελιξέως τῆς πατροπαραδότου οικονομίας, εὐρίσκονται πλησιέστερον πρὸς τὸ ὑπόδειγμα τοῦ τελείου ἀνταγωνισμοῦ ἐν συγκρίσει πρὸς τὰς ἀγορὰς τῶν ἤδη ἀνεπτυγμένων οικονομιῶν⁵. Πρόκειται κυρίως περὶ μικρᾶς ἐκτάσεως ἀγορῶν γεωργικῶν προϊόντων, αἱ ὁποῖαι πληροῦν, κατὰ μέγα ποσοστὸν, τὰς κάτωθι πέντε ὑποθέσεις ὑπάρξεως τελείου ἀνταγωνισμοῦ:

α) Ἀτομικότης τῆς ἀγορᾶς. Ὑπάρχει μέγας ἀριθμὸς ἀγοραστῶν καὶ πωλητῶν, οἱ ὁποῖοι δροῦν μεμονωμένως, ἤτοι ἀποκλείεται οἰαδήποτε δυνατῆς συνεννοήσεως μεταξὺ των. Οὐδεὶς τούτων εἶναι εἰς θέσιν, διὰ τῶν ἐνεργειῶν ἢ τῶν παραλείψεών του, νὰ ἐπηρεάσῃ τὴν τιμὴν, ἢ ὅποια διαμορφοῦται εἰς τὴν ἀγοράν ἀπὸ τὸν συνδυασμὸν τῆς συνολικῆς προσφορᾶς καὶ τῆς συνολικῆς ζήτησεως. Τοῦτο σημαίνει ὅτι ὅλοι ὁμοῦ οἱ ἀγορασταὶ καὶ ὅλοι ὁμοῦ οἱ

3. Ἐ. ἄ., Βιβλίον V, Κεφάλαιον I.

4. Ἀλλὰ καὶ τῶν οικονομιῶν τοῦ 19ου αἰῶνος.

5. Ὁρ. M. Negreponi - Delivanis, ἔ. ἄ. 1960, σελ. 92 - 99.

κατωτέρα εκείνης, την οποίαν αρχικῶς υπελόγιζε νὰ καταβάλλῃ (πρόσδοος καταναλωτοῦ, διάγραμμα ἀριθ. 9), διὰ δὲ τὸν πωλητήν, ἐὰν οὗτος ἐπιτύχῃ τιμὴν ἀνωτέρα αὐτῆς, τὴν ὁποίαν ἀρχικῶς υπελόγιζε (πρόσδοος πωλητοῦ ἢ παραγωγοῦ, διάγραμμα ἀριθ. 24). Ἡ πρώτη περίπτωσις πραγματοποιεῖται, ὅταν ἡ προσφερομένη εἰς τὴν ἀγορὰν ποσότης δεδομένου προϊόντος εἶναι ἀνωτέρα αὐτῆς, τὴν ὁποίαν ἐπιθυμοῦν νὰ ἀποκτήσουν οἱ καταναλωταὶ (Προσφορὰ > Ζήτησεως). Ἡ δευτέρα περίπτωσις λαμβάνει χώραν, ὅταν ἡ προσφερομένη εἰς τὴν ἀγορὰν ποσότης τοῦ περὶ οὗ πρόκειται προϊόντος εἶναι κατωτέρα αὐτῆς, τὴν ὁποίαν θὰ ἐπεθύμουν νὰ ἀποκτήσουν οἱ καταναλωταὶ (Ζήτησις > Προσφορᾶς).

Ἡ τιμὴ ἰσορροπίας, ὅταν ἡ προσφορὰ εἶναι ἀρχικῶς μεγαλύτερα τῆς ζήτησεως, τείνει νὰ εἶναι χαμηλοτέρα αὐτῆς, ἢ ὁποία θὰ ἠδύνατο νὰ ἐπιτευχθῆ, ἐὰν ἀπὸ τῆς πρώτης στιγμῆς ἡ ζήτησις ἦτο ἴση πρὸς τὴν προσφορὰν. Ἡ μείωσις τῆς τιμῆς ἰσορροπίας εἶναι ἀπαραίτητος διὰ τὴν ἐκκαθάρισιν τῆς ἀγορᾶς, ἐφ' ὅσον προσελκύει ἀγοραστὰς, οἱ ὅποιοι δὲν θὰ ἐπεθύμουν νὰ ἀποκτήσουν τὸ προϊόν εἰς ὑψηλοτέρα τιμὴν. Ἀντιθέτως, ἡ τιμὴ ἰσορροπίας, ὅταν ἡ ζήτησις εἶναι, ἀρχικῶς, μεγαλύτερα τῆς προσφορᾶς, τείνει νὰ εἶναι ὑψηλοτέρα ἐκείνης, ἢ ὁποία θὰ διεμορφοῦτο, ἐὰν ἀπὸ τῆς πρώτης στιγμῆς ἐνεφανίζετο εἰς τὴν ἀγορὰν ἰσότης μεταξύ προσφορᾶς καὶ ζήτησεως. Ἡ ὕψωσις τῆς τιμῆς εἶναι, ἐν προκειμένῳ, ἀπαραίτητος διὰ τὴν ἐπίτευξιν ἰσορροπίας μεταξύ προσφορᾶς καὶ ζήτησεως, δεδομένου ὅτι ἡ ἐπὶ πλέον ζήτησις ἐν σχέσει πρὸς τὴν προσφορὰν θὰ ἀποθαρρυνθῆ οὕτως.

Μὲ τὴν βοήθειαν πινάκων καὶ γραφικῶν παραστάσεων, ἡ ἀνωτέρω ἀνάλυσις δύναται νὰ ἐμφανισθῆ ὡς ἀκολούθως:

1. Ἡ ζήτησις καὶ ἡ προσφορὰ εἶναι ἴσαι εἰς τὴν ἀγορὰν ἀπὸ τῆς πρώτης στιγμῆς

Πρόκειται περὶ τῆς ὑποθέσεως, ἢ ὁποία συμβιβάζεται ἀπολύτως μὲ τὰ κρατοῦντα εἰς τὸν τέλειον ἀνταγωνισμόν καὶ εἰδικώτερον μὲ τὸν τέταρτον ὅρον (τελείας γνώσεως τῶν συνθηκῶν τῆς ἀγορᾶς). Ἄς ὑποθέσωμεν ὅτι αἱ ζητούμεναι καὶ προσφερόμεναι εἰς τὴν ἀγορὰν ποσότητες, ἐν σχέσει πρὸς τὴν τιμὴν, εἶναι αἱ ἀκόλουθοι:

Ἐπὶ τῇ βάσει τοῦ πίνακος 14 κατηρτίσθη τὸ διάγραμμα ἀριθ. 42, τὸ ὁποῖον δεικνύει ὅτι ἡ τιμὴ ἰσορροπίας εἰς τὴν ἀγορὰν πραγματοποιεῖται εἰς τὸ σημεῖον τομῆς τῆς συναρτήσεως προσφορᾶς S καὶ τῆς συναρτήσεως ζήτησεως D . Εἰς τὸ σημεῖον τοῦτο ἅπαντες οἱ πωληταὶ συμφωνοῦν νὰ προσφέρουν 5.000 μονάδας τοῦ ἀγαθοῦ X εἰς τὴν τιμὴν τῶν 3 δρχ. κατὰ μονάδα καὶ ἅπαντες οἱ ἀγορασταὶ ἐπιθυμοῦν νὰ ἀποκτήσουν 5.000 μονάδας τοῦ ἀγαθοῦ X εἰς τὴν τιμὴν τῶν 3 δρχ. κατὰ μονάδα. Ἡ ἐπιφάνεια, ἐπὶ τοῦ διαγράμματος ἀριθ. 42 ΤΕΙΟ δεικνύει τὸ σύνολον τῶν πραγματοποιηθεισῶν συναλλαγῶν, εἰς δε-

δομένην στιγμήν, ὡς πρὸς τὸ ἀγαθὸν X, ἔτσι $3 \times 5.000 = 15.000$ δραχ. Ἡ συνάρτησις προσφοράς S δεικνύει τὴν ὑφισταμένην σχέσιν μεταξύ τῆς τιμῆς τοῦ ἀγαθοῦ X καὶ τῆς ποσότητος, τὴν ὅποιαν ἐπιθυμεῖ νὰ πωλήσῃ τὸ σύνολον τῶν πωλητῶν (ἔτσι, ἐπὶ τοῦ πίνακος 14 αἱ ομάδες $50B + 50\Gamma + 50\Delta + 50E + 50H$) εἰς ἐκάστην τιμὴν ἀπὸ 6 δραχ. ἕως 1 δραχ. Ἡ συνάρτησις ζήτησεως δεικνύει τὴν ὑφισταμένην σχέσιν μεταξύ τῆς τιμῆς τοῦ ἀγαθοῦ X καὶ τῆς ποσότητος, τὴν ὅποιαν εἶναι διατεθειμένοι νὰ ἀγοράσουν πάντες ὁμοῦ οἱ καταναλωταὶ (ἔτσι, ἐπὶ τοῦ πίνακος 14 αἱ ομάδες $50B + 50\Gamma + 50\Delta + 50E + 50H$) εἰς ἐκάστην τιμὴν ἀπὸ 1 δραχ. ἕως 6 δραχ.

ΠΙΝΑΞ 14

Τιμή, ζητούμεναι καὶ προσφερόμεναι ποσότητες τοῦ ἀγαθοῦ X

Τιμή κατὰ μονάδα τοῦ ἀγαθοῦ X	Ποσότητες, τὰς ὁποίας ἐκάστη ομάδα (50 ἀτόμων) ἐπιθυμεῖ νὰ ἀγοράσῃ (Z) ἢ νὰ πωλήσῃ (Π)					Συνολικὴ ζήτησις	Συνολικὴ προσφορά
	50 B	50 Γ	50 Δ	50 E	50 H		
6	10.000(Π)	7.000(Π)	5.500(Π)	5.000(Π)	2.000(Π)	0	29.500
5	8.000(Π)	6.000(Π)	3.500(Π)	1.500(Π)	500(Z)	500	19.000
4	5.000(Π)	4.000(Π)	2.000(Π)	200(Z)	700(Z)	900	11.000
3	3.000(Π)	2.000(Π)	2.500(Z)	1.500(Z)	1.000(Z)	5.000	5.000
2	5.000(Z)	4.500(Z)	2.500(Z)	500(Π)	300(Π)	12.000	800
1	10.000(Z)	5.500(Z)	2.000(Z)	1.500(Z)	1.000(Z)	20.000	0

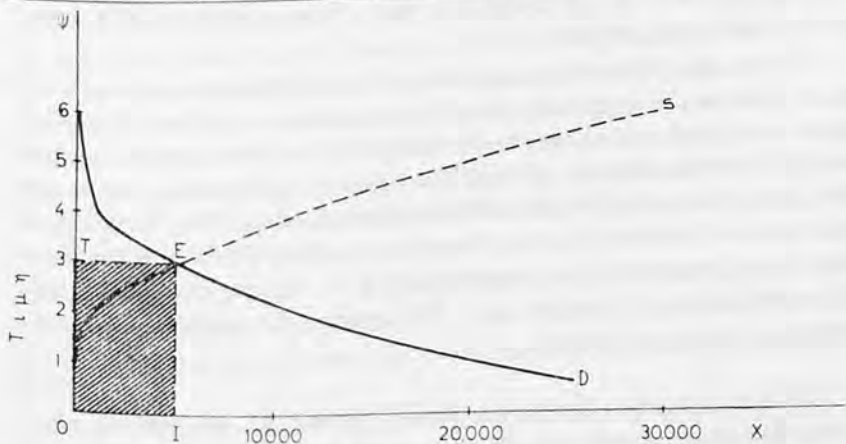

Ποσότης

Διάγραμμα ἀριθ. 42

Τιμὴ αὐτομάτου ἰσορροπίας.

Εἰς τὴν τιμὴν τῶν 3 δρχ. ἡ ζήτησις τοῦ ἀγαθοῦ X ἰσοῦται μὲ τὴν προσφορὰν του καὶ συνεπῶς δὲν ὑπάρχουν καταναλωταί, οἱ ὅποιοι δὲν ἐξησφάλισαν τὴν ὑπ' αὐτῶν ἐπιθυμουμένην ποσότητα τοῦ ἀγαθοῦ X ἢ πωληταί, οἱ ὅποιοι δὲν εὔρον ἀγοραστὰς.

2. Ἡ ζήτησις καὶ ἡ προσφορὰ δὲν εἶναι ἴσαι εἰς τὴν ἀγορὰν ἀπὸ τῆς πρώτης στιγμῆς⁶

Ἡ περίπτωση αὕτη δὲν συμβιβάζεται ἀπολύτως πρὸς τὰς συνθήκας τελείου ἀνταγωνισμοῦ, ὃ ὅποῖος ἀποκλείει οἰανδήποτε προστριβὴν, πλὴν ὅμως συμφωνεῖ περισσότερο πρὸς τὴν ἔννοιαν τοῦ ἀνταγωνισμοῦ, ὡς αὕτη ἐξευλίχθη εἰς τὴν σύγχρονον οἰκονομικὴν σκέψιν.

Ἄς ὑποθέσωμεν, πρὸς τοῦτο, ἐπανερχόμενοι ἐπὶ τοῦ πίνακος 14, ὅτι οἱ καταναλωταί, οἱ ὅποιοι εἶναι διατεθειμένοι νὰ καταβάλουν 4 δρχ. δι' ἐκάστην μονάδα τοῦ ἀγαθοῦ X σπεύδουν νὰ ἀποκτήσουν 900 μονάδας τούτου, μὴ ἀναμένοντες τὴν διαμόρφωσιν τῆς τιμῆς ἰσορροπίας εἰς 3 δρχ. Τὸ ἀποτέλεσμα τῆς ἐνεργείας αὐτῆς ἐνίων καταναλωτῶν θὰ εἶναι ἡ δημιουργία προσθέτων προσόδων ὑπὲρ τῶν πωλητῶν, ἴσων πρὸς $900 \times 1 = 900$ δρχ. Ἡ συνολικὴ προσφορὰ καὶ ἡ συνολικὴ ζήτησις διὰ τὸ ἀγαθὸν X θὰ διαμορφώσουν, τελικῶς, τὴν τιμὴν του εἰς τὰς 3 δρχ. κατὰ μονάδα. Εἰς τὴν τιμὴν ὅμως αὐτὴν, δὲν θὰ διαθεοῦν πλέον 5.000 μονάδες, ὡς ἐπὶ τοῦ πίνακος 14, ἀλλὰ $5.000 - 900 = 4.100$ μονάδες, ἐφ' ὅσον αἱ 900 ἀπετέλεσαν ἀντικείμενον προηγουμένων ἀγοραπωλησιῶν.

3. Ἡ ἔντασις τῆς ἐπιθυμίας δι' ἀγορὰν εἶναι μεγαλυτέρα τῆς ἐντάσεως τῆς ἐπιθυμίας πρὸς πώλησιν

Ἡ ἀνωτέρω ἐξετασθεῖσα περίπτωση εἶναι διάφορος ἐκείνης, κατὰ τὴν ὁποίαν ἡ ἔντασις τῆς ἐπιθυμίας ἀγορᾶς τῶν καταναλωτῶν εἶναι μεγαλυτέρα τῆς ἐντάσεως ἐπιθυμίας πωλήσεως τῶν πωλητῶν. Κατ' αὐτὴν, δὲν θὰ πραγματοποιηθοῦν ἀγοραπωλησίαι εἰς τιμὴν ἀνωτέραν τῆς ἰσορροπίας, ἀλλ' αὕτη αὕτη ἡ τιμὴ ἰσορροπίας θὰ καθορισθῇ ἐπὶ ὑψηλοτέρου ἐπιπέδου, ἐν συγκρίσει πρὸς ἐκεῖνο τοῦ πίνακος 14 καὶ τοῦ διαγράμματος ἀριθ. 42. Εἰς τὴν ἀνωτέραν αὐτὴν τιμὴν ἰσορροπίας θὰ πραγματοποιηθῇ ἡ ἐκκαθάρισις τῆς ἀγορᾶς, ἥτοι θὰ διαθεθῇ ὀλόκληρος ἡ ποσότης τῶν 5.000 μονάδων τοῦ ἀγαθοῦ X, ὡς ἐμφαίνεται εἰς τὸ ἐπόμενον διάγραμμα.

Ἡ τιμὴ αὐτομάτου ἰσορροπίας, ὅταν ἡ ζήτησις διὰ τὸ ἀγαθὸν X εἶναι μεγαλυτέρα τῆς προσφορᾶς του, θὰ διαμορφωθῇ εἰς τὴν τιμὴν τῶν 3.30 δρχ.

6. Ὁρ. Jean Marchal, ἔ. ἀ. 1951, σελ. 98 ἐπ.

κατά μονάδα, έναντι τῶν 3 δρχ. εἰς τὴν περίπτωσιν, κατὰ τὴν ὁποίαν ἡ ζήτησις ἦτο ἐξ ἀρχῆς ἴση πρὸς τὴν προσφορὰν.

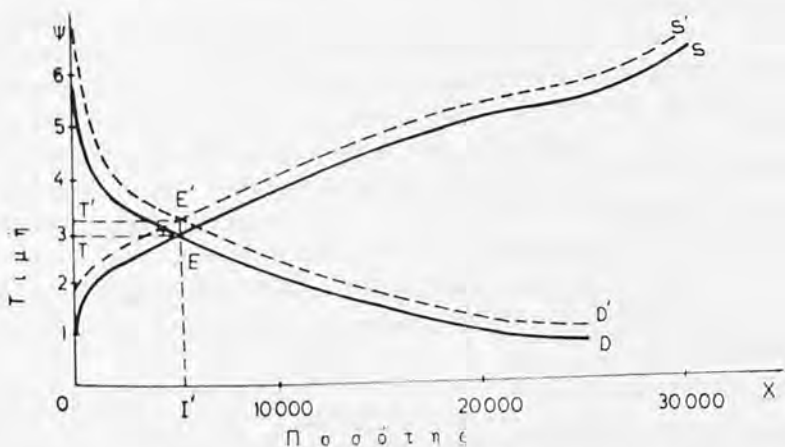

Διάγραμμα ἀριθ. 43

Ἐπιψηλὴ τιμὴ αὐτομάτου ἰσορροπίας (Ζήτησις > Προσφορᾶς).

Ἐπὶ τοῦ διαγράμματος ἀριθ. 43 παρατηρεῖται ἡ ἐπελθοῦσα μεταβολὴ εἰς τὰς συναρτήσεις προσφορᾶς καὶ ζήτησεως, ἐν σχέσει πρὸς τὴν κατάστασιν, ἡ ὁποία ἐμφανίζεται ἐπὶ τοῦ διαγράμματος ἀριθ. 42. Πράγματι, ἡ ὑψηλότερα τιμὴ (3.30 δρχ. ἐναντι 3 δρχ.) ἐπετεύχθη ἐνταῦθα διὰ τῆς μετατοπίσεως τῆς καμπύλης ζήτησεως (D') πρὸς τὰ δεξιὰ καὶ τῆς καμπύλης προσφορᾶς (S') πρὸς τὰ ἀριστερά. Οὕτω, ναὶ μὲν αἱ πραγματοποιηθεῖσαι εἰς τὴν ἀγορὰν συναλλαγῶν θὰ ἀνέλθουν πάλιν εἰς 5.000 μονάδας, πλην ὅμως ἡ ἐπιφάνεια τοῦ διαγράμματος ἀριθ. 43 ΟΓ'Ε'Ι θὰ εἶναι μεγαλύτερα τῆς ἀντιστοίχου ἐπιφανείας τοῦ διαγράμματος ἀριθ. 42 ΟΤΕΙ', ἐφ' ὅσον $5.000 \times 3,30 = 16.500$ δρχ. Ὡς πρὸς τὴν ἱκανοποίησιν τῶν ἐπὶ μέρους καταναλωτῶν, δύο τινὰ δυνατόν νὰ συνέβησαν:

- εἴτε ὠρισμένοι ἐξ αὐτῶν δὲν ἠδυνήθησαν νὰ ἀποκτήσουν μονάδας τοῦ ἀγαθοῦ ἢ ἀπέκτησαν ὀλιγώτερας αὐτῶν, τὰς ὁποίας ἐπεθύμουν, ἐνῶ ἕτεροι μὲ ὑψηλότερα εἰσοδήματα ἐξησφάλισαν ὑπὲρ αὐτῶν μεγαλύτερας ποσότητας τοῦ ἀγαθοῦ X,
- εἴτε ὅλοι οἱ καταναλωταί, ἐν ὄψει τῆς μεγαλύτερας ζήτησεως τοῦ ἀγαθοῦ X, ἀπεδέχθησαν τὴν διαμορφωθεῖσαν ὑψηλότεραν τῆς προβλεπομένης τιμὴν του. Ἡ δευτέρα αὕτη ἐκδοχὴ εἶναι πιθανωτέρα ἐπὶ ἀγαθοῦ πρώτης ἀνάγκης, ἐνῶ ἡ πρώτη ἐκδοχὴ εἶναι πιθανωτέρα ἐπὶ ἀγαθοῦ πολυτελείας.

4. *Ανώμαλοι καμπύλοι προσφοράς*⁷

Αι περιπτώσεις αὗται σχηματισμοῦ τιμῆς ἰσορροπίας ἐντὸς ἐξαιρετικῶς βραχέος χρονικοῦ διαστήματος συναντῶνται κυρίως εἰς τὰς ἀγορὰς ἀγροτικῶν προϊόντων ἀνεπτυγμένων οἰκονομιῶν καὶ εἰς τὰς ἀγορὰς ἐργασίας. Εὕρισκό-μεθα ἐνώπιον ἀνωμάλου καμπύλης προσφοράς εἰς ὅλας ἐκείνας τὰς περιπτώσεις, κατὰ τὰς ὁποίας ἐνεργεῖ ἐντονώτερον ἐπὶ τῶν πωλητῶν τὸ φαινόμενον τοῦ εἰσοδήματος καὶ ἀσθενέστερον τὸ φαινόμενον τῆς ὑποκαταστάσεως⁸. Εἰς τὴν περίπτωσιν αὐτὴν ἡ καμπύλη προσφοράς ἐμφανίζεται ὡς κατερχομένη συν-αρτησιακὴ σχέσις ἐξ ἀριστερῶν πρὸς τὰ δεξιὰ. Ἐρωτᾶται πῶς θὰ διαμορφω-θῇ ἡ τιμὴ ἰσορροπίας ἐντὸς μιᾶς ἡμέρας. Κατὰ τὸν Jean Marchal⁹ ὀφείλομεν ἐν προκειμένῳ νὰ διακρίνωμεν δύο περιπτώσεις:

1) Τὴν περίπτωσιν, κατὰ τὴν ὁποίαν ἡ καμπύλη τῆς ζήτησεως τέμνει ἐν τούτοις τὴν ἀνώμαλον καμπύλην προσφοράς, ὡς ἐμφαίνεται εἰς τὸ κάτωθι διάγραμμα.

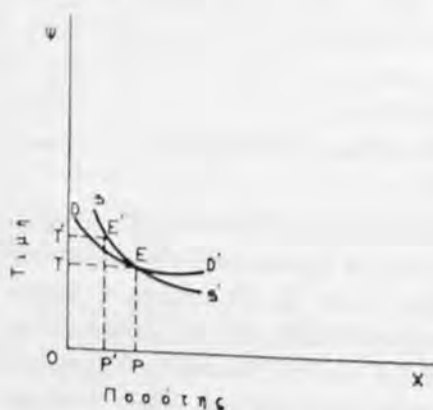

Διάγραμμα ἀριθ. 44

Σχηματισμὸς τιμῆς ἰσορροπίας, ἐντὸς βραχυτάτου χρονικοῦ διαστήματος, με ἀνώμαλον καμπύλην προσφοράς.

τιμὴν κατὰ TT' , καὶ ἡ νέα τιμὴ OT θὰ εἶναι καὶ ἡ τιμὴ ἰσορροπίας.

2) Τὴν περίπτωσιν, κατὰ τὴν ὁποίαν αἱ καμπύλαι τῆς προσφοράς καὶ τῆς ζήτησεως συμπίπτουν, ὡς ἐμφαίνεται εἰς τὸ ἐπόμενον διάγραμμα.

Ἐνταῦθα δὲν δημιουργοῦνται κατ' ἀρχὴν προβλήματα, ἐφ' ὅσον αἱ δύο καμπύλαι DD' καὶ SS' προσδιορίζουν διὰ τῆς τομῆς των τὴν τιμὴν ἰσορροπίας εἰς τὸ σημεῖον E ἐπὶ τοῦ διαγράμματος ἀριθ. 44. Ἐστὼ καὶ ἐὰν ὑποθεθῇ ὅτι οἱ πωλητὰι ἀρχικῶς ὀρίζουν τὴν τιμὴν τοῦ προϊόντος των εἰς σημεῖον ἀνώτερον τοῦ E , ἤτοι εἰς OT' , θὰ ἀντιληφθοῦν οὗτοι ταχέως ὅτι ἡ τιμὴ δὲν εἶναι δυνατόν νὰ παραμείνῃ ἐκεῖ, δεδομένου ὅτι εἰς τὸ σημεῖον E' ἡ προσφορὰ εἶναι ἀνωτέρα τῆς ζήτησεως. Τοιοῦτοτρόπως, οἱ πωλητὰι θὰ μειώσουν τὴν ἀρχικὴν των

7. Ὁρ. Jean Marchal, ἔ. ἀ. 1951, σελ. 105 ἐπ. καὶ René Courtin, Cours de Doctorat, Παρίσι 1946 - 1947.

8. Περὶ τῶν ὄρων τούτων ἀναφορικῶς πρὸς τὴν ζήτησιν, ἔ. ἀ. περὶ τῆς καμπύλης ζήτησεως καὶ τῆς ἐλαστικότητος αὐτῆς, Μέρος I, Τίτλος I, Ὑπότιτλος I, Κεφάλαιον I.

9. ἔ. ἀ. 1951, σελ. 106 ἐπ.

Εἰς τὴν περίπτωσιν αὐτὴν εἶναι δυνατόν νὰ ἔχωμεν δύο τιμὰς ἰσορροπίας, ἢτοι τὴν $O\Gamma$ καὶ τὴν $O\Gamma'$. Ἐπειδὴ ὅμως εἰς τὴν ἀγορὰν τοῦ τελείου ἀνταγωνισμοῦ τοιοῦτο τι δὲν δύναται νὰ συμβῇ, ἀπλῶς δεχόμεθα ὅτι ἡ τιμὴ ἰσορροπίας ὑπὸ τὰς συνθήκας τοῦ διαγράμματος ἀριθ. 45, εἶναι δυσχερῶς προσδιορισίμος.

II. ΣΧΗΜΑΤΙΣΜΟΣ ΤΗΣ ΚΑΝΟΝΙΚΗΣ ΤΙΜΗΣ (NORMAL PRICE)

Προκειμένου περὶ τοῦ σχηματισμοῦ τιμῆς, ἐντὸς βραχυτάτου χρονικοῦ διαστήματος, ὑπεθέσαμεν ὅτι ἡ προσφορά προέρχεται ἀποκλειστικῶς ἐκ τῶν ὑφισταμένων ἀποθεμάτων, ἢτοι ἀπὸ παραγωγῆν, ἢ ὅποια ἔλαβε χώραν κατὰ τὸ παρελθόν. Εἶδομεν ἐπίσης ὅτι ἡ τιμὴ, ἢ ὅποια σχηματίζεται ἐντὸς τοῦ βραχυτάτου τούτου διαστήματος, δυνατόν νὰ δημιουργῇ προσόδους καταναλωτῶν ἢ πωλητῶν.

Οἱ καταναλωταὶ κρίνουν ὅτι ἐξησφάλισαν πρόσδοον διὰ τῆς ἀγορᾶς ἀγαθοῦ τινος, ὅταν ἡ τιμὴ του εἶναι κατωτέρα τῆς τελευταίας σημειωθείσης τιμῆς του, ἐπὶ τῆς ὁποίας ἐβάσισαν, κατὰ κανόνα, τὰς σχετικὰς ἀποφάσεις των διὰ τὴν ἀπόκτησίν του. Ὅσον ἀφορᾷ εἰς τοὺς πωλητάς, οὗτοι πιστεύουν ὅτι ἐξησφάλισαν ὑπὲρ αὐτῶν πρόσδοον ἐκ τῆς πωλήσεως ἀγαθοῦ τινος, ὅταν ἡ τιμὴ του εἰς τὴν ἀγορὰν σχηματίζεται εἰς ἐπίπεδον ἀνώτερον τῆς δαπάνης παραγωγῆς του. Συνεπῶς εἰς περίπτωσιν, κατὰ τὴν ὅποιαν ἡ αὐτόματος τιμὴ ἰσορροπίας, ὑπὸ τὴν ἐπίδρασιν τῆς προσφορᾶς καὶ τῆς ζητήσεως, δὲν καλύπτει τὴν δαπάνην παραγωγῆς (κανονικὴ τιμὴ), οἱ παραγωγοὶ τοῦ περὶ οὗ πρόκειται ἀγαθοῦ θὰ ἀναθεωρήσουν τὰς ἀποφάσεις ἐνεργείας των ὡς πρὸς τὸ μελλοντικὸν ὕψος παραγωγῆς.

Θὰ πρέπη ἐνταῦθα νὰ τονισθῇ ὅτι ὁ σχηματισμὸς προσόδου ὑπὲρ τοῦ καταναλωτοῦ δὲν συνεπάγεται, κατ' ἀνάγκην, ζημίαν τῶν παραγωγῶν ἢ πωλητῶν. Πράγματι, εἶναι δυνατόν, μεταξὺ τῆς τελευταίας σημειωθείσης τιμῆς τοῦ ἀγαθοῦ καὶ τοῦ σχηματισμοῦ νέας τιμῆς τούτου, νὰ ἔχη μεσολαβήσει παραγωγή με χαμηλοτέραν ἢ πρότερον δαπάνην. Εἰς τὴν τελευταίαν αὐτὴν περίπτωσιν ἡ τιμὴ ἰσορροπίας ἐντὸς μιᾶς ἡμέρας δὲν διαφέρει ἀπὸ τὴν κανονικὴν τιμὴν τοῦ ἀγαθοῦ, παρὰ τὴν ἐξασφάλισιν προσόδου καταναλωτῶν. Ὡς ἐδείχθη ἀνωτέρω, ἡ τιμὴ ἰσορροπίας ἐντὸς βραχυτάτης περιόδου ἐξασφαλίζει ἰσορρο-

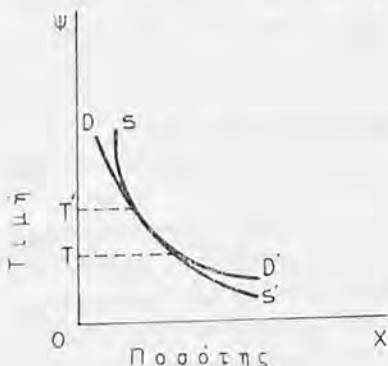

Διάγραμμα ἀριθ. 45
Σύμπτωσης τῶν καμπυλῶν
προσφοράς καὶ ζητήσεως.

πίαν μεταξύ προσφορᾶς καὶ ζητήσεως εἰς δεδομένην στιγμήν· ἐξ ἄλλου, ἡ τιμὴ ἐξασφαλίζει τὴν διάθεσιν ἐκείνου τοῦ τμήματος τῶν ἀποθεμάτων, τοῦ ὁποίου ἡ διατήρησις δὲν θεωρεῖται ἀπαραίτητος διὰ τὴν ἀπρόσκοπον λειτουργίαν τῆς ἐπιχειρήσεως, τοῦ κλάδου καὶ τῆς οἰκονομίας. Ἡ κανονικὴ τιμὴ ἀντιθέτως, καλεῖται νὰ ἐξασφαλίσῃ ἰσορροπίαν μεταξύ τριῶν βασικῶν μεταβλητῶν, ἢτοι τῆς παραγωγῆς, τῶν ἀποθεμάτων καὶ τῆς καταναλώσεως¹⁰.

Τὸ ἐπίπεδον τῶν ἀποθεμάτων (Μέρος I, Τίτλος I, Ὑπότιτλος I, Κεφάλαιον II) μεταβάλλεται ἀναλόγως πρὸς τὸ ἐπίπεδον παραγωγῆς καὶ πωλήσεων τῆς ἐπιχειρήσεως. Πρόκειται συνεπῶς περὶ ἐξηρητημένης μεταβλητῆς. Θὰ πρέπει οὕτω, κατ' ἀρχὴν, ἡ κανονικὴ τιμὴ νὰ ἐξασφαλίσῃ εἰς τὴν μονάδα τοῦ χρόνου συνθήκας δυναμικῆς ἰσορροπίας μεταξύ παραγωγῆς καὶ καταναλώσεως. Αἱ συνθήκαι αὗται ἐξασφαλίζονται, ἔταν ὁ μέσος ρυθμὸς μεταβολῆς τῆς παραγωγῆς ἰσοῦται μὲ τὸν μέσον ρυθμὸν μεταβολῆς τῆς καταναλώσεως¹¹. Ἐὰν ἡ παραγωγή αὐξάνῃ ταχύτερον τῆς καταναλώσεως, διογκοῦται ὁ ὄγκος τῶν ἀποθεμάτων, ἐπὶ τι χρονικὸν διάστημα, ἕως οὗ μεταβληθοῦν αἱ σχετικαὶ ἀποφάσεις περὶ ὄγκου παραγωγῆς. Ἐὰν ἡ κατανάλωσις αὐξάνῃ ταχύτερον τῆς παραγωγῆς, τὸ ἐπίπεδον τῶν ἀποθεμάτων κατέρχεται κάτωθεν ἐκάστοτε θεωρουμένου ὡς κανονικοῦ καὶ οἱ ἐπιχειρηματῆαι ἀρχίζουν νὰ ἀναθεωροῦν τὰς μέχρι τοῦδε ἀποφάσεις των περὶ τοῦ ὄγκου τῆς παραγωγῆς των.

Ἡ κανονικὴ τιμὴ ὀφείλει νὰ καλύπτῃ τὴν δαπάνην παραγωγῆς καὶ νὰ ἐξασφαλίσῃ ἐπὶ πλέον ἓν λογικὸν κέρδος εἰς τὸν ἐπιχειρηματίαν. Δεδομένου ὅμως ὅτι τὸ θεωρούμενον ἐκάστοτε ὡς λογικὸν κέρδος ποικίλλει ἀπὸ ἐπιχειρήσεως εἰς ἐπιχείρησιν, θὰ πρέπει νὰ δεχθῶμεν ὅτι καὶ ὁ προσδιορισμὸς τῆς λογικῆς τιμῆς ἀγαθοῦ τινος περιέχει, κατ' ἀνάγκην, κάποιαν δόσιν αὐθαιρεσίας¹². Ὁ καθορισμὸς τῆς λογικῆς τιμῆς θὰ πρέπει νὰ γίνεταί μακροχρονίως καὶ νὰ λαμβάνωνται ὑπ' ὄψιν περίοδοι, κατὰ τὰς ὁποίας ἡ κατανάλωσις εἶναι μεγαλύτερα τῆς παραγωγῆς καὶ συνεπῶς ἡ τιμὴ διαμορφοῦται εἰς ὑψηλὰ ἐπίπεδα, εἰς δὲ περιόδους, κατὰ τὰς ὁποίας ἡ παραγωγή εἶναι ἀνωτέρα τῆς καταναλώσεως, διογκοῦνται τὰ ἀποθέματα καὶ ἡ τιμὴ, κατ' ἀνάγκην, διαμορφοῦται εἰς χαμηλὰ ἐπίπεδα. Πρόκειται περὶ τῆς διακρίσεως τῆς Joan Robinson εἰς ἀγορὰν πωλητῶν (seller's market) καὶ εἰς ἀγορὰν καταναλωτῶν (buyer's market)¹³.

Αἱ σχέσεις μεταξύ τιμῆς, ἡ ὁποία σχηματίζεται εἰς τὴν ἀγορὰν ἐντὸς βραχυτάτης περιόδου καὶ κανονικῆς τιμῆς δυνατὸν νὰ συνοψισθοῦν ὡς κάτωθι:

10 Ὁρ. K. E. Boulding, ἔ. ἀ. 1966, Τόμος I, σελ. 169.

11 Ὁρ. K. E. Boulding, ἔ. ἀ. 1966, Τόμος I, σελ. 170.

12 Ὁρ. J. Robinson, ἔ. ἀ. 1956, σελ. 185-186.

13 ἔ. ἀ. 1956, σελ. 187 - 190.

— παρά τὸ γεγονός τῆς δυνατότητος δημιουργίας, ἐντὸς βραχυτάτης περιόδου, προσόδων πωλητῶν ἢ καταναλωτῶν, ἐν τούτοις ἡ τιμὴ τῆς ἀγορᾶς, ἐντὸς μιᾶς ἡμέρας, ταλαντεύεται πέραν τῆς κανονικῆς τιμῆς. Ὑπὸ τὸ πρῶμα τοῦτο ἡ ἰσορροπία, ἡ ὁποία πραγματοποιεῖται εἰς τὴν ἀγορὰν ἐντὸς βραχυτάτης περιόδου, εἶναι ἄκρως ἀσταθῆς. Οὕτως, ἐὰν ὑπολογίσωμεν τὸν μέσον ὄρον πολυαριθμῶν τιμῶν ἐντὸς διαφόρων βραχυτάτης διαρκείας περιόδων, οὗτος δὲν θὰ διαφέρῃ οὐσιωδῶς τῆς κανονικῆς τιμῆς, εἶναι δὲ πολὺ πιθανὸν ὅτι θὰ ἰσοῦται πρὸς αὐτήν.

— ἡ κανονικὴ τιμὴ ἐπηρεάζεται ἀπὸ τὴν τιμὴν τὴν διαμορφουμένην εἰς τὴν ἀγορὰν, ἐντὸς μιᾶς ἡμέρας. "Ὅταν ἡ τελευταία καθορίζεται εἰς ὑψηλὰ ἐπίπεδα, ὠθεῖ τὴν παραγωγὴν πρὸς τὰ ἄνω καὶ οὕτως ἡ κανονικὴ τιμὴ μειοῦται· ὅταν ἡ ἐξαιρετικῶς βραχυχρόνιος τιμὴ καθορίζεται εἰς χαμηλὰ ἐπίπεδα, τοῦτο ἀποθαρρύνει τὴν παραγωγὴν καὶ οὕτως ἡ κανονικὴ τιμὴ ἀνέρχεται.

— θὰ πρέπει νὰ ἀποφευχθῇ τὸ ἐσφαλμένον συμπέρασμα ὅτι ἡ κανονικὴ τιμὴ ἀγαθοῦ τινος εἶναι δεδομένη· αὕτη, ὡς ἐτονίσθη καὶ ἀνωτέρω, ἐξαρτᾶται ἀπὸ τὴν δαπάνην παραγωγῆς, ἡ ὁποία ὅμως, ὡς ἐδείχθη εἰς τὸ κεφάλαιον περὶ Παραγωγῆς καὶ εἰς τὸ κεφάλαιον περὶ Δαπάνης, μεταβάλλεται συγχρόνως μὲ τὴν κλίμακα τῆς παραγωγῆς.

Ἡ ἔννοια τῆς κανονικῆς τιμῆς ἰσορροπίας τοῦ κλάδου ἀνήκει εἰς τὴν ἀγορὰν τοῦ τελείου ἀνταγωνισμοῦ. Πράγματι, ὡς θὰ ἴδωμεν κατωτέρω, εἰς τὰ διάφορα εἶδη ἀτελοῦς ἀνταγωνισμοῦ εἶναι δυσχερὲς νὰ καθορισθῇ ἡ ἔννοια τῆς κανονικῆς τιμῆς ἰσορροπίας τοῦ κλάδου. Ἡ δυσχέρεια αὕτη ὀφείλεται ἀφ' ἑνὸς μὲν εἰς τὴν ἄρσιν τῆς ὑποθέσεως, προκειμένου περὶ ἀτελοῦς ἀνταγωνισμοῦ, τῆς ὁμοιογενείας τοῦ προϊόντος τοῦ κλάδου, ἀφ' ἑτέρου δὲ εἰς τὴν ἄρσιν τῆς ὑποθέσεως τῆς τελείας γνώσεως τῶν συνθηκῶν τῆς ἀγορᾶς. Διὰ νὰ καθορίσωμεν τὴν κανονικὴν τιμὴν ἰσορροπίας δεδομένης ἐπιχειρήσεως ὑπὸ συνθήκας τελείου ἀνταγωνισμοῦ, θὰ χρησιμοποιήσωμεν τὴν ἔννοιαν τῆς «ἀντιπροσωπευτικῆς ἐπιχειρήσεως» («representative firm») τοῦ A. Marshall¹⁴. Ἡ ἔννοια ἐν τούτοις αὕτη τῆς «ἀντιπροσωπευτικῆς ἐπιχειρήσεως» δὲν διαφέρει οὐσιωδῶς τῆς τοῦ κλάδου, οὕτως ὥστε εἶναι δυνατόν νὰ ὑποστηριχθῇ ὅτι ὁ A. Marshall δὲν ἐδημιούργησε πράγματι θεωρίαν ἰσορροπίας τῆς ἐπιχειρήσεως ἀλλὰ μόνον τοῦ κλάδου.

Ὡς παρατηρεῖ ὁ D. H. Robertson¹⁵: «Κατὰ τὴν γνώμην μου δὲν εἶναι ἀπαραίτητον νὰ ἐκλαμβάνη τις τὴν ἀντιπροσωπευτικὴν ἐπιχείρησιν ὡς κάτι

14. Principles of Economics, 8η ἔκδοσις, Papermac 16, Macmillan, Λονδῖνον 1964, σελ. 264 - 265, 285 - 286, 313 - 314, 380 - 381, 664.

15. Increasing Returns and the Representative Firm, The Economic Journal, Μάρτιος 1930, σελ. 89.

διάφορον ἀπλῆς μικρογραφίας τῆς καμπύλης προσφορᾶς ὀλοκλήρου τοῦ κλάδου». Ἐπίσης καὶ ὁ Sir Lionnel Robbins¹⁶ τονίζει: «Δὲν εἶναι ἐντονωτέρα ἢ ἀνάγκη δι' ἡμᾶς νὰ βασισθῶμεν εἰς τὴν ὑπόθεσιν ἀντιπροσωπευτικῆς ἐπιχειρήσεως ἀπὸ τοῦ νὰ ὑποθέσωμεν τὴν ὑπαρξίν ἀντιπροσωπευτικοῦ τινος τεμαχίου ἐδάφους, ἀντιπροσωπευτικῆς τινος μηχανῆς ἢ ἀντιπροσωπευτικοῦ τινος ἐργαζομένου».

Ἡ ἀνωτέρω ὑπόθεσις τοῦ A. Marshall, ἐπὶ τῆς ὁποίας ἐξακολουθεῖ, ἐν πολλοῖς, νὰ βασιζέται ἡ θεωρία τῆς κανονικῆς τιμῆς ἰσορροπίας δεδομένης ἐπιχειρήσεως, δύνатаι νὰ ἐξηγηθῇ ἐκ τῆς ἐπιδράσεως, τὴν ὁποίαν ὑπέστη οὗτος ὑπὸ τῆς νεοκλασικῆς θεωρίας. Πράγματι, ὡς γνωστόν, κατὰ τοὺς νεοκλασικούς δὲν ὑφίσταται διαφορά μεταξὺ τῆς συμπεριφορᾶς ἀτόμου καὶ συνόλου. Ἐὰν βασισθῶμεν εἰς τὴν συμπεριφορὰν τοῦ homo oeconomicus, ὁ ὁποῖος ἀποτελεῖ τὸ ἀντιπροσωπευτικὸν ὑποκείμενον τοῦ οἰκονομικοῦ βίου» εἴμεθα εἰς θέσιν νὰ γνωρίζωμεν καὶ τὴν συμπεριφορὰν τοῦ συνόλου.

Ἡ ἀποψὶς αὕτη τῶν νεοκλασικῶν εἶναι γενικῶς ὀρθή, ὡς παρατηρεῖ ὁ N. Kaldor¹⁷ προκειμένου περὶ τῆς καμπύλης ζητήσεως, δεδομένου ὅτι ἕκαστος καταναλωτῆς ἐνεργεῖ εἰς τὴν ἀγορὰν μεμονωμένως, τυχὸν δὲ ἐνέργεια ἢ παράλειψις τούτου δὲν δύναται νὰ ἐπιφέρῃ οὐσιώδεις μεταβολὰς εἰς τὸ σύνολον. Αἱ συνθήκαι ὁμως μεταβάλλονται προκειμένου περὶ τοῦ προσδιορισμοῦ τῆς καμπύλης προσφορᾶς τοῦ κλάδου. Πρὸς τοῦτο, κατὰ τὸν N. Kaldor¹⁸, «εἶναι ἀπαραίτητον νὰ ἀποδειχθῇ ὅτι εἰς ἐκάστην τιμὴν θὰ ὑπάρχῃ ὀρισμένος ἀριθμὸς ἐπιχειρήσεων καὶ ὀρισμένη παραγωγή ἐξ ἐκάστης τούτων, ὅταν ὅλαι εὐρίσκωνται εἰς κατάστασιν ἰσορροπίας». Διὰ νὰ συμβῇ τοῦτο εἶναι ἀπαραίτητον νὰ δεχθῶμεν ὑπόθεσιν, ἡ ὁποία σπανίως ἀνταποκρίνεται εἰς τὴν πραγματικότητα: ὅτι δηλαδὴ οἰαδήποτε νέα ἐπιχειρήσεις εἰσερχομένη εἰς τὸν κλάδον πρὸς ἀντικατάστασιν ἐξερχομένων ἐπιχειρήσεων, εἶναι καθ' ὅλα ὅμοια πρὸς αὐτάς. Ἡ ὀριακὴ θεωρία δέχεται τὴν ἀνωτέρω ὑπόθεσιν, τὴν ὁποίαν βασιζέται ἀφ' ἑνὸς μὲν εἰς τὴν ἀπόλυτον ἐλευθερίαν εἰσόδου εἰς τὸν κλάδον, ἀφ' ἑτέρου δὲ εἰς τὴν ὁμοιογένειαν τοῦ προσφερομένου, ὑφ' ὅλων τῶν ἐπιχειρήσεων τοῦ κλάδου, προϊόντος¹⁹.

Συγχρόνως μὲ τὴν ὑπόθεσιν τῆς μὴ δυνατότητος ἐπηρεασμοῦ τῆς τιμῆς διὰ τῆς συμπεριφορᾶς ἢ παραλείψεως μιᾶς ἐκάστης τῶν ἐπιχειρήσεων τοῦ

16. The Representative Firm, The Economic Journal, Σεπτέμβριος 1928, σελ. 393.

17. Essays on Value and Distribution, ε. ἀ. σελ. 35.

18. Essays on Value and Distribution, ε. ἀ. σελ. 35.

19. Περὶ τοῦ ὅρου τῆς ὁμοιογενείας, ὑπὸ συνθήκας τελείου ἀνταγωνισμοῦ, ὅρα εἰδικῶς Β. Βογιατζῆ, Μορφαι Ἀγορᾶς καὶ Σχηματισμὸς τῆς Τιμῆς, Θεσσαλονίκη 1953, σελ. 100.

κλάδου, ή όριακή θεωρία, ως έτονίσθη ήδη άνωτέρω, κατά την άνάλυσιν τών προϋποθέσεων ύπάρξεως άγοράς τελείου άνταγωνισμού, δέχεται έμμέσως ότι όλαι αί άνταγωνιζόμεναι έπιχειρήσεις του κλάδου έχουν τό αύτό περίπου μέγεθος. Έν τούτοις ή μή λήψις ύπ' όψιν τής διαφοράς ήλικίας τών άνταγωνιζομένων έπιχειρήσεων δυνατόν νά οδηγήσθ εις συμπεράσματα μή άνταποκρινόμενα εις την πραγματικότητα. Πράγματι είναι όρθόν νά παρατηρηθ ή ότι ή διαφορά μεταξύ τιμής και όριακής δαπάνης παραγωγής δέν θά είναι ή αύτή εις τās παλαιάς και τās νέας έπιχειρήσεις εις περίπτωση αυξήσεως τής παραγωγής. Η διαφορά αύτη θά είναι, κατά πάσαν πιθανότητα, μικρότερα εις τās νεοεισερχόμενας έπιχειρήσεις, συνεπεία τής ύψηλοτέρας δαπάνης παραγωγής τούτων και μεγαλυτέρα εις τās παλαιότερον έγκατασταθείσας έπιχειρήσεις, συνεπεία συμπίεσεως τών δαπανών παραγωγής των ²⁰.

Έτέρα δυσχέρεια, ήτις προκύπτει, ως πρός τόν καθορισμόν τής κανονικής τιμής ίσοροπίας δεδομένης έπιχειρήσεως, είναι ότι ούτος καθίσταται αύτομάτως άδύνατος μέ την άρσιν τής ύποθέσεως τών άνιουσών δαπανών κατά παραγομένην μονάδα ή άλλως τής ύποθέσεως τής φθινούσης άποδόσεως κλίμακος. Εις μίαν τοιαύτην περίπτωση τό μέγεθος τής έπιχειρήσεως είναι άπροσδιόριστον και ούδεμία τιμή δύναται νά χαρακτηρισθ ή ως κανονική. Ός έδείχθη εις τό προηγούμενον κεφάλαιον περί Δαπάνης Παραγωγής, ό κύριος λόγος διά τόν όποϊον γίνεται γενικώς δεκτόν ότι ή μέση δαπάνη παραγωγής έχει σχήμα U είναι πρώτον μέν, όσον άφορά εις τό κατερχόμενον τμήμα αύτης, ή ύπαρξις μή κατατητηών συντελεστών παραγωγής, δεύτερον δέ, όσον άφορά εις τό άνερχόμενον τμήμα αύτης, ή άδυναμία του άδιευθυντού - όργανωτού» νά άνταποκριθ εις την όλονέν μεγεθυνομένην έπιχείρησιν. Η έπικρατούσα θεωρία σχηματισμού τιμών βασίζεται επί τών άνωτέρω δύο ύποθέσεων, άν όχι άνεπιφυλάκτως ²¹, πάντως όμως γενικώς.

Ό λόγος δέν είναι βεβαίως ότι οι σύγχρονοι οικονομολόγοι είναι πεπεισμένοι περί τής όρθότητος και έφαρμογής τών όρων και προϋποθέσεων τής όριακής άνάλυσεως. Η άντικατάστασις της όμως και εις τόν τομέα τής θεωρίας τών τιμών και εις τούς λοιπούς τομείς παραγωγής και κατανομής θά άπήτει την ύπαρξιν έτέρας θεωρίας, περισσότερο ικανοποιητικής τής όριακής. Τοιαύτη όμως θεωρία, πρός τό παρόν τούλάχιστον, δέν ύφίσταται. "Όλαι συνεπώς αί έπιφυλάξεις και αί κριτικά έναντίον της θά πρέπη, υπό τās συνθήκας αυτάς, νά έκληφθούν ως προσπάθειαι βελτιώσεως της και με-

20. "Op. L. W. McKenzie, Ideal Output and the Interdependence of Firms, The Economic Journal, Δεκέμβριος 1951, σελ. 785 - 803.

21. Σχετικά, επί του θέματος, έπιφυλάξεις εκφράζονται από τόν N. Kaldor, έ. ά. Κεφάλαιον II.

γαλύτερας προσεγγίσεως της πρὸς τὴν πραγματικότητα, διὰ τῆς λήψεως ὑπ' ὄψιν ὁλονέν περισσοτέρων μεταβλητῶν.

Οὕτω θὰ ἀσχοληθῶμεν ἐν συνεχείᾳ μὲ τὸν καθορισμὸν τῆς κανονικῆς τιμῆς ἐντὸς βραχείας περιόδου, κατὰ τὸ διάστημα τῆς ὁποίας ἡ ἀύξησης τῆς παραγωγῆς προέρχεται ἐκ τῆς θέσεως εἰς λειτουργίαν, τῶν μέχρι τοῦδε ἀρ-
γουσῶν ἐγκαταστάσεων παραγωγῆς.

Θὰ ἐξετάσωμεν, κατ' ἀρχὴν, τὸν σχηματισμὸν τῆς κανονικῆς τιμῆς εἰς τὸ πλαίσιον τοῦ κλάδου, κατὰ δεύτερον λόγον εἰς τὸ πλαίσιον μεμονωμένης ἐπιχειρήσεως, κατὰ τρίτον λόγον εἰς τὸ πλαίσιον γεωργικῶν ἐπιχειρήσεων, ἅπαντα τὰ ἀνωτέρω ὑπὸ συνθήκας τελείου ἀνταγωνισμοῦ.

Θὰ βασίσωμεν τὴν γραφικὴν παράστασιν τοῦ σχηματισμοῦ κανονικῆς τιμῆς τοῦ κλάδου εἰς πίνακα, ὡς ἐπράξαμεν καὶ προκειμένου περὶ τῆς τιμῆς ἰσορροπίας ἐντὸς βραχυτάτης περιόδου.

Α ΚΑΘΟΡΙΣΜΟΣ ΤΙΜΗΣ, ΥΠΟ ΣΥΝΘΗΚΑΣ ΤΕΛΕΙΟΥ ΑΝΤΑΓΩΝΙΣΜΟΥ

1. Ἴσορροπία τοῦ κλάδου βιομηχανικῶν ἐπιχειρήσεων

"Ολαί αἱ τιμαί, αἱ ὁποῖαι εὐρίσκονται ἄνωθεν τῆς κανονικῆς (3), συνεπάγονται παραγωγὴν μεγαλυτέραν τῆς καταναλώσεως, ἤτοι ἀύξησην τῶν ἀποθεμάτων. Ἐπειδὴ ὁμως τὰ ἀποθέματα δὲν εἶναι δυνατόν νὰ αὐξάνουν ἀπεριο-

ΠΙΝΑΞ 15

Κανονικὴ τιμὴ, κατανάλωσις καὶ παραγωγή τοῦ ἀγαθοῦ X

Τιμὴ κατὰ μονάδα τοῦ ἀγαθοῦ X	Ἐτήσιος ρυθμὸς αὐξήσεως τῆς καταναλώσεως (εἰς μονάδας X)	Ἐτήσιος ρυθμὸς αὐξήσεως τῆς παραγωγῆς (εἰς μονάδας X)
6	50	120
5	55	100
4	59	75
3	61	61
2	63	38
1	64	15

ρίστως, οί επιχειρηματίαι, έν τή έπιθυμία των όπως άπαλλαγοῦν τούτων, μειώνουν τήν τιμήν κατά πωλουμένην μονάδα του Χ. Δι' όλας τās τιμάς κάτωθεν τής κανονικῆς (3) ή κατανάλωσις είναι άνωτέρα τής παραγωγῆς, πράγμα τό όποϊον ώθει συνεχώς τήν τιμήν πρός τά άνω, έως ότου αύτη γίνη κανονική. Είς τό σημείον τούτο ή παραγωγή (61) ίσοῦται πρός τήν κατανάλωσιν (61) και ή ίσορροπία του κλάδου είναι σταθερά.

Έπί τή βάσει του πίνακος 15 είμεθα είς θέσιν νά παρουσιάσωμεν τό κάτωθι διάγραμμα σχηματισμού κανονικῆς τιμῆς του κλάδου.

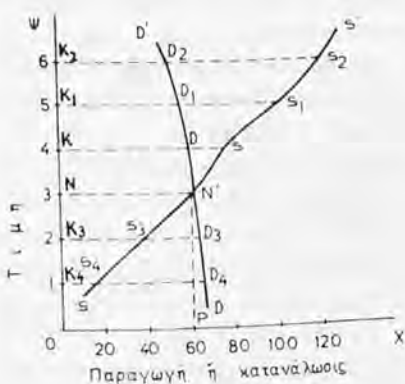

Διάγραμμα άριθ. 46

Σχηματισμός κανονικῆς τιμῆς
(ή τιμή είναι ανεξάρτητος μεταβλητή).

Όταν ή τιμή κατά πωλουμένην μονάδα του άγαθού Χ είναι 6 δρχ., ή κατανάλωσις K_2D_2 είναι μικροτέρα τής παραγωγῆς K_2S_2 κατά D_2S_2 , διαφορά ή όποία ίσοῦται με τά άποθέματα. Τό αυτό συμβαίνει και όταν ή τιμή είναι 5 δρχ. και 4 δρχ., αλλά τά άποθέματα μειοῦνται συνεχώς, όσον ή τιμή κατέρχεται. Είς τήν τιμήν των 3 δρχ. έπιτυγχάνεται ίσότης μεταξύ παραγωγῆς SS' και καταναλώσεως DD' και εξαφανίζονται τά πέραν του κανονικου έπιπέδου άποθέματα. Άντιθέτως, όταν ή τιμή είναι 1 δρχ. κατά πωλουμένην μονάδα του Χ, ή ζήτησις K_4D_4 υπερβαίνει τήν παραγωγήν K_4S_4 κατά S_4D_4 .

Η διαφορά αύτη δεικνύει έκπόησιν άποθεμάτων, των όποϊων τό έπίπεδον πίπτει κάτωθεν του έκάστοτε θεωρουμένου ως κανονικου. Τό αυτό συμβαίνει και όταν ή τιμή του άγαθού Χ κατά πωλουμένην μονάδα είναι 2 δρχ.

Είς τό διάγραμμα άριθ. 46, τό ύψος τής τιμῆς του άγαθού Χ καθορίζει είς έκαστον έπίπεδον αύτῆς τήν παραγομένην και καταναλισκομένην ποσότητα. Η τιμή, ως έκ τούτου, έκλαμβάνεται ως ανεξάρτητος μεταβλητή, αι δε καμπύλαι παραγωγῆς και καταναλώσεως ως εξηρητημένα μεταβλητά²².

Είς τό έπόμενον διάγραμμα έμφανίζεται ή μέθοδος ίσορροπίας του Α.

22. Πρόκειται περί τής επικρατούσης μορφῆς εμφάνισως του προβλήματος σχηματισμού τιμῆς του κλάδου, ή όποία χρησιμοποιείται υπό του J. R. Hicks είς Value and Capital, ε. ά., Κεφάλαιον VIII, και ειδικώτερον είς τό διάγραμμα τής σημειώσεως του άνωτέρω κεφαλαίου, ή όποία αναφέρεται είς άνελαστικάς τιμάς. "Ορα επίσης, Κ. Ε. Boulding, ε. ά. 1966, Τόμος I, σελ. 175.

Marshall²³, κατά την οποίαν ἡ τιμὴ εἶναι ἐξερτημένη μεταβλητή, αἱ δὲ συναρτήσεις παραγωγῆς καὶ καταναλώσεως ἀνεξάρτητοι μεταβληταί.

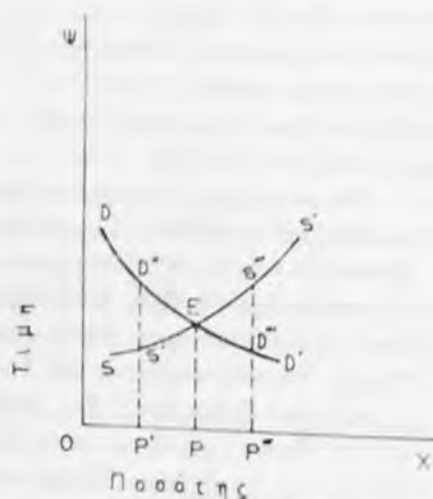

Διάγραμμα ἀριθ. 47

Σχηματισμὸς κανονικῆς τιμῆς
(ἡ προσφορά καὶ ἡ ζήτηση εἶναι
ἀνεξάρτητοι μεταβληταί).

ἐπιτυγχάνεται μόνον διὰ τῆς ἐντατικῆς χρησιμοποίησεως τῶν ὑφισταμένων ἐγκαταστάσεων παραγωγῆς, οὐχὶ δὲ διὰ τῆς εἰσόδου εἰς τὸν κλάδον νέων ἐπιχειρήσεων. Ἡ εἰσόδος νέων ἐπιχειρήσεων ἀποτελεῖ ἐπέκτασιν τοῦ παραγωγικοῦ δυναμικοῦ τοῦ κλάδου καὶ συνεπῶς, ἡ ἐξέτασίς της ἀνήκει εἰς τὴν μακροχρόνιον περίοδον.

Πρὶν ἢ ἀσχοληθῶμεν μετὰ τὴν τιμὴν ἰσορροπίας μεμονωμένης ἐπιχειρήσεως, θὰ ἔπρεπε νὰ ἀναλύσωμεν δύο εἰδικωτέρας περιπτώσεις τῆς κανονικῆς τιμῆς τοῦ κλάδου. Πρῶτον, τὴν ὑπαρξιν ἐπιχειρήσεων, ἐντὸς τοῦ κλάδου, μετὰ διάφορον δαπάνην παραγωγῆς. Δεύτερον, τὴν ἐπίδρασιν, ἐπὶ τῆς κανονικῆς τιμῆς, μεταβολῶν τῆς προσφορᾶς, παραμενούσης ἀμεταβλήτου τῆς ζήτησεως καὶ μεταβολῶν τῆς ζήτησεως, παραμενούσης ἀμεταβλήτου τῆς προσφορᾶς.

α) Ἡ ὀριακὴ ἐπιχειρήσις

Δεδομένου, ὅτι, ὑπὸ συνθήκας τελείου ἀνταγωνισμοῦ, τὸ παραγόμενον

23. "E. & 8η Ἔκδοσις, Papermac 16, σελ. 318, 385, 386 καὶ K. E. Boulding, ἔ. & 1966, Τόμος I, σελ. 176.

"Ὅταν ἡ παραγωγή εἶναι μικρότερα τῆς ἀντιστοιχοῦσης εἰς τὴν τιμὴν ἰσορροπίας, OP , ἔστω OP' , ἡ τιμὴ διαμορφοῦται εἰς ἐπίπεδα ἀνώτερα τῆς τιμῆς ἰσορροπίας PE , ἤτοι εἰς $P'D''$. Ἡ προσφορά, εἰς τὴν τιμὴν αὐτήν, θὰ αὐξηθῆ καὶ οὕτως ἡ τιμὴ θὰ κατέλθῃ εἰς τὸ κανονικὸν ἐπίπεδον ἰσορροπίας. "Ὅταν ἀντιθέτως ἡ παραγωγή εἶναι μεγαλύτερα τῆς ἀντιστοιχοῦσης εἰς τὴν τιμὴν ἰσορροπίας, OP , ἔστω OP'' , ἡ τιμὴ διαμορφοῦται εἰς ἐπίπεδον κάτωθεν τοῦ κανονικοῦ, ἤτοι εἰς $P''D'''$. Τοῦτο ἀποθαρρύνει τὴν παραγωγήν καὶ οὕτως ἡ τιμὴ ἐπανέρχεται εἰς τὸ κανονικὸν τῆς ἐπίπεδον, ἤτοι εἰς PE .

Ἡ κανονικὴ τιμὴ ἰσορροπίας τοῦ κλάδου, ἐντὸς βραχείας περιόδου,

ζητήσεως θεωρούνται ως κανονικά κατώτερα περιθώρια κέρδους, υπό τῶν μὴ ὀριακῶν ἐπιχειρήσεων.

— κατὰ δεύτερον λόγον, θὰ ἦτο δυνατόν νὰ ὑποθεθῇ ὅτι ὁ ὑπολογισμὸς τῶν «κανονικῶν περιθωρίων κέρδους» δὲν μεταβάλλεται ἀνεξαρτήτως μεταβολῶν τῆς ἐνεργοῦ ζητήσεως. Εἰς τὴν περίπτωσιν αὐτὴν γίνεται κατ' ἀνάγκην δεκτὸν ὅτι αἱ ὀριακαὶ ἐπιχειρήσεις τοῦ κλάδου δέχονται νὰ λειτουργήσουν μὲ περιθώρια κέρδους κατώτερα τῶν κανονικῶν καὶ συνεπῶς, ὁ ἀποφασιστικὸς παράγων διὰ τὴν ἐπαναλειτουργίαν των εἶναι ἀπλῶς ἡ ἐξασφάλισις δυνατότητος τοποθετήσεως τῶν προϊόντων των εἰς τὴν ἀγοράν.

Εἰς τὰ κάτωθι διαγράμματα ἀριθ. 48 καὶ 49 ἐξετάζεται ὁ σχηματισμὸς κανονικῆς τιμῆς τοῦ κλάδου, εἰς περίπτωσιν συνυπάρξεως ὀριακῶν καὶ μὴ ὀριακῶν ἐπιχειρήσεων.

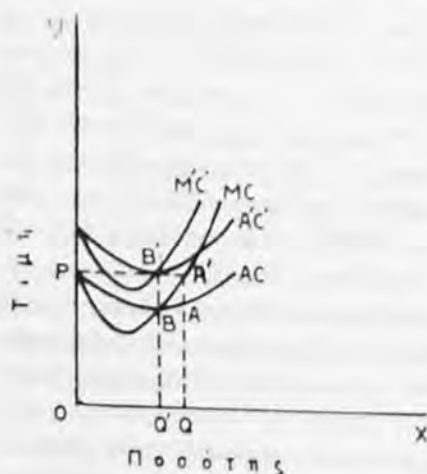

Διάγραμμα ἀριθ. 48

Σχηματισμὸς κανονικῆς τιμῆς τοῦ κλάδου μὲ συμμετοχὴν ὀριακῶν καὶ μὴ ὀριακῶν ἐπιχειρήσεων (1η περίπτωσις).

ὀριακαὶ ἐπιχειρήσεις τοῦ κλάδου, ὅταν ἡ τιμὴ διαμορφωθῇ εἰς OP , θὰ προσφέρουν εἰς τὴν ἀγοράν ποσότητα ἴσην πρὸς OQ , ἤτοι θὰ ἐξισώσουν τὴν τιμὴν πρὸς τὴν ὀριακὴν δαπάνην παραγωγῆς των.

Δι' ἐκάστην παραγομένην μονάδα, ὑπὸ τὰς συνθήκας αὐτάς, θὰ ἐξασφαλίζουν περιθώριον κέρδους πέραν τοῦ κανονικοῦ καὶ ἴσον πρὸς $A'A$. Τοῦτο δυνατόν νὰ ἐκληφθῇ, εἴτε ὡς ὑπερβολικὸν (ὀριακὸν) κέρδος, τὸ ὅποῖον ἐξασφαλίζεται ὑπὲρ τῶν μὴ ὀριακῶν ἐπιχειρήσεων, ἀκριβῶς διότι ἡ ἱκανοποίησις

Αἱ μὴ ὀριακαὶ ἐπιχειρήσεις τοῦ κλάδου ἔχουν καμπύλην μέσης δαπάνης παραγωγῆς AC καὶ καμπύλην ὀριακῆς δαπάνης παραγωγῆς MC . Αἱ ὀριακαὶ ἐπιχειρήσεις ἔχουν καμπύλην μέσης δαπάνης παραγωγῆς $A'C'$ καὶ καμπύλην ὀριακῆς δαπάνης παραγωγῆς $M'C'$. Ἀμφότεραι διαμορφοῦνται ἐπὶ ὑψηλοτέρου ἐπιπέδου ἀπὸ τὰς ἀντιστοίχους τῶν μὴ ὀριακῶν ἐπιχειρήσεων. Ἡ κανονικὴ τιμὴ διὰ τὰς ὀριακὰς ἐπιχειρήσεις θὰ διαμορφωθῇ εἰς OP , ἤτοι θὰ ἰσοῦται μὲ τὸ κατώτατον σημεῖον τῆς μέσης δαπάνης παραγωγῆς $A'C'$ τῶν ὀριακῶν ἐπιχειρήσεων. Εἰς τὸ σημεῖον τοῦτο αἱ ὀριακαὶ ἐπιχειρήσεις θὰ παράγουν ποσότητα ἴσην πρὸς OQ' καὶ θὰ πραγματοποιοῦν «κανονικὰ περιθώρια κέρδους». Αἱ μὴ

τῆς ὑφισταμένης ἐνεργοῦ ζήτησεως ἀπαιτεῖ τὴν λειτουργίαν τῶν ὀριακῶν ἐπιχειρήσεων, εἴτε ὡς διεύρυνσις τοῦ περιεχομένου τοῦ «κανονικοῦ κέρδους» δικαιολογουμένη ἐκ τῆς ἠϋξημένης ἐνεργοῦ ζήτησεως.

Διὰ τὴν ὑπὸ ἐξέτασιν χρονικὴν περίοδον ἡ τιμὴ OP δύναται νὰ θεωρηθῆ ὡς τιμὴ σταθερᾶς ἰσορροπίας, ἐφ' ὅσον δὲν ὑπάρξουν μεταβολαὶ τῆς ζήτησεως. Πράγματι, ἀποκλείεται, κατὰ τὴν περίοδον αὐτήν, ἡ εἴσοδος εἰς τὸν κλάδον νέων ἐπιχειρήσεων, παρὰ τὸ γεγονός ὅτι οἱ ὄροι λειτουργίας τῶν μὴ ὀριακῶν ἐπιχειρήσεων θεωροῦνται ἐξαιρετικῶς εὐμενεῖς. Ἡ αὐξησις τῆς παραγωγῆς, εἰς τὰ πλαίσια τῆς ὑπὸ ἐξέτασιν βραχείας περιόδου, δύναται νὰ ἐξασφαλισθῆ μόνον διὰ τῆς ἐντατικωτέρας λειτουργίας τῶν ὑφισταμένων ἐγκαταστάσεων παραγωγῆς καὶ διὰ τῆς ἐπαναλειτουργίας τῶν ὀριακῶν ἐπιχειρήσεων, αἱ ὁποῖαι ὁμῶς δὲν δύνανται νὰ ἐκληφθοῦν ὡς νέαι ἐπιχειρήσεις. Ἡ ἐπαναλειτουργία των δὲν συνεπάγεται ἐπέκτασιν τοῦ παραγωγικοῦ δυναμικοῦ τοῦ κλάδου, ἀλλ' ἀπλῶς περισσότερον ἐντατικὴν χρησιμοποίησιν τούτου.

Εἰς τὴν τιμὴν OP καὶ μὲ παραγωγὴν OQ αἱ ὀριακαὶ ἐπιχειρήσεις εἶναι εἰς θέσιν νὰ καλύψουν τὰς σταθεράς των δαπάνας ($F'C'$) καὶ τιμῆμα μόνον τῶν μεταβλητῶν δαπανῶν των ($A'C'$ καὶ $M'C'$). Αἱ μὴ ὀριακαὶ ἐπιχειρήσεις καλύπτουν εἰς τὴν τιμὴν OP καὶ μὲ παραγωγὴν OQ τὸ σύνολον τῆς δαπάνης παραγωγῆς των καὶ ἐξασφαλίζουν ἐπὶ πλέον καὶ «κανονικὸν περιθώριον κέρδους».

Αἱ ὀριακαὶ ἐπιχειρήσεις δυνατόν νὰ ἐξακολουθήσουν, ἐπὶ τι χρονικὸν διάστημα, τὴν παραγωγὴν των, ὑπὸ τὰς συνθήκας, τὰς ἐμφανιζομένης εἰς τὸ διάγραμμα ἀριθ. 49. Δεδομένου ὅτι ἡ ἀμοιβὴ διὰ τὴν διοίκησιν καὶ ὀργάνωσιν τῆς ἐπιχειρήσεως, τὴν ὁποίαν εἰς τὰς μικροῦ μεγέθους ἐπιχειρήσεις ἀναλαμβάνει συνήθως ὁ ἰδιοκτήτης - ἐπιχειρηματίας, ἀνήκει εἰς τὴν κατηγορίαν τῶν σταθερῶν δαπανῶν, εἶναι δυνατόν οὗτος νὰ παραιτηθῆ τμήματος τῆς ἀμοιβῆς του, οὕτως ὥστε νὰ καλύψῃ μὲ αὐτό, τὸ ποσοστὸν τῶν μὴ καλυπτομένων, διὰ τῆς τιμῆς OP , μεταβλητῶν δαπανῶν τῆς ἐπιχειρήσεώς του. Ἡ σχετικὴ ἀπόφασις τῶν ὀριακῶν ἐπιχειρήσεων περὶ συνέχισις ἢ μὴ τῆς παραγωγῆς των, ὑπὸ τὰς συνθήκας τοῦ διαγράμματος ἀριθ. 49, θὰ ἐξαρτηθῆ, ἐν πολλοῖς,

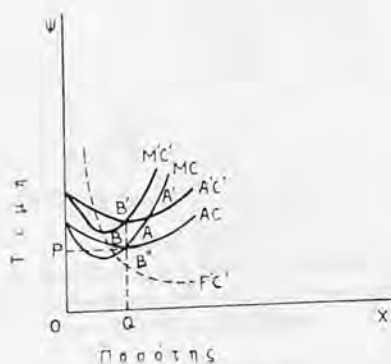

Διάγραμμα ἀριθ. 49

Σχηματισμὸς κανονικῆς τιμῆς τοῦ κλάδου μὲ συμμετοχὴν ὀριακῶν καὶ μὴ ὀριακῶν ἐπιχειρήσεων (2α περίπτωσις).

από τὸ μεγαλύτερον ἢ μικρότερον ποσοστὸν, τὸ ὁποῖον ἀντιπροσωπεύουν αἱ σταθεραὶ δαπάναι ἐντὸς τῶν συνολικῶν δαπανῶν των.

β) Ἐπίδρασις, ἐπὶ τῆς κανονικῆς τιμῆς, μεταβολῶν τῆς προσφορᾶς καὶ τῆς ζητήσεως

Θὰ ἐξετάσωμεν κατ' ἀρχὴν τὴν περίπτωσιν αὐξήσεως ἢ μειώσεως τῆς ἐνεργοῦ ζητήσεως, ἐπὶ τῆς τιμῆς, παραμενούσης τῆς προσφορᾶς ἀμεταβλήτου.

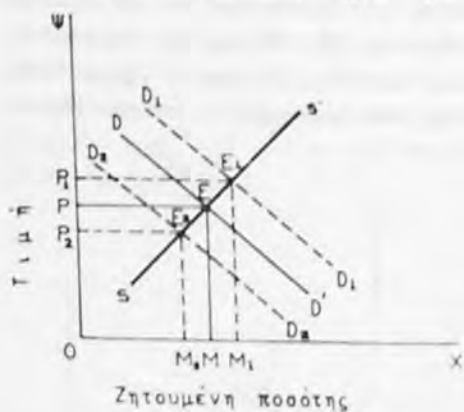

Διάγραμμα ἀριθ. 50

Ἐπίδρασις, ἐπὶ τῆς τιμῆς, αὐξήσεως ἢ μειώσεως τῆς ζητήσεως, παραμενούσης τῆς προσφορᾶς ἀμεταβλήτου.

τῆς προσφορᾶς, ἐπὶ τῆς τιμῆς, παραμενούσης τῆς ζητήσεως ἀμεταβλήτου.

Ἐάν ἡ καμπύλη προσφορᾶς δεδομένου ἀγαθοῦ κατέλθῃ ἀπὸ SS' εἰς S_2S_2 , παραμενούσης τῆς καμπύλης ζητήσεως ἀμεταβλήτου, ἡ προσφερομένη ποσότης ἀπὸ OM μειοῦται εἰς OM_2 . Ἡ μείωσις αὕτη συνεπάγεται ὑψωσιν τῆς τιμῆς τοῦ ἀγαθοῦ ἀπὸ OP εἰς OP_2 . Ἐάν, ἀντιθέτως, ἡ καμπύλη προσφορᾶς τοῦ ἀγαθοῦ ἀνέλθῃ ἀπὸ SS' εἰς S_1S_1 , τῆς καμπύλης ζητήσεως παραμενούσης ἀμεταβλήτου, ἡ προσφερομένη ποσότης αὐξάνει ἀπὸ OM εἰς OM_1 καὶ ἡ τιμὴ μειοῦται ἀπὸ OP εἰς OP_1 .

Ἐάν ἡ καμπύλη ζητήσεως ἀπὸ DD' ἀνέλθῃ εἰς D_1D_1 , ἐνῶ ἡ προσφερομένη ποσότης παραμείνῃ ἀμετάβλητος SS' , τότε ἡ τιμὴ ἀπὸ OP θὰ ὑψωθῇ εἰς OP_1 . Ἐάν ἀντιθέτως, ἡ καμπύλη ζητήσεως κατέλθῃ ἀπὸ DD εἰς D_2D_2 καὶ ἡ ζητούμενη ποσότης τοῦ ἀγαθοῦ X μειωθῇ ἀπὸ OM εἰς OM_2 , τότε ἡ τιμὴ ἀπὸ OP θὰ κατέλθῃ εἰς OP_2 .

Θὰ ἐξετάσωμεν, ἐν συνεχείᾳ, τὴν περίπτωσιν αὐξήσεως ἢ μειώσεως

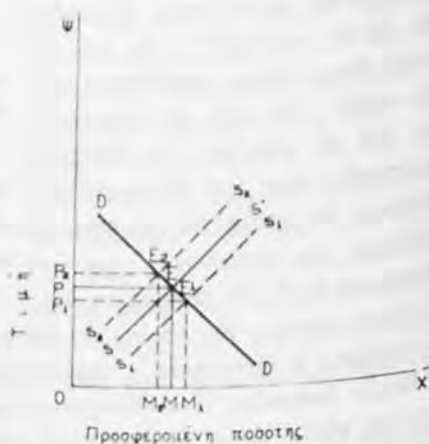

Διάγραμμα ἀριθ. 51

Ἐπίδρασις, ἐπὶ τῆς τιμῆς αὐξήσεως ἢ μειώσεως τῆς προσφορᾶς, παραμενούσης τῆς ζητήσεως ἀμεταβλήτου.

2. Ίσοροπία τῆς βιομηχανικῆς ἐπιχειρήσεως

Ὑπὸ συνθήκας τελείου ἀνταγωνισμοῦ ἢ ζήτησις, ἡ ὁποία ἀναφέρεται εἰς ἐκάστην ἀνταγωνιζομένην ἐπιχείρησιν τοῦ κλάδου, δύναται νὰ παρασταθῇ δι' εὐθείας παραλλήλου πρὸς τὸν ἄξονα τῶν χ . Ἡ εὐθεῖα αὕτη, πλὴν τοῦ ὅτι εἶναι ἡ καμπύλη ζητήσεως τῆς ἐπιχειρήσεως, εἶναι συγχρόνως καὶ ἡ καμπύλη τῆς μέσης, τῆς ὀριακῆς καὶ τῆς συνολικῆς προσόδου τῆς ἐπιχειρήσεως. Συνεπῶς, ἐπὶ τελείου ἀνταγωνισμοῦ, ἡ καμπύλη ζητήσεως τῆς ἐπιχειρήσεως καὶ αἱ καμπύλαι μέσης καὶ ὀριακῆς προσόδου συμπίπτουν, ἤτοι.

Τιμὴ τοῦ προϊόντος (καμπύλη ζητήσεως) = μέση πρόσοδος = ὀριακὴ πρόσοδος.

Ἡ παράλληλος πρὸς τὸν ἄξονα χ καμπύλη ζητήσεως τῆς μεμονωμένης ἐπιχειρήσεως DD σημαίνει ὅτι ἡ περὶ ἧς πρόκειται ἐπιχείρησις, εὐρισκομένη ἐντὸς ἀγορᾶς τελείου ἀνταγωνισμοῦ, δύναται νὰ τοποθετήσῃ εἰς τὴν ἀγορὰν ποσότητα τοῦ προϊόντος τῆς ἴσης πρὸς OA , ἀλλὰ καὶ πρὸς OA' , χωρὶς ἢ κατὰ AA' αὐξήσις τῆς προσφορᾶς νὰ ἀσκήσῃ οἰκονομικὰ ἐπίδρασιν, ἐπὶ τῆς ἐπικρατούσης τιμῆς τοῦ ἀγαθοῦ OD .

Ὑπὸ τὸ πρίσμα τοῦτο, ἡ παράλληλος πρὸς τὸν ἄξονα τῶν χ καμπύλη ζητήσεως τῆς μεμονωμένης ἐπιχειρήσεως ἀποτελεῖ λογικὴν συνέπειαν τοῦ ὅρου περὶ ἀτομικότητος τῆς ἀγορᾶς τοῦ ἐλευθέρου ἀνταγωνισμοῦ. Ἡ συμβολὴ ἐκάστης ἐπιχειρήσεως τοῦ κλάδου, ἐντὸς τῆς συνολικῆς προσφορᾶς εἶναι τόσον ἀσήμαντος, ὥστε οἰαδήποτε μεταβολὴ τῆς προσφερομένης ποσότητος μᾶς ἐκάστης ἐπιχειρήσεως δὲν δύναται νὰ ἐπιδράσῃ ἐπὶ τῆς τιμῆς, ἡ ὁποία ἐπικρατεῖ εἰς τὴν ἀγορὰν. Κατὰ συνέπειαν, ἐφ' ὅσον ἡ αὐξήσις τῆς προσφερομένης ποσότητος δὲν ἐπιφέρει μείωσιν τῆς τιμῆς πωλήσεως τοῦ προϊόντος, δὲν θὰ ὑπάρχῃ διαφορὰ μεταξύ μέσης καὶ ὀριακῆς προσόδου τῆς ἐπιχειρήσεως. Ἐρωτᾶται ὁμως πῶς, ὑπὸ τὰς ἀνωτέρω συνθήκας, τὸ μέγεθος ἐκάστης ἐπιχειρήσεως δύναται νὰ διατηρηθῇ ἐντὸς ὀρισμένων ὁρίων καὶ πῶς συμβαίνει τοῦτο νὰ μὴ διευρύνεται ὑπερμέτρως, ἐφ' ὅσον οὐδὲν

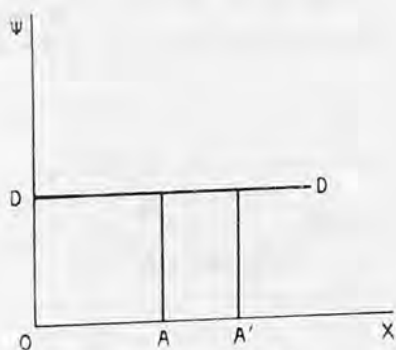

Διάγραμμα ἀριθ. 52

Ἡ καμπύλη ζητήσεως μεμονωμένης ἐπιχειρήσεως²⁵.

25. Ὁρ. E. H. Chamberlin, La Théorie de la Concurrence Monopolistique (μετάφρασις εἰς τὴν γαλλικὴν), Παρίσιοι 1953, σελ. 17.

δριον τίθεται από τῆς πλευρᾶς τῆς ζήτησεως. Ἡ σχετικὴ ἀπάντησις εὐρίσκειται εἰς τὴν ἐξέλιξιν τῶν δαπανῶν παραγωγῆς τῆς ἐπιχειρήσεως.

Αἱ καμπύλαι τῆς μέσης καὶ συνεπῶς τῆς ὀριακῆς δαπάνης παραγωγῆς ἐκάστης ἐπιχειρήσεως λειτουργοῦσης ἐντὸς ἀγορᾶς τελείου ἀνταγωνισμοῦ ἔχουν κατ' ἀνάγκην σχῆμα U. Ἡ ὑπόθεσις αὕτη εἶναι βασικῆς σημασίας εἰς τὴν ἀγορὰν τοῦ τελείου ἀνταγωνισμοῦ, διότι ἀνευ αὐτῆς οὐδὲν ἐμπόδιον θὰ ἀνεγνωρίζετο εἰς τὴν ἀπεριόριστον διεύρυνσιν τῶν ἐπιχειρήσεων²⁶. Οὕτως, ἀνεξαρτήτως τοῦ ὅτι ἡ καμπύλη ζήτησεως τῆς ἐπιχειρήσεως εἶναι παράλληλος πρὸς τὸν ἄξονα τῶν x καὶ ὡς τοιαύτη δὲν θέτει ὄρια εἰς τὸν ὅγκον τῆς παραγωγῆς, αἱ πέραν ἐνὸς ὀρισμένου ὀρίου παραγωγῆς ἀνιούσαι δαπάναι δὲν ἐπιτρέπουν τὴν ὑπερβολικὴν διεύρυνσιν τῶν ἐπιχειρήσεων, ἐπὶ τελείου ἀνταγωνισμοῦ.

Θὰ ἴδωμεν, ἐπὶ τοῦ κάτωθι διαγράμματος, πῶς ἐπιτυγχάνεται ἡ ἰσορροπία τῆς ἐπιχειρήσεως εἰς τὴν ἀγορὰν τελείου ἀνταγωνισμοῦ.

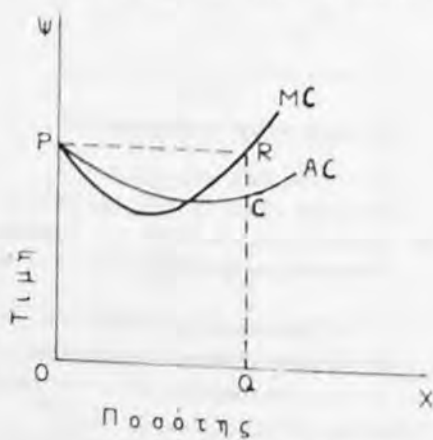

Διάγραμμα ἀριθ. 53

Ἡ τιμὴ ἰσορροπίας τῆς ἐπιχειρήσεως.

Ἐστω AC ἡ καμπύλη τῆς μέσης δαπάνης παραγωγῆς τῆς ἐπιχειρήσεως καὶ MC ἡ καμπύλη τῆς ὀριακῆς δαπάνης παραγωγῆς αὐτῆς. Ἐὰν ἡ ἐπικρατοῦσα τιμὴ διὰ τὸ περὶ οὗ πρόκειται προϊόν εἰς τὴν ἀγορὰν διαμορφωθῆται εἰς OP, τότε συμφέρει εἰς τὴν ἐπιχείρησιν νὰ παραγάγῃ τὴν ποσότητα OQ. Οὕτως, ἡ μεμονωμένη ἐπιχείρησις εὐρίσκειται εἰς κατάστασιν ἰσορροπίας (προκειμένου περὶ βραχείας περιόδου ἢ μὴ ὀριακῆς ἐπιχειρήσεως, ἢ ὅποια συνυπάρχει εἰς τὸν κλάδον μὲ ὀριακὰς τοιαύτας), ὅταν:

Μέση πρόσδοδος = ὀριακὴ πρόσδοδος = τιμὴ ἀγορᾶς = ὀριακὸν κόστος.

Ἡ γραμμὴ PR, ἐπὶ τοῦ διαγράμματος ἀριθ. 53, εἶναι, ὡς ἐτονίσθη ἀνωτέρω, καμπύλη ζήτησεως, καμπύλη μέσης προσόδου καὶ καμπύλη ὀριακῆς προσόδου τῆς ἐπιχειρήσεως. Δι' ἐκάστην προσφερομένην μονάδα εἰς τὴν τιμὴν OP, ἡ ἐπιχείρησις πραγματοποιεῖ κέρδος ἀνώτερον τοῦ κανονικοῦ ἴσον πρὸς RC. Δι' ὀλόκληρον δὲ τὴν προσφερομένην ὑπὸ τῆς ἐπιχειρήσεως παρα-

26. Ὁρ. J. R. Hicks, ἔ. ἀ. σελ. 83.

γωγὴν OQ, τὸ ἀνώτερον τοῦ κανονικοῦ κέρδος παρίσταται διὰ τῆς ἐπιφανείας PRC. Τὸ ὑψηλὸν τοῦτο κέρδος ἐντὸς τῆς ὑπὸ ἐξέτασιν βραχείας χρονικῆς περιόδου δὲν δύναται νὰ προσελκύσῃ νέας ἐπιχειρήσεις εἰς τὸν κλάδον· δύναται ὁμῶς νὰ ὠθήσῃ τὰς ὀριακὰς ἐπιχειρήσεις εἰς ἐπαναλειτουργίαν τῶν ἐγκαταστάσεων παραγωγῆς τῶν. Ἐν προκειμένῳ εἶναι ἐνδεχόμενον ὅπως ἡ τιμὴ ἰσορροπίας τῶν μὴ ὀριακῶν ἐπιχειρήσεων κατέλθῃ μέχρι τοῦ σημείου, κατὰ τὸ ὅποιον:

Μέση πρόσοδος = ὀριακὴ πρόσοδος = τιμὴ ἀγορᾶς = ὀριακὸν κόστος (εἰς τὸ σημεῖον, εἰς τὸ ὅποιον τὸ τελευταῖον τοῦτο τέμνει τὴν καμπύλην τοῦ μέσου κόστους εἰς τὸ κατώτατον αὐτῆς σημεῖον).

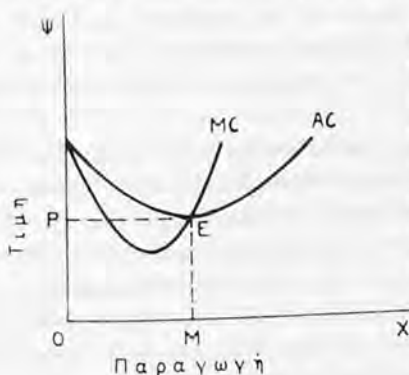

Διάγραμμα ἀριθ. 54
Τιμὴ ἰσορροπίας τῆς ἐπιχειρήσεως (μετὰ τὴν ἐπαναλειτουργίαν τῶν ὀριακῶν ἐπιχειρήσεων).

Ἐὰν ἡ τιμὴ εἰς τὴν ἀγορὰν κατέλθῃ συνεπείᾳ ἡϋξημένης προσφορᾶς τῶν ὀριακῶν ἐπιχειρήσεων, ἡ ἐπιχείρησις θὰ σταματήσῃ τὴν παραγωγὴν τῆς εἰς τὸ σημεῖον, εἰς τὸ ὅποιον ἡ τιμὴ ἐφάπτεται τῆς καμπύλης τῆς μέσης δαπάνης παραγωγῆς εἰς τὸ κατώτατον αὐτῆς σημεῖον (E). Πράγματι, μικρότερος τοῦ OM ὄγκος παραγωγῆς συνεπάγεται παραίτησιν τοῦ ἐπιχειρηματίου ἀπὸ βέβαιον κέρδος, ἐφ' ὅσον ἡ τιμὴ OP εὔρισκεται ἐπὶ ἀνωτέρου ἐπιπέδου ἐν συγκρίσει πρὸς τὴν ὀριακὴν δαπάνην, κατὰ παραγομένην μονάδα. Πέραν τοῦ OM ἡ παραγω-

γὴ παύει νὰ εἶναι συμφέρουσα διὰ δεδομένην ἐπιχείρησιν, ἐφ' ὅσον ἡ ὀριακὴ καὶ ἡ μέση δαπάνη παραγωγῆς τῆς εἶναι ἀνωτέρα τῆς τιμῆς τοῦ προϊόντος.

3. Ἴσορροπία τοῦ γεωργικοῦ τομέως

Προκειμένου περὶ ὑποαναπτύκτου ἢ καὶ ἀνεπαρκῶς ἀνεπτυγμένης οἰκονομίας, μέγα ποσοστὸν τοῦ ἀγροτικοῦ προϊόντος αὐτοκαταναλίσκεται καὶ μικρὸν μόνον τμῆμα αὐτοῦ φθάνει εἰς τὴν ἀγορὰν, ὅπου ἀνταλλάσσεται μὲ προϊόντα βιομηχανικὰ, καταναλωτικὰ καὶ περαιτέρω παραγωγῆς.

Θὰ ἔπρεπε ἤδη νὰ προσδιορίσωμεν:

— πρῶτον, ἀπὸ τί ἐξαρτᾶται τὸ ποσοστὸν τοῦ γεωργικοῦ προϊόντος, τὸ ὅποιον ἐκχρηματίζεται·

— δεύτερον, πῶς καθορίζεται ἡ τιμὴ τῶν γεωργικῶν προϊόντων·
 — καὶ τρίτον, ποῖα σχέσις ὑφίσταται μεταξύ τοῦ ὄγκου τῆς ζήτησεως, ἀπὸ τοὺς ἀγρότας ὑποαναπτύκτου τινὸς οἰκονομίας, βιομηχανικῶν καταναλωτικῶν προϊόντων καὶ βιομηχανικῶν προϊόντων περαιτέρω παραγωγῆς.

α) Κατ' ἀρχήν, τὸ ποσοστὸν τῆς γεωργικῆς παραγωγῆς, τὸ ὁποῖον προσφέρεται ἐκάστοτε εἰς τὴν ἀγορὰν, φαίνεται ὅτι εἶναι ἀνάλογον πρὸς τὸν ὄγκον τῆς γεωργικῆς παραγωγῆς· ὅταν ἡ γεωργικὴ παραγωγή εἶναι ὑψηλὴ, συνεπεῖα εὐμενῶν καιρικῶν συνθηκῶν, ἐπέρχεται αὐτομάτως ἐπιδείνωσις εἰς τοὺς ὄρους ἀνταλλαγῆς τῆς μὲ τὰ βιομηχανικὰ προϊόντα· καὶ ὅταν ἡ γεωργικὴ παραγωγή, συνεπεῖα δυσμενῶν καιρικῶν συνθηκῶν, εἶναι κακὴ, ἐπέρχεται βελτίωσις τῶν ὄρων ἀνταλλαγῆς. Τοῦτο σημαίνει ὅτι διὰ τὴν ἀπόκτησιν δεδομένης ποσότητος βιομηχανικῶν προϊόντων ἀπαιτεῖται μεγαλύτερα ἢ πρότερον ποσότητος γεωργικῶν προϊόντων, ὅταν ἡ γεωργικὴ παραγωγή εἶναι ὑψηλὴ καὶ μικρότερα, ὅταν ἡ γεωργικὴ παραγωγή εἶναι χαμηλὴ, εἰς τὸ πλείστον, πάντοτε, τῆς κλειστῆς οἰκονομίας.

Ἡ παρατήρησις αὕτη ὀδηγεῖ εἰς τὸ συμπέρασμα ὅτι τὸ βιοτικὸν ἐπίπεδον τῶν ἀγροτῶν, εἰς τὰς ὑποαναπτύκτους οἰκονομίας, εἶναι δεδομένον, ἐφ' ὅσον αἱ συνθήκαι παραγωγῆς καὶ κατανομῆς τοῦ εἰσοδήματος δὲν μεταβάλλονται, καὶ ἰσοῦται πρὸς τὸ κατώτατον ὄριον συντηρήσεως αὐτῶν καὶ τῶν οἰκογενειῶν των. Ἡ αὐξήσις τοῦ ὄγκου τῆς προσφερομένης ποσότητος δὲν συνεπάγεται βελτίωσιν τῶν βιοτικῶν συνθηκῶν τῶν ἀγροτῶν, ἐφ' ὅσον τὸ ποσοστὸν αὐτοκαταναλώσεως παραμένει τὸ αὐτό, ἢ δὲ ἐπὶ πλέον παραγωγή χρησιμοποιεῖται ἀπλῶς διὰ νὰ ἐξουδετερώσῃ τὰ ἀποτελέσματα τῆς ἐπιδεινώσεως τῶν ὄρων ἀνταλλαγῆς γεωργικῶν προϊόντων.

β) Διὰ νὰ ἐξηγηθῇ ὁμοίως, λογικῶς, τὸ διατί ἡ αὐξήσις τῆς παραγωγῆς συνεπάγεται ἐπιδείνωσιν τῶν ὄρων ἀνταλλαγῆς τῶν γεωργικῶν προϊόντων, εἶναι ἀπαραίτητον νὰ προβῶμεν εἰς τὴν ἀνάλυσιν τῶν ὑποθέσεων, ἐπὶ τῶν ὁποίων βασιζέται ὁ καθορισμὸς τῆς τιμῆς αὐτῶν. Αὐξανομένου τοῦ κατὰ κεφαλὴν εἰσοδήματος δὲν αὐξάνει ἀναλόγως ἡ ζήτησις γεωργικῶν προϊόντων, ἀλλὰ τὸ πρόσθετον εἰσοδήμα στρέφεται κυρίως πρὸς τὴν ἀγορὰν ἀγαθῶν καὶ ὑπηρεσιῶν τοῦ δευτερογενοῦς καὶ τοῦ τριτογενοῦς τομέως. Εἰς περίπτωσιν συνεπῶς ἠύξημένης προσφορᾶς γεωργικῶν προϊόντων, ἡ τιμὴ των θὰ πρέπη νὰ μειωθῇ τόσον, ὥστε ὀλόκληρος ἡ ποσότης νὰ ἀπορροφηθῇ ἀπὸ τὴν ἀνελαστικὴν ζήτησιν, ὡς ἐμφαίνεται εἰς τὸ ἐπόμενον διάγραμμα.

Ἐστω ὅτι ἡ καμπύλη ζήτησεως γεωργικῶν προϊόντων εἶναι DD καὶ ἡ ἀρχικὴ καμπύλη προσφορᾶς SS. Ἡ τιμὴ ἰσορροπίας OP ἐξασφαλίζει τὴν διάθεσιν τῆς ποσότητος OP. Τώρα, ἂς ὑποθεθῇ ὅτι ἡ προσφορὰ αὐξάνει κατὰ ΠΠ', ἥτοι ἡ καμπύλη προσφορᾶς εἶναι S_1S_1 . Μὲ δεδομένην τὴν καμπύλην

ζητήσεως (άνελαστική), ή πρόσθετος ποσότης θά δυνηθῆ νά τοποθετηθῆ εἰς τήν ἀγοράν μόνον διά τῆς μειώσεως τῆς τιμῆς πωλήσεως τῶν προϊόντων ἀπό OP εἰς OP' . Ἄλλ' εἶναι δυνατὸν νά παρατηρηθῆ, ἐπὶ τοῦ διαγράμματος ἀριθ. 55, ὅτι $OPES > OP'E'S_1$. Συνεπῶς, ἡ αὐξήσις τῆς προσφερομένης ποσότητος λόγω άνελαστικῆς ζητήσεως ἐπέφερον ἐπιδείνωσιν τοῦ βιοτικοῦ ἐπιπέδου τῶν ἀγροτῶν.

γ) Εἰς τὰς ὑποαναπτύκτους ἢ ἀνεπαρκῶς ἀνεπτυγμένας οἰκονομίας βασιζόμεθα, κατ' ἀρχήν, εἰς τὴν ὑπόθεσιν ὅτι οἱ ἀγρόται δὲν ἔχουν συμφέρον νά αὐξήσουν τὸν λόγον κεφαλαίου πρὸς ἐργασίαν, διότι:

αα) Ἰπάρχει ἤδη έντονος κεκαλυμμένη ἀνεργία εἰς τὸν τομέα πρωτογενοῦς παραγωγῆς, συνδυαζομένη με χαμηλὴν δυνατότητα ἀπορροφῆσεως ἐργατικοῦ δυναμικοῦ ἐκ μέρους τῶν λοιπῶν τομέων παραγωγῆς.

ββ) Ἡ αὐξήσις τῆς παραγωγικότητος, ἡ ὁποία θά προκληθῆ, εἰς περίπτωσιν αὐξήσεως τοῦ λόγου κεφαλαίου πρὸς ἐργασίαν, δὲν θά εἶναι πρὸς ὄφελος τῶν ἀγροτῶν, ἐάν, εἰς τὴν περί τῆς πρόκειται οἰκονομίαν, ἰσχύουν αἱ συνθήκαι τοῦ διαγράμματος ἀριθ. 55.

γγ) Ἡ μικρά, κατὰ κανόνα, ἔκτασις τοῦ γεωργικοῦ κλήρου δὲν ἐνθαρρύνει τὴν εἰς μεγάλην ἔκτασιν ἐκμηχάνισιν τῆς γεωργικῆς παραγωγῆς. Ὡς ἐκ τούτου, εἰς τὰς ὑποαναπτύκτους καὶ ἀνεπαρκῶς ἀνεπτυγμένας οἰκονομίας, ὁ λόγος ζητήσεως βιομηχανικῶν καταναλωτικῶν προϊόντων πρὸς ζήτησιν βιομηχανικῶν παραγωγικῶν προϊόντων, ἐκ μέρους τῶν ἀγροτῶν, θά εἶναι πιθανῶς, ἰδιαίτερος ὕψηλός. Ὁ ὕψηλός ὅμως οὗτος λόγος δὲν διευκολύνει τὴν με ταχῶν ρυθμὸν ἐπέκτασιν τῆς παραγωγικῆς βάσεως τῆς οἰκονομίας, ἀλλ' εὐνοεῖ μᾶλλον τὴν ὕψηλὴν ροπήν πρὸς κατανάλωσιν.

Διὰ τὴν ἐξαγωγήν συμπερασμάτων, ὡς πρὸς τὸ βιοτικὸν ἐπίπεδον τῶν ἀγροτῶν εἰς περίπτωσιν αὐξομειώσεως τῆς παραγωγῆς των, σημασίαν ἔχει ἡ σύγκρισις τῆς ἐξελιξέως ἀφ' ἐνὸς μὲν τοῦ ἐπιπέδου τιμῶν τῶν ἀγροτικῶν προϊόντων, ἀφ' ἐτέρου δὲ τοῦ ἐπιπέδου τιμῶν τῶν βιομηχανικῶν προϊόντων. Αὕτη βεβαίως ἐξαρτᾶται ἀπὸ τὸν βαθμὸν ἐλαστικότητος τῆς ζητήσεως γεωργικῶν καὶ βιομηχανικῶν προϊόντων. Ἐάν ἡ ζήτησις βιομηχανικῶν προϊόντων εἶναι περισσότερον ἐλαστική, ἐν συγκρίσει πρὸς τὴν ζήτησιν γεωργικῶν

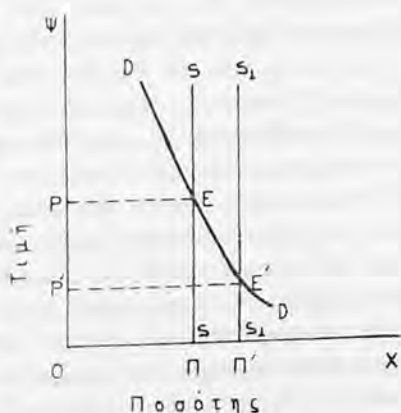

Διάγραμμα ἀριθ. 55

Σχηματισμὸς τιμῆς γεωργικῶν προϊόντων.

προϊόντων, τότε μικρά πτώσεις της τιμής βιομηχανικών προϊόντων θα συνεπάγεται Ικανή αύξησης της ζητούμενης ποσότητας τούτων· αντίθετως, προκειμένου περί των γεωργικών προϊόντων, θα απαιτηται μεγαλύτερα πτώσεις της τιμής δια την επίτευξιν διαθέσεως της ηύξημένης προσφοράς. Ἡ ἐν λόγω διαφορά, ὡς πρὸς τὸν βαθμὸν ἐλαστικότητος ζητήσεως γεωργικῶν καὶ βιομηχανικῶν προϊόντων, συνδυαζομένη μετ' αὐξήσιν της προσφοράς ἀμφοτέρων ὀδηγεῖ εἰς τὸ φαινόμενον τῆς «ψαλίδος», ἥτοι τῆς τάσεως τῶν τιμῶν γεωργικῶν προϊόντων νὰ ὑπολείπωνται τῶν τιμῶν τῶν βιομηχανικῶν τοιούτων.

Ἐφ' ὅσον, ὑπὸ τὰς ἀνωτέρω συνθήκας τοῦ διαγράμματος ἀριθ. 55, ἡ αὐξήσις της προσφοράς γεωργικῶν προϊόντων συνεπάγεται ἐπιδείνωσιν τοῦ βιοτικῆς ἐπιπέδου τῶν ἀγροτῶν, θὰ πρέπει νὰ συμπεράνωμεν ὅτι μειοῦται ἡ ὀριακὴ παραγωγικότης τῶν ἐργαζομένων εἰς τὸν ἀγροτικὸν τομέα. Ἐάν ὑποθεθῆ ὅτι, πρὸ τῆς αὐξήσεως της γεωργικῆς παραγωγῆς, ἡ ὀριακὴ παραγωγικότης τῶν ἀγροτῶν, ὑπολογιζομένη καὶ της αὐτοκαταναλώσεως, ἦτο ἴση ἢ περίπου ἴση πρὸς τὴν ὀριακὴν παραγωγικότητα τῶν ἐργαζομένων εἰς τοὺς λοιποὺς τομεῖς παραγωγῆς, μετὰ τὴν αὐξήσιν της γεωργικῆς παραγωγῆς ἡ ὀριακὴ παραγωγικότης τῶν ἀγροτῶν καθορίζεται εἰς ἐπίπεδον οὐσιωδῶς κατώτερον τοῦ ἀντιστοίχου τῶν ἐργαζομένων εἰς τοὺς λοιποὺς τομεῖς παραγωγῆς.

Θὰ ἦτο δυσχερὴς ἡ προσπάθεια ἐξαγωγῆς συμπερασμάτων, βάσει τῶν ἀνωτέρω. Κατ' ἀρχήν, θὰ ὑπάρξη τάσις ἐγκαταλείψεως τοῦ γεωργικοῦ τομέως καὶ ἀναζήτησις ἀπασχολήσεως εἰς τοὺς λοιποὺς τομεῖς παραγωγῆς. Ἐν τούτοις, ὅμως, ἡ ὑπαρξὶς διαφορᾶς, ὡς πρὸς τὴν ὀριακὴν παραγωγικότητα τῶν ἐργαζομένων, μετὰξὺ διαφόρων τομέων παραγωγῆς, δὲν θεωρεῖται ἐπαρκῆς λόγος διὰ τὴν ἐξασφάλισιν της κινητικότητος τῶν ἐργαζομένων. Εἶναι, πρὸς τοῦτο, ἐπὶ πλέον ἀπαραίτητον ὅπως οἱ τομεῖς μετ' ὑψηλὴν ὀριακὴν παραγωγικότητα της ἐργασίας εἶναι εἰς θέσιν νὰ ἀπορροφήσουν τὸ διαθέσιμον ἐργατικὸν δυναμικόν. Εἰς περίπτωσιν κατὰ τὴν ὁποίαν τοιοῦτο τι δὲν συμβαίνει εἰς τὸ ἐσωτερικόν, ὑπάρχει πάντοτε ἡ δυνατότης της εἰς τὸ ἐξωτερικόν μεταναστεύσεως²⁷.

Ὡς πρὸς τὸν καθορισμὸν τιμῆς ἰσορροπίας της μεμονωμένης ἀγροτικῆς ἐπιχειρήσεως, δὲν εἶναι δυνατόν νὰ ἐξαχθοῦν γενικὰ καὶ ἀπόλυτα συμπεράσματα, συνεπεὶα της δυσχερείας ὑπολογισμοῦ τῶν ἐπὶ μέρους δαπανῶν παραγωγῆς, ὡς αὕτη ἀνελύθη εἰς τὸ προηγούμενον κεφάλαιον, περὶ Δαπάνης Παραγωγῆς.

B. ΚΑΘΟΡΙΣΜΟΣ ΤΙΜΗΣ ΥΠΟ ΣΤΡΩΘΕΚΑΣ ΑΤΕΛΟΥΣ ΑΝΤΑΓΩΝΙΣΜΟΥ

Μεταξὺ τῆς ἀγορᾶς τοῦ τελείου ἀνταγωνισμοῦ καὶ τοῦ μονοπωλίου,

27. Ὁρ. C. Michalopoulos, Labor Migration and Optimum Population, Kyklos, Vol. XXI - 1968, Τεύχος 1, σελ. 130 - 143.

υπάρχουν πλείοι μορφαι άτελοϋς ανταγωνισμοϋ²⁸. Αί έν λόγω μορφαί άποτελοϋν συνδυασμόν μονοπωλίου και τελείου ανταγωνισμοϋ, εις διάφορον έκάστοτε βαθμόν. Γενικώς ό όρισμός τοϋ άτελοϋς ανταγωνισμοϋ δυνατόν να δοθῆ ώς εξῆς: «Είς αυτόν, οι συμμετέχοντες άγορασταί και πωληταί δύνανται διά τών ενεργειών ἢ παραλείψεών των να επιδράσουν επί των συνθηκών τῆς άγοράς και ειδικώς επί τῆς επικρατούσης εις τήν άγοράν τιμῆς».

Ώς έκ τούτου, ἡ άγορά άτελοϋς ανταγωνισμοϋ δέν βασίζεται πλέον εις τοϋς όρους τοϋ τελείου ανταγωνισμοϋ:

α) Δέν ισχύει ό όρος τῆς άτομικότητος τῆς άγοράς, έφ' όσον γίνεται δεκτόν ότι οίσοδήποτε πωλητής και οίσοδήποτε άγοραστής είναι εις θέσιν να μεταβάλλῃ, διά τῆς συμπεριφοράς του, τήν επικρατοϋσαν εις τήν άγοράν τιμήν. Οι ανταγωνισταί δέν δέχονται πλέον παθητικώς τήν επικρατοϋσαν τιμήν, άλλα συνεχώς τήν διαμορφώνουν συμφώνως προς τήν ανά πάσαν στιγμῆν επιδιώξιν ύπ' αϋτῶν τοϋ μεγίστου δυνατοϋ κέρδους.

β) Δέν ισχύει, επίσης, εις τόν άτελή ανταγωνισμόν, ό όρος τῆς όμοιογενείας τοϋ προϊόντος. Πράγματι, εάν εξακολουθήσωμεν να δεχόμεθα τόν όρον τῆς όμοιογενείας και ύπό συνθήκας άτελοϋς ανταγωνισμοϋ, θα είναι δυσχερές να δικαιολογήσωμεν τήν δυνατότητα έπηρεασμοϋ τῆς άγοράς έκ μέρους ενός έκάστου τών ανταγωνιστῶν. Ἄλλ' εις τήν περίπτωση αϋτήν είναι έμφανές ότι και ἡ έννοια τῆς επικρατούσης εις τήν άγοράν τιμῆς τοϋ προϊόντος παύει να ύφίσταται εις τόν άτελή ανταγωνισμόν. Ἐκάστη ανταγωνιζόμενη επιχείρησις καθορίζει εις τήν άγοράν τήν τιμήν τοϋ ύπ' αϋτῆς παραγομένου προϊόντος, αναλόγως προς τās ιδιαιτέρας συνθήκας παραγωγῆς τῆς, τόν βαθμόν διαφοροποιήσεως τοϋ προϊόντος και τόν βαθμόν ελαστικότητος ζήτησεως τούτου. Δεδομένου ότι έκάστη επιχείρησις προσφέρει εις τήν άγοράν προϊόν διάφορον τών ύπολοίπων ανταγωνιζομένων επιχειρήσεων τοϋ κλάδου, έπειτα ότι αϋτη έχει συμφέρον διαφημίσεως τών ειδικῶν χαρακτηριστικῶν (μονοπωλιακῶν στοιχείων) τούτου. Οϋτως εις τόν άτελή ανταγωνισμόν ἡ δαπάνη είναι άνωτέρα τῆς αντιστοίχου τοϋ τελείου ανταγωνισμοϋ, κατά τό ύψος τών δαπανῶν πωλήσεως.

γ) Ὁ τρίτος απαραίτητος όρος διά τήν ύπαρξιν τελείου ανταγωνισμοϋ, ἦτοι ἡ άπολύτως άπρόσκοπτος είσοδος εις τόν κλάδον, δέν συμβιβάζεται προς τὰ κρατοϋντα επί άτελοϋς ανταγωνισμοϋ. Πράγματι, κατ' άρχήν, δεδομένου ότι δέν ύφίσταται όμοιογένεια τοϋ παραγομένου προϊόντος, έρωτάται ποῖον άκριβῶς προϊόν θα άποφασίση να μιμηθῆ ό νεοεισερχόμενος εις τόν κλάδον. Πέραν όμως τῆς δυσχερείας αϋτῆς, θα πρέπη να προστεθῆ και έτέρα, περισσό-

28. Θα άσκοληθώμεν λεπτομερῶς με τās μορφάς άγοράς εις τό Μέρος II.

τερον ούσιαστική· πρόκειται περί τῶν πάσης φύσεως συνεννοήσεων, αἱ ὁποῖαι εὐνοοῦνται ἀπὸ τὸ καθεστὼς τοῦ ἀτελοῦς ἀνταγωνισμοῦ, μεταξύ τῶν ἀνταγωνιζομένων ἐπιχειρήσεων, καὶ αἱ ὁποῖαι ἀποβλέπουν εἰς τὴν μείωσιν τοῦ προσφερομένου ὄγκου τοῦ κλάδου. Ἡ προσπάθεια αὕτη ἐξηγεῖται ἐκ τοῦ ὅτι ἡ ζήτησις τοῦ προϊόντος εἰς τὴν ἀγορὰν ἀτελοῦς ἀνταγωνισμοῦ δὲν ὑποτίθεται πλέον, ὡς εἰς τὴν περίπτωσιν τοῦ τελείου ἀνταγωνισμοῦ, ἀπολύτως ἐλαστική (παράλληλος πρὸς τὸν ἄξονα τῶν χ). Τοῦτο σημαίνει ὅτι, ὡσάκις ἡ προσφορὰ τοῦ ἐν λόγῳ προϊόντος αὐξάνει, ἡ ἐπὶ πλέον ποσότης δὲν δύναται νὰ τοποθετηθῇ εἰς τὴν ἀγορὰν ἄνευ μειώσεως τῆς τιμῆς κατὰ μονάδα πωλήσεως.

δ) Ἐφ' ὅσον τὸ προσφερόμενον ὑπὸ τῶν ἀνταγωνιζομένων ἐπιχειρήσεων προϊόν δὲν εἶναι ὁμοιογενές, δὲν εἶναι πλέον δυνατόν νὰ ὑποστηριχθῇ ὅτι ἅπαντες οἱ πωληταὶ καὶ ἀγορασταὶ τοῦ ἔχουν τελείαν γνῶσιν τῶν συνθηκῶν πωλήσεως τούτου. Διαφοραὶ τιμῆς δικαιολογοῦνται ἀπολύτως, δεδομένου ὅτι αὐτὰ ἀναφέρονται εἰς διαφοροποιημένα προϊόντα. Εἰρήσθω ἐν παρόδῳ ὅτι ἡ διαφοροποίηση εἶναι δυνατόν νὰ ἀναφέρεται εἰς ἀντικειμενικούς παράγοντας, ὡς λ.χ. καλυτέραν ποιότητα, βελτιωμένην ἐμφάνισιν, τυποποίησιν κ.ο.κ., ἀλλὰ καὶ εἰς ὑποκειμενικούς τοιούτους, ὡς λ.χ. τὴν πεποίθησιν ὅτι ὁ Α πωλητὴς εἶναι ἐντιμότερος τοῦ Β, διαθέτει, κατὰ κανόνα, καλυτέρας ποιότητος προϊόντα κ.ο.κ.²⁹ Οὕτω, δημιουργοῦνται προτιμήσεις τῶν καταναλωτῶν ὑπὲρ ὠρισμένων προϊόντων καὶ δεσμοὶ τούτων μὲ ὠρισμένους πωλητάς, οἱ ὁποῖοι δὲν ἀναγκωρίζονται, ἀλλὰ καὶ δὲν ἔχουν λόγον ὑπάρξεως, εἰς τὴν ἀγορὰν τελείου ἀνταγωνισμοῦ.

ε) Τέλος, ὁ πέμπτος ὅρος διὰ τὴν ὑπαρξίν τελείου ἀνταγωνισμοῦ, ὁ τῆς τελείας κινητικότητος τῶν συντελεστῶν τῆς παραγωγῆς μεταξύ τῶν διαφόρων ἀνταγωνιζομένων ἐπιχειρήσεων καὶ τῶν διαφόρων κλάδων παραγωγῆς, δὲν δύναται νὰ ἰσχύσῃ ἀπολύτως εἰς τὴν ἀγορὰν ἀτελοῦς ἀνταγωνισμοῦ. Πράγματι, ἐφ' ὅσον ἡ τιμὴ τοῦ προϊόντος εἰς τὴν ἀγορὰν δὲν εἶναι ἐνιαία δι' ὅλας τὰς ἀνταγωνιζομένας ἐπιχειρήσεις, αὐταὶ δὲν ἔχουν, κατ' ἀνάγκην, τὴν αὐτὴν ὀριακὴν πρόσδοον. Κατὰ συνέπειαν, ἡ ὀριακὴ παραγωγικότης τῶν συντελεστῶν τῆς παραγωγῆς εἶναι διάφορος, ὄχι μόνον κατὰ κλάδον, ἀλλὰ καὶ κατὰ ἐπιχείρησιν ἐκάστου κλάδου. Ὑπὸ τὰς συνθήκας αὐτάς εἶναι δυσχερὲς νὰ ὑποστηριχθῇ ὅτι ἡ ἀμοιβὴ τῶν συντελεστῶν τῆς παραγωγῆς θὰ διαμορφωθῇ εἰς τὸ αὐτὸ ἐπίπεδον³⁰ εἰς ὅλας τὰς ἐπιχειρήσεις καὶ εἰς ὅλους τοὺς κλάδους παραγωγῆς τῆς οἰκονομίας.

Εἰς τὸν ἀτελεῖ ἀνταγωνισμόν βασιζόμεθα κατ' ἀρχὴν εἰς τὴν ὑπόθεσιν

29. Ὁρ. E. H. Chamberlin, ἔ. ἀ. Κεφάλαιον IV.

30. Προκειμένου πάντοτε, περὶ τοῦ αὐτοῦ εἶδους καὶ τῆς αὐτῆς ποιότητος τῆς παρεχομένης ὑπηρεσίας.

ὅτι αἱ καμπύλαι τῶν δαπανῶν παραγωγῆς ἔχουν σχῆμα U, ὡς συμβαίνει καὶ εἰς τὸν τέλειον ἀνταγωνισμόν. Ἄλλως ὁ προσδιορισμὸς τιμῆς ἰσορροπίας δὲν εἶναι δυνατός. Ἐν τούτοις, ἡ ὑπόθεσις αὕτη δὲν εἶναι ἀναγκαστικὴ εἰς τὸν ἀτελεῖ ἀνταγωνισμόν, ἀκριβῶς διότι τὸ μέγεθος τῶν ἀνταγωνιζομένων ἐπιχειρήσεων δύναται νὰ διαφέρῃ τὰ μέγιστα. Μεταξὺ τῶν μονοπωλιακῶν στοιχείων συγκαταλέγεται καὶ τὸ μέγεθος τῶν ἐπιχειρήσεων, ὑπὸ τὴν ἔννοιαν ὅτι αἱ μεγάλα εἶναι εἰς θέσιν, ὑπὸ ὠρισμένας προϋποθέσεις, νὰ κατευθύνουν τὰς μικροτέρας τοῦ κλάδου των. Ἐὰν ἐπιχειρήσις τις δύναται νὰ ἐξασφαλίσῃ μεγάλον σχετικῶς ὄγκον παραγωγῆς μὲ κατερχομένης δαπάνας, εἶναι ἐμφανὲς ὅτι θὰ ἀποκτήσῃ τὸ μονοπώλιον τῆς ἀγορᾶς δεδομένου προϊόντος καὶ θὰ ἀνέχεται τὴν ὑπαρξίν τῶν μικροτέρων μόνον ἐφ' ὅσον αἱ τελευταῖαι αὗται συμμορφοῦνται πρὸς τὴν πολιτικὴν τῆς.

Ἐπὶ τῇ βάσει τῆς μέχρι τοῦδε ἀναλύσεως θὰ ἔπρεπε ἤδη νὰ καθορίσωμεν τοὺς ὅρους πραγματοποιήσεως ἰσορροπίας, ὑπὸ συνθήκας ἀτελοῦς ἀνταγωνισμοῦ, κατ' ἀρχὴν μὲν τῆς μεμονωμένης ἐπιχειρήσεως, δευτερευόντως δὲ τοῦ κλάδου.

1. Ἴσορροπία τῆς ἐπιχειρήσεως

Ἐνταῦθα εἶναι ἀπαραίτητον νὰ τονισθῇ ἡ ἰδιαίτερα σημασία τῆς ἐννοίας τῆς ὀριακῆς προσόδου τῆς ἐπιχειρήσεως. Ὡς ἐτονίσθη κατὰ τὴν ἀνάλυσιν τοῦ προσδιορισμοῦ τιμῆς ἰσορροπίας τῆς ἐπιχειρήσεως ὑπὸ συνθήκας τελείου ἀνταγωνισμοῦ, ἡ ὀριακὴ πρόσοδος συμπίπτει μὲ τὴν μέσσην τοιαύτην καὶ μὲ τὴν ἐπικρατοῦσαν εἰς τὴν ἀγορὰν τιμὴν τοῦ προϊόντος, ἐφ' ὅσον ἡ καμπύλη ζήτησεως τῆς ἐπιχειρήσεως εἶναι εὐθεῖα παράλληλος πρὸς τὸν ἄξονα τῶν x . Τοιοῦτο τι δὲν συμβαίνει εἰς τὴν ἐπιχείρησιν, τὴν λειτουργοῦσαν ὑπὸ συνθήκας ἀτελοῦς ἀνταγωνισμοῦ, ὡς ἐμφαίνεται εἰς τὸ παρατιθέμενον διάγραμμα ἀριθ. 56.

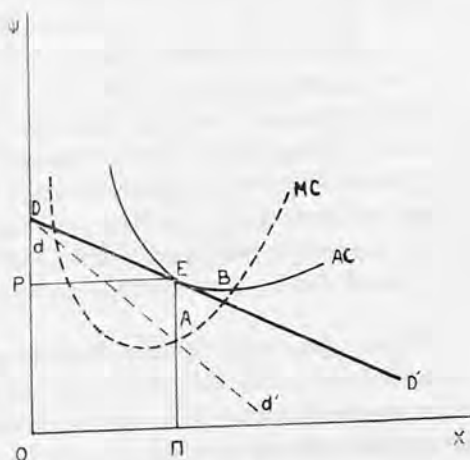

Διάγραμμα ἀριθ. 56
Τιμὴ ἰσορροπίας τῆς ἐπιχειρήσεως εἰς ἀγορὰν ἀτελοῦς ἀνταγωνισμοῦ.

Ἐξ ἄλλου, ὁ ἐπιχειρηματίας δύναται νὰ ἐπιτύχη τὸ μέγιστον δυνατόν κέρδος μεταβάλλων τρεῖς παράγοντας, ἤτοι τὴν τιμὴν πωλήσεως τοῦ προϊόντος του, τὴν ποιότητα ἢ τὴν ἐμφάνισιν τούτου καὶ τὸ ὕψος τῶν δαπανῶν πωλήσεως τῆς ἐπιχειρήσεώς του. Ὑπενθυμίζεται ὅτι, ὑπὸ συνθήκας τελείου ἀνταγωνισμοῦ, ὁ ἐπιχειρηματίας δύναται νὰ μεταβάλη μόνον τὴν τιμὴν πωλήσεως τοῦ προϊόντος του, μὲ ἀποτέλεσμα, εἰς περίπτωσιν μειώσεως ταύτης, νὰ ἐξασφαλίῃ ὑπὲρ αὐτοῦ τὸ σύνολον τῶν ἀγοραστῶν τοῦ προϊόντος τοῦ κλάδου. Ἐν τούτοις, ὁ ἐπιχειρηματίας, εἰς τὸν τέλειον ἀνταγωνισμόν, οὐδὲν συμφέρον ἔχει νὰ μειώσῃ τὴν ἐπικρατοῦσαν εἰς τὴν ἀγορὰν τιμὴν, ἐφ' ὅσον σεβόμενος αὐτὴν δύναται νὰ τοποθετήσῃ οἰανδήποτε ποσότητα ἐπιθυμῆ εἰς τὴν ἀγορὰν.

α) Καθορισμὸς τιμῆς ἰσορροπίας

Εἰς τὴν περίπτωσιν αὐτὴν γίνεται δεκτὸν ὅτι ἡ ποιότης τοῦ προϊόντος ὡς καὶ τὸ ὕψος τῶν ἐξόδων πωλήσεως ἀποτελοῦν δεδομένα διὰ τὴν ἐπιχείρησιν καὶ συνεπῶς ἡ ἐπιδιώξις τοῦ μεγίστου δυνατοῦ κέρδους δύναται νὰ πραγματοποιηθῆ μόνον διὰ τῆς μεταβολῆς τῆς τιμῆς τοῦ προϊόντος.

Διὰ νὰ προσδιορισθῇ ἡ τιμὴ καὶ ἡ παραγομένη ποσότης ἰσορροπίας ἐπιχειρήσεως εὐρισκομένης εἰς ἀγορὰν ἀτελοῦς ἀνταγωνισμοῦ, ἐντὸς σχετικῶς βραχείας χρονικῆς περιόδου, εἶναι ἀπαραίτητον νὰ θεωρηθῶν ὡς δεδομένα ἡ τιμὴ καὶ ἡ ποιότης τῶν ὑποκαταστάτων ἀγαθῶν³¹, ἢτοι τῶν ἀγαθῶν, τὰ ὁποῖα παράγονται ὑπὸ τῶν ἀνταγωνιζομένων πρὸς αὐτὴν ἐπιχειρήσεων τοῦ κλάδου. Ὁ ἐπιχειρηματίας ἐν τῇ ἐπιδιώξει τοῦ μεγίστου δυνατοῦ κέρδους θὰ καθορίσῃ τὴν τιμὴν καὶ τὴν ὑπ' αὐτοῦ προσφερομένην ποσότητα εἰς τὸ σημεῖον, εἰς τὸ ὁποῖον ἡ καμπύλη τῆς ὀριακῆς δαπάνης MC τέμνει τὴν καμπύλην τῆς ὀριακῆς προσόδου τῆς ἐπιχειρήσεως dd'. Εἰς τὴν τιμὴν OP ἡ ἀντίστοιχος παραγομένη ὑπὸ τῆς ἐπιχειρήσεως ποσότης εἶναι OΠ. Πράγματι, ἡ ἐπιχείρησις εἰς τὴν θέσιν αὐτὴν ἐξασφαλίζει τὸ μέγιστον δυνατόν κέρδος, διότι πρὸ τοῦ σημείου E ἡ ἐπιχείρησις παραιτεῖται βεβαίως κέρδους, ἐφ' ὅσον ἡ ὀριακὴ πρόσόδος εἶναι ἀνωτέρα τοῦ ὀριακοῦ κόστους. Πέραν τοῦ σημείου E, ἡ ἐπιχείρησις ἔχει ζημίαν διὰ τὴν παραγωγὴν ἐκάστης προσθέτου μονάδος τοῦ προϊόντος της, δεδομένου ὅτι ἡ ὀριακὴ δαπάνη εἶναι ἀνωτέρα τῆς ὀριακῆς της προσόδου.

Ἐν συγκρίσει πρὸς τὴν θέσιν ἰσορροπίας τῆς ἐπιχειρήσεως, ὑπὸ συνθήκας τελείου ἀνταγωνισμοῦ, εἶναι δυνατόν νὰ παρατηρηθῇ ὅτι:

— ἡ πραγματοποιουμένη, ὑπὸ συνθήκας ἀτελοῦς ἀνταγωνισμοῦ, ποσότης ἰσορροπίας εἶναι κατωτέρα ἐκείνης, ἡ ὁποία θὰ παρήγετο εἰς τὴν ἀγορὰν τελείου ἀνταγωνισμοῦ. Πράγματι, εἰς τὴν τελευταίαν, ἡ παραγωγή θὰ συνεχιζέτο μέ-

31. Ὁρ. E. H. Chamberlin, ἔ. ἀ. σελ. 81.

χρη τοῦ σημείου B, ἐπὶ τοῦ διαγράμματος ἀριθ. 56, εἰς τὸ ὁποῖον ἡ καμπύλη τῆς ὀριακῆς δαπάνης MC τέμνει τὴν καμπύλην τῆς μέσης δαπάνης AC εἰς τὸ κατώτατον σημεῖον αὐτῆς. Λόγῳ ὅμως τῆς κλίσεως, τὴν ὁποίαν ἔχει ἡ καμπύλη τῆς ζητήσεως DD', τοιοῦτο τι δὲν εἶναι πλέον δυνατὸν εἰς τὴν ἀγορὰν ἀτελοῦς ἀνταγωνισμοῦ.

— ἡ τιμὴ ἐξ ἄλλου ἰσορροπίας, ὑπὸ συνθήκας ἀτελοῦς ἀνταγωνισμοῦ (OP, ἐπὶ τοῦ διαγράμματος ἀριθ. 56) εἶναι ἀνωτέρω τῆς ἀντιστοίχου, ὑπὸ συνθήκας τελείου ἀνταγωνισμοῦ. Ἡ ἐξήγησις τῆς ἀνωτέρω διαφορᾶς εὐρίσκεται καὶ πάλιν εἰς τὴν κλίσιν τῆς καμπύλης ζητήσεως ἐπὶ ἀτελοῦς ἀνταγωνισμοῦ. Ὁ ἐπιχειρηματίας, ὡς ἄν τις ἀποφασίζει νὰ ἀυξήσῃ τὴν ὑπ' αὐτοῦ προσφερομένην ποσότητα, εἶναι ὑποχρεωμένος νὰ μειώσῃ τὴν τιμὴν πωλήσεως τοῦ προϊόντος του καὶ, ὡς ἄν τις ἀποφασίζει νὰ μειώσῃ τὴν ὑπ' αὐτοῦ προσφερομένην ποσότητα, δύναται νὰ ἐπιτύχῃ, αὐτομάτως, ὑψηλοτέραν τιμὴν πωλήσεως τοῦ προϊόντος του.

Συνοψίζοντες τὰ ἀνωτέρω δυνάμεθα νὰ καθορίσωμεν τὴν ἰσορροπίαν τῆς ἐπιχειρήσεως, ὑπὸ συνθήκας ἀτελοῦς ἀνταγωνισμοῦ, εἰς περίπτωσιν μεταβολῆς ὑπὸ τοῦ ἐπιχειρηματίου τοῦ παράγοντος «τιμῆ», ὡς ἀκολουθῶς:

Ὅριακὴ δαπάνη = ὀριακὴ πρόσοδος.

ββ) Ἐπίτευξις ἰσορροπίας διὰ μεταβολῆς τοῦ προϊόντος

Εἰς τὴν περίπτωσιν αὐτὴν ὑποθέτομεν ὅτι ἡ τιμὴ τοῦ προϊόντος εἶναι δεδομένη εἰς τὴν ἀγορὰν καὶ ὁ ἐπιχειρηματίας κρίνει ὅτι ἡ μεταβολὴ τῆς δὲν εἶναι σκόπιμος. Τὸ αὐτὸ ἴσχύει καὶ ὡς πρὸς τὸ ὕψος τῶν δαπανῶν πωλήσεως. Ὑπὸ τὰς συνθήκας αὐτὰς ὁ ἐπιχειρηματίας δύναται νὰ ἐπιδιώξῃ τὸ μέγιστον δυνατὸν κέρδος, ρυθμίζων ἀναλόγως τὴν ποιότητα τοῦ ὑπ' αὐτοῦ προσφερομένου εἰς τὴν ἀγορὰν, προϊόντος.

Ἐστὼ ὅτι δεδομένη ἐπιχειρήσις δύναται νὰ παράγῃ καὶ νὰ προσφέρῃ εἰς τὴν ἀγορὰν δύο παραλλαγὰς τοῦ προϊόντος τῆς. Ἡ πρώτη πραγματοποιεῖται μὲ μέσην δαπάνην πα-

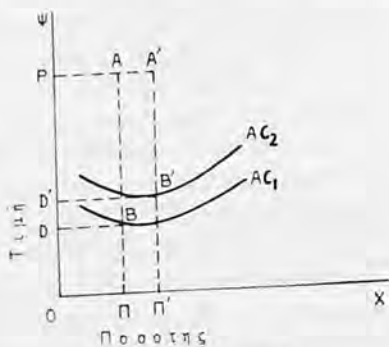

Διάγραμμα ἀριθ. 57

Ἐπίτευξις ἰσορροπίας τῆς ἐπιχειρήσεως διὰ μεταβολῆς τῆς ποιότητος³².

ραγωγής AC_1 , και ή δευτέρα με μέσην δαπάνην παραγωγής AC_2 . Η ζήτησις τής πρώτης παραλλαγής (D) δικαιολογεί παραγωγήν ίσην προς ΟΠ και ή ζήτησις τής δευτέρας παραλλαγής (D') δικαιολογεί παραγωγήν ίσην προς ΟΠ'. Η τιμή δι' άμφοτέρας τας παραλλαγάς του περί ου πρόκειται προϊόντος είναι ΟΡ. Ερωτάται ποίαν εκ των δύο παραλλαγών θά προτιμήσῃ ο επιχειρηματίας εν τῇ επιδιώξει του μεγίστου δυνατου κέρδους. Η πρώτη παραλλαγή δύναται να παραχθῇ με δαπάνην παραγωγής χαμηλοτέραν τής δευτέρας και εξασφαλίζει εις τον επιχειρηματίαν κέρδος ίσον προς την επιφάνειαν DBAP. Η δευτέρα παραλλαγή παράγεται με ύψηλοτέραν δαπάνην παραγωγής και εξασφαλίζει εις τον επιχειρηματίαν κέρδος ίσον προς την επιφάνειαν D'B'A'P. Αλλά $D'B'A'P > DBAP$. Συνεπώς, ανεξαρτήτως του ότι ή δαπάνη παραγωγής τής πρώτης παραλλαγής είναι χαμηλοτέρα τής δαπάνης παραγωγής τής δευτέρας, ο επιχειρηματίας έχει εν τούτοις συμφέρον να προτιμήσῃ την δευτέραν, ἐφ' ὅσον αὐτῇ του εξασφαλίζει ύψηλότερον κέρδος.

γγ) Ἐπίτευξις ἰσορροπίας, διὰ μεταβολῆς τῶν δαπανῶν πωλήσεως τῆς ἐπιχειρήσεως

Ἐνταῦθα θά ὑποθέσωμεν ὅτι ή τιμή και ή ποιότης του παραγομένου προϊόντος θεωροῦνται ὡς δεδομένα, ὑπό τῆς ἐπιχειρήσεως. Οὕτως, ο επιχειρηματίας διά να ἐπιτύχῃ τὸ μέγιστον δυνατόν κέρδος, θά προβῇ εις κατάλληλον προσαρμογήν των δαπανῶν πωλήσεως τῆς ἐπιχειρήσεώς του.

Η καμπύλη τῆς μέσης δαπάνης παραγωγής τῆς ἐπιχειρήσεως, πρὸ τῆς προσθήκης των δαπανῶν πωλήσεως, είναι AC και ή καμπύλη τῆς μέσης συνολικῆς δαπάνης, μετὰ την προσθήκην των δαπανῶν πωλήσεως, είναι TC. Η καμπύλη τῆς ὀριακῆς δαπάνης MC, ή ὅποια ἐπίσης περιλαμβάνει την δαπάνην πωλήσεως κατὰ παραγομένην μονάδα, τέμνει την καμπύλην τῆς μέσης συνολικῆς δαπάνης εις τὸ κατώτατον αὐτῆς σημεῖον Γ. Ἐὰν ή τιμή εις την ἀγοράν, διὰ τὸ περί ου πρόκειται προϊόν, είναι δεδομένη, ὡς ὑπεθέσαμεν ἤδη ἀνωτέρω, και ἀνέρχεται εις ΟΡ, ο επιχειρηματίας θά ἔχῃ συμφέρον να ἐξισώσῃ την τιμὴν αὐτὴν με την ὀριακὴν δαπάνην παραγωγής τῆς ἐπιχειρήσεώς του, ἥτοι να παραγάγῃ ποσότητα ἴσην προς ΟΠ. Τοῦτο ὅμως σημαίνει ὅτι δι' ἐκάστην παραγομένην μονάδα ο επιχειρηματίας ὀφείλει να ὑπολογίσῃ δαπάνην παραγωγής ἴσην προς ΒΠ και δαπάνην πωλήσεως ἴσην προς AB. Εἰς περίπτωσιν, κατὰ την ὅποιαν ο επιχειρηματίας ἐπεχειρεῖ να μειώσῃ την δαπάνην πωλήσεως κατὰ παραγομένην μονάδα του προϊόντος του, ἔστω κατὰ ΔZ, οὗτος θά ἦτο συγχρόνως ὑποχρεωμένος να μειώσῃ την εις την ἀγοράν προσφερομένην ποσότητα κατὰ Π'Π, διότι ή διαφήμισις δὲν θά ἦτο ἀρκετὴ διὰ να εξασφαλίσῃ την ἀπαραίτητον ζήτησιν, προκειμένου να ἀπορροφηθῇ ὀλόκληρος ή ποσότης

ΟΠ. Ὑπὸ τὰς συνθήκας ὅμως αὐτάς, ὁ ἐπιχειρηματίας δὲν θὰ ἐξησφάλιζε τὸ μέγιστον δυνατὸν κέρδος, ἐφ' ὅσον εἰς τὸ ἐπίπεδον παραγωγῆς ΟΠ' ἡ τιμὴ ΟΡ δὲν θὰ ἦτο ἴση μὲ τὴν δαπάνην παραγωγῆς τῆς ἐπιχειρήσεως ΜC.

Ἐάν, τέλος, ὑποθεθῇ ὅτι τὸ ὕψος τῶν δαπανῶν πωλήσεως εἶναι δεδομένον, ὁ ἐπιχειρηματίας ἐκλαμβάνει ταύτας ὡς σταθερὰς δαπάνας τῆς ἐπιχειρήσεώς του. Συνεπῶς, ἔχει κατ' ἀρχὴν συμφέρον νὰ κατανεύμῃ ταύτας, μεταξύ ὅσον τὸ δυνατόν μεγαλύτερου ἀριθμοῦ παραγομένων μονάδων, οὕτως ὥστε ἡ ἐπιβάρυνσις κατὰ μονάδα νὰ εἶναι σχετικῶς μικρά. Ἐστὼ ὅτι ἡ δεδομένη συνολικὴ δαπάνη πωλήσεως διὰ τὴν περί ἧς πρόκειται ἐπιχείρησιν ἀνέρχεται εἰς 1.000 δρχ. ἔτησίως. Μὲ παραγωγὴν 10.000 μονάδων, ἡ ἐπιβάρυνσις κατὰ μονάδα θὰ ἀνέρχεται εἰς 0,10 δρχ. Ὅταν ἡ παραγωγὴ διπλασιασθῇ, ἡ ἐπιβάρυνσις συνεπεῖα δαπανῶν πωλήσεως θὰ μειωθῇ εἰς τὸ ἕμισυ. Προκειμένου, συνεπῶς, περί προϊόντος μὲ ἐλαστικὴν ζήτησιν, θὰ εἶναι συμφέρον διὰ τὸν ἐπιχειρηματίαν, νὰ αὐξήσῃ τὸν ὄγκον τῆς παραγωγῆς του εἰς περίπτωσιν δεδομένου ὕψους δαπανῶν πωλήσεως.

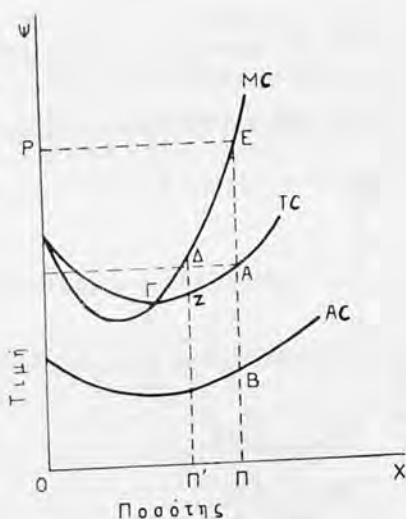

Διάγραμμα ἀριθ. 58

Ἐπίτευξις ἰσορροπίας τῆς ἐπιχειρήσεως διὰ μεταβολῆς τῶν δαπανῶν πωλήσεως³³.

2. Ἴσορροπία τοῦ κλάδου

Ὑπενθυμίζομεν ὅτι ἐντὸς τῆς σχετικῶς βραχείας χρονικῆς περιόδου, τὴν ὁποίαν ἐπὶ τοῦ παρόντος ἐξετάζομεν, ἡ αὐξήσις τῆς παραγομένης ποσότητος, εἰς περίπτωσιν προηγουμένης αὐξήσεως τῆς ἐνεργοῦ ζήτησεως, δύναται νὰ προέλθῃ:

α) ἐκ τῆς ἐντατικωτέρας ἐκμεταλλεύσεως τῶν ὑφισταμένων ἐγκαταστάσεων παραγωγῆς·

β) ἐκ τῆς ἐπαναλειτουργίας τῶν ὀριακῶν ἐπιχειρήσεων ἢ παραγωγῆ τῶν τελευταίων κρίνεται ἀπαραίτητος, εἴτε διότι αἱ μὴ ὀριακαὶ ἐπιχειρήσεις

33. Ὁρ. J. Marchal, ἔ. ἀ. 1951, σελ. 324.

δέν είναι εις θέσιν νά αύξήσουν τόσον τήν παραγωγήν των, ὥστε νά ἰκανοποιήσουν τήν συνολικήν ἐνεργόν ζήτησιν, εἴτε διότι αἱ μὴ ὀριακαὶ ἐπιχειρήσεις ἔχουν συμφέρον νά ἀνεχθοῦν τὰς ὀριακάς, ἐφ' ὅσον ἡ λειτουργία των θά τοῦς ἐξασφαλίσῃ κέρδη ἀνώτερα τῶν κανονικῶν.

αα) Ἴσορροπία τοῦ κλάδου ὅταν μόνον ἡ τιμὴ δύναται νά μεταβληθῇ

Ἡ ἰσορροπία τοῦ κλάδου, ὑπὸ συνθήκας ἀτελοῦς ἀνταγωνισμοῦ, πραγματοποιεῖται κατὰ τρόπον ἀνάλογον πρὸς τὸν ἤδη ἐξετασθέντα ἀνωτέρω, προκειμένου περὶ ἀγορᾶς ἐλευθέρου ἀνταγωνισμοῦ ὅταν μόνον ἡ τιμὴ ἀποτελῇ τὸν μεταβλητὸν παράγοντα (διάγραμμα ἀριθ. 48). Ἡ διαφορὰ, ἐν τούτοις, καὶ εἰς τὸ σημεῖον τοῦτο ἐγκριεῖται εἰς τὸ ὅτι ἡ παραγωγή ὑπὸ συνθήκας ἀτελοῦς ἀνταγωνισμοῦ εἶναι κατωτέρα τῆς ἀντιστοιχοῦσας εἰς τὸ καθεστῶς τοῦ τελείου ἀνταγωνισμοῦ καὶ ἡ τιμὴ ἀνωτέρα, ὡς ἐμφαίνεται εἰς τὸ διάγραμμα ἀριθ. 59 (νά γίνῃ σύγκρισις μετὰ τὸ διάγραμμα ἀριθ. 48).

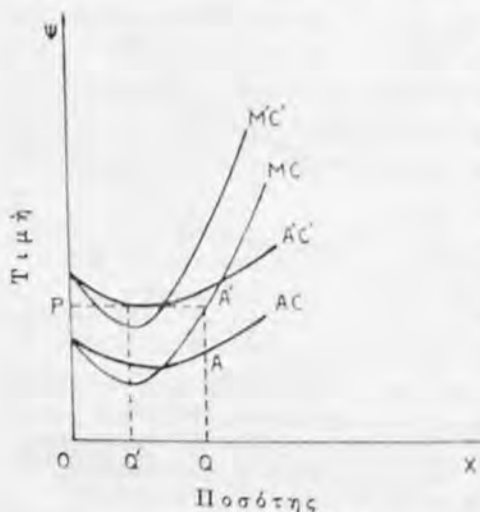

Διάγραμμα ἀριθ. 59

Τιμὴ ἰσορροπίας τοῦ κλάδου εἰς τὴν ἀγορᾶν ἀτελοῦς ἀνταγωνισμοῦ.

Ἐστὼ ὅτι AC ἡ καμπύλη τῆς μέσης δαπάνης παραγωγῆς τῶν μὴ ὀριακῶν ἐπιχειρήσεων καὶ MC ἡ ἀντιστοιχοῦσα εἰς αὐτὴν καμπύλη τῆς ὀριακῆς δαπάνης παραγωγῆς τῶν μὴ ὀριακῶν ἐπιχειρήσεων καὶ M'C' ἡ καμπύλη τῆς ὀριακῆς των δαπάνης. Ἡ τιμὴ, ὑπὸ τὰς συνθήκας αὐτάς, θά καθορισθῇ εἰς τὸ ἐπίπεδον OP. Ὡς ἐμφαίνεται εἰς τὸ διάγραμμα ἀριθ. 59, εἰς τὴν τιμὴν αὐτὴν αἱ ὀριακαὶ ἐπιχειρήσεις παράγουν ποσότητα ἴσην πρὸς OQ'. Ἡ ποσότης αὕτη εἶναι κατωτέρα ἐκείνης, ἡ ὁποία θά ἤδύνατο νά ἐπιτευχθῇ εἰς τὴν ἀγορᾶν ἐλευθέρου ἀνταγωνισμοῦ ἀπὸ τὰς ὀριακῆς ἐπιχειρήσεις (διάγραμμα ἀριθ. 48), δεδομένου ὅτι ἡ παραγωγή θά συνεχίζετο μέχρι τοῦ σημείου, εἰς τὸ ὁποῖον ἡ τιμὴ θά ἦτο ἴση μετὰ τὸ κατώτερον σημεῖον τῆς καμπύλης τῆς μέσης δαπάνης παραγωγῆς των. Ἐπειδὴ, ὁμως, ὑπὸ τὸ καθεστῶς τοῦ ἀτελοῦς ἀνταγωνισμοῦ, ἡ καμπύλη ζήτησεως ἐκάστης ἐπιχειρήσεως τοῦ κλάδου δέν εἶναι πλέον παράλληλος πρὸς τὸν ἄξονα τῶν χ, ἡ προσφερομένη ποσότης εἶναι κατωτέρα τῆς μεγίστης δυνατῆς. Αἱ μὴ ὀριακαὶ

προσφερομένη ποσότης εἶναι κατωτέρα τῆς μεγίστης δυνατῆς. Αἱ μὴ ὀριακαὶ

ἐπιχειρήσεις εἰς τὴν τιμὴν OP ἔχουν συμφέρον νὰ προσφέρουν ποσότητα ἴση πρὸς OQ , ἥτοι νὰ ἐξιῶσουν τὴν τιμὴν πρὸς τὴν ὀριακὴν των δαπάνην. Οὕτω, δι' ἐκάστην πωλουμένην μονάδα πραγματοποιοῦν κέρδος ἀνώτερον τοῦ κανονικοῦ, ἴσον πρὸς AA' .

Εἶναι δυνατὸν νὰ παρατηρηθῇ ὅτι αἱ μὴ ὀριακαὶ ἐπιχειρήσεις, πλὴν τοῦ ὅτι πραγματοποιοῦν ὑψηλὰ κέρδη, ἐξασφαλίζουν συγχρόνως καὶ μέγαν ὄγκον παραγωγῆς, ἀνεχόμενοι τὰς ὀριακὰς ἐπιχειρήσεις μόνον διὰ τὸ ποσοστὸν ἐκεῖνο τῆς παραγωγῆς, τὸ ὁποῖον αἱ ἴδιαι δὲν δύνανται νὰ προσφέρουν ὑπὸ ἀπολύτως συμφέροντος ἔρους. Ἡ τιμὴ OP δύναται νὰ χαρακτηρισθῇ ὡς τιμὴ ἰσορροπίας τοῦ κλάδου καθ' ὅλον τὸ διάστημα, κατὰ τὸ ὁποῖον ἡ ἐνεργὸς ζήτησις διὰ τὸ προϊόν παραμένει ἀμετάβλητος.

ββ) Ἴσορροπία τοῦ κλάδου διὰ μεταβολῆς τῶν δαπανῶν πωλήσεως

Θὰ ὑποθέσωμεν ἐν προκειμένῳ ὅτι μόνον αἱ μὴ ὀριακαὶ ἐπιχειρήσεις τοῦ κλάδου εἶναι εἰς θέσιν νὰ ἀντιμετωπίσουν δαπάνας πωλήσεως καὶ ὅτι, ἐπὶ πλεόν, αἱ δαπάναι παραγωγῆς ὀριακῶν καὶ μὴ ὀριακῶν ἐπιχειρήσεων εἶναι αἱ αὐταί. Ἡ τελευταία αὕτη ὑπόθεσις δὲν ἀνταποκρίνεται, βεβαίως, εἰς τὴν πραγματικότητά, ἀλλὰ γίνεται δεκτὴ μόνον χάριν ἀποφυγῆς τεχνικῶν δυσχερειῶν κατὰ τὴν ἐμφάνισιν τοῦ διαγράμματος ἀριθ. 60.

AC εἶναι ἡ καμπύλη τῆς μέσης δαπάνης παραγωγῆς ὀριακῶν καὶ μὴ ὀριακῶν ἐπιχειρήσεων τοῦ κλάδου.

TC εἶναι ἡ καμπύλη τῆς μέσης συνολικῆς δαπάνης τῶν μὴ ὀριακῶν ἐπιχειρήσεων, ἡ ὁποία, πλὴν τῶν δαπανῶν παραγωγῆς, περιλαμβάνει καὶ δαπάνας διαφημίσεως. Αὕτη ἔχει σχῆμα U , ὡς ὅλαι αἱ καμπύλαι, αἱ ὁποῖαι

περιλαμβάνουν μεταβλητὰς δαπάνας παραγωγῆς. Εἰς τὴν περίπτωσίν της, τὸ κατερχόμενον τμήμα δύναται νὰ ἐξηγηθῇ ἐκ τοῦ ὅτι εἰς τὴν ἀρχὴν μὲ μικρὰν σχετικῶς δαπάνην διαφημίσεως ἐπιτυγχάνονται ἀξιόλογα ἀποτελέσματα, ὅσον ἀφορᾷ εἰς τὸν ἀριθμὸν τῶν προσελκυομένων πελατῶν, ἐνῶ τὸ ἀνερχόμενον τμήμα ὀφείλεται εἰς τὴν ἀνάγκην καταβολῆς ὀλοῦν μεγαλυτέρων προσπαθειῶν,

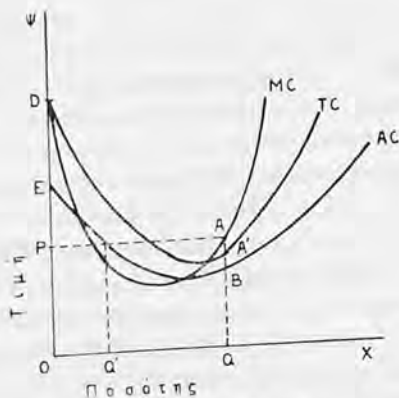

Διάγραμμα ἀριθ. 60

Ἴσορροπία τοῦ κλάδου, ὑπὸ συνθήκας ἀτελοῦς ἀνταγωνισμοῦ, διὰ μεταβολῆς τῶν δαπανῶν πωλήσεως.

πέραν τοῦ ἀρίστου σημείου, διὰ νὰ πεισθοῦν οἱ ἀναποφάσιστοι πιθανοὶ πελάται νὰ ἀποκτήσουν τὸ διαφημιζόμενον προϊόν.

MC εἶναι ἡ καμπύλη τῆς ὀριακῆς δαπάνης τῶν ἐπιχειρήσεων (ὀριακῶν καὶ μὴ ὀριακῶν).

Ὅταν ἡ τιμὴ, εἰς τὴν ἀγοράν, διὰ τὸ περὶ οὗ πρόκειται προϊόν, ἔχη καθορισθῆ εἰς τὸ ἐπίπεδον OP, αἱ μὲν ὀριακαὶ ἐπιχειρήσεις (ἐνταῦθα αὐταί, αἱ ὁποῖαι δὲν ἐπιβαρύνονται μὲ δαπάνας διαφημίσεως) θὰ εἶναι εἰς θέσιν νὰ προσφέρουν ποσότητα ἴσην πρὸς OQ', αἱ δὲ μὴ ὀριακαὶ ἐπιχειρήσεις ποσότητα ἴσην πρὸς OQ. Εἰς ἐπίπεδον τιμῆς OP καὶ ὄγκου παραγωγῆς OQ αἱ μὴ ὀριακαὶ ἐπιχειρήσεις κατορθώνουν νὰ πραγματοποιήσουν κέρδη ἀνώτερα τῶν θεωρουμένων ὡς κανονικῶν, παρὰ τὸ γεγονός ὅτι αἱ δαπάναι των, συμπεριλαμβανομένων καὶ τῶν δαπανῶν πωλήσεως, εἶναι ἀνώτεροι τῶν ἀντιστοίχων τῶν ὀριακῶν ἐπιχειρήσεων. Πράγματι, αἱ μὴ ὀριακαὶ ἐπιχειρήσεις, ἐφ' ὅσον ἐξισώνουν τὴν τιμὴν μὲ τὴν ὀριακὴν των δαπάνην παραγωγῆς, πραγματοποιοῦν, δι' ἐκάστην πωλουμένην μονάδα, πλὴν τῆς ὀριακῆς, κέρδος ἀνώτερον τοῦ κανονικοῦ καὶ ἴσον πρὸς AA'. Συγχρόνως, ὁμοίως, ἀκριβῶς χάρις εἰς τὰς δαπάνας πωλήσεως, αἱ ὁποῖαι ἀντιπροσωπεύουν δι' ἐκάστην πωλουμένην μονάδα πρόσθετον δαπάνην, πέραν τῆς δαπάνης παραγωγῆς, ἴσην πρὸς BA', αἱ μὴ ὀριακαὶ ἐπιχειρήσεις κατορθώνουν νὰ ἐξασφαλίσουν, ὑπὲρ ἑαυτῶν, εὐρὺν κύκλον ἐργασιῶν. Ἄνευ τῶν προσθέτων τούτων δαπανῶν πωλήσεως αἱ μὴ ὀριακαὶ ἐπιχειρήσεις δὲν θὰ ἦσαν εἰς θέσιν νὰ προσελκύσουν τόσους πελάτας, ὥστε νὰ δυνηθοῦν τελικῶς νὰ τοποθετήσουν εἰς τὴν ἀγοράν τὴν ποσότητα OQ, ἡ ὁποία τοὺς ἐξασφαλίζει τὸ μέγιστον δυνατὸν κέρδος. Τμημα τῶν πελατῶν τούτων προέρχεται ἀπὸ τὰς ὀριακὰς ἐπιχειρήσεις, αἱ ὁποῖαι δὲν ἠδυνήθησαν νὰ τοὺς συκρατήσουν, διότι δὲν ἐπεβαρύνθησαν μὲ δαπάνας πωλήσεως. Εἶναι ὁμοίως δυνατόν νὰ ὑποστηριχθῇ, ἐπιπλέον, ὅτι αἱ μὴ ὀριακαὶ ἐπιχειρήσεις κατάρθωσαν, χάρις εἰς τὰς δαπάνας παραγωγῆς των, νὰ προσελκύσουν εἰς τὸν κλάδον καὶ νέους πελάτας.

ὑπὸ τὰς συνθήκας, τὰς ἐξεταζομένας εἰς τὸ ἐδάφιον τοῦτο καὶ εἰδικώτερον εἰς τὸ διάγραμμα ἀριθ. 60, ἡ τιμὴ OP καὶ ἡ παραγομένη ποσότης ἀπὸ τὰς ὀριακὰς ἐπιχειρήσεις OQ' καὶ ἀπὸ τὰς μὴ ὀριακὰς τοιαύτας OQ δύνανται νὰ θεωρηθοῦν ὡς τιμὴ καὶ ποσότητες ἰσορροπίας, ἐφ' ὅσον ἀποκλείεται ἡ δυνατότης εἰσόδου νέων ἐπιχειρήσεων εἰς τὸν κλάδον, ἐφ' ὅσον ἡ ζήτησις θεωρηθῇ ὡς ἀμετάβλητος καὶ ἐφ' ὅσον δεχθῶμεν ὅτι αἱ ὀριακαὶ ἐπιχειρήσεις τοῦ κλάδου δὲν θὰ δυνηθοῦν, ἐντὸς τοῦ ὑπὸ ἐξέτασιν χρονικοῦ διαστήματος, νὰ ἀντιμετωπίσουν δαπάνας διαφημίσεως.

γγ) Ἴσορροπία τοῦ κλάδου ὑπὸ συνθήκας ἀτελοῦς ἀνταγωνισμοῦ, διὰ μεταβολῆς τοῦ προϊόντος

Βασιζόμενοι πάντοτε εἰς τὴν ὑπόθεσιν τῆς ὑπάρξεως εἰς τὸν κλάδον ὀρια-

κῶν καὶ μὴ ὀριακῶν ἐπιχειρήσεων, θὰ προσπαθῆσωμεν νὰ προσδιορίσωμεν τὴν ἰσορροπίαν τοῦ κλάδου, διὰ τῆς καταλλήλου προσαρμογῆς τοῦ προϊόντος εἰς τὴν τιμὴν, ἐκ μέρους ὀριακῶν καὶ μὴ ὀριακῶν ἐπιχειρήσεων.

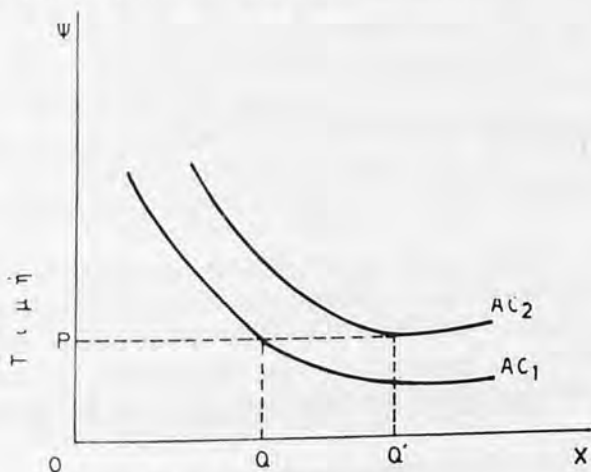

Π ο ο ὅ τ η ς

Διάγραμμα ἀριθ. 61

Ἴσορροπία τοῦ κλάδου, ὑπὸ συνθήκας ἀτελοῦς ἀνταγωνισμοῦ, διὰ προσαρμογῆς τοῦ προϊόντος.

Ἐστω ὅτι, ἀρχικῶς, ὅλαι αἱ ἐπιχειρήσεις τοῦ κλάδου παρῆγον προϊόν δευτέρας ποιότητος με μέσῃ δαπάνῃ παραγωγῆς AC_1 . Ἐὰν ἡ τιμὴ εἰς τὴν ἀγορὰν ἦτο καθωρισμένη εἰς τὸ ἐπίπεδον OP , τότε ἐκάστη ἐπιχείρησις τοῦ κλάδου θὰ εἶχε συμφέρον νὰ προσφέρῃ ποσότητα ἴσην πρὸς OQ . Ἄς ὑποθέσωμεν ἤδη ὅτι ὠρισμένοι ἐπιχειρήσεις τοῦ κλάδου πραγματοποιοῦν νέαν τινὰ παραλλαγὴν τοῦ προϊόντος, ἡ ὁποία κρίνεται ἱκανοποιητικὴ ἀπὸ τοὺς καταναλωτάς, με ἀποτέλεσμα οὗτοι νὰ αὐξήσουν τὴν ζήτησιν διὰ τὴν παραλλαγὴν τοῦ προϊόντος με ἀνωτέραν δαπάνῃ παραγωγῆς (AC_2). Αἱ μὴ ὀριακαὶ ἐπιχειρήσεις θὰ δύνανται νὰ προσφέρουν τὸ καλυτέρας ποιότητος προϊόν των εἰς μεγαλυτέραν ἢ πρότερον ποσότητα, κατὰ QQ' , ἢτοι OQ' , πρᾶγμα τὸ ὅποιον δὲν εἶναι δυνατόν νὰ ἐπιτευχθῇ ἀπὸ τὰς ὀριακάς ἐπιχειρήσεις, αἱ ὁποῖαι διετήρησαν ἀμετάβλητον τὴν ποιότητα τοῦ προϊόντος των.

Ἡ ἰσορροπία τοῦ κλάδου, ὑπὸ καθεστῶς ἀτελοῦς ἀνταγωνισμοῦ καὶ ἐν συγκρίσει με τὴν ἰσορροπίαν ὑπὸ καθεστῶς τελείου ἀνταγωνισμοῦ, συνεπάγεται:

- παραγωγὴν μικροτέραν τῆς μεγίστης δυνατῆς
- τιμὴν πωλήσεως ὑψηλοτέραν τῆς ἀντιστοίχου ἐπὶ τελείου ἀνταγωνισμοῦ
- ὑποαπασχόλησιν τῶν ὑφισταμένων ἐγκαταστάσεων παραγωγῆς, διότι ἡ

παραγωγή είναι κατωτέρα της επιτυγχανομένης εις τὸ ἄριστον σημεῖον παραγωγῆς τῆς ἐπιχειρήσεως. Συγχρόνως³⁴, εἶναι δυνατόν τὸ μέγεθος τῶν ἐπιχειρήσεων εἰς τὸν ἀτελεῖ ἀνταγωνισμόν νὰ εἶναι κατώτερον τοῦ ἀρίστου, κυρίως λόγῳ μεγάλου ἀριθμοῦ ἐπιχειρήσεων ἐντὸς τοῦ κλάδου, ἐκάστη τῶν ὁποίων προσφέρει εἰς τὴν ἀγοράν, προϊόν ἑλαφρῶς διάφορον τῶν ἀνταγωνιστῶν τῆς — δαπάνην παραγωγῆς ἀνωτέραν τῆς ἀντιστοιχούσης εἰς τὸν τέλειον ἀνταγωνισμόν, πρῶτον διότι εἰς τὸν ἀτελεῖ ἀνταγωνισμόν πρέπει νὰ προστεθοῦν καὶ αἱ δαπάναι διαφημίσεως καὶ δεύτερον διότι ἡ παραγωγή δὲν συνεχίζεται μέχρι τοῦ σημείου, εἰς τὸ ὁποῖον ἡ καμπύλη τῆς ὀριακῆς δαπάνης τέμνει τὴν καμπύλην τῆς μέσης δαπάνης εἰς τὸ κατώτατον αὐτῆς σημεῖον, ἀλλὰ σταματᾷ πρὸ αὐτοῦ.

— δυσχέρειαν προσδιορισμοῦ τῆς ἀμοιβῆς τῶν ἐργαζομένων, δεδομένου ὅτι, ὡς θὰ ἴδωμεν περισσότερον λεπτομερῶς εἰς τὸ ἐπόμενον κεφάλαιον, ἡ ὀριακὴ φυσικὴ παραγωγικότης τῶν ἐργαζομένων δὲν ἰσοῦται πλέον μὲ τὴν ὀριακὴν τῶν παραγωγικότητα εἰς χρηματικὰς μονάδας, λόγῳ ἀκριβῶς τοῦ ὅτι ἡ καμπύλη ζητήσεως τῆς ἐπιχειρήσεως δὲν εἶναι παράλληλος πρὸς τὸν ἄξονα τῶν X .

§ 2. Ο ΣΧΗΜΑΤΙΣΜΟΣ ΤΗΣ ΤΙΜΗΣ ΕΝΤΟΣ ΜΕΤΑΒΑΛΛΟΜΕΝΗΣ ΟΙΚΟΝΟΜΙΑΣ

Εἰς τὴν παράγραφον αὐτὴν ἡ προσπάθεια συνδυασμοῦ ἀφ' ἑνὸς μὲν τῆς ἐννοίας τῆς χρονικῆς περιόδου ἀπὸ ἀπόψεως «διαρκείας», ἀφ' ἑτέρου δὲ τῶν ἐπιπτώσεων, τὰς ὁποίας εἶναι δυνατόν νὰ ἔχη ὑπὸ ὄρισμένης προϋποθέσεως ἡ ἐπιμήκυνσις τῆς, θὰ μᾶς ὀδηγήσῃ εἰς τὸν ὄρισμόν τῆς μεταβαλλομένης οἰκονομίας, ὡς ἐξῆς:

α) Πρόκειται διὰ τὴν οἰκονομίαν, ἡ ὁποία ἐξασφαλίζει τὴν ἰσορροπίαν τοῦ κλάδου ὑπὸ συνθήκας εἴτε τελείου εἴτε ἀτελοῦς ἀνταγωνισμοῦ, διὰ τῆς εἰσόδου καὶ ἐξόδου ἐπιχειρήσεων καὶ διὰ τῆς συνεχοῦς μεταβολῆς τοῦ μεγέθους τῶν ἀνταγωνιζομένων ἐπιχειρήσεων.

β) Πρόκειται διὰ τὴν οἰκονομίαν, ἐντὸς τῆς ὁποίας αἱ προβλέψεις ἀποκοτῶν ὅλως ἐξαιρετικὴν σημασίαν καὶ ἐγκαταλείπεται, κατ' ἀνάγκην, ἡ ὑπόθεσις τοῦ *ceteris paribus*. Ἡ ὀριακὴ θεωρία ἐξακολουθεῖ νὰ εἶναι ἐφαρμόσιμος καὶ ἐντὸς τῆς μεταβαλλομένης οἰκονομίας. Πάντες ὁμοῦ οἱ σχετικοὶ ὑπολογισμοί, οἱ ὁποῖοι συνδέονται μὲ αὐτὴν, δὲν ἀναφέρονται πλέον εἰς τὸ παρόν, ἀλλ' εἰς τὸ μέλλον. Διὰ τῶν προβλέψεων εἶναι, μέχρι σημείου τινός, δυνατὴ ἡ διερεύνησις τοῦ μέλλοντος, πλὴν ὁμοῦ αἱ σχετικαὶ μέθοδοι προβλέψεως δὲν ἀνεπτύχθησαν εἰσέτι ἐπαρκῶς. Ἐν τούτοις θὰ ἐξετάσωμεν κατωτέρω εἰς γενικὰς γραμμὰς τὸν

34. Ὁρ. F. Machlup, *Competition, Pliopoly and Profit*, *Economica*, Μάιος 1942, σελ. 153 - 173.

σχηματισμόν τῆς τιμῆς ἐντὸς μεταβαλλομένης οἰκονομίας ἐν συνδυασμῶ μετὰ τὴν προσπάθειαν διερευνησεως τοῦ μέλλοντος ἐκ μέρους τῶν ἐνδιαφερομένων ἐπιχειρηματιῶν.

Ἐὰν ὑποθέσωμεν ὅτι ἡ ζήτησις διὰ τὸ παραγόμενον προϊόν κλάδου τινὸς αὐξάνη συνεχῶς, ἡ μετάβασις ἀπὸ τῆς βραχυχρονίου πρὸς τὴν μακροχρόνιον περιόδον θὰ πραγματοποιηθῇ τὴν στιγμὴν, κατὰ τὴν ὁποίαν αἱ παλαιαὶ ἐπιχειρήσεις τοῦ κλάδου δὲν δύνανται πλέον διὰ τῆς ἡϋξημένης παραγωγῆς τῶν νὰ ἱκανοποιήσουν τὴν ἐνεργὸν ζήτησιν. Ἡ ἀδυναμία αὕτη ὀφείλεται, γενικῶς, εἰς τὴν ἀποφασιστικὴν ἀνοδὸν τῆς μακροχρονίου καμπύλης τῆς ὀριακῆς δαπάνης παραγωγῆς τοῦ κλάδου³⁵ πέραν ἑνὸς ὀρισμένου σημείου παραγωγῆς πέραν τοῦ σημείου τούτου ἡ ἀπαιτούμενη ἐπιπροσθέτως, ποσότης παραγωγῆς δύναται νὰ προέλθῃ μόνον ἀπὸ νέας ἐπιχειρήσεις αἱ ὁποῖαι τὸ πρῶτον εἰσέρχονται εἰς τὸν κλάδον. Ὡς πρὸς τὴν εἰσοδὸν ἐπιχειρήσεως, εἰς κλάδον τινὰ παραγωγῆς, εἶναι ἀπαραίτητον νὰ ἐξετάσωμεν δύο βασικῆς σημασίας προβλήματα:

Α. ΤΠΟ ΠΟΙΑΣ ΠΡΟΫΠΟΘΕΣΕΙΣ ΘΕΩΡΕΙΤΑΙ ΣΥΜΦΕΡΟΥΣΑ Ἡ ΕΙΣΟΔΟΣ
ΝΕΩΝ ΕΠΙΧΕΙΡΗΣΕΩΝ ΕΙΣ ΚΛΑΔΟΝ ΤΙΝΑ ΠΑΡΑΓΩΓΗΣ

Ἡ ἀπάντησις εἰς τὸ ἐρώτημα τοῦτο δὲν φαίνεται ἰδιαιτέρως δυσχερῆς, ἐν ὄψει καὶ τῆς ἀναλύσεως, ἡ ὁποία ἐγένετο εἰς τὴν § 1 τοῦ παρόντος κεφαλαίου. Ὅσακις δεδομένους κλάδος παραγωγῆς περιλαμβάνει ἐντὸς αὐτοῦ ἐπιχειρήσεις, αἱ ὁποῖαι κατορθώνουν, ἐπὶ σχετικῶς μακρὸν χρονικὸν διάστημα, νὰ ἐξασφαλίξουν κέρδη ἀνώτερα τῶν θεωρουμένων ὡς κανονικῶν, προσελκύει νέας ἐπιχειρήσεις αἱ τελευταῖαι αὗται θὰ προσπαθῆσουν νὰ μιμηθοῦν τοὺς ὄρους ἐπιχειρήσεων αἱ τελευταῖαι αὗται θὰ προσπαθῆσουν νὰ μιμηθοῦν τοὺς ὄρους παραγωγῆς οὐχὶ τῶν ὀριακῶν, ἀλλὰ διὰ τῆς ἐπιτυχοῦς ὑπ' αὐτῶν μιμήσεως εἰσοδῶν τῶν ὁμοῦς εἰς τὸν κλάδον καὶ διὰ τῆς ἐπιτυχοῦς ὑπ' αὐτῶν μιμήσεως εἰσοδῶν τῶν ὁμοῦς εἰς τὸν κλάδον καὶ διὰ τῆς ἐπιτυχοῦς ὑπ' αὐτῶν μιμήσεως εἰσοδῶν τῶν ὁμοῦς εἰς τὸν κλάδον, ἐξαναγκάζουν τὰς ὀριακὰς τοιαύτας νὰ διακόψωσιν τὴν παραγωγὴν τῶν. Ἡ διακοπή, ἐν τούτοις τῆς λειτουργίας τῶν ὀριακῶν ἐπιχειρήσεων, συνεπεῖα τῆς εἰσοδῶν εἰς αὐτὸν νέων ἐπιχειρήσεων, αἱ ὁποῖαι κατώρθωσαν νὰ πλεονεκτοῦν ἔναντι τῶν ὀριακῶν, ἐξαφανίζει συνήθως τὸν λόγον, διὰ τὸν ὁποῖον αἱ νέαι ἐπιχειρήσεις ἐθεώρησαν συμφέρουσαν τὴν εἰσοδὸν τῶν εἰς τὸν κλάδον. Πράγματι, διὰ τῆς ἐνάρξεως παραγωγῆς τῶν νέων καὶ μὴ ὀριακῶν ἐπιχειρήσεων ἡ προσφορὰ τοῦ κλάδου αὐξάνει.

Σημασίαν βεβαίως ἔχει τὸ ποσοστὸν αὐξήσεως τῆς προσφορᾶς ἐν σχέσει πρὸς τὴν ὑφισταμένην ἐνεργὸν ζήτησιν. Εἶναι πιθανόν, εἰς τὰς ἀρχὰς τῆς εἰσοδῶν εἰς τὸν κλάδον νέων ἐπιχειρήσεων, ἡ προσφορὰ τούτων, προστιθεμένη εἰς τὴν παραγωγὴν τῶν παλαιῶν μὴ ὀριακῶν ἐπιχειρήσεων, νὰ μὴ ἐπαρκῆ διὰ

35. Ὁρ. G. J. Stigler, The Theory of Price, 4η Ἔκδοσις, Νέα Ὑόρκη 1956, σελ. 174.

τὴν ἱκανοποίησιν τῆς συνολικῆς ἐνεργου ζήτησεως. Εἰς τὴν περίπτωσιν αὐτήν, ἡ παραγωγή τῶν ὀριακῶν ἐπιχειρήσεων ἐξακολουθεῖ νὰ εἶναι ἀπαραίτητος καὶ ἡ εἰσοδος νέων ἐπιχειρήσεων συνεχίζεται, ἐφ' ὅσον ἐξακολουθοῦν νὰ ὑφίστανται οἱ ἐξαιρετικῶς συμφέροντες διὰ τὸν κλάδον ὄροι. Εἰς τὸ ἐνδιάμεσον τοῦτο χρονικὸν διάστημα, ἐντὸς τοῦ ὁποίου αἱ ὀριακαὶ ἐπιχειρήσεις δὲν διέκοψαν εἰσέτι τὴν παραγωγὴν τῶν ἐνῶ νέαι ἐπιχειρήσεις συνεχῶς εἰσέρχονται εἰς τὸν κλάδον, πραγματοποιοῦνται κέρδη ἀνώτερα τῶν κανονικῶν ὑπὸ ὄλων τῶν μὴ ὀριακῶν ἐπιχειρήσεων, παλαιότερων καὶ νέων. Καθ' ὅλον τὸ διάστημα, κατὰ τὸ ὅποιον τὰ κέρδη ταῦτα θὰ διατηροῦνται, ἔστω καὶ συνεχῶς μειούμενα, θὰ συνεχίζεται ἡ εἰσοδος εἰς τὸν κλάδον νέων ἐπιχειρήσεων.

Ἡ βαθυτέρα ἀνάλυσις τῆς ἐννοίας τῶν κερδῶν, ἐπὶ ἐπιπέδου ἀνωτέρου τοῦ κανονικοῦ, πραγματοποιεῖται διὰ τῆς συγκρίσεως, εἰς τὴν ὁποίαν προβαίνει οἰοσδήποτε νέος ἐπιχειρηματίας, ἀντιμετωπίζων τὴν εἰσοδὸν του εἰς τὸν κλάδον, μεταξύ τοῦ τί θὰ ἠδύνατο νὰ ἐξασφαλίσῃ ὡς κέρδος εἰς τὴν μέχρι τοῦδε παραγωγὴν του καὶ τοῦ κέρδους, τὸ ὅποιον τοῦ ὑπόσχεται ἡ νέα του παραγωγή ἐντὸς τοῦ κλάδου. Ἐάν τὸ κέρδος τῆς νέας παραγωγῆς εἶναι ἀνώτερον τοῦ τῆς παλαιᾶς, ὑπὸ τὴν προϋπόθεσιν τοῦ *ceteris paribus* δι' ὅλους τοὺς λοιποὺς παράγοντας, ἡ ὁποία βεβαίως, εἰς τὸ πλαίσιον μεταβαλλομένης οἰκονομίας, εἶναι πολὺ συζητήσιμος, ὁ νέος ἐπιχειρηματίας θὰ ἀποφασίσῃ νὰ εἰσέλθῃ εἰς τὸν κλάδον. Ἐάν τὸ κέρδος τῆς νέας παραγωγῆς εἶναι τὸ αὐτὸ μὲ τὸ τῆς παλαιᾶς, ὁ ἐπιχειρηματίας οὐδένα λόγον ἐγκαταλείψει τῆς τελευταίας αὐτῆς ἔχει. Ἐάν, τέλος, τὸ κέρδος τῆς νέας παραγωγῆς εἶναι κατώτερον τοῦ θεωρουμένου ὡς κανονικοῦ, τότε οἱ ἤδη εὐρισκόμενοι ἐντὸς τοῦ κλάδου ἐπιχειρηματίαι, καὶ ὅπως ἰδιαιτέρως οἱ ὀριακοὶ τοιοῦτοι, θὰ ἀρχίσουν νὰ ἀντιμετωπίζουν τὴν δυνατότητα μεταβολῆς τῆς παραγωγῆς των. Συνεπῶς ὡς κανονικὸν κέρδος δύναται νὰ ἐνοσηθῇ ἐκεῖνο, τὸ ὅποιον εἶναι ἀπαραίτητον διὰ νὰ πεισθῇ δεδομένος ἐπιχειρηματίας νὰ παραμείνῃ εἰς τὸν κλάδον.

Ἐπὶ τῆς ἀνωτέρω βάσεως, ἡ ἰσορροπία τοῦ κλάδου μακροχρονίως ἐπιτυγχάνεται, ὅταν δὲν ὑπάρχῃ ἐνδιαφέρον, ἐκ μέρους νέων ἐπιχειρηματιῶν, εἰσοδου εἰς τὸν κλάδον ἢ ἐπιθυμία τῶν ἤδη εὐρισκομένων ἐντὸς αὐτοῦ, ἐξοδου, πρὸς ἀναζήτησιν ἐπικερδεστερας ἀπασχολήσεως. Ὑπὸ συνθήκας τελείου ἀνταγωνισμοῦ ὁδηγούμεθα εἰς τὸ λογικὸν συμπέρασμα ὅτι, εἰς περίπτωσιν ἰσορροπίας τοῦ κλάδου, οὐδεμίαν ἐπιχειρήσιν δύναται, μακροχρονίως, νὰ πραγματοποιήσῃ κέρδη ἀνώτερα τῶν κανονικῶν καὶ ὅτι, ἐπομένως, ἡ ἐπιδιώξις τοῦ μεγίστου δυνατοῦ κέρδους περιορίζεται εἰς τὴν ἀπλὴν ἐπιδιώξιν τοῦ ἐκάστοτε θεωρουμένου ὡς κανονικοῦ, κέρδους.

Περαιτέρω ἐπίσης, ὀφείλομεν νὰ δεχθῶμεν, ὅτι ἡ ὑπαρξίς ὀριακῶν ἐπιχειρήσεων, ὑπὸ συνθήκας τελείου ἀνταγωνισμοῦ, εἶναι φαινόμενον βραχυτάτης καὶ βραχείας χρονικῆς περιόδου. Πράγματι, ἐφ' ὅσον ἡ εἰσοδος, εἰς τὸν κλά-

δον είναι απόλυτως ελευθέρα, μακροχρονίως, και ἐφ' ὅσον ἐπὶ πλέον ὑποτίθεται ὅτι αἱ νέαι ἐπιχειρήσεις εἶναι ἀμέσως εἰς θέσιν νὰ μιμηθοῦν τὰς παλαιότερας τοῦ κλάδου, εἶναι λογικὸν νὰ ὑποστηριχθῇ ὅτι αἱ νεοεισερχόμεναι ἐπιχειρήσεις θὰ προσπαθήσουν νὰ μὴ καταστοῦν ὀριακαί. Ὅταν αὗται ἀρχίσουν νὰ ἀποδίδουν, ὀλόκληρος ἢ καμπύλη προσφορᾶς τοῦ κλάδου θὰ μετατοπισθῇ πρὸς τὰ κάτω και δεξιὰ, και διὰ τῆς μετατοπίσεως αὐτῆς θὰ ἐξαφανισθῇ ὁ λόγος ὑπάρξεως, εἰς τὸν κλάδον, τῶν ὀριακῶν ἐπιχειρήσεων.

Τὰ πράγματα, βεβαίως, ἐξελίσσονται κατὰ τρόπον διάφορον εἰς τὰς ἀγορᾶς ἀτελοῦς ἀνταγωνισμοῦ, ὅπου ὑπάρχει ἡ δυνατότης, μακροχρονίως, ἐξασφαλίσεως κερδῶν ἀνωτέρων τῶν κανονικῶν και συνεπῶς λειτουργίας τῶν ὀριακῶν ἐπιχειρήσεων. Ὁ βασικὸς λόγος τῆς διαφορᾶς αὐτῆς μεταξὺ τελείου και ἀτελοῦς ἀνταγωνισμοῦ ἔγκειται κυρίως εἰς τὴν ἀναγνώρισιν ὑπάρξεως, εἰς τὴν περίπτωσιν τοῦ δευτέρου, ἐπιχειρήσεων, αἱ ὅποια ἐξασφαλίζουν κατιούσας ὀριακὰς δαπάνας αὐξανόμενου τοῦ ὄγκου παραγωγῆς των. Τὸ σπουδαῖον τοῦτο μονοπωλιακὸν στοιχεῖον τῶν ἐπιχειρήσεων αὐτῶν ἀποτελεῖ μόνιμον ἐμπόδιον, καθαρῶς οἰκονομικῆς φύσεως, διὰ τὴν εἴσοδον εἰς τὸν κλάδον νέων ἐπιχειρήσεων και συγχρόνως ἐχέγγυον διὰ τὴν διατήρησιν τῶν ὀριακῶν ἐπιχειρήσεων εἰς τὸν κλάδον, ἐφ' ὅσον οὕτως ἐξασφαλίζονται ἀκόπως κέρδη ἀνώτερα τῶν κανονικῶν ὑπὲρ τῶν προνομιούχων ἐπιχειρήσεων. Οὕτως, ὑπὸ συνθήκας τελείου ἀνταγωνισμοῦ, ἡ ἰσορροπία τοῦ κλάδου, ἀλλὰ και μιᾶς ἐκάστης τῶν ἀνταγωνιζομένων ἐπιχειρήσεων, πραγματοποιεῖται, ὅταν ἡ τιμὴ ἰσοῦται μετὰ τὴν μέσην μακροχρόνιον καμπύλην τῆς δαπάνης παραγωγῆς τοῦ κλάδου.

AC, εἶναι ἡ μακροχρόνιος πεπλατυσμένη καμπύλη τῆς μέσης δαπάνης παραγωγῆς τοῦ κλάδου και MC ἡ ἀντιστοιχοῦσα εἰς αὐτὴν καμπύλη τῆς ὀριακῆς δαπάνης παραγωγῆς. Ἡ τιμὴ και ἡ παραγομένη ποσότης μακροχρόνιου ἰσορροπίας θὰ εἶναι OP και OP.

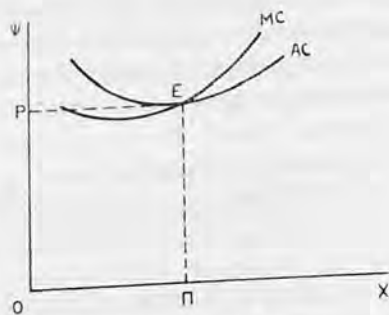

Διάγραμμα ἀριθ. 62

Μακροχρόνιος ἰσορροπία τοῦ κλάδου ὑπὸ συνθήκας τελείου ἀνταγωνισμοῦ³⁶.

Προκειμένου περὶ μακροχρόνιου ἰσορροπίας τοῦ κλάδου, ὑπὸ συνθήκας

άτελου ανταγωνισμού, αυτή δεν είναι δυνατόν να καθορισθῆ, κυρίως λόγω τῶν κάτωθι δυσχερειῶν:

α) Διότι τὸ μέγεθος τῶν ἀνταγωνιζομένων ἐπιχειρήσεων δύναται νὰ ἐπεκταθῆ, ὑπὸ ὠρισμένας προϋποθέσεις, ἄνευ ὁρίων. Πρόκειται διὰ τὰς ἐπιχειρήσεις, αἱ ὁποῖαι, αὐξανομένου τοῦ ὄγκου παραγωγῆς, ἐξασφαλίζουν κατιούσας δαπάνας παραγωγῆς³⁷.

β) Διότι ἡ εἰσὸδος εἰς τὸν κλάδον νέων ἐπιχειρήσεων συναντᾷ ἐμπόδια, τὰ ὁποῖα ἄλλοτε μὲν εἶναι ἰσχυρότερα καὶ ἄλλοτε ἀσθενέστερα, ἀναλόγως τοῦ εἶδους τῆς συνεννόησεως μεταξὺ τῶν ἐπιχειρήσεων, τῆς ἐντάσεως τοῦ ανταγωνισμοῦ, τῆς φάσεως τοῦ οικονομικοῦ κύκλου, τοῦ βαθμοῦ ἐλευθερίας τῶν συναλλαγῶν μὲ τὴν ἀλλοδαπὴν, τοῦ βαθμοῦ παρεμβάσεως τοῦ κράτους εἰς τὸν οικονομικὸν βίον, τοῦ βαθμοῦ ἐλαστικότητος ὑποκαταστάσεως τῶν προϊόντων μεταξὺ τῶν ἀνταγωνιζομένων ἐπιχειρήσεων κ.ο.κ. Κατὰ συνέπειαν, ὁ ἀριθμὸς τῶν ἐπιχειρήσεων τοῦ κλάδου, μακροχρονίως, ὑπὸ συνθήκας ἀτελοῦς ἀνταγωνισμοῦ, προσδιορίζεται δυσχερῶς.

γ) Τέλος, διότι ἡ ἔννοια τοῦ «κανονικοῦ περιθωρίου κέρδους» εἶναι ἀσυμβίβαστος μὲ τὸ καθεστῶς τοῦ ἀτελοῦς ἀνταγωνισμοῦ, ὅπου ἡ ὑπαρξὶς μονοπωλιακῶν κερδῶν ἀποτελεῖ τὸν κανόνα. Ἡ διαφορὰ μεταξὺ τιμῆς καὶ μέσης δαπάνης παραγωγῆς τῆς ἐπιχειρήσεως δύναται νὰ εἶναι μικρότερα ἢ μεγαλότερα καὶ συνεπῶς ἀπροσδιόριστος.

B. ΠΟΙΑ ΕΙΝΑΙ ΤΑ ΣΤΟΙΧΕΙΑ, ΤΑ ΟΠΟΙΑ ΠΡΕΠΕΙ ΝΑ ΛΗΘΟΥΝ ΥΠ' ΟΨΙΝ ΑΠΟ ΤΟΥΣ ΕΠΙΧΕΙΡΗΜΑΤΙΑΣ, ΟΙ ΟΠΟΙΟΙ ΕΧΟΥΝ ΣΥΝΑΙΣΘΗΣΗΝ ΟΤΙ ΔΡΟΥΝ ΕΝΤΟΣ ΜΕΤΑΒΑΛΛΟΜΕΝΗΣ ΟΙΚΟΝΟΜΙΑΣ ΚΑΙ ΠΟΙΑ Ἡ ΠΟΙΑ ΜΕΘΟΔΟΙ ΕΙΝΑΙ ΕΝΔΕΛΞΙΓΜΕΝΟΝ ΝΑ ΑΚΟΛΟΥΘΗΘΟΥΝ ΠΡΟΣ ΤΟΥΤΟ

Ὡς ἐδείχθη ἀνωτέρω, οἱ ἐπιχειρηματίαι, προκειμένου νὰ ἀποφασίσουν ἐὰν θὰ ἐντείνουν ἢ ὄχι τὴν ἐκμετάλλευσιν τῶν ἐγκαταστάσεων παραγωγῆς, προβαίνουν εἰς ὀριακοὺς ὑπολογισμοὺς· διερωτῶνται δηλαδὴ ἐὰν ἡ ἐπικρατούσα εἰς τὴν ἀγορὰν τιμὴ θὰ καλύψῃ τὴν ὀριακὴν δαπάνην τῆς μελλοντικῆς παραγωγῆς. Ὑποθέτουν ὅτι καὶ ἡ τιμὴ τοῦ προϊόντος των καὶ ἡ καμπύλη τῆς ὀριακῆς δαπάνης τῆς ἐπιχειρήσεώς των δὲν θὰ μεταβληθοῦν μέχρι τῆς στιγμῆς, κατὰ τὴν ὁποίαν ἡ ἐπὶ πλέον ποσότης θὰ προσφερθῆ εἰς τὴν ἀγορὰν.

Ἡ βασικὴ ὁμῶς ὡς ἄνω ὑπόθεσις περιλαμβάνει πλῆθος ἄλλων μερικωτέρων ὑποθέσεων, αἱ ὁποῖαι, ἐν συντομίᾳ, ἐκφράζονται διὰ τοῦ ὄρου «ceteris paribus». Ἐν τούτοις, ἡ ὑπόθεσις τοῦ «ceteris paribus» δύναται νὰ ἰσχύσῃ μόνον εἰς τὴν περίπτωσιν τῆς στασιμῆς οικονομίας καὶ ὑπὸ τὴν προϋπόθεσιν τελείας

37. Ἡ περίπτωσις αὕτη θὰ ἐξετασθῆ, λεπτομερέστερον, εἰς τὸ Μέρος II τῆς παρούσης μελέτης.

ελαστικότητας τῆς καμπύλης προσφορᾶς τῶν συντελεστῶν τῆς παραγωγῆς, ἄλλαις λέξεσιν εἰς οἰκονομίας ὑποαπασχολήσεως.

Ὁ ἐπιχειρηματίας, ἐντὸς μεταβαλλομένης τινὸς οἰκονομίας, ὀφείλει νὰ βασίση τὰς ἀποφάσεις του ἐπὶ τῆς τιμῆς τοῦ προϊόντος του καὶ ἐπὶ τῆς ὀριακῆς δαπάνης τῆς ἐπιχειρήσεώς του, οὐχὶ ὡς ἐμφανίζονται κατὰ τὴν παροῦσαν περίοδον, ἀλλ' ὡς θὰ ἐμφανισθοῦν, πιθανῶς, τὴν στιγμὴν, κατὰ τὴν ὁποίαν ἡ παραγωγή του θὰ προσφερθῇ εἰς τὴν ἀγοράν. Ἡ δυσχέρεια τὴν ὁποίαν ἡ παραγωγή του θὰ προσφερθῇ εἰς τὴν ἀγοράν, εἶναι μακροτέρα προκειμένου περὶ προβλέψεως ἐπιτείνεται ἐκ τοῦ γεγονότος ὅτι ἡ ἐνδιάμεσος περίοδος μεταξύ τῆς ὑπ' αὐτοῦ λήψεως τῆς σχετικῆς ἀποφάσεως καὶ τῆς προσφορᾶς τῆς προσθέτου παραγωγῆς του εἰς τὴν ἀγοράν, εἶναι μακροτέρα προκειμένου περὶ ἐπεκτάσεως τῶν ἐγκαταστάσεων παραγωγῆς του. Παρὰ τὸ γεγονός ὅτι οἱ παράγοντες, οἱ ὅποιοι δύνανται νὰ ἐπιδράσουν ἐπὶ τῆς τιμῆς καὶ τῆς ὀριακῆς δαπάνης παραγωγῆς, εἰς τὴν δυναμικὴν μονάδα τοῦ χρόνου, εἶναι ἄπειροι, ἐν τούτοις θὰ ἐπιχειρήσωμεν νὰ τονίσωμεν τοὺς κατὰ τὴν ἀντίληψίν μας, περισσότερον σημαντικούς, ἐπὶ τῶν ὁποίων καὶ εἶναι σκόπιμον νὰ συγκεντρωθῇ ἡ προσπάθεια προβλέψεως τῶν ἐπιχειρηματιῶν. Πρόκειται:

α) Περὶ τῆς προβλεπομένης ἐξελίξεως τοῦ ἐθνικοῦ εἰσοδήματος³⁸ καὶ εἰδικώτερον περὶ τῆς σχέσεως μεταξύ ρυθμοῦ μεταβολῆς τούτου καὶ ρυθμοῦ μεταβολῆς τοῦ ὄγκου παραγωγῆς ὀρισμένων προϊόντων, τὰ ὁποῖα ἐνδιαφέρουν τὸν ἐπιχειρηματίαν. Πρόκειται περὶ καθαρῶς μικροοικονομικοῦ μεγέθους, τὸ ὁποῖον ὅμως ἐπηρεάζει ἀποφασιστικῶς ὅλα τὰ ἐπὶ μέρους μικροοικονομικὰ μεγέθη. Ἐνταῦθα εἶναι δυνατόν νὰ χρησιμοποιηθῇ ἡ μέθοδος προβολῆς τοῦ παρελθόντος εἰς τὸ μέλλον καὶ ἐπὶ πλεόν νὰ ληφθοῦν ὑπ' ὄψιν ὅλοι οἱ δυνάμενοι νὰ προβλεφθοῦν παράγοντες, οἱ ὅποιοι θὰ μεταβάλλουν τὴν κατάστασιν τοῦ παρελθόντος. Ἐπίσης ὁ ἐπιχειρηματίας δύναται νὰ βοηθηθῇ εἰς τὴν προσπάθειαν προβλέψεως περὶ τῆς μελλοντικῆς ἐξελίξεως τοῦ ἐθνικοῦ εἰσοδήματος καὶ τῶν ἐπὶ μέρους κωνδυλίων τούτου ἀπὸ τὰς ἐπισήμους προβλέψεις τῶν ἀρμοδίων κρατικῶν ὑπηρεσιῶν.

β) Προκειμένου περὶ τῆς ἀποφάσεως δεδομένου ἐπιχειρηματίου νὰ προβῇ εἰς ἐπέκτασιν τῶν ἐγκαταστάσεων παραγωγῆς του, ἤτοι εἰς νέαν ἐπένδυσιν, εἶναι ἀπαραίτητον ὅπως οὗτος ὑπολογίσῃ τὴν ὀριακὴν ἀπόδοσιν τοῦ κεφαλαίου του. Αὕτη, ὡς γνωστόν, ἐξαρτᾶται, κατὰ τὸν Keynes, ἀπὸ τὴν σύγκρισιν μεταξύ τόκου καὶ ἀποδόσεως τῆς ἐπενδύσεως καθ' ὅλον τὸ διάστημα τοῦ βίου της. Ἡ ἐπένδυσιν θὰ πραγματοποιηθῇ μόνον ἐάν, κατὰ τὴν κρίσιν τοῦ ἐπιχειρηματίου, ἡ ἀπόδοσιν τοῦ ἐπενδεδυμένου κεφαλαίου ἀναμένεται διὰ τὸ εἶναι ἀνωτέρα τοῦ τόκου, ὁ ὁποῖος θὰ καταβληθῇ διὰ τὸ κεφάλαιον τοῦτο μέχρι τελείας φθορᾶς του. Ἡ πρόβλεψιν ὡς πρὸς τὸ ὕψος τοῦ τόκου εἶναι

38. Ὁρ. Robert A. Lynn, Price Policies and Marketing Management, Homewood, Illinois 1967, Κεφάλαιον 4.

περισσότερον δυσχερής εις περίπτωσιν, κατά την οποίαν ὁ ἐπιχειρηματίας προτίθεται νὰ δανειζεται κεφάλαια βραχυχρόνιος, ἀναλόγως πρὸς τὰς διαδοχικῶς ἐμφανιζομένας ἀνάγκας του, παρὰ εἰς τὴν περίπτωσιν, κατά την οποίαν οὗτος δανειζεται ἐξ ὑπαρχῆς ὀλόκληρον τὸ ἀπαιτούμενον διὰ τὴν νέαν του ἐπένδυσιν κεφάλαιον³⁹.

Εἰς τὴν πρώτην περίπτωσιν ὁ ἐκάστοτε διαμορφούμενος εἰς τὴν ἀγορὰν τόκος ἐξαρτᾶται, ἐν πολλοῖς, ἀπὸ παράγοντας οἱ ὅποιοι εἶναι δυσχερῶς προσδιορίσιμοι ἐκ τῶν προτέρων καὶ οἱ ὅποιοι καθορίζουν τὴν βραχυχρόνιον καμπύλην προσφορᾶς τῆς ἀποταμιεύσεως. Οὕτως, ἔστω καὶ ἐὰν ὑποθέσωμεν ὅτι ὁ ἐπιχειρηματίας θεωρεῖ συνήθως τὴν μελλοντικὴν ἀπόδοσιν τοῦ ἐπενδεδυμένου κεφαλαίου του ὡς γνωστὴν καὶ ἴσην πρὸς τὴν ἀντίστοιχον τοῦ παρελθόντος, ἡ δυσχερεία ὑπολογισμοῦ τοῦ ὕψους τοῦ τόκου δὲν τοῦ ἐπιτρέπει πάντοτε τὴν ἐκ τῶν προτέρων γνώσιν τοῦ ἀναμενομένου κέρδους του. Εἰς τὸ σημεῖον τοῦτο ὁ ἐπιχειρηματίας ὀφείλει ἐπίσης νὰ λάβῃ ὑπ' ὄψιν του καὶ τὸ γεγονός ὅτι, κατά τὴν περίοδον λειτουργίας τῆς ὑπ' αὐτοῦ προγραμματιζομένης ἐπένδυσως, τὸ κεφάλαιον ἀποσβέσεώς του θὰ εἶναι ἀνώτερον πρὸς τὸ τέλος τοῦ βίου τῆς ἐπένδυσεώς του καὶ μικρότερον εἰς τὸ πρῶτα στάδια αὐτῆς. Διὰ τὸ κεφάλαιον τοῦτο ὁ ἐπιχειρηματίας θὰ λαμβάνῃ τὸν ἐκάστοτε εἰς τὴν ἀγορὰν διαμορφούμενον τόκον. Συγχρόνως ὁμοίως θὰ εἶναι οὗτος ὑποχρεωμένος νὰ προβαίνει εἰς ἐπενδύσεις βελτιώσεως καὶ συντηρήσεως τῶν ἐγκαταστάσεων παραγωγῆς του, αἱ ὅποιοι θὰ εἶναι περισσότερο σημαντικαὶ εἰς τὰ πρῶτα στάδια τοῦ βίου των παρὰ εἰς τὰ τελευταῖα. Οὕτως, ὁ τόκος τὸν ὅποιον ὁ ἐπιχειρηματίας θὰ καταβάλλῃ διὰ τὰ κεφάλαια τὰ ἀπαιτούμενα διὰ τὰς ἐπὶ μέρους ἐπενδύσεις θὰ εἶναι ἀνώτερος αὐτοῦ τὸν ὅποιον θὰ λαμβάνῃ ἐκ τοῦ κεφαλαίου ἀποσβέσεως⁴⁰.

γγ) Δεδομένου ὅτι οἰαδήποτε προγραμματιζομένη ἐπένδυσις δύναται νὰ καταστῇ ἀποδοτικὴ μόνον μετὰ τὴν πάροδον ὀρισμένου χρονικοῦ διαστήματος ἀπὸ τῆς ἐνάρξεως τῆς ἐκτελέσεώς της, κεφαλαιώδη σημασίαν ἔχει, ἀκριβῶς, ὁ προσδιορισμὸς τῆς διαρκείας ἀναμονῆς. Κατ' αὐτὴν ὁ ἐπιχειρηματίας ὑποχρεοῦται νὰ καταβάλλῃ τὸν συμφωνηθέντα τόκον διὰ τὸ κεφάλαιον, τὸ ὅποιον ἐδανείσθη, δὲν εἶναι ὁμοίως εἰσέτι εἰς θέσιν νὰ πραγματοποιηθῇ κέρδη. Ὁ χρόνος ἀναμονῆς εἶναι τοσοῦτω μακρότερος, ὅσον τὰ παραγελθέντα ὑπὸ τοῦ ἐπιχειρηματιοῦ παραγωγικὰ ἀγαθὰ ἀπαιτοῦν περισσότερο κεφαλαιουχικὰ μεθόδους παραγωγῆς⁴¹. Συγχρόνως ὁμοίως τὰ ἐν λόγῳ παραγωγικὰ ἀγαθὰ ἀναμένεται ὅτι θὰ αὐξήσουν τὴν ὀριακὴν ἀπόδοσιν τοῦ κεφαλαίου, μόλις καταστοῦν

39. "Op. Jean Marchal, ἔ. ἀ. 1951, σελ. 190.

40. "Op. J. Robinson, ἔ. ἀ. 1956, Κεφάλαιον 10.

41. "Op. F. A. Hayek, Prices and Production, Λονδῖνον 1935, Μάθημα II.

ἀποδοτικά, δεδομένου ὅτι χρειάζονται διὰ νὰ κινηθοῦν μικρότερον ὄγκον ἐργασίας, ἐν συγκρίσει μὲ τὰ παραγόμενα ἀντιστοίχως μὲ ὀλιγώτερον κεφαλαιουχικὰς μεθόδους.

Ἐν προκειμένῳ βεβαίως, εἶναι ἀπαραίτητον διὰ τὸν ἐπιχειρηματίαν, πρὸ τῆς λήψεως τῶν σχετικῶν ἀποφάσεων νὰ συγκρίνῃ ἀφ' ἑνὸς μὲν τὴν ἀναμενόμενην δαπάνην τοῦ συντελεστοῦ «ἐργασία», ἀφ' ἑτέρου δὲ τὴν ἀμοιβὴν τοῦ κεφαλαίου, παροῦσαν καὶ μελλοντικὴν. Εἰς περίπτωσιν κατὰ τὴν ὁποίαν ἡ καμπύλη προσφορᾶς τοῦ συντελεστοῦ «ἐργασία» εἶναι καὶ προβλέπεται ὅτι θὰ ἐξακολουθήσῃ νὰ εἶναι περισσότερο ἐλαστικὴ τῆς καμπύλης προσφορᾶς τοῦ συντελεστοῦ «κεφάλαιον», ὁ ἐπιχειρηματίας θὰ ἐπιλέξῃ κατὰ πᾶσαν πιθανότητα παραγωγικὰ ἀγαθὰ ἀπαιτοῦντα ὀλιγώτερον κεφαλαιουχικὰς μεθόδους. Τὸ ἀντίθετον θὰ συμβῆ, πιθανῶς, εἰς περίπτωσιν, κατὰ τὴν ὁποίαν ἡ καμπύλη προσφορᾶς τοῦ συντελεστοῦ «κεφάλαιον» προβλέπεται ὅτι θὰ εἶναι περισσότερο ἐλαστικὴ τῆς καμπύλης προσφορᾶς τοῦ συντελεστοῦ «ἐργασία».

δδ) Ὁ ἐπιχειρηματίας θὰ πρέπη, ἐπίσης, νὰ ὑπολογίσῃ τὴν ἀπόσβεσιν τοῦ ἐπενδεδυμένου κεφαλαίου του, ἥτοι τὴν ἀντικατάστασιν τῆς ἐτησίας φθορᾶς του, εἴτε τοῦτο χρησιμοποιεῖται εἴτε παραμένει ἀνεκμετάλλευτον.

Τὸ κόστος χρήσεως τῶν ἐγκαταστάσεων παραγωγῆς ἐπιχειρηματίου τινὸς δύναται νὰ παρασταθῇ, ὡς κάτωθι, κατὰ τὸν Keynes ⁴²:

$$A_1 + (G' - B') - G,$$

— ὅπου A_1 εἶναι αἱ ἀγοραὶ, τὰς ὁποίας ὁ ἐπιχειρηματίας πραγματοποιεῖ ἀπὸ ἑτέρους ἐπιχειρηματίας·

— G εἶναι ἡ πραγματικὴ ἀξία τῶν ἐγκαταστάσεων παραγωγῆς του κατὰ τὸ πέρασ τῆς περιόδου·

— G' εἶναι ἡ ἀξία, τὴν ὁποίαν αἱ ἐγκαταστάσεις παραγωγῆς θὰ ἦτο δυνατόν νὰ εἶχον εἰς τὸ τέλος τῆς περιόδου, ἐὰν δὲν εἶχον χρησιμοποιηθῇ καὶ ἐὰν ὁ ἐπιχειρηματίας εἶχε δαπανήσῃ τὸ ἰδεῶδες ποσὸν B' διὰ τὴν συντήρησιν καὶ βελτίωσιν των. Συνεπῶς, $G - (G' - B)$ ἀντιπροσωπεύει τὴν πρόσθετον ἀξίαν τῶν ἐγκαταστάσεων παραγωγῆς του ἐπὶ τῆς καθαρᾶς ἀξίας τῆς προηγουμένης περιόδου, ἥτοι τὴν καθαρὰν ἐπένδυσιν I .

Θὰ ἦτο συνεπῶς δυνατόν νὰ ὑποστηριχθῇ, ἐπὶ τῇ βάσει τῆς ἀνωτέρω κϋενεσιανῆς ἀναλύσεως, ὅτι ἡ δαπάνη χρήσεως τῶν ἐγκαταστάσεων παραγωγῆς εἶναι ἀνωτέρα, ὅταν αὗται χρησιμοποιοῦνται, παρὰ ὅταν παραμένουν ἀδρανεῖς. Ἐν τούτοις εἶναι δυνατόν, εἰς ὠρισμένας εἰδικὰς περιπτώσεις, ἡ δαπάνη χρή-

σεως τῶν ἐγκαταστάσεων παραγωγῆς νὰ εἶναι ἀνωτέρα, ὅταν αὐταὶ παραμένουν ἀδρανεῖς, παρά ὅταν χρησιμοποιοῦνται ⁴³. Διὰ νὰ εἶναι ὁ ἐπιχειρηματίας εἰς θέσιν νὰ ὑπολογίση, ἔστω καὶ κατὰ προσέγγισιν, τὴν δαπάνην χρήσεως τῶν ἐγκαταστάσεων παραγωγῆς του, εἶναι ἀπαραίτητον οὗτος νὰ γνωρίζῃ τὸν μέσον ὅρον ἐντάσεως χρησιμοποίησέως των, καθ' ὅλον τὸ διάστημα τοῦ βίου των, δεδομένου ὅτι ἡ φθορὰ των εἶναι, ἐν μέρει τοῦλάχιστον, ἀνάλογος πρὸς τὸν βαθμὸν χρησιμοποίησέως των.

ε) Ὁ ἐπιχειρηματίας ὀφείλει ἐπίσης νὰ ὑπολογίση τὴν «δαπάνην κινδύνου» (*coût de risque*) ⁴⁴, ἡ ὁποία θὰ προκύψῃ πιθανὸν εἰς βάρος του, ἐὰν αἱ πάσης φύσεως προβλέψεις του ἀποδειχθοῦν ἐκ τῶν πραγμάτων ἐσφαλμέναι. Αἱ μεγάλα ἐπιχειρήσεις ἔχουν εἰς τὸν τομέα τοῦτον ἀξιόλογον μονοπωλιακὸν στοιχεῖον ἔναντι τῶν μικρῶν, δεδομένου ὅτι, κατὰ κανόνα, εἶναι εἰς θέσιν νὰ ἐξασφαλίσουν δάνεια μὲ χαμηλότερον τόκον, ἐν συγκρίσει πρὸς τὰς μικράς ⁴⁵. Οὕτως αὐταὶ καλύπτουν τμημα τῆς «δαπάνης κινδύνου των». Τὸ ποσοστὸν κινδύνου εἶναι γενικῶς ἀνώτερον προκειμένου περὶ ἐπενδύσεως, ἡ ὁποία θὰ παράγῃ νέον ἀγαθόν, ἄγνωστον μέχρι τοῦδε, εἰς τοὺς καταναλωτάς. Αἱ ἀντιμετωπιζόμενα, ἐνταῦθα, δυσχέρεια ἐκ τῶν προτέρων ἀξιολογήσεως τοῦ βαθμοῦ ἐπιτυχίας τῆς διαφημίσεως ἐξηγοῦν ἐν πολλοῖς τὸ μεγάλο ποσοστὸν ἀποτυχίας τῶν ἐπιχειρήσεων, αἱ ὁποῖαι ἀποφασίζουσιν νὰ προσφέρουν νέα προϊόντα εἰς τὴν ἀγοράν.

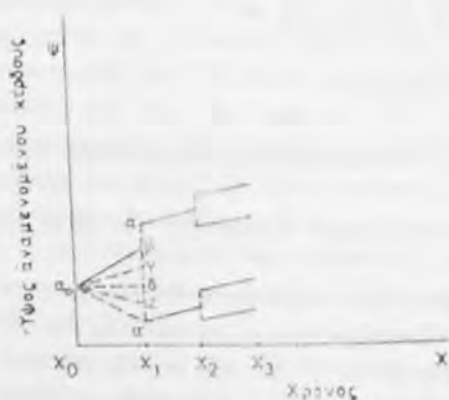

Διάγραμμα ἀριθ. 63
Μακροχρόνιος ἐπιλογή ὑπὸ τοῦ
ἐπιχειρηματίου τοῦ ἀρίστου σχεδίου
δράσεως.

Ὡς πρὸς τὰς μεθόδους μακροχρονίου προβλέψεως τῶν συνθηκῶν τῆς ἀγορᾶς, ἐν σχέσει πρὸς τὸ πρόβλημα τοῦ ὁποίου ἡ παραγωγή προγραμματίζεται ὑπὸ τοῦ ἐπιχειρηματίου, θὰ ἀναφέρωμεν κατωτέρω δύο ἐκ τῶν γνωστοτέρων:

α) Ἡ πρώτη ἀνήκει εἰς τὸν G. Lindhal ⁴⁶ καὶ ἐμφανίζεται τῇ βοήθειᾳ τοῦ διαγράμματος ἀριθ. 63:

43. Ὁρ. J. Robinson, ἔ. ἀ. 1956, σελ. 183.

44. Ὁρ. Jean Marchal, ἔ. ἀ. 1951, σελ. 190.

45. Ὁρ. Benjamin Ward, *Elementary Price Theory*, Νέα Ὑόρκη 1967, σελ. 87.

46. *Studies in the Theory of Money and Capital*, Allen and Unwin, Λονδίνον 1939, σελ. 41.

Ἐπὶ τοῦ ἄξονος τῶν χ μετρεῖται ἡ διάρκεια διαδοχικῶν χρονικῶν περιόδων ($\chi_0, \chi_1, \chi_2, \chi_3$). Ἐπὶ τοῦ ἄξονος τῶν ψ ὑπολογίζεται τὸ ἀναμενόμενον κέρδος, τὸ προκύπτον ἐξ ἐκάστης τῶν ἐναλλακτικῶν ἀποφάσεων ($\alpha_0\beta, \alpha_0\gamma, \alpha_0\delta, \alpha_0\epsilon$) τοῦ ἐπιχειρηματίου. Εἶναι ἐμφανές, ἐπὶ τοῦ διαγράμματος ἀριθ. 63, ὅτι ὁ ἐπιχειρηματίας ἔχει συμφέρον νὰ ἐπιλέξῃ τὴν ἀπόφασιν $\alpha_0\beta$, ἐφ' ὅσον αὕτη, ἐν συγκρίσει πρὸς ἄλλας τὰς λοιπὰς, τοῦ ἐξασφαλίζει τὸ μέγιστον δυνατὸν κέρδος. Ἡ ἐκλογή αὕτη τοῦ ἐπιχειρηματίου, ἢ ὅποια λαμβάνει χώραν εἰς τὸν χρόνον μηδέν, εἶναι ἀπολύτως δεσμευτικὴ καὶ διὰ τὰς μελλοντικὰς ἐνεργείας τοῦ ἐπιχειρηματίου. Τὰ μακροχρόνια ἀποτελέσματα τῆς ἀποφάσεως $\alpha_0\beta$ εἶναι δεδομένα καὶ διὰ τὸ μέλλον, οὕτως ὥστε ὁ ἐπιχειρηματίας δὲν δύναται ἀργότερον νὰ μεταβάλλῃ τὴν γραμμὴν δράσεώς του. Συνεπῶς, ἐὰν ἡ προτίμησις τῆς ἀποφάσεως $\alpha_0\beta$ βασιίεται ἐπὶ ἐσφαλμένων προβλέψεων, ὁλόκληρος ἡ μακροχρόνιος πορεία τῆς ἐπιχειρήσεως θὰ εἶναι ἐσφαλμένη.

β) Ἡ δευτέρα ἀνήκει εἰς τὸν J. R. Hicks⁴⁷, ἀλλὰ βασιίεται εἰς τὴν διάκρισιν τοῦ A. Marshall εἰς βραχεῖαν καὶ μακρὰν περίοδον.

AA' εἶναι τὸ σημεῖον ἐκκινήσεως τῆς στατικῆς μακροχρονίου ἰσορροπίας, εἰς τὴν περίπτωσιν κατὰ τὴν ὅποιαν ἡ ἐλαστικότης προβλέψεων τοῦ ἐπιχειρηματίου ἰσοῦται μὲ τὸ μηδέν.

BB' εἶναι ἡ προγραμματιζομένη παραγωγή, εἰς περίπτωσιν κατὰ τὴν ὅποιαν ὁ ἐπιχειρηματίας προβλέπει συνεχῆ αὐξήσιν τῆς τιμῆς πωλήσεως τοῦ προϊόντος του.

Ἄς ὑποθέσωμεν ὅτι ὁ ἐπιχειρηματίας ἀναμένει αὐξήσιν τῆς τιμῆς πωλήσεως τοῦ προϊόντος του κατὰ τὸ χρονικὸν σημεῖον M. Διὰ νὰ ἐπωφεληθῇ τῆς ἠϋξημένης τιμῆς τοῦ προϊόντος του, ὁ ἐν λόγῳ ἐπιχειρηματίας δύναται νὰ ἀκολουθήσῃ μίαν ἐκ τῶν κάτωθι ἐναλλακτικῶν λύσεων:

αα) Νὰ προβῇ εἰς χρονικὴν ὑποκατάστασιν, ἤτοι νὰ μειώσῃ τὸν ὄγκον πωλήσεων, πρὸ τοῦ χρονικοῦ σημείου M καὶ ἀντιστοίχως νὰ αὐξήσῃ τὸν ὄγκον τῶν ἀποθεμάτων του, οὕτως ὥστε, εἰς τὸ χρονικὸν σημεῖον M νὰ ἐξασφαλίσῃ τὸ μέγιστον δυνατὸν κέρδος πωλῶν μεγάλῃν ποσότητά τοῦ περὶ οὗ πρόκειται

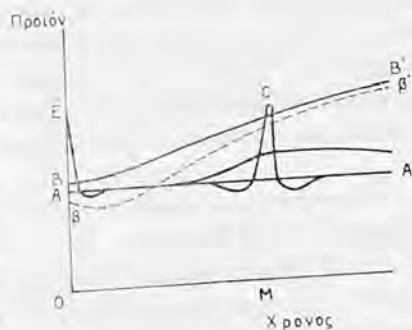

Διάγραμμα ἀριθ. 64

Προβλεπόμεναι αὐξομειώσεις τῆς τιμῆς καὶ προγραμματιζόμενον ὕψος τῆς παραγωγῆς.

ἀγαθοῦ. Διὰ τῆς ἐνεργείας του αὐτῆς ὁ ἐπιχειρηματίας, ἐφ' ὅσον ἀκολουθηθῆ καὶ ὑπὸ ἄλλων ἀνταγωνιστῶν του, θὰ συμβάλῃ εἰς τὴν ὑψώσιν τῆς τιμῆς τοῦ προϊόντος του καὶ πρὸ τοῦ σημείου M, δεδομένου ὅτι ἡ προσφορά του περιορίζεται χάριν αὐξήσεως τῶν ἀποθεμάτων.

ββ) Νὰ προβῆ εἰς «complementarity over time», ἤτοι νὰ ἐπεκτείνῃ τὰς ἐγκαταστάσεις παραγωγῆς του, οὕτως ὥστε νὰ δυνηθῆ νὰ αὐξήσῃ τὴν προσφορὰν τοῦ προϊόντος του εἰς τὸ χρονικὸν σημεῖον M, συγχρόνως ὁμως νὰ εἶναι ἔτοιμος νὰ ἀνταποκριθῆ εἰς οἰκονομικὴν μελλοντικὴν καὶ μὴ δυναμένην εἰσέτι νὰ προβλεφθῆ ὑψώσιν τῆς τιμῆς τοῦ προϊόντος του. Μεταξὺ τῶν χρονικῶν περιόδων, κατὰ τὰς ὁποίας ἡ ὑψώσις τῆς τιμῆς τοῦ περιὸ οὗ ὁ λόγος προϊόντος θὰ ὦθῃ τὸν ἐπιχειρηματίαν εἰς πλήρη ἀπασχόλησιν τῶν ἐγκαταστάσεων παραγωγῆς του, θὰ ὑπάρχῃ ὑποαπασχόλησις τούτων.

Παρά τὰς ἐντόνους προσπάθειάς διερευνήσεως τοῦ μέλλοντος καὶ ἐξασφαλίσσεως μεθόδων προβλέψεως⁴⁸, τῶν ὁποίων ἡ χρησιμοποίησις ἐλπίζεται ὅτι θὰ ἔχῃ ἀξίολογα ἀποτελέσματα εἰς τὴν ἐφαρμογὴν, ἐν τούτοις, αἱ σχετικαὶ δυσχέρειαι ἐπὶ τοῦ θέματος ἐξασφαλισμοῦ νὰ ὑφίστανται. Θὰ περατώσωμεν τὸ ἐδάφιον περὶ οἰκονομικῆς προβλέψεως, μὲ τὴν κάτωθι σκέψιν τοῦ C. F. Carter⁴⁹: «Δὲν εἶναι δυνατόν νὰ ἐλπίζωμεν ὅτι θὰ δυνηθῶμεν νὰ ἐξηγήσωμεν τί συμβαίνει πράγματι εἰς τὸ οἰκονομικὸν σύστημα, ἐὰν δὲν κατανοήσωμεν τὸ πῶς τὰ ὑποκείμενα τοῦ οἰκονομικοῦ βίου λαμβάνουν τὰς ἀποφάσεις των, ὅταν ἀντιμετωπίζουσι τὴν ἀβεβαιότητα τοῦ μέλλοντος».

Περατοῦντες τὸ κεφάλαιον περὶ Σχηματισμοῦ Τιμῶν, εἶναι δυνατόν νὰ συμπεράνωμεν, τὰ ἀκόλουθα:

α) Ἡ ὑπαρξὶς ὀριακῶν ἐπιχειρήσεων ἀποβαίνει πρὸς ὄφελος τῶν μὴ τοιούτων, ἐφ' ὅσον ἐξασφαλίζει, ὑπὲρ τῶν τελευταίων, κέρδη ἀνώτερα τῶν κανονικῶν. Συγχρόνως ἡ ὑπαρξὶς ὀριακῶν ἐπιχειρήσεων δὲν ἀποβαίνει εἰς βάρος τῶν καταναλωτῶν, διὰ τὸν ἀπλούστατον λόγον ὅτι ἡ λειτουργία των θεωρεῖται ἀναγκαία διὰ τὴν ἱκανοποίησιν τῆς ὑπαρχούσης ἐνεργοῦ ζήτησεως· συνεπῶς, ἄνευ τῶν ὀριακῶν ἐπιχειρήσεων, ἡ τιμὴ τοῦ ἀγαθοῦ θὰ ἀνήρχτο εἰς εἰσέτι ὑψηλότερα ἐπίπεδα, ἢ διαφορά μεταξὺ πραγματοποιουμένων καὶ κανονικῶν κερδῶν θὰ ἦτο εὐρύτερα, ἐπὶ πλεόν δὲ δὲν θὰ ἦτο δυνατόν νὰ ἱκανοποιηθῆ ἡ ὑπάρχουσα ἐνεργὸς ζήτησις.

β) Ἀπαραίτητος ὅρος διὰ τὴν ἐπίτευξιν τιμῆς ἰσορροπίας, ὑπὸ συνθήκας ἐλευθέρου ἀνταγωνισμοῦ, βραχυχρονίως καὶ μακροχρονίως, εἶναι ἡ ὑπαρξὶς

48. Op. G. L. S. Shackle's Expectation in Economics, 2α Ἔκδοσις, Cambridge University Press, 1952.

49. A Revised Theory of Expectations, The Economic Journal, Ἰούλιος 1953, σελ. 811 - 820.

μειουμένης αποδόσεως κλίμακος. Ἡ δυσχέρεια προσδιορισμοῦ τιμῆς ἰσορροπίας εἰς τὸν ἀτελῆ ἀνταγωνισμόν ὀφείλεται, ἐν πολλοῖς, εἰς τὴν δυνατότητα ἐξασφαλίσεως, ὑπὸ ὀρισμένων ἐπιχειρήσεων, ἀναλόγου ἀποδόσεως κλίμακος.

γ) Ὁ προσδιορισμὸς τιμῆς ἰσορροπίας βιομηχανικῆς τινος ἐπιχειρήσεως διαφέρει τοῦ ἀντιστοίχου μικρᾶς γεωργικῆς ἐπιχειρήσεως εὐρισκομένης εἰς ἀνεπαρκῶς ἀνεπτυγμένην περιοχὴν. Ἡ διαφορὰ αὕτη δύναται πρωτίστως νὰ ἀποδοθῆ εἰς τὴν αὐτοκατανάλωσιν γεωργικῶν προϊόντων.

δ) Ἡ ἀνάγκη ἐγκαταλείψεως τῆς ὑποθέσεως τοῦ «*ceteris paribus*» μακροχρονίως ὀδηγεῖ εἰς πλείστας ὅσας δυσχερείας προσδιορισμοῦ τῆς τιμῆς ἰσορροπίας τῆς ἐπιχειρήσεως καὶ τοῦ κλάδου ὑπὸ συνθήκας τελείου καὶ ἀτελοῦς ἀνταγωνισμοῦ.

σιν να εξηγηθῆ, βάσει μειουμένης φυσικῆς παραγωγικότητος τῶν προστιθεμένων μονάδων συντελεστοῦ τινος· αὕτη ὀφείλεται ἀποκλειστικῶς καὶ μόνον εἰς τὸ ὅτι ἡ καμπύλη ζητήσεως τῆς ἐπιχειρήσεως δὲν εἶναι ὀριζοντία πρὸς τὸν ἄξονα τῶν χ.

Ἐν τούτοις, προκειμένου να καθορισθῆ ἡ ἀμοιβὴ συντελεστοῦ τινος παραγωγῆς, σημασίαν ἔχει ἡ ὀριακὴ παραγωγικότης εἰς νομισματικὰς μονάδας καὶ οὐχὶ ἡ ὀριακὴ φυσικὴ παραγωγικότης. Εἰς περίπτωσιν, κατὰ τὴν ὁποίαν ἡ δευτέρα εἶναι ἀνωτέρα τῆς πρώτης, ὁ ἐπιχειρηματίας κατ' ἀνάγκην θὰ ἐξισώσῃ τὴν ἀμοιβὴν τοῦ συντελεστοῦ μὲ τὴν πρώτην καὶ οὐχὶ μὲ τὴν δευτέραν. Ἄλλως, αἱ τελευταῖαι μονάδες τῶν ὑπ' αὐτοῦ χρησιμοποιουμένων συντελεστῶν παραγωγῆς θὰ τοῦ στοιχίζουσαν περισσότερον ἀπὸ ὅ,τι τοῦ ἀποφέρουσαν. Συνεπῶς οὗτος, ὅχι μόνον δὲν θὰ εἶναι εἰς θέσιν να πραγματοποιῆ κανονικὰ κέρδη, ἀλλὰ ἐπιπλέον θὰ ἔχη καὶ ζημίαν. Ἀντιθέτως, ὅταν ἡ ὀριακὴ παραγωγικότης εἰς νομισματικὰς μονάδας συντελεστοῦ τινος παραγωγῆς εἶναι φθίνουσα, καὶ τοῦτο συμβαίνει ὑπὸ συνθήκας ἀτελοῦς ἀνταγωνισμοῦ, ὁ ἐπιχειρηματίας πραγματοποιεῖ κέρδη ἀνώτερα τῶν θεωρουμένων ὡς κανονικῶν. Πρόκειται δι' ὅλα ἐκεῖνα τὰ κέρδη, τὰ ὁποῖα αὐτομάτως ἐξασφαλίζονται ὑπὲρ τοῦ ἐπιχειρηματίου, ἀκριβῶς διότι ἡ ἀμοιβὴ τοῦ μεταβαλλομένου συντελεστοῦ παραγωγῆς, ὅταν ἡ ἀποδοτικότης τῶν ὑπολοίπων θεωρῆται ὡς δεδομένη, ἰσοῦται πρὸς τὴν ὀριακὴν παραγωγικότητα τούτου, ἐκφραζομένην εἰς νομισματικὰς μονάδας. Ἡ παραγωγικότης ὅμως τῶν μὴ ὀριακῶν μονάδων τοῦ ἐν λόγῳ συντελεστοῦ εἶναι ἀνωτέρα τῆς ὀριακῆς καὶ περιέρχεται εἰς τὸν ἐπιχειρηματίαν ὑπὸ μορφήν προσόδου (rent).

Παρὰ ταῦτα δὲν εἶναι ὀρθὸν ὑπὸ τὰς ἀνωτέρω συνθήκας να δεχθῶμεν ἐκμετάλλευσιν τοῦ μεταβαλλομένου συντελεστοῦ ὑπὸ τοῦ ἐπιχειρηματίου. Κατὰ τὴν ὀριακὴν θεωρίαν, ἐφ' ὅσον ὁ ἐπιχειρηματίας καταβάλλει εἰς τοὺς συντελεστὰς παραγωγῆς τοῦ ἀμοιβὴν ἴσην πρὸς τὴν ὀριακὴν τῶν παραγωγικότητων, ἐκφραζομένην εἰς νομισματικὰς μονάδας, δὲν δύναται να γίνῃ λόγος περὶ ἐκμεταλλεύσεως τούτων.

Ἡ ἐπιχείρησις εὐρίσκειται εἰς κατάστασιν βραχυχρονίου ἰσορροπίας, ὑπὸ συνθήκας τελείου ἀνταγωνισμοῦ, ὅταν ἡ ὀριακὴ παραγωγικότης ἐκάστου χρησιμοποιουμένου εἰς τὴν παραγωγικὴν διαδικασίαν συντελεστοῦ παραγωγῆς ἰσοῦται πρὸς τὸ ὀριακόν του κόστος. Ἡ ἐπιχείρησις δὲν θὰ ἔχη συνεπῶς συμφέρον, ὅταν ὁ ἀνωτέρω ὅρος πραγματοποιηθῆ, να μεταβάλλῃ τὸν συνδυασμὸν τῶν συντελεστῶν παραγωγῆς τῆς ¹. Ὡς ἐκ τούτου ἡ καμπύλη τῆς ὀριακῆς

1. Ὁρ. Joan Robinson, Economics of Imperfect Competition, Λονδίνον 1946, σελ. 241.

παραγωγικότητας εκάστου συντελεστοῦ παραγωγῆς εἶναι συγχρόνως καὶ καμπύλη ζήτησεως τῶν ὑπηρεσιῶν τοῦ συντελεστοῦ τούτου ὑπὸ τῆς ἐπιχειρήσεως. Ἡ ζήτησις μονάδων συντελεστοῦ τινος, θὰ συνεχισθῇ ἀπὸ τὴν ἐπιχειρήσιν ἕως τὸ σημεῖον, εἰς τὸ ὅποιον ἡ καμπύλη τῆς ὀριακῆς του παραγωγικότητος θὰ τέμνεται ἀπὸ τὴν καμπύλην τῆς ὀριακῆς δαπάνης τούτου.

Προκειμένου περὶ μακροχρονίου ἰσορροπίας, ἤτοι ἰσορροπίας κλάδου ἀταγωνιζομένων ἐπιχειρήσεων, εἰς τὸν ὅποιον ἡ εἰσοδος εἶναι ἐλευθέρα, σημασίαν δὲν ἔχει πλέον ἡ ὀριακὴ, ἀλλ' ἡ μέση παραγωγικότης δεδομένου συντελεστοῦ παραγωγῆς. Ἡ ἀμοιβὴ τοῦ συντελεστοῦ ἴσουςται πρὸς τὴν μέσην παραγωγικότητα τούτου καὶ ἀποκλείεται ἡ ὑπαρξίς κερδῶν ἀνωτέρων τῶν θεωρουμένων ὡς κανονικῶν.

Ὅταν ὁ ἐπιχειρηματίας αὐξάνῃ τὴν ποσότητα ἐνὸς ἐκ τῶν ὑπ' αὐτοῦ χρησιμοποιοιμένων συντελεστῶν παραγωγῆς, ἐνῶ ἡ ποσότης τῶν ὑπολοίπων παραμένῃ ἀμετάβλητος, τὸ συνολικὸν προϊόν, κατ' ἀνάγκην, θὰ αὐξηθῇ, ἐκτὸς ἐὰν πρόκειται περὶ ἀγροτικῶν καὶ βιοτεχνικῶν οἰκογενειακῶν ἐπιχειρήσεων, αἱ ὁποῖαι συχνάκις εἰς τὰς ὑποαναπτύκτους οἰκονομίας χαρακτηρίζονται ἀπὸ αὐξησιν τῆς «ἀπλῆς» ὑποαπασχολήσεως. Πράγματι, δὲν θὰ ἦτο λογικὸν νὰ ὑποθέσωμεν ὅτι ὁ ἐπιχειρηματίας, ὁ ὁποῖος ἐπιδιώκει τὸ μέγιστον δυνατὸν κέρδος διὰ τῆς συμπίεσεως τῶν δαπανῶν παραγωγῆς του, θὰ ἀπεφάσιζε νὰ αὐξήσῃ τὴν ποσότητα δεδομένου συντελεστοῦ, χωρὶς νὰ ἐξασφαλίσῃ, μέσῳ αὐτῆς, αὐξησιν τῆς παραγωγῆς του. Ἐρωτᾶται ὁμοίως, εἰς ποῖον ἢ ποῖους συντελεστὰς τῆς παραγωγῆς θὰ περιέλθῃ ἡ αὐξήσις αὐτῆ τοῦ προϊόντος καὶ κατὰ ποῖον ποσοστὸν. Πρὸς τοῦτο, εἶναι ἀπαραίτητον νὰ ἐξετασθοῦν δύο τινά:

α) Ἡ ἐλαστικότης ζήτησεως τοῦ συντελεστοῦ, τοῦ ὁποῖου ἡ χρησιμοποιομένη εἰς δεδομένην παραγωγὴν ποσότης ἠϋξήθη. Ἐὰν αὕτη εἶναι μικροτέρα τῆς μονάδος, τότε ἡ ἠϋξημένη προσφορά τοῦ περὶ οὗ πρόκειται συντελεστοῦ θὰ ἔχῃ ὡς συνέπειαν τὴν μείωσιν τῆς ἀμοιβῆς του εἰς τοιοῦτον βαθμὸν, ὥστε τελικῶς οὗτος ὄχι μόνον δὲν θὰ ἐπωφεληθῇ τῆς ἠϋξημένης παραγωγῆς τοῦ προϊόντος, ἀλλ' ἐπὶ πλέον θὰ εὔρεθῇ ἀπὸ ἀπόψεως εἰσοδήματος εἰς χειροτέραν τῆς προτέρας κατάστασιν. Τοῦτο σημαίνει ὅτι τὸ μερίδιον του ἐντὸς τοῦ συνολικοῦ προϊόντος, παρὰ τὴν αὐξησιν τῆς χρησιμοποιουμένης, εἰς δεδομένην παραγωγικὴν διαδικασίαν, ποσότητός του, θὰ μειωθῇ πρὸς ὄφελος τῶν λοιπῶν συντελεστῶν τῆς παραγωγῆς. Ἐὰν, χάριν ἀπλοποιήσεως τῆς ἀναλύσεως, θεωρήσωμεν ὅτι εἰς τὴν παραγωγὴν λαμβάνουν μέρος μόνον δύο συντελεσταί, ἤτοι ἐργασία καὶ κεφάλαιον, καὶ ὅτι ἡ χρησιμοποιουμένη εἰς τὴν παραγωγὴν ποσότης ἐργασίας αὐξάνῃ, ἐνῶ αὕτη τοῦ κεφαλαίου παραμένει ἀμετάβλητος, τὸ μερίδιον τοῦ κεφαλαίου θὰ αὐξηθῇ κατὰ ποσοστὸν ἴσον πρὸς τὸ μερίδιον τῆς αὐξήσεως, τὸ ὅποιον περιέρχεται εἰς τὸ κεφάλαιον μὲ τὸν νέον συνδυασμὸν τῶν συντελεστῶν τῆς παραγωγῆς. Ἐὰν ἡ ἐλαστικότης ζήτησεως τοῦ συντελεστοῦ

«έργασια» είναι ίση πρὸς τὴν μονάδα, ἡ ὀριακὴ παραγωγικότης τούτου ὡς καὶ ἡ ἀμοιβή του, δὲν θὰ μεταβληθοῦν κατ' ἀρχήν, συνεπεία αὐξήσεως τῆς προσφορᾶς του. Τέλος, εἰς τὴν περίπτωσιν, κατὰ τὴν ὁποίαν ἡ ἐλαστικότης ζητήσεως τοῦ συντελεστοῦ «έργασια» εἶναι μεγαλύτερα τῆς μονάδος, οὗτος θὰ ἐπωφεληθῇ τῆς αὐξήσεως τοῦ προϊόντος περισσότερο ἀπὸ ὅ,τι ὁ συντελεστὴς «κεφάλαιον».

β) Ἡ ἐλαστικότης ὑποκαταστάσεως ἐκάστου συντελεστοῦ παραγωγῆς. Αὕτη μετρεᾷ τὸν βαθμὸν, κατὰ τὸν ὅποιον ὁ μεταβαλλόμενος συντελεστὴς δύναται νὰ ὑποκαταστήσῃ τοὺς ὑπολοίπους².

Ἐὰν ἡ ἐλαστικότης ὑποκαταστάσεως συντελεστοῦ τινος εἶναι ἴση πρὸς τὴν μονάδα, ἡ αὐξήσις τῆς ποσότητός του θὰ ἔχῃ ὡς συνέπειαν τὴν αὐξήσιν τῆς ὀριακῆς παραγωγικότητος ὅλων τῶν ἄλλων συντελεστῶν κατὰ ποσοστὸν τῆς ὀριακῆς παραγωγικότητος τοῦ προϊόντος. Τοῦτο ὅμως σημαίνει ὅτι ἡ ὀριακὴ παραγωγικότης τοῦ μεταβαλλομένου συντελεστοῦ, καὶ συνεπῶς καὶ ἡ ἀμοιβή αὐτοῦ, ἐμειώθη, ἐφ' ὅσον περισσότεραι ἢ πρότερον μονάδες τούτου θὰ ἐξακολουθήσουν νὰ λαμβάνουν τὴν αὐτὴν ποσότητα προϊόντος. Ἐὰν ἡ ἐλαστικότης ὑποκαταστάσεως συντελεστοῦ τινος εἶναι μικρότερα τῆς μονάδος, τότε ἡ αὐξήσις τῆς χρησιμοποιουμένης ποσότητος τούτου εἰς δεδομένην παραγωγικὴν διαδικασίαν θὰ αὐξήσῃ τὴν ὀριακὴν παραγωγικότητα τῶν ὑπολοίπων συντελεστῶν κατὰ ποσοστὸν ἀνώτερον τοῦ ποσοστοῦ τῆς αὐξήσεως τοῦ προϊόντος. Τέλος, ἐὰν ἡ ἐλαστικότης ὑποκαταστάσεως συντελεστοῦ τινος εἶναι μεγαλύτερα τῆς μονάδος, τότε ἡ ὀριακὴ παραγωγικότης τούτου θὰ αὐξηθῇ κατὰ ποσοστὸν ἀνώτερον τῆς αὐξήσεως τοῦ προϊόντος.

Οἱ δύο ἀνωτέρω ἐξετασθέντες παράγοντες, ἦτοι ἡ ἐλαστικότης ζητήσεως συντελεστοῦ τινος καὶ ἡ ἐλαστικότης ὑποκαταστάσεως τούτου, εἶναι δυνατόν νὰ συνδυασθοῦν, ὡς πρὸς τὰ ἀποτελέσματά των, ἐπὶ τῆς κατανομῆς τοῦ προϊόντος δεδομένης ἐπιχειρήσεως. Πρὸς τοῦτο εἶναι ἀπαραίτητον νὰ ληρθοῦν ὑπ' ὄψιν καὶ μακροοικονομικὰ δεδομένα, ὡς μεταξύ ἄλλων, ὁ πληθυσμὸς, τὸ ποσοστὸν ἀνεργίας τῆς οἰκονομίας καὶ ἡ ἐφαρμοζομένη τεχνική.

Κατ' ἀρχήν, ἂς καταφύγωμεν καὶ πάλιν εἰς τὴν ἀπλοποιημένην ὑπόθεσιν ὑπάρξεως δύο μόνων συντελεστῶν παραγωγῆς, ἦτοι ἐργασίας καὶ κεφαλαίου καὶ ἂς ἐξετάσωμεν τὴν περίπτωσιν, κατὰ τὴν ὁποίαν ἡ ἐλαστικότης ζητήσεως τοῦ συντελεστοῦ «έργασια» εἶναι μικρότερα τῆς μονάδος, ἡ ἐλαστικότης ὑποκαταστάσεως τούτου ἴση πρὸς τὴν μονάδα, ἐνῶ ἡ ποσότης τοῦ χρησιμοποιουμένου κεφαλαίου παραμένει ἀμετάβλητος. Ἡ περίπτωσις αὕτη εἶναι ἀρικετὰ ἀπίθανος καὶ δύναται νὰ συμβῇ μόνον ἐὰν ἐπῆλθεν ἀπότομος αὐξήσις τοῦ ἐργατικοῦ πληθυσμοῦ μὴ ὀφειλομένη εἰς τὴν φυσικὴν κίνησιν τοῦ πληθυσμοῦ, ἀλλ'

2. Ὁρ. J. R. Hicks, *The Theory of Wages*, Papermac 161, Νέα Ὑόρκη 1966, σελ. 117.

εις ὅλως ἐξαιρετικά αἷτια, ὡς εἶναι ἡ μετανάστευσις, ἡ ἀφίξις προσφύγων κ.ο.κ., ἐνῶ συγχρόνως οἱ τεχνολογικοὶ συντελεσταὶ δὲν εἶχον εἰσέτι τὸν χρόνον νὰ μεταβληθοῦν ἀναλόγως πρὸς τὴν μεταβολὴν τῶν σχετικῶν τιμῶν τῶν χρησιμοποιουμένων συντελεστῶν. Ἐν τούτοις, ἐὰν τούτο πράγματι συνέβαινε, ὁ ἐπιχειρηματίας δὲν θὰ εἶχε συμφέρον νὰ προβῇ εἰς ὑποκατάστασιν κεφαλαίου ὑπὸ ἐργασίας, ἤτοι εἰς μεταβολὴν τῶν τεχνολογικῶν του συντελεστῶν, ἐκτὸς μόνον ἐὰν ὑποτεθῇ ὅτι πρὸ τῆς ἀποτόμου αὐξήσεως τῆς προσφορᾶς ἐργασίας ἡ καμπύλη προσφορᾶς τῆς τελευταίας ἦτο ἀνελαστικὴ καὶ συνεδυάζετο μὲ ἐλαστικὴν καμπύλην προσφορᾶς κεφαλαίου. Πέραν τῆς ἀνωτέρω ὑποθέσεως θὰ ἔπρεπε νὰ δεχθῶμεν καὶ ὅτι ἡ ἀπότομος αὐξήσις τῆς προσφορᾶς ἐργατικῶν δυναμικῶν ὑπερβαίνει τὴν ὑπάρχουσαν ζήτησιν τούτου. Ἀλλὰ τότε εἰς περίπτωσιν πλήρους ἀπασχολήσεως ἡ ἐλαστικότης ὑποκαταστάσεως θὰ ἔπαυε νὰ ἰσοῦται μὲ τὴν μονάδα. Ἐπὶ τὸ πρίσμα τούτου, ἡ ὑπαρξὶς ἀνέργου ἐργατικῶν δυναμικῶν θὰ μειώσῃ τὴν ἀμοιβὴν τοῦ συντελεστοῦ «ἐργασίας».

Ὅταν, ἐπὶ αὐξήσεως τῆς προσφορᾶς, ἀμφότεραι αἱ ἐλαστικότητες ζήτησεως καὶ ὑποκαταστάσεως τοῦ συντελεστοῦ «ἐργασίας» εἶναι ἴσαι μὲ τὴν μονάδα, οὐδεμία μεταβολή, ὅσον ἀφορᾷ εἰς τὸ ὕψος τοῦ ἀτομικοῦ πραγματικοῦ μισθοῦ, θὰ πραγματοποιηθῇ, ἐφ' ὅσον ἡ ποσότης τοῦ χρησιμοποιουμένου κεφαλαίου παραμείνῃ ἀμετάβλητος. Ἐν τούτοις ὁλόκληρος ἡ αὐξήσις τῆς παραγωγῆς, συνεπιέξῃ αὐξήσεως τῶν χρησιμοποιουμένων εἰς τὴν παραγωγικὴν διαδικασίαν μονάδων ἐργασίας, θὰ ἀπορροφηθῇ ὑπὸ τοῦ συντελεστοῦ «κεφάλαιον», τοῦ ὁποίου ἡ ὀριακὴ παραγωγικότης θὰ ἔχη αὐξηθῇ ἀναλόγως.

Ἐξ ἄλλου ἡ περίπτωσις ἐλαστικότητος ζήτησεως τοῦ συντελεστοῦ «ἐργασίας» μεγαλυτέρας τῆς μονάδος, συνδυαζομένη μὲ ἐλαστικότητα ὑποκαταστάσεως ἴσην ἢ μικροτέραν τῆς μονάδος εἶναι δυνατὴ μόνον ἐφ' ὅσον ἡ καμπύλη προσφορᾶς τοῦ συντελεστοῦ «κεφάλαιον» εἶναι ἀνελαστικὴ.

Εἰς τὰς δύο παραγράφους τοῦ παρόντος κεφαλαίου θὰ ἐξετάσωμεν πρῶτον μὲν τὴν κατανομήν, εἰς τὸ πλαίσιον στασίμου τινὸς οἰκονομίας, δεῦτερον δὲ τὴν κατανομήν εἰς τὸ πλαίσιον μεταβαλλομένης τοιαύτης.

§ 1. Η ΚΑΤΑΝΟΜΗ ΕΙΣ ΤΗΝ ΣΤΑΣΙΜΟΝ ΟΙΚΟΝΟΜΙΑΝ

Εἰς τὴν στάσιμον οἰκονομίαν ἡ ἐφαρμοζομένη τεχνικὴ, ὁ πληθυσμὸς, τὸ κατὰ κεφαλὴν εἰσόδημα καὶ τὸ παραγωγικὸν δυναμικὸν τῆς οἰκονομίας θεωροῦνται ὡς δεδομένα.

Θὰ ἐξετάσωμεν τὴν κατανομήν τοῦ προϊόντος τῆς ἐπιχειρήσεως, ἀφ' ἐνὸς μὲν ὡς λειτουργικὴν, ἀφ' ἑτέρου δὲ ὡς κοινωνικὴν.

I. Η ΛΕΙΤΟΥΡΓΙΚΗ ΚΑΤΑΝΟΜΗ

- Ἡ καμπύλη ζητήσεως οἰουδήποτε συντελεστοῦ παραγωγῆς ἐξαρτᾶται ³:
- ἀπὸ τὴν καμπύλην ζητήσεως τοῦ τελικοῦ προϊόντος, τὸ ὁποῖον πρόκειται νὰ παραχθῇ διὰ τοῦ συνδυασμοῦ τῶν ζητουμένων, ὑπὸ τῆς ἐπιχειρήσεως, συντελεστῶν παραγωγῆς·
 - ἀπὸ τὴν ἐφαρμοζομένην τεχνικὴν παραγωγῆς·
 - ἀπὸ τὰς καμπύλας προσφορᾶς τῶν λοιπῶν συντελεστῶν παραγωγῆς.

Εἰς τὸ παρὸν ἐδάφιον θὰ ἐξετάσωμεν τοὺς ἐπὶ μέρους παράγοντας, ἀπὸ τοὺς ὁποίους ἐξαρτᾶται ἐκάστοτε τὸ ὕψος τοῦ ἐργατικοῦ μισθοῦ, τὸ ἐπιχειρηματικὸν κέρδος, ὁ τόκος καὶ ἡ ἔγγειος πρόσδοδος, εἰς τὸ πλαίσιον στασίμου οἰκονομίας.

Α. Ο ΕΡΓΑΤΙΚΟΣ ΜΙΣΘΟΣ

Θὰ πρέπει νὰ ἐξετάσωμεν τὸν μισθὸν ἰσορροπίας εἰς ἐπιχείρησιν εὐρισκομένην ὑπὸ συνθήκας τελείου καὶ ἀτελοῦς ἀνταγωνισμοῦ.

I. Τέλειος ἀνταγωνισμὸς

Ἡ τιμὴ πωλήσεως τοῦ ἀγαθοῦ εἶναι ἀνεξάρτητος τῆς προσφερομένης ποσότητος τούτου, ἤτοι ἡ καμπύλη ζητήσεως τῶν προϊόντων ἐπιχειρήσεώς τινος εἶναι ἀπολύτως ἐλαστικὴ ὡς πρὸς τὴν ἐπικρατοῦσαν, εἰς τὴν ἀγοράν, τιμὴν.

Ὁ μισθὸς ἰσορροπίας ἰσοῦται πρὸς τὴν ὀριακὴν φυσικὴν παραγωγικότητα τοῦ συντελεστοῦ ἐργασία, ἡ ὁποία εἶναι ἴση πρὸς τὴν ὀριακὴν παραγωγικότητα τούτου, ἐκφραζομένη εἰς χρηματικὰς μονάδας, πρὸς τὴν ὀριακὴν πρόσδοσον καὶ πρὸς τὴν διαμορφωθεῖσαν εἰς τὴν ἀγοράν τιμὴν τοῦ προϊόντος, ὡς ἐμφαίνεται εἰς τὸ διάγραμμα ἀριθ. 65.

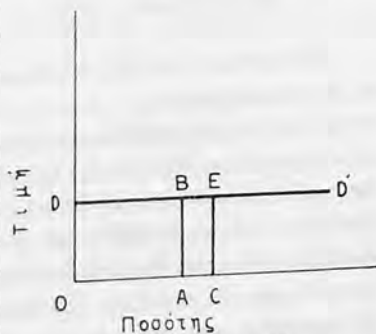

Διάγραμμα ἀριθ. 65

Ὁ ἐργατικὸς μισθὸς ὑπὸ συνθήκας τελείου ἀνταγωνισμοῦ ⁴.

3. Ὁρ. Joan Robinson, ἔ. ἀ., 1946, σελ. 235.

4. Τὸ διάγραμμα ἐδανείσθημεν ἀπὸ τὸν R. Barre, ἔ. ἀ., Τ. II, σελ. 68.

Όριακή παραγωγικότης εκφραζομένη εις χρηματικές μονάδας:

$$AC \times AB = ABEC$$

Όριακή πρόσδοδος:

$$DECO - DBAO = ABEC$$

\Leftrightarrow όριακή παραγωγικότης εκφραζομένη εις νομισματικές μονάδας = όριακή φυσική παραγωγικότης = όριακή πρόσδοδος = τιμή του προϊόντος εις την αγοράν.

Παρά τὸ γεγονός ὅτι δὲν ἀναγνωρίζεται ἐκμετάλλευσις τοῦ συντελεστοῦ «ἐργασία», ἐφ' ὅσον ἡ ἀμοιβή του εἶναι ἴση πρὸς τὴν ὀριακὴν του παραγωγικότητα, δὲν ἀποκλείεται, ἐν τούτοις, τὸ οὕτως ἐπιτυγχανόμενον ὑπ' αὐτοῦ βιοτικὸν ἐπίπεδον νὰ εἶναι ἰδιαιτέρως χαμηλόν, ἀκριβῶς διότι καὶ ἡ ὀριακὴ του παραγωγικότης εἶναι χαμηλὴ. Ὡς ἐκ τούτου θὰ ἦτο σκόπιμον νὰ ἐξετάσωμεν τοὺς παράγοντας, οἱ ὅποιοι ἐπιδρῶν ἐπὶ τῆς ὀριακῆς παραγωγικότητος τῆς ἐργασίας. Πρόκειται κυρίως διὰ τοὺς κάτωθι παράγοντας:

α) Κατ' ἀρχήν, εἶναι δυνατόν νὰ ὑποστηριχθῆ⁵ ὅτι ὑπάρχει συνάρτησις μεταξὺ ὕψους μισθοῦ καὶ ὀριακῆς παραγωγικότητος τῆς ἐργασίας:

$$MPL = f(W)$$

ὅπου MPL = ὀριακὴ παραγωγικότης τῆς ἐργασίας

f = συνάρτησις

W = ἐργατικὸς μισθός.

Εἰδικώτερον, ἐπὶ τῆς ἀνωτέρω συναρτήσεως, εἶναι δυνατόν νὰ προβῶμεν εἰς δύο παρατηρήσεις:

— πρῶτον, ὅτι, ἐν ἀντιθέσει πρὸς τὴν ὀριακὴν θεωρίαν, ἡ ὁποία ἐξαρτᾶ τὸ ὕψος τοῦ ἐργατικοῦ μισθοῦ ἀπὸ τὴν ὀριακὴν παραγωγικότητα τῆς ἐργασίας, ἡ συνάρτησις αὕτη δέχεται καὶ τὸ ἀντίστροφον, ὅτι δηλαδὴ ἡ ὀριακὴ παραγωγικότης ἐξαρτᾶται ἀπὸ τὸ ἐπίπεδον τοῦ ἐργατικοῦ μισθοῦ. Ὅταν ὁ τελευταῖος εἶναι ἰδιαιτέρως χαμηλός, δὲν εἶναι δυνατόν νὰ ἀναμένωμεν αὐξησιν τῆς ὀριακῆς παραγωγικότητος τῆς ἐργασίας. Ἐφ' ὅσον ἡ τελευταία δὲν ἀνέρχεται, καὶ ὁ μισθός θὰ παραμείνῃ, κατ' ἀνάγκην, χαμηλός. Οὕτω, δημιουργεῖται φαῦλος κύκλος, ἀπὸ τὸν ὅποιον δυνάμεθα νὰ ἐξέλθωμεν μόνον ἐὰν δεχθῶμεν νὰ αὐξήσωμεν τὸ λίαν χαμηλὸν ἐπίπεδον τοῦ ἐργατικοῦ μισθοῦ, ἀνεξαρτήτως τοῦ ὅτι δὲν δικαιολογεῖται τοιοῦτο τι βᾶσει τῆς ὀριακῆς παραγωγικότητος τῆς ἐργασίας.

5. Ὁρ. H. Leibenstein, ἔ. ἀ., 1967, Κεφάλαιον 6 καὶ Σ. Ἄ γ α π η τ ῖ δ η, Προβλήματα Οικονομικῆς Ἀναπτύξεως, Ἀθῆναι 1967, σελ. 67.

— δεύτερον, ότι η συνάρτησις αὕτη δὲν ἰσχύει ἐπ' ἄπειρον, ἤτοι δὲν εἶναι δυνατόν νὰ ὑποστηριχθῆ ὅτι ἡ αὐξήσις τοῦ ἐργατικοῦ μισθοῦ θὰ συνοδεύεται, κατ' ἀνάγκην, ἀπὸ αὐξήσιν τῆς ὀριακῆς παραγωγικότητος. Τοιοῦτο τι θὰ συμβαίνει μέχρι τῆς ἐξασφαλίσεως, ἐκ μέρους τῶν ἐργαζομένων, ἐπιπέδου τινὸς εἰσοδήματος, τὸ ὅποιον νὰ δύναται νὰ χαρακτηρισθῆ ὡς κανονικόν, οὕτως ὥστε ἡ ἀνεπαρκῆς διατροφή των νὰ μὴ ἐπηρεάζῃ δυσμενῶς τὴν ἀπόδοσίν των.

β) Κατὰ δεύτερον λόγον, ἡ ὀριακὴ παραγωγικότης τῆς ἐργασίας, ἐκφραζομένη εἰς χρηματικὰς μονάδας, ἐξαρτᾶται ἀπὸ τὴν ποσότητα παγίου κεφαλαίου κατ' ἀπασχολούμενον. "Ὅσον αὕτη αὐξάνει, τόσον ἀνέρχεται ἡ ὀριακὴ παραγωγικότης τοῦ συντελεστοῦ «ἐργασία». Οὕτω, θὰ ἔχωμεν τὴν κάτωθι συνάρτησιν:

$$MPL = f(C_e)$$

ὅπου MPL = ὀριακὴ παραγωγικότης τῆς ἐργασίας

f = συνάρτησις

C_e = ποσότης παγίου κεφαλαίου κατ' ἀπασχολούμενον.

Ἡ ποσότης παγίου κεφαλαίου κατ' ἀπασχολούμενον εἶναι μεγάλη εἰς οἰκονομίας εἰς τὰς ὁποίας:

— ἡ καμπύλη προσφορᾶς ἐργασίας εἶναι ἀνελαστική, ἐνῶ ἡ τοῦ κεφαλαίου ἐλαστική·

— ὁ λόγος κεφαλαιουχικῶν πρὸς καταναλωτικὰ ἀγαθὰ εἶναι ὑψηλός·

— ὁ ρυθμὸς συσσωρεύσεως κεφαλαίου εἶναι ὑψηλότερος τοῦ ρυθμοῦ αὐξήσεως τῆς παραγωγικότητος τῶν ἐργαζομένων·

— ὁ ρυθμὸς συσσωρεύσεως κεφαλαίου αὐξάνει ταχύτερον τοῦ ρυθμοῦ αὐξήσεως τοῦ ἀπασχολούμενου πληθυσμοῦ.

γ) Κατὰ τρίτον λόγον, ἡ ὀριακὴ παραγωγικότης τῆς ἀνειδικεύτου ἐργασίας ἐξαρτᾶται ἐν πολλοῖς ἀπὸ τὸν λόγον αὐτῆς πρὸς τὴν εἰδικευμένην ἐργασίαν. Εἶναι δυνατόν νὰ ὑποστηριχθῆ ὅτι ὑπάρχει μία ἀρίστη ἀναλογία μεταξύ εἰδικευμένων καὶ ἀνειδικεύτων ἐργαζομένων, ἡ ὁποία βεβαίως διαφέρει ἀπὸ ἐπιχειρήσεως εἰς ἐπιχειρήσιν καὶ ἡ ὁποία, ὅταν πραγματοποιηθῆ, συντελεῖ εἰς τὴν μεγιστοποίησιν τῆς ὀριακῆς παραγωγικότητος ἀμφοτέρων. Ἡ ἐξήγησις τοῦ φαινομένου τούτου ἔγκειται εἰς τὴν δυνατότητα καλυτέρας ὀργανώσεως τῆς ἐργασίας, ὅταν ἕκαστος ἀνειδικεύτος ἐργάτης εἶναι εἰς θέσιν νὰ ἐπωφεληθῆ τῶν σχετικῶν ὑποδείξεων καὶ διευκρινίσεων ἐκ μέρους εἰδικευμένων ἐργατῶν.

δ) Κατὰ τέταρτον λόγον, ἡ ὀριακὴ παραγωγικότης τοῦ συντελεστοῦ «ἐργασία» ἐπηρεάζεται εὐμενῶς ἀπὸ τὴν ὑπαρξίν, εἰς δεδομένην ἐπιχείρησιν, ἰκανοποιητικῶν ὀργανογράμματος⁶, τὸ ὅποιον νὰ ἐφαρμόζεται κατὰ τοιοῦτον τρόπον.

6. Ὁρ. I. Χολέβα, Ὁργανωτικὴ, Θεσσαλονίκη 1966, σελ. 495 ἐπ. καὶ Π.

πον, ώστε να μειούνται εις τὸ ἐλάχιστον αἱ προστριβαὶ μεταξύ τῶν ἐργαζομένων καὶ νὰ δημιουργηθῆται κλίμα ἀμοιβαίου σεβασμοῦ καὶ ἐμπιστοσύνης.

ε) Κατὰ πέμπτον λόγον, τὸ εὐχάριστον περιβάλλον καὶ ἡ ἱκανοποιητικὴ θερμοκρασία εἰς τὸν χώρον τῆς ἐργασίας εἶναι εἰς θέσιν, μέχρι σημείου τινός, νὰ αὐξήσουν τὴν ὀριακὴν παραγωγικότητα τοῦ συντελεστοῦ «ἐργασία».

στ) Κατὰ ἕκτον λόγον, ἡ ὀριακὴ παραγωγικότης τῆς ἐργασίας ἀνέρχεται συνεπεῖς τῆς ἱκανοποιητικῆς κατανομῆς τοῦ συνολικοῦ ἐργατικοῦ δυναμικοῦ μεταξύ τῶν διαφόρων τομέων οἰκονομικῆς τινος δραστηριότητος. Αὕτη βεβαίως προϋποθέτει τὴν ἐπαρκῆ ἀνάπτυξιν ὅλων τῶν οἰκονομικῶν κλάδων. Τοιούτως, εἶναι δυνατόν νὰ περιορισθῇ ἡ ὑποαπασχόλησις τοῦ ἀγροτικοῦ το-
τοτρόπως, εἶναι δυνατόν νὰ περιορισθῇ ἡ ὑποαπασχόλησις τοῦ ἀγροτικοῦ το-
μέως, ἡ ὁποία μειώνει τὴν ὀριακὴν παραγωγικότητα τῆς ἐργασίας, καὶ νὰ διευκο-
λυθῇ ἡ συσσώρευσις κεφαλαίου εἰς αὐτὸν καὶ εἰς τοὺς λοιποὺς τομεῖς τῆς οἰκο-
νομίας.

Δεδομένου ὅτι ἡ στάσιμος οἰκονομία δὲν ἀποκλείει πληθωριστικὰς ἢ ἀν-
τιπληθωριστικὰς πιέσεις, εἶναι ἀπαραίτητον νὰ ἐξετάσωμεν τὰς ἐπιπτώσεις
τῶν ἐπὶ τῆς ἀμοιβῆς τῆς ἐργασίας. Πράγματι, ὡς καὶ κατὰ τὴν μέχρι τοῦδε
ἀνάλυσιν, ὑποθέτομεν ὅτι ἡ στάσιμος οἰκονομία χαρακτηρίζεται ἀπὸ ἔλλειψιν
συσσωρεύσεως κεφαλαίου, ἡ ὁποία ἀποτελεῖ ἀπαραίτητον προϋπόθεσιν τῆς αὐ-
ξήσεως τοῦ κατὰ κεφαλὴν εἰσοδήματος. Δεχόμεθα ὁμῶς τὴν ὑπαρξίν πληθω-
ριστικῶν ἢ ἀντιπληθωριστικῶν πιέσεων, αἱ ὁποῖαι ἀπλῶς μεταβάλλουν τὰ
διάφορα οἰκονομικὰ μεγέθη μόνον ἀπὸ ἀπόψεως νομισματικῆς, οὐχὶ ὁμῶς καὶ
ἀπὸ ἀπόψεως πραγματικῆς. Αὗται θὰ πρέπη νὰ ἀναλυθοῦν, κατ' ἀρχὴν μὲν
βάσει τῆς ὑποθέσεως τῆς ὑπάρξεως ὑποαπασχολήσεως τοῦ ἐργατικοῦ δυναμι-
κοῦ, δευτερευόντως δὲ βάσει τῆς ὑποθέσεως τῆς πλήρους ἀπασχολήσεως.

α. Πληθωρισμός

Πληθωρισμός ὑπάρχει εἰς δεδομένην οἰκονομίαν, ὅταν ἡ αὐξήσις τῶν
πάσης φύσεως μέσων πληρωμῆς εἶναι ταχύτερα τῆς αὐξήσεως τῆς προσφορᾶς
ἀγαθῶν καὶ ὑπηρεσιῶν. Ἡ ἀνισορροπία αὕτη ὀδηγεῖ ἀφ' ἑνός μὲν εἰς ὑψωτικὴν
τάσιν τοῦ γενικοῦ ἐπιπέδου τῶν τιμῶν, ἀφ' ἑτέρου δὲ εἰς ὥθησιν δι' αὐξήσιν
τῆς παραγωγῆς διὰ τῆς ἐντατικωτέρας ἐκμεταλλεύσεως τῶν ὑφισταμένων ἐγ-
καταστάσεων παραγωγῆς.

α) Πληθωρισμός καὶ ὑποαπασχολήσις

Ἡ αὐξήσις τῆς παραγωγῆς, εἰς τὴν στάσιμον οἰκονομίαν, εἶναι δυνατόν

ὀριακῆς φυσικῆς παραγωγικότητος τῶν ἀπασχολουμένων εἰς αὐτόν, ἐφ' ὅσον αὐξάνει ἡ ποσότης παγίου κεφαλαίου καὶ ἐδάφους κατ' ἀπασχολούμενον. Ὅσον ἀφορᾷ εἰς τοὺς εἰδικευμένους ἐργάτας εἰς τὸν τομέα παραγωγῆς καταναλωτικῶν ἀγαθῶν, ἡ ὀριακὴ φυσικὴ τῶν παραγωγικότητος ἀνέρχεται διὰ τοὺς λόγους, οἱ ὅποιοι ἀνερέθησαν ἀμέσως προηγουμένως. Ἐν τούτοις, εἰς περιόδους πληθωρισμοῦ, ἡ ἐξέλιξις τῆς ὀριακῆς παραγωγικότητος τοῦ συντελεστοῦ «ἐργασία» καὶ εἰδικῶς τῆς ἀνειδικεύτου ἐργασίας, ἐκφραζομένης εἰς χρηματικὰς μονάδας, εἶναι τελείως διάφορος τῆς ἀντιστοίχου φυσικῆς ὀριακῆς παραγωγικότητός του. Τοῦτο ὀφείλεται εἰς τὸ ὅτι ἡ πρώτη ἀκολουθεῖ τὰς αὐξομειώσεις τοῦ γενικοῦ ἐπιπέδου τῶν τιμῶν, τὸ ὅποιον ἀνέρχεται εἰς περίπτωσιν πληθωρισμοῦ.

Οὕτως ὀδηγοῦμεθα εἰς τὴν διάκρισιν ὀνομαστικοῦ καὶ πραγματικοῦ μισθοῦ, ἡ ὅποια ἀποκτᾷ περιεχόμενον μόνον εἰς ἀνωμάλους νομισματικὰς περιόδους. Κατ' αὐτὰς ἡ ὀριακὴ φυσικὴ παραγωγικότης τῆς ἐργασίας μειοῦται, ἀλλ' ἀνέρχεται ἡ ὀριακὴ παραγωγικότης, ἐκφραζομένη εἰς νομισματικὰς μονάδας. Ὁ πραγματικὸς μισθὸς τῶν ἀνειδικεύτων ἐργατῶν ἀκολουθεῖ τὴν φυσικὴν ὀριακὴν τῶν παραγωγικότητα, συνεπῶς πίπτει, ἐνῶ ὁ ὀνομαστικὸς τῶν μισθῶν ἀκολουθεῖ τὴν ὀριακὴν παραγωγικότητα ἐκφραζομένην εἰς νομισματικὰς μονάδας, ἥτοι ἀνέρχεται. Ἡ μείωσις τοῦ πραγματικοῦ μισθοῦ τῆς ἀνειδικεύτου ἐργασίας δὲν ἀποτελεῖ, ἐν τούτοις, *sine qua non* συνέπειαν τοῦ πληθωρισμοῦ. Εἰς περίπτωσιν, κατὰ τὴν ὅποιαν ὁ ρυθμὸς αὐξήσεως τοῦ ὀνομαστικοῦ μισθοῦ τῶν ἐργαζομένων εἶναι ἐξ ἴσου ταχὺς μὲ τὸν ρυθμὸν αὐξήσεως τῶν τιμῶν, οὐδεὶς λόγος δικαιολογεῖ τὴν μείωσιν τοῦ πραγματικοῦ τῶν μισθοῦ. Ἐν τούτοις, τοιοῦτο τι ἀποκλείεται, κατ' ἀρχὴν, ὅταν ὑπάρχη, εἰς τὴν ὑπὸ ἐξέτασιν οικονομίαν, ὑποαπασχόλησις ἐργατικοῦ δυναμικοῦ. Πράγματι, τότε ἡ ἐλαστικότης ζητήσεως καὶ ἡ ἐλαστικότης ὑποκαταστάσεως τοῦ συντελεστοῦ «ἐργασία» μόνον εἰς ὅλως ἐξαιρετικὰς περιπτώσεις δύνανται νὰ εἶναι ἀνώτεραι τῆς μονάδας.

Συνεχίζοντες τὴν ἀνάlysιν τῶν ἀποτελεσμάτων τοῦ πληθωρισμοῦ ἐπὶ τοῦ ὕψους τοῦ ἐργατικοῦ μισθοῦ, θὰ ἔπρεπε ἤδη νὰ ἐξετάσωμεν καὶ τὴν ἐξέλιξιν τῆς συνολικῆς προσφορᾶς καταναλωτικῶν ἀγαθῶν, πάντοτε εἰς τὸ πλαίσιον οἰκονομίας, εἰς τὴν ὅποιαν ὑπάρχει ἐλαστικὴ προσφορὰ ἀνειδικεύτου ἐργασίας καὶ ἀργοῦντα τμήματα ἐγκαταστάσεων παραγωγῆς. Ἡ συνολικὴ παραγωγή καταναλωτικῶν ἀγαθῶν θὰ ἀνέλθῃ καὶ συνεπῶς θὰ πρέπη νὰ ἐξετασθῆ περισσότερο ἐπισταμένως ἢ πλευρὰ τῆς ζητήσεως ὡς καὶ ἡ ἐξέλιξις τῆς ἀρχικῆς ἀνισορροπίας μεταξὺ προσφορᾶς καὶ ζητήσεως. Ἰδιαιτέραν σημασίαν ἐνταῦθα ἔχει ὁ προσδιορισμὸς ἀφ' ἐνὸς μὲν τοῦ ποσοστοῦ μείωσεως τῆς καταναλώσεως τῶν ἀνειδικεύτων ἐργατῶν, συνεπείᾳ πτώσεως τῶν πραγματικῶν τῶν μισθῶν, ἀφ' ἑτέρου δὲ τοῦ ποσοστοῦ αὐξήσεως τῆς καταναλώσεως

ειδικευμένων εργατῶν, ἀγροτῶν καὶ ἐπιχειρηματιῶν. Ἐὰν τὸ ποσοστὸν μειώσεως τῶν πρώτων ἰσοῦται μὲ τὸ ποσοστὸν αὐξήσεως τῶν δευτέρων, ἡ αὐξητική τάσις τῶν τιμῶν θὰ ἐξαφανισθῇ ἐντὸς βραχέως χρονικοῦ διαστήματος ἀπὸ τῆς ἐνάρξεώς της. Οἱ ἐπιχειρηματίαι θὰ ἀντιληφθοῦν ταχέως ὅτι ἡ ἐλαστικότης προβλέψεως τούτων, μεγαλυτέρα τῆς μονάδος, ὠφείλετο ἀπλῶς εἰς κακὴν ἐκτίμησιν τῆς πραγματικῆς καταστάσεως. Ἐφ' ὅσον πραγματοποιηθῇ αὐξήσις τῆς παραγωγῆς καταναλωτικῶν ἀγαθῶν, ἡ ἰσοροπία, εἰς τὴν ὑπὸ ἐξέτασιν περιπτώσιν, μεταξὺ ζητήσεως καὶ προσφορᾶς θὰ ἐπιτευχθῇ διὰ τῆς ex post πτώσεως τῶν τιμῶν. Τὸ ἐὰν οἱ ἀνειδίκευτοι ἐργάται θὰ ἐπωφεληθοῦν τελικῶς ἐκ τῆς πτώσεως αὐτῆς τῶν τιμῶν θὰ ἐξαρτηθῇ ἀπὸ τὴν σύγκρισιν τοῦ ποσοστοῦ μειώσεως τῶν τιμῶν τῶν καταναλωτικῶν ἀγαθῶν καὶ τοῦ ποσοστοῦ μειώσεως τῶν πραγματικῶν τῶν μισθῶν, συνεπεῖα πτώσεως τῆς ὀριακῆς φυσικῆς τῶν παραγωγικότητος. Ἐὰν τὸ δεύτερον εἶναι ἀνώτερον τοῦ πρώτου, τὸ βιοτικόν των ἐπίπεδον θὰ ἔχη ἐπιδεινωθῇ· ἄλλως τοῦτο θὰ ἐμφανίσῃ βελτίωσιν, ἐν συγκρίσει πρὸς τὸ πρὸ τῆς ἐνάρξεως τοῦ πληθωρισμοῦ ἐπίπεδον.

Ἐὰν τὸ ποσοστὸν μειώσεως τῆς καταναλώσεως τῶν ἀνειδικεῦτων εἶναι κατώτερον τοῦ ποσοστοῦ αὐξήσεως τῆς καταναλώσεως τῶν ειδικευμένων εργατῶν, ἀγροτῶν καὶ ἐπιχειρηματιῶν, τότε ἡ συνολικὴ ἐνεργὸς ζήτησις τῆς οἰκονομίας θὰ αὐξηθῇ καὶ ἡ ὑψωτικὴ τάσις τῶν τιμῶν θὰ συνεχισθῇ, ἕως ὅτου ἡ ἠϋξημένη προσφορὰ ἀγαθῶν ἱκανοποιήσῃ τὴν ἠϋξημένην ἐνεργὸν ζήτησιν. Τὸ ἠϋξημένον προσφορὰ ἀγαθῶν ἱκανοποιήσῃ τὴν ἠϋξημένην ἐνεργὸν προσφορᾶς καὶ συνολικῆς ζητήσεως θὰ εὐρίσκειται ἐπὶ ἀνωτέρου ἐπιπέδου, ἐν συγκρίσει πρὸς τὸ ἀντίστοιχον πρὸ τῆς ἐνάρξεως τοῦ πληθωρισμοῦ.

Τέλος, εἰς περίπτωσιν κατὰ τὴν ὁποίαν τὸ ποσοστὸν μειώσεως τῶν ἀνειδικεῦτων εἶναι ἀνώτερον τοῦ ποσοστοῦ αὐξήσεως τῆς καταναλώσεως ειδικευμένων εργατῶν, ἀγροτῶν καὶ ἐπιχειρηματιῶν, τοῦτο σημαίνει ὅτι ἡ ἀνακατανομὴ τῶν εισοδημάτων, συνεπεῖα τοῦ πληθωρισμοῦ, ὠδήγησεν εἰς αὐξήσιν τῆς ροπῆς πρὸς ἀποταμίευσιν καὶ εἰς ἀντίστοιχον μείωσιν τῆς ροπῆς πρὸς καταναλώσιν, τῆς ὑπὸ ἐξέτασιν οἰκονομίας. Ἐν προκειμένῳ, ἡ ὑψωτικὴ τάσις τῶν τιμῶν ὄχι μόνον δὲν θὰ συνεχισθῇ, ἀλλὰ καὶ θὰ καταλήξῃ εἰς πτώσιν τοῦ γενικοῦ ἐπιπέδου τῶν τιμῶν.

Ἐν τούτοις, αἱ τρεῖς ἀνωτέρω περιπτώσεις, ἰδίως δὲ ἡ δευτέρα καὶ ἡ τρίτη, εἶναι ἀπίθανον νὰ λάβουν χώραν εἰς περίοδον πληθωρισμοῦ μὲ ἐλαστικὴν καμπύλην προσφορᾶς τῆς ἀνειδικεῦτου ἐργασίας. Πράγματι, καὶ μὲν ἐπέρχεται μείωσις τῆς ὀριακῆς φυσικῆς παραγωγικότητος τῶν ἐργαζομένων, πλὴν ὅμως θὰ πρέπη νὰ ληφθῇ ὑπ' ὄψιν, παραλλήλως, καὶ ἡ αὐξήσις τοῦ ἀριθμοῦ τῶν ἀπασχολουμένων, οἱ ὅποιοι προηγουμένως ὑποαπασχολοῦντο ἢ ἦσαν ἀνεργοί. Κατὰ συνέπειαν, ἡ μείωσις τῆς συνολικῆς καταναλώσεως τῶν ἀνειδικεῦτων εργατῶν εἶναι δυνατόν νὰ πραγματοποιηθῇ μόνον εἰς περίπτωσιν, κατὰ τὴν

ὅποιον ἡ μείωσις τοῦ ἀτομικοῦ πραγματικοῦ των μισθοῦ εἶναι τόσον σημαντική, ὥστε παρά τὴν αὐξήσιν τοῦ ἀριθμοῦ των νὰ ὀδηγήσῃ εἰς πτώσιν τῆς συνολικῆς των καταναλώσεως.

Ἐκ τῆς ἀνωτέρω ἀναλύσεως δυνάμεθα νὰ διατυπώσωμεν τὸ ἀκόλουθον γενικὸν συμπέρασμα: ὁ πληθωρισμὸς ἢ αἱ πληθωριστικαὶ πιέσεις, εἰς οἰκονομίας εἰς τὰς ὁποίας ἡ καμπύλη τῆς προσφορᾶς ἐργασίας εἶναι ἐλαστική, συνεπάγονται κυρίως αὐξήσιν τοῦ ὄγκου τῆς ἀπασχολήσεως καὶ βραχυχρονίως μόνον ὕψωσιν τοῦ γενικοῦ ἐπιπέδου τῶν τιμῶν⁷.

β) Πληθωρισμὸς καὶ πλήρης ἀπασχόλησις

Ὅταν, εἰς δεδομένην οἰκονομίαν, ἐμφανίζεται πληθωρισμὸς καὶ συγχρόνως ἡ καμπύλη προσφορᾶς τοῦ συντελεστοῦ «ἐργασίας» εἶναι ἀνελαστική, ἡ ἐξέλιξις, ὡς πρὸς τὸ ὕψος τοῦ πραγματικοῦ μισθοῦ τῶν ἐργαζομένων, θὰ εἶναι τελειῶς διάφορος τῆς ἐξετασθείσης ἀνωτέρω εἰς τὸ ἐδάφιον α. Κατ' ἀρχήν, ἡ φυσικὴ ὀριακὴ παραγωγικότης τῆς ἐργασίας δὲν θὰ μειωθῇ συνεπεῖα αὐξήσεως τοῦ ἀριθμοῦ τῶν ἐργαζομένων ἐπὶ δεδομένης ποσότητος παγίου κεφαλαίου, ἀλλὰ μόνον συνεπεῖα καταβολῆς ἐκ μέρους των μικροτέρας προσπάθειαι. Ἡ παραγωγή εἶναι δυνατὸν νὰ αὐξηθῇ, εἰς τὴν στάσιμον οἰκονομίαν, μόνον διὰ τῆς προσφυγῆς εἰς ὑπερωριακὴν ἀπασχόλησιν, ἡ ὅποια μειώνει τὴν καθ' ὥραν παραγωγικότητα τῆς ἐργασίας, αὐξάνει ὅμως τὴν συνολικὴν παραγωγήν. Ἡ γενικῶς παραδεδεγμένη θεωρητικὴ ἄποψις εἶναι ὅτι εἰς περίοδον πληθωρισμοῦ ὁ πραγματικὸς μισθὸς τῶν ἐργαζομένων μειοῦται, διότι αἱ διαδοχικαὶ αὐξήσεις τοῦ ὀνομαστικοῦ μισθοῦ ἀκολουθοῦν μὲ κάποιαν καθυστέρησιν τὴν αὐξησὶν τῶν τιμῶν. Ἐν τούτοις, ἐπ' εὐκαιρίᾳ σχετικῆς ἐρεύνης, διετυπώθη καὶ ἡ ἀντίθετος ἄποψις. Κατ' αὐτὴν, ἡ θεωρία τῆς καθυστερήσεως τῶν ὀνομαστικῶν μισθῶν ἀναφορικῶς πρὸς τὴν ὕψωσιν τῶν τιμῶν δὲν ἐπαληθεύεται πάντοτε ὑπὸ τῆς πραγματικότητος⁸. Ἡ καθυστέρησις τῶν ὀνομαστικῶν μισθῶν ἐν σχέσει πρὸς τὰς τιμὰς εἶναι ὅπωςδὴποτε ἀπίθανος εἰς περιόδους πληθωρισμοῦ συνδυαζομένου μὲ πλήρη ἀπασχόλησιν τοῦ συντελεστοῦ «ἐργασίας». Πράγματι εἰς τὴν περίπτωσιν αὐτὴν ἡ ἐργασία εἶναι ὁ σπάνιος συντελεστής, τὸν ὅποιον ἕκαστος ἐπιχειρηματίας προσπαθεῖ πάσῃ θυσίᾳ νὰ ἐξασφαλίσῃ καὶ νὰ διατηρήσῃ δι' ἑαυτὸν. Συγχρόνως, ἡ παραγωγικότης τῆς ἐργασίας αὐξάνει

7. Ὁρ. Valentin F. Wagner, Wage Policy and Full Employment, The Theory of Wage Determination, edited by John T. Dunlop, Νέα Ἰόρκη 1957, σελ. 79 καὶ J. M. Keynes, The General Theory, ξ. ἀ. Βιβλίον V.

8. Ὁρ. R. A. Kessel καὶ A. A. Alchian: The Meaning and Validity of the Inflation - Induced Lag of Wages behind Prices, The American Economic Review, Μάρτιος 1960, σελ. 43-64.

Θὰ ἔπρεπε ἤδη νὰ ἀπασχοληθῶμεν μὲ τὸ πρόβλημα τῆς ἐξελίξεως τῆς ὀριακῆς παραγωγικότητος τῶν ἐργαζομένων, φυσικῆς καὶ ἐκφραζομένης εἰς χρηματικὰς μονάδας, εἰς ἀντιπληθωριστικὰς περιόδους καὶ μὲ τὴν ὑπόθεσιν, πάντοτε, στασίμου οἰκονομίας.

Ὅσον ἀφορᾷ εἰς τὴν ὀριακὴν φυσικὴν παραγωγικότητα τοῦ συντελεστοῦ «ἐργασίας», αὕτη ἀνέρχεται εἰς ἀντιπληθωριστικὰς περιόδους, διότι:
— ὁ ἀριθμὸς τῶν ἀπασχολουμένων ἐπὶ δεδομένου παγίου κεφαλαίου μειοῦται·
— οἱ ἐργαζόμενοι καταβάλλουν πᾶσαν δυνατὴν προσπάθειαν αὐξήσεως τῆς παραγωγικότητός των, διὰ νὰ μὴ ἀπολυθοῦν.

Ἀντιθέτως, ἡ ὀριακὴ παραγωγικότης, ἐκφραζομένη εἰς χρηματικὰς μονάδας, μειοῦται εἰς περίοδον ἀντιπληθωρισμοῦ, ἐφ' ὅσον τὸ γενικὸν ἐπίπεδον τῶν τιμῶν πίπτει. Ἐν δὲ τῶν ἀνωτέρω, ὁ μὲν πραγματικὸς ἀτομικὸς μισθὸς τῶν ἐργαζομένων ἀνέρχεται, ὁ δὲ νομισματικὸς τῶν μισθῶν εἴτε παραμένει ἀμετάβλητος εἴτε κατέρχεται. Τὸ τελευταῖον ἀποτελεῖ τὴν ἐξαίρεσιν εἰς τὰς συγχρόνους οἰκονομίας, εἰς τὰς ὁποίας αἱ ἐργατικαὶ ὀργανώσεις ἀντιτίθενται εἰς οἰανδήποτε μείωσιν τῶν ὀνομαστικῶν μισθῶν τῶν ἐργαζομένων, ἔστω καὶ ὅταν αὕτη δικαιολογῆται ἐκ τῆς πτώσεως τοῦ γενικοῦ ἐπιπέδου τῶν τιμῶν. Σημασίαν, βεβαίως, διὰ τοὺς ἐργαζομένους ἔχουν αἱ τιμαὶ λιανικῆς καὶ οὐχὶ χονδρικῆς πωλήσεως. Ἀκριβῶς ἡ ἀπροθυμία τῶν ἐργαζομένων νὰ δεχθοῦν μειώσεις τοῦ ὀνομαστικοῦ τῶν μισθοῦ εἶναι εἰς θέσιν νὰ ἐρμηνεύσῃ τὴν αὐξήσιν τοῦ πραγματικοῦ ἐργατικοῦ μισθοῦ εἰς περιόδους ἀντιπληθωρισμοῦ. Ἡ ἀπροθυμία αὕτη τῶν ἐργαζομένων συνεπάγεται ρυθμὸν πτώσεως τῶν ἐπιχειρηματικῶν κερδῶν ταχύτερον τοῦ ρυθμοῦ μειώσεως τῶν ὀνομαστικῶν μισθῶν τῶν ἐργαζομένων. Βεβαίως, παρὰ τὸ γεγονὸς τῆς αὐξήσεως τοῦ ἀτομικοῦ πραγματικοῦ μισθοῦ, εἰς ἀντιπληθωριστικὰς περιόδους, παρατηρεῖται κατ' ἀνάγκην μείωσις τοῦ μεριδίου τῶν ἐργαζομένων ἐντὸς τοῦ συνολικοῦ προϊόντος, δεδομένου ὅτι τὸ ποσοστὸν ἀνεργίας καὶ ὑποαπασχολήσεως ἀνέρχεται.

2. Ἀτελῆς ἀνταγωνισμός

Θὰ ἐξετάσωμεν τὰ βασικὰ προβλήματα τῆς κατανομῆς, ὑπὸ συνθήκας ἀτελοῦς ἀνταγωνισμοῦ, πρῶτον μὲν εἰς τὴν ἀσυνήθη περίπτωσιν ἀναλόγων δαπανῶν παραγωγῆς τῆς ἐπιχειρήσεως, δεῦτερον δὲ εἰς τὴν συνήθη περίπτωσιν ἀνιουσῶν δαπανῶν παραγωγῆς. Γενικὸν χαρακτηριστικὸν ἀμφοτέρων εἶναι ἡ ἀνάγκη μειώσεως τῆς τιμῆς πωλήσεως κατὰ παραγομένην μονάδα, ὡς αἰτία ἢ προσφερομένη ποσότης εἰς τὴν ἀγορὰν ἀνέρχεται. Ἀκριβῶς, ἡ ἐν λόγῳ ἀνάγκη συνεπάγεται, ὡς ἐμφαίνεται καὶ εἰς τὸ κάτωθι διάγραμμα, ὀριακὴν πρὸς ὀσον τῆς ἐπιχειρήσεως κατωτέρα τῆς ὀριακῆς φυσικῆς παραγωγικότητος τῆς ἐργασίας. Οὕτως, ἐπειδὴ ὁ ἐπιχειρηματίας δὲν δύναται νὰ ἀμείβῃ τοὺς ὑπ'

αὐτὸν ἐργαζομένους μὲ ποσὸν ἀνώτερον ἐκείνου, τὸ ὁποῖον τοῦ ἀποφέρουν, ὡς βᾶσις τοῦ ἐργατικοῦ μισθοῦ δὲν λαμβάνεται πλέον ἢ ὀριακὴ φυσικὴ παραγωγικότης ἀλλ' ἢ ὀριακὴ παραγωγικότης ἐκφραζομένη εἰς νομισματικὰς μονάδας.

Ὅριακὴ φυσικὴ παραγωγικότης :

$$PT \times PR = PRST$$

Ὅριακὴ πρόσσδος :

$$QSTO - MNPO = PRST - MNRQ$$

ἦτοι

$$PRST - MNRQ < PRST$$

Ἐναλόγους δαπάνας παραγωγῆς, προκειμένου περὶ τοῦ συντελεστοῦ «ἐργασία», εἶναι δυνατόν νὰ ἐξασφαλίσῃ ἐπιχειρήσις τις, ὅταν ἡ καμπύλη προσφοράς ἐργασίας ὡς πρὸς δεδομένον ὕψος μισθοῦ εἶναι ἀπολύτως ἐλαστικὴ. Ἡ ἐπιχειρήσις θὰ ἐξακολουθήσῃ νὰ προσλαμβάνῃ ἐργάτας, ὡς ἐμφαίνεται εἰς τὸ κάτωθι διάγραμμα, μέχρι τοῦ σημείου εἰς τὸ ὁποῖον ἡ ὀριακὴ παραγωγικότης των, ἐκφραζομένη εἰς νομισματικὰς μονάδας, θὰ ἰσοῦται μὲ τὸν μισθὸν των.

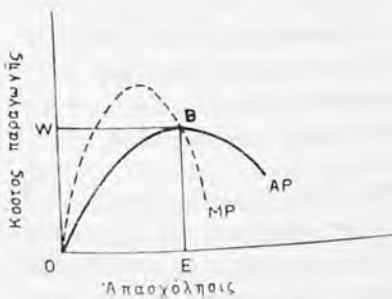

Διάγραμμα ἀριθ. 67

Προσδιορισμὸς ὄγκου ἀπασχολήσεως μὲ ἀναλόγους δαπάνας παραγωγῆς τοῦ συντελεστοῦ «ἐργασία»¹².

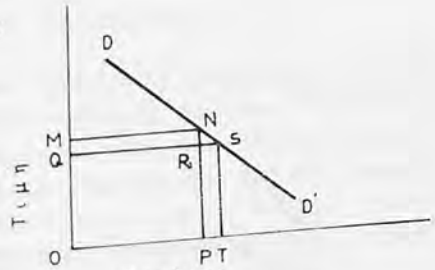

Ποσότης

Διάγραμμα ἀριθ. 66

Ὁ ἐργατικὸς μισθὸς ὑπὸ συνθήκας ἀτελοῦς ἀνταγωνισμοῦ¹³.

AP = ἡ καμπύλη τῆς μέσης παραγωγικότητος τῆς ἐργασίας, ἐκφραζομένη εἰς νομισματικὰς μονάδας

MP = ἡ ἀντιστοιχοῦσα, εἰς τὴν AP, καμπύλη ὀριακῆς παραγωγικότητος

OW = τὸ ὕψος τοῦ ἐργατικοῦ μισθοῦ

OE = ὁ ὄγκος ἀπασχολήσεως.

12. Ὁρ. R. Barre, ἔ. ἀ. Τ. II, σελ. 68.

13. Ὁρ. Joan Robinson, ἔ. ἀ. 1946, σελ. 249. Τὸ διάγραμμα ἰσχύει καὶ προκειμένου περὶ τελείου ἀνταγωνισμοῦ.

Ἡ καμπύλη τῆς ὀριακῆς παραγωγικότητος τῆς ἐργασίας τέμνει τὴν καμπύλην τῆς μέσης παραγωγικότητος εἰς τὸ ἀνώτατον σημεῖον τῆς δευτέρας, B. Τοῦτο προσδιορίζει τὸν ὄγκον τῆς ἀπασχολήσεως εἰς ἐπιχειρήσιν τινα, ὅταν ὁ μισθὸς θεωρῆται δεδομένος καὶ ἡ ἐπιχειρήσις εὐρίσκεται εἰς κατάστασιν ἰσορροπίας.

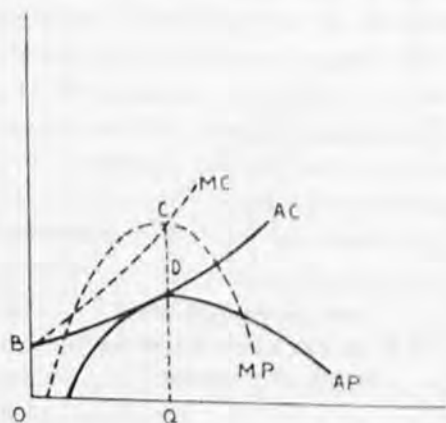

Διάγραμμα ἀριθ. 68

Προσδιορισμὸς ὄγκου ἀπασχολήσεως
 με ἀνιούσας δαπάνας παραγωγῆς
 τοῦ συντελεστοῦ «ἐργασίας»¹⁴.

Ἡ περίπτωση εἰς ἀπολύτως ἐλαστικῆς καμπύλης προσφορᾶς ἐργασίας εἶναι λίαν ἀπίθανος. Διὰ τοῦτο θὰ ἔπρεπε ἤδη νὰ ἐξετάσωμεν τὴν περίπτωση ἀνιούσων δαπανῶν παραγωγῆς ἢ μὴ ἀπολύτως ἐλαστικῆς καμπύλης προσφορᾶς ὡς πρὸς δεδομένον ὕψος μισθοῦ. Ὅταν ὁ ἐπιχειρηματίας ἀποφασίσῃ νὰ προσλάβῃ πρόσθετον προσωπικὸν εἰς τὴν ἐπιχειρήσιν του, γνωρίζει ὅτι θὰ χρειασθῆ νὰ καταβάλλῃ ὑψηλότερον, ἢ πρότερον, μισθόν. Συνεπῶς, ὁ ἐργατικὸς μισθὸς παύει νὰ θεωρῆται δεδομένος καὶ ἀυξομειοῦται συνετεία μεταβολῶν τοῦ ὄγκου τῆς ἀπασχολήσεως.

AC = ἡ καμπύλη τῆς μέσης δαπάνης τοῦ συντελεστοῦ «ἐργασίας»

MC = ἡ καμπύλη ὀριακῆς δαπάνης τοῦ συντελεστοῦ «ἐργασίας»

AP = ἡ καμπύλη τῆς μέσης παραγωγικότητος τῆς ἐργασίας

MP = ἡ καμπύλη τῆς ὀριακῆς παραγωγικότητος τῆς ἐργασίας.

Ἡ ἐπιχειρήσις εὐρίσκεται εἰς ἰσορροπίαν, ὅταν ὁ μισθὸς εἶναι QD. Ὁ μισθὸς αὐτὸς εἶναι ἴσος πρὸς τὴν μέσην παραγωγικότητα τοῦ συντελεστοῦ «ἐργασίας». Ἐπίσης, ὅταν ὁ μισθὸς εἶναι QD, ὡς ἐμφαίνεται εἰς τὸ διάγραμμα ἀριθ. 68, τὸ ὀριακὸν κόστος τῆς ἐργασίας εἶναι ἴσον πρὸς τὴν ὀριακὴν παραγωγικότητα αὐτῆς. Ὁ ἐπιχειρηματίας, ἐν προκειμένῳ, ἀπλῶς πραγματοποιεῖ κανονικὰ περιθώρια κέρδους.

Εἰς τὴν στάσιμον οἰκονομίαν ἡ ὑπαρξίς ὑποαπασχολήσεως δὲν εἶναι δυνατόν νὰ θεραπευθῆ διὰ τῆς δημιουργίας εἰς μεγάλην κλίμακα, πρόσθετου ἀπασχολήσεως, δεδομένου ὅτι ἡ τελευταία αὕτη προϋποθέτει ἐπέκτασιν τοῦ

14. Ὁρ. Joan Robinson, ἔ. ἀ. 1946, σελ. 250. Τὸ διάγραμμα ἰσχύει καὶ προκειμένου περὶ τελείου ἀνταγωνισμοῦ.

πραγματικοῦ κεφαλαίου. Ὡς ἐκ τούτου, οἱ κλασσικοὶ καὶ οἱ νεοκλασσικοὶ εὐλόγως ὑπεστήριζαν ὅτι ἡ ὑποαπασχόλησις θεραπεύεται μόνον διὰ τῆς μειώσεως τῆς ἀμοιβῆς τῶν ἐργαζομένων.

Β. Η ΑΜΟΙΒΗ ΤΟΥ ΚΕΦΑΛΑΙΟΥ

Ἡ ἀμοιβὴ τοῦ κεφαλαίου, ὡς συντελεστοῦ παραγωγῆς, περιλαμβάνει δύο κοινά, ἥτοι τὸ ἐπιχειρηματικὸν κέρδος καὶ τὸν τόκον. Εἰδικώτερον, θὰ μᾶς ἀπασχολήσουν ἐνταῦθα οἱ παράγοντες, ἀπὸ τοὺς ὁποίους ἐξαρτᾶται ἡ ἀμοιβὴ τοῦ κεφαλαίου. Ἡ τελευταία δικαιολογεῖται ἀπὸ τὴν παραίτησιν τμήματος τῆς παρούσης καταναλώσεως ἐπὶ τι χρονικὸν διάστημα χάριν τῆς δυνατότητος ἀπολαύσεως μεγαλύτερας καταναλώσεως ἐπὶ διαρκoῦς βάσεως, εἰς τὸ τέλος τοῦ χρονικοῦ τούτου διαστήματος¹⁵.

α) Τόκος

Ὁ τόκος ἀποτελεῖ τὴν ἀμοιβὴν διὰ τὴν παραίτησιν ἀπὸ τὴν εὐκαιρίαν διατηρήσεως τῶν διαθεσίμων περιουσιακῶν στοιχείων εἰς κατάστασιν ρευστότητος. Οὐδεὶς θὰ ἦτο πρόθυμος νὰ καταβάλλῃ τόκον, ἐὰν ἡ διατήρησις τῶν περιουσιακῶν στοιχείων εἰς κατάστασιν ρευστότητος δὲν ἐξυπηρετῆ κάποιον σκοπὸν¹⁶. Ὅταν ἡ προτίμησις ρευστότητος δεδομένης οἰκονομίας εἶναι μεγάλη καὶ συγχρόνως ἡ ἐλαστικότης προσφορᾶς τοῦ χρήματος ἰσοῦται πρὸς τὸ μηδέν, ὁ τόκος θὰ διαμορφωθῆ εἰς ὑψηλὸν ἐπίπεδον. Τὸ ὑψηλὸν τοῦτο ἐπίπεδον τοῦ τόκου θὰ προκαλέσῃ, ἐνδεχομένως, ἀναθεώρησιν τῶν σχετικῶν ἀποφάσεων τῶν ἀτόμων καὶ αὔξησιν τῆς ἀποταμιεύσεώς των. Ἡ ὑπαρξὶς ταύτης θὰ καταστήσῃ ἐλαστικὴν τὴν προσφορὰν χρήματος καὶ θὰ πιέσῃ τὸν τόκον πρὸς τὰ κάτω. Εἰς ἕκαστον ἐπίπεδον τόκου ἀντιστοιχεῖ δεδομένη ποσότης ἀποταμιεύσεως, ἡ ὁποία εἰς κατάστασιν ἰσορροπίας ἰσοῦται πρὸς τὴν ἐπένδυσιν αὐτῆ ἐξαρτᾶται ἀπὸ τὴν ὀριακὴν ἀπόδοσιν τοῦ κεφαλαίου, ἡ ὁποία εἶναι ἴση πρὸς τὸ ὕψος τοῦ τόκου. Πράγματι, οὐδεὶς θὰ ἐδάνειζεν εἰς τρίτον τὸ κεφάλαιόν του, ἐὰν ἐγνώριζεν ὅτι ἐπενδύων τοῦτο εἰς τὴν ἰδίαν αὐτοῦ ἐπιχείρησιν θὰ ἐκέρδιζε περισσότερα ἐν συγκρίσει πρὸς τὸν τόκον, τὸν ὁποῖον ἐξασφαλίζει διὰ τοῦ δανεισμοῦ. Θὰ ἐπρόκειτο τότε περὶ τῆς περιπτώσεως, κατὰ τὴν ὁποίαν ἡ ὀριακὴ ἀπόδοσις τοῦ κεφαλαίου θὰ ἦτο ἀνωτέρα τοῦ τόκου. Ἐξ ἄλλου ὁ ἐπιχειρηματίας, ὁ ὁποῖος

15. Ὁρ. Frank H. Knight, Capital and Interest, Readings in the Theory of Income Distribution, A.E.A., Λονδίνον 1954, σελ. 384-417.

16. Ὁρ. J. M. Keynes, The Theory of the Rate of Interest, The Lessons of Monetary Experience; Essays in honor of Irving Fisher, 1937, σελ. 145-152.

δανείζεται κεφάλαια διὰ τὰ ἐπενδύση, οὐδέποτε θὰ ἦτο διατεθειμένος νὰ καταβάλλῃ ὡς τόκον ποσὸν χρημάτων ἀνώτερον αὐτοῦ τὸ ὅποιον ἀναμένει νὰ ἐξασφαλίσῃ ἐκ τῆς ἀποδόσεως τῆς ἐπενδύσεώς του. Ἐάν, παρὰ ταῦτα, συνέβαινε τοῦτο, ὁ τόκος θὰ ἦτο ἀνώτερος τῆς ὀριακῆς ἀποδόσεως τοῦ κεφαλαίου.

Εἰς περιόδους κατὰ τὰς ὁποίας ὁ ρυθμὸς συσσωρεύσεως τοῦ κεφαλαίου εἶναι ὑψηλός, χωρὶς νὰ πραγματοποιηθῆται συγχρόνως ἐφαρμογὴ τῆς τεχνικῆς προόδου, ἡ ὀριακὴ ἀπόδοσις τοῦ κεφαλαίου μειοῦται, ἐπειδὴ ἐξαντλοῦνται προοδευτικῶς αἱ εὐκαιρίαι ἐπικερδοῦς ἐπενδύσεως. Τὸ αὐτὸ συμβαίνει καὶ μὲ τὸ ὕψος τοῦ τόκου. Ἐν τούτοις, τὸ μερίδιον τοῦ κεφαλαίου ἐντὸς τοῦ συνολικοῦ προϊόντος δὲν περιορίζεται, δεδομένου ὅτι ἡ βᾶσις τοῦ κεφαλαίου ἔχει ἐν τῷ μεταξὺ διευρυνθῆ. Ἀντιθέτως, ὅταν ὁ ρυθμὸς συσσωρεύσεως τοῦ κεφαλαίου ἐπιβραδύνεται, ἡ ὀριακὴ ἀπόδοσις τοῦ κεφαλαίου ἀνέρχεται. Ἐξ ἄλλου, τὸ μερίδιον τοῦ κεφαλαίου ἐντὸς τοῦ συνολικοῦ προϊόντος δὲν ἀνέρχεται, διότι ἡ βᾶσις του περιορίζεται.

Εἰς περίπτωσιν, κατὰ τὴν ὁποίαν μειοῦται ὁ τόκος συνεπείᾳ μειώσεως τῆς προτιμήσεως ρευστότητος τῆς οἰκονομίας πραγματοποιεῖται μεταφορὰ τῶν συντελεστῶν τῆς παραγωγῆς, ἀπὸ τοὺς κλάδους ὅπου τὸ κεφάλαιον εἶχεν ἐπενδυθῆ διὰ βραχὺ χρονικὸν διάστημα πρὸς τοὺς κλάδους, ὅπου τοῦτο ἐπενδύεται διὰ μακρότερον χρονικὸν διάστημα¹⁷. Εἰς τὴν στάσιμον ὁμως οἰκονομίαν, ἡ προσφορὰ κεφαλαίου θεωρεῖται ὡς δεδομένη, καὶ συνεπῶς οὐδεμίᾳ αὐξήσῃ τῆς παραγωγῆς, ὀφειλομένη εἰς χρησιμοποίησιν μεθόδων ἐντάσεως κεφαλαίου, εἶναι δυνατόν νὰ ληφθῆ ὑπ' ὄψιν. Κατὰ συνέπειαν θὰ πρέπη νὰ υποθέσωμεν ὅτι εἰς τὸ πλαίσιον στασίμου τινὸς οἰκονομίας, ἡ ἐτήσιᾳ ἀπόδοσις τοῦ κεφαλαίου εἰσέρχεται μὲ τὴν ἀπόσβεσιν τούτου. Ἐάν ἡ ἀπόδοσις εἶναι ἀνωτέρα τῆς ἀποσβέσεως, δημιουργεῖται περιθώριον δι' ἐπέκτασιν τῆς ἐπενδύσεως καὶ ἡ οἰκονομία εἰσέρχεται αὐτομάτως εἰς τὴν φάσιν τῆς ἀπογειώσεως, ὑπὸ τὴν προϋπόθεσιν ὅτι ἡ διαφορὰ ἐπενδύεται. Θὰ ἔπρεπε ἤδη νὰ ἐξετάσωμεν τὰς μεταβολὰς τοῦ τόκου εἰς περιόδους πληθωρισμοῦ καὶ ἀντιπληθωρισμοῦ:

αα) Πληθωρισμός

Εἰς περιόδους πληθωρισμοῦ, ἡ προτιμήσις ρευστότητος ἀνέρχεται. Τοῦτο ὀφείλεται εἰς τὴν ὑψώσιν τοῦ γενικοῦ ἐπιπέδου τῶν τιμῶν, ἡ ὁποία αὐξάνει τὰς ἀνάγκας εἰς ρευστὸν χρήμα, ὡς καὶ τὸ κίνητρον τῆς κερδοσκοπίας. Δεδομένου ὅτι ἡ αὐξήσις τῆς προτιμήσεως ρευστότητος μειώνει τὴν προσφορὰν κεφαλαίου, ἐνῶ συγχρόνως ἡ ζήτησις του ἀνέρχεται συνεπείᾳ αὐξήσεως τῆς ὀριακῆς ἀπο-

17. Ὁρ. F. A. v. Hayek, The Mythology of Capital, Quarterly Journal of Economics, Volume L, Φεβρουάριος 1936, σελ. 199-228.

ύψος του τόκου των δανεισθέντων κεφαλαίων εξακολουθοῦν νά ἰσχύουν, παρά τήν πτώσιν του γενικοῦ ἐπιπέδου τῶν τιμῶν. Ὡς πρὸς τὸ μερίδιον του τόκου ἐντὸς του συνολικοῦ προϊόντος, τοῦτο θά μειωθῇ ἢ θά παραμείνῃ ἀμετάβλητον, δεδομένου ὅτι ὁ ὄγκος τῶν συναπτομένων δανείων περιορίζεται, λόγω τῆς ἐπικρατοῦσης ὑφέσεως.

β) Ἐπιχειρηματικὸν κέρδος

Εἰς κατάστασιν ἰσορροπίας καὶ ἐλευθέρου ἀνταγωνισμοῦ, ὁλόκληρον τὸ παραγόμενον προϊόν κατανέμεται μεταξύ τῶν συντελεστῶν τῆς παραγωγῆς καί, κατὰ τὸ θεώρημα τοῦ Euler, οὐδὲν ὑπόλοιπον παραμένει. Ὁ ἐπιχειρηματίας συνεπῶς ἀμειβεται μόνον διὰ τὰς ὑπηρεσίας, τὰς ὁποίας παρέχει εἰς τὴν ἐπιχείρησίν του, ἢτοι λαμβάνει ἐν εἰδὸς μισθοῦ, τὸ ὅποιον δὲν δύναται, κατὰ τὸν F. H. Knight²⁰, νὰ ὀνομασθῇ ἐπιχειρηματικὸν κέρδος. Τὸ «καθαρὸν» ἐπιχειρηματικὸν κέρδος ἀποτελεῖ τὴν ἀμοιβὴν τοῦ ἐπιχειρηματίου ὡς ἰδιοκτῆτου τῆς ἐπιχειρήσεως καὶ ὑπὸ τὸ πρίσμα τοῦτο πρόκειται περὶ ὑπόλοιπον, τὸ ὅποιον ἐξασφαλίζει ὁ ἐπιχειρηματίας ὑπὲρ αὐτοῦ, ἀφοῦ ἐξοφλήσῃ ὅλας τὰς πάσης φύσεως δαπάνας τῆς ἐπιχειρήσεως, ἔστω καὶ ἐὰν διὰ μερικὰς εἶναι ὁ ἴδιος δικαιούχος. Τὸ ὑπόλοιπον, ὅμως, τοῦτο δὲν εἶναι δυνατόν νὰ δημιουργηθῇ εἰς τὴν στάσιμον οἰκονομίαν, εἰς τὴν ὁποίαν ἡ παραγωγικὴ διαδικασία ἐπαναλαμβάνεται κατὰ τὸν ἴδιον τρόπον²¹ ἀπὸ ἔτους εἰς ἔτος. Εἰς τὴν στάσιμον οἰκονομίαν ἡ ἀμοιβὴ τοῦ ἐπιχειρηματίου συνίσταται εἴτε εἰς μισθὸν διὰ τὰς ὑπ' αὐτοῦ προσφερομένας εἰς τὴν ἐπιχείρησιν ὑπηρεσίας, εἴτε εἰς τόκον διὰ τὰ ἐπενδύθεντα εἰς τὴν ἐπιχείρησιν κεφάλαιά του. Οὕτως ἐξηγεῖται ἡ ἀποψὶς τῶν κλασικῶν περὶ συμπτώσεως συμφερόντων ἐπιχειρηματιῶν καὶ ἐργαζομένων. Ἡ θεωρία των, ὡς γνωστὸν, ἀναφέρεται εἰς στάσιμον οἰκονομίαν καὶ κατάστασιν τελείου ἀνταγωνισμοῦ. Κατ' αὐτήν, ὅταν αὐξάνῃ ἡ παραγωγή, τὸ βιοτικὸν ἐπίπεδον ἀμφοτέρων βελτιοῦται, καί, ὅταν μειοῦται ἡ παραγωγή, ἐπιδεινοῦται. Ἐν τελικῇ ἀναλύσει, δὲν δύναται νὰ δικαιολογηθῇ ἡ ὑπαρξὶς ἀντιθέσεως συμφερόντων μεταξύ ἐπιχειρηματιῶν καὶ ἐργαζομένων, ὡς ὑποστηρίζει ἡ μαρξιστικὴ θεωρία, ἐφ' ὅσον ὁ ἐπιχειρηματίας ἐκλαμβάνεται ὡς συντελεστὴς παραγωγῆς (ἐργαζόμενος ἢ κεφαλαιούχος)²². Εἰς περίπτωσιν πληθωρισμοῦ ἢ ἀντιπληθω-

20. Profit, Encyclopedia of the Social Sciences, Vol. XII, 1934, σελ. 480-486.

21. Ὁρ. J. Schumpeter, The Theory of Economic Development, 7η ἔκδοσις, Harvard, Cambridge Mass, 1960.

22. Ὁρ. σχετικῶς M. Νεγρεπόντη, Τὰ Ποσοστά τοῦ Μισθοῦ καὶ τοῦ Ἐπιχειρηματικοῦ Κέρδους εἰς τὸ Ἐθνικὸν Εἰσόδημα, Ἀρχεῖον Οἰκονομικῶν καὶ Κοινωνικῶν Ἐπιστημῶν, Ἰούνιος 1958, σελ. 132-139 καὶ P. A. Samuelson, Wages and Interest: Marxian Models, American Economic Review, Δεκέμβριος 1957, σελ. 884 ἐπ.

νεται με την πρόθεσιν βελτιώσεως των βιοτικών συνθηκών των εργαζομένων εις βάρος των κεφαλαιούχων και κτηματιών.

Οιαδήποτε ανακατανομή περικλείει ώρισμένους κινδύνους οι όποιοι, εστω και όταν προβλέπονται εκ μέρους των άρμοδιων, δεν είναι πάντοτε δυνατόν να αποφευχθούν. Τοῦτο όφείλεται, έν πολλοίς, εις τό ότι τά άποτελέσματα τής ανακατανομής έκφρεύγουν των άρχικων προθέσεων των άρμοδιων. Πρόκειται κυρίως διά τον κίνδυνον μειώσεως του ρυθμου οικονομικής προόδου, διά τον κίνδυνον ύποαπασχολήσεως και διά τον κίνδυνον μη έπιτεύξεως των έπιδιωκομένων υπό τής ανακατανομής σκοπων:

α) Διά τον κίνδυνον μειώσεως του ρυθμου οικονομικής προόδου, συνεπεία τής ανακατανομής²⁴ του εισοδήματος επ' ώφελειν, εστω τής τάξεως των εργαζομένων. Εις τό κάτωθι διάγραμμα άριθ. 69 εξετάζεται ή περίπτωσης αῦτη.

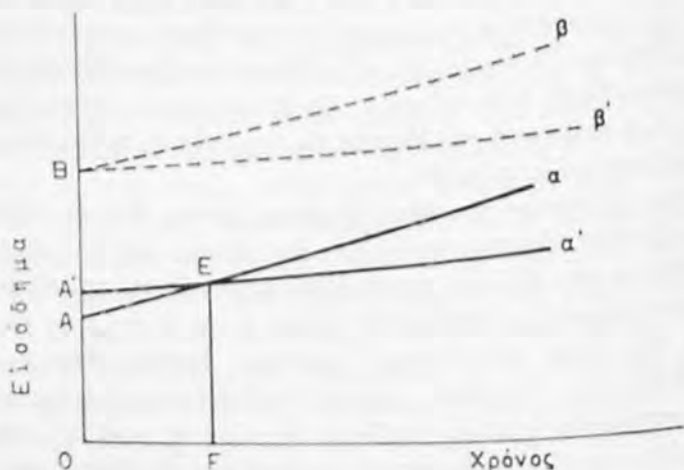

Διάγραμμα άριθ. 69

Μείωσις του ρυθμου οικονομικής προόδου συνεπεία τής ανακατανομής²⁵.

Έστω, επί του διαγράμματος άριθ. 69, ότι τό πραγματικόν συνολικόν εισόδημα είναι OB και ότι κατανέμεται εις δύο μερίδια, ήτοι OA (μισθοί) και AB (έπιχειρηματικά κέρδη, τόκος και έγγειος πρόσσοδος). Υποθέτομεν, έν συνεχεία, ότι τό εισόδημα OB αυξάνει με σταθερόν ρυθμόν, εις την μονάδα του χρόνου, ήτοι Bβ. Έστω ότι, συνεπεία τής ανακατανομής, τό μερίδιον των μισθών από OA άνέρχεται εις OA' και ό ρυθμός προόδου από Bβ μειούται εις Bβ'. Τοῦτο σημαίνει ότι άναποφεύκτως ή A'a', ή όποία δεικνύει την εξέλιξιν του

24. Όρ. K. E. Boulding, The Fruits of Progress and the Dynamics of Distribution, American Economic Review, 43, Μάιος 1953, σελ. 473-483.

25. Όρ. K. E. Boulding, ε. ά. 1953, σελ. 482.

διάστημα μεταξύ ύψώσεως του κόστους του βίου και της αύξήσεως των όνομαστικών μισθών είναι βραχύτερον και τάνάπαλιν²⁸.

γ) Ο κίνδυνος μη επιτεύξεως των επιδιωκόμενων υπό της ανακατανομής σκοπών, ακριβώς διότι αυτή εφαρμόζεται ως όριζοντία, ούχι δέ και ως κάθετος ανακατανομή. Πρόκειται διά την ανακατανομήν, ή οποία λαβάνει χώραν εις τό έσωτερικόν της τάξεως των εργαζομένων, ήτοι κατ' αυτήν πραγματοποιείται μεταφορά εισοδήματος από τους έχοντας γενικώς μικρότερα βάρη εργαζομένους προς αυτούς, οι οποίοι έχουν περισσότερας υποχρεώσεις. Είς την κυριολεξίαν δέν πρόκειται περί ανακατανομής, έφ' όσον δέν συνεπάγεται μεταφοράν εισοδήματος από της τάξεως των κεφαλαιούχων προς την τάξιν των εργαζομένων, παρά τό γεγονός ότι, ούτως, επιτυγχάνεται δικαιότερα κατανομή του εισοδήματος, μεταξύ των εργαζομένων. Γενικώς όμως είναι δυνατόν νά υποστηριχθή ότι ή όριζοντία ανακατανομή αποτελεί έκφρασιν άδυναμίας των άρμοδίων, οι οποίοι ναι μέν επιθυμούν νά επιτύχουν δικαιότεραν κατανομήν, πλην όμως διστάζουν νά επιβάλουν ριζικά μεταβολάς είτε διότι φοβούνται τάς αντίδράσεις των κεφαλαιούχων, είτε διότι προβλέπουν δυσμενή οικονομικά αποτελέσματα επί του ρυθμού οικονομικής προόδου και επί του όγκου της άπασχολήσεως.

Προκειμένου νά εξετάσωμεν, ειδικώτερον, τό περιεχόμενον της κοινωνικής κατανομής, θά δεχθώμεν την ύπαρξιν δύο μόνων κατηγοριών εισοδημάτων, ήτοι των μισθών και των πάσης φύσεως εισοδημάτων έκ κεφαλαίου.

Όταν εξετάζεται ή άμοιβή της εργασίας από άπόψεως κοινωνικής έρωτάται βασικώς: «Είναι δυνατόν ή ίσχύς των εργατικών οργανώσεων και ή ύπ' αυτών άσκουμένη πίεσις προς διαφόρους κατευθύνσεις νά καταλήξη εις τρόπον κατανομής του προϊόντος έντός της οικονομίας ή μικροοικονομικής τινος μονάδος, διάφορον αυτού ό όποιος βασίζεται εις την όριακήν θεωρίαν»; 'Επί πλέον θά έπρεπε νά προσθέσωμεν ότι ή δυνατότης ή μη δράσεως των εργατικών συνδικαλιστικών οργανώσεων θά πρέπει, κατ' ανάγκην, νά εξετασθή εις τό πλαίσιον στασίμου οικονομίας, ήτοι βάσει της υποθέσεως της μη αύξήσεως του κατά κεφαλήν εισοδήματος εις την μονάδα του χρόνου. Συγκεκριμένως, αί εργατικά συνδικαλιστικά όργανώσεις έπίδρουν διττώς επί της άμοιβής του συντελεστού «εργασίας»:

α) Κατά πρώτον, άσκούν έπίδρασιν επί του «άμέσου μισθοϋ» των εργαζομένων, ήτοι της άμοιβής διά την παροχήν εργασίας ώρισμένης ποσότητος και ποιότητος. Κατά την συζήτησιν των συλλογικών συμβάσεων εργασίας, αί όποιαί είναι δεσμευτικά δι' άμφοτέρους, εργαζομένους και εργοδότης, οι εργοδότης

28. "Op. A. T. Peacock και W. J. L. Ryan, Wage Claims and the Pace of Inflation (1948-51), The Economic Journal, 'Ιούλιος 1953, σελ. 385-392.

προσπαθοῦν νὰ καθορίσουν τὸ κατώτατον ὄριον μισθοῦ εἰς ὅσον τὸ δυνατόν χαμηλότερον ἐπίπεδον, διότι οὕτω συμπιέζουν τὴν δαπάνην παραγωγῆς των, ἐνῶ ἀντιθέτως οἱ ἐργαζόμενοι προσπαθοῦν νὰ καθορίσουν τὸ κατώτατον ὄριον μισθοῦ εἰς ὅσον τὸ δυνατόν ὑψηλότερον ἐπίπεδον, δεδομένου ὅτι ἐξ αὐτοῦ ἐξαρτᾶται τὸ βιοτικὸν των ἐπίπεδον. Πράγματι, ἡ ἀμοιβὴ τῶν διαφόρων ειδικοτήτων ἐργαζομένων διατηρεῖ ἀπόστασιν τινα ἀπὸ τὸ κατώτατον ὄριον μισθοῦ τῆς ἀνειδικεύτου ἐργασίας. Ἡ ἀπόστασις αὕτη εἶναι τοσοῦτω μεγαλύτερα, ὅσον ὁ χρόνος προσκλήσεως δεδομένης ειδικεύσεως εἶναι μακρότερος καὶ ὅσον αἱ σχέσεις προσφορᾶς καὶ ζητήσεως καταλήγουν εἰς στενότητα τῆς περὶ ἧς ὁ λόγος ειδικεύσεως. Εἶναι δυνατόν νὰ παρατηρηθῇ ὅτι ἡ ἐπίδρασις τῶν συλλογικῶν συμπεριφορῶν εἶναι δυνατόν νὰ παρατηρηθῇ ὅτι ἡ ἐπίδρασις τῶν συλλογικῶν συμπεριφορῶν καταλήγει, ἐν πολλοῖς, εἰς σταθερότητα τῶν σχέσεων μεταξύ τῶν βάσεων καταλήγει, ἐν πολλοῖς, εἰς σταθερότητα τῶν σχέσεων μεταξύ τῶν μισθῶν τῶν διαφόρων ειδικεύσεων²⁹ μακροχρονίως, ἐνῶ βραχυχρονίως καταλήγει εἰς μείωσιν τῆς διαφορᾶς μεταξύ τούτων. Πράγματι, βραχυχρονίως, αἱ ἐργατικαὶ συνδικαλιστικαὶ ὀργανώσεις ἐπιμένουν κυρίως νὰ αὐξήσουν τὸ κατώτατον ὄριον ἡμερομισθίου ἀνειδικεύτου ἐργασίας, διότι γνωρίζουν καλῶς ὅτι μία τοιαύτη αὐξήσις θὰ προκαλέσῃ, ἐντὸς ὀλίγου, γενικὴν ὑψώσιν τῶν μισθῶν, δεδομένου ὅτι αἱ διάφοροι ειδικότητες ἐργασίας δὲν θὰ δεχθοῦν, κατ' ἀρχὴν, οἰανδήποτε μεταβολὴν τῆς ἱεραρχίας, ἢ ὑποία, ἐν πολλοῖς, ἐξασφαλίζεται διὰ τῶν διαφορῶν τοῦ ὀνομαστικοῦ των μισθοῦ.

Ἐφ' ὅσον εἰς τὴν στάσιμον οἰκονομίαν δὲν ἀντιμετωπίζεται αὐξήσις τοῦ κατὰ κεφαλὴν εἰσοδήματος, ὥστε νὰ δημιουργηθῇ πρόβλημα, ὡς πρὸς τὸν τρόπον κατανομῆς τῆς αὐξήσεως, ἡ δράσις τῶν ἐργατικῶν συνδικαλιστικῶν ὀργανώσεων ἀποβλέπει, κατ' ἀνάγκην, εἰς τὴν προσπάθειαν ἀφ' ἐνὸς μὲν μειώσεως τοῦ μεριδίου τοῦ κεφαλαίου καὶ ἐφ' ἑτέρου αὐξήσεως τοῦ μεριδίου τῆς ἐργασίας ἐντὸς τοῦ συνολικοῦ προϊόντος. Εἰς τὴν περίπτωσιν κατὰ τὴν ὑποίαν ἡ αὐξήσις αὕτη τοῦ μεριδίου τῆς ἐργασίας εἰς βάρος τοῦ μεριδίου τοῦ κεφαλαίου ἐδικαιολογεῖτο ἀπὸ προηγουμένην αὐξήσιν τῆς ὀριακῆς παραγωγικότητας τοῦ συντελεστοῦ «ἐργασία», διατηρουμένης ἀμεταβλήτου τῆς ὀριακῆς παραγωγικότητας τοῦ κεφαλαίου, δὲν θὰ ἐτίθετο βεβαίως θέμα δράσεως τῶν ἐργατικῶν συνδικαλιστικῶν ὀργανώσεων. Ἐπὶ τῇ βάσει τῆς ὀριακῆς θεωρίας θὰ ἐξασφαλίζετο αὐτομάτως μεγαλύτερα ἀμοιβὴ τοῦ συντελεστοῦ «ἐργασία» ἕως τοῦ σημείου ἐξισώσεώς της μετὰ τὴν ὀριακὴν παραγωγικότητα τοῦ κεφαλαίου. Ἐπὶ τῇ βάσει, ὅμως, τῆς κοινωνικῆς κατανομῆς ἐρωτᾶται ἐὰν ἡ ἰσχὺς τῶν ἐργατικῶν συνδικαλιστικῶν ὀργανώσεων εἶναι εἰς θέσιν, ἀνεξαρτήτως τῶν ὑφισταμένων σχέσεων ὀριακῆς παραγωγικότητας τῶν συντελεστῶν κεφαλαίου καὶ ἐργασίας, ἦτοι ἀνεξαρτήτως τῆς ὀριακῆς σχέσεως ὑποκαταστάσεως κεφα-

29. Ὁρ. H. A. Turner, *Inflation and Wage Differentials in Great Britain, The Theory of Wage Determination*, ε. ἀ. σελ. 124.

λαιού υπό εργασίας, να μεταβάλει τον τρόπον κατανομής του συνολικού προϊόντος υπέρ της εργασίας.

Οι όπαδοι της όριακής θεωρίας υποστηρίζουν σαφώς και κατηγορηματικώς ότι τοιοϋτο τι δεν δύναται να συμβή επί μακρόν χρονικόν διάστημα. 'Αλλά και τὰ στατιστικά αποτελέσματα των σχετικών επί του θέματος έρευνών δεν είναι, προς τὸ παρόν τουλάχιστον, εἰς θέσιν νά αποδείξουν τὸ αντίθετον³⁰. Γενικώς εἶναι δυνατόν νά υποστηριχθῆ ὅτι εἰς περιόδους πλήρους ἀπασχολήσεως τοῦ ἐργατικῆς δυναμικοῦ ἢ ἰσχύος των ἐργατικῶν συνδικαλιστικῶν ὀργανώσεων αὐξάνει καὶ δύναται αὐταὶ εὐχερέστερον νά ἐπιβάλουν τὰς ἀπόψεις των ἐπὶ τῶν ἐργοδοτῶν. 'Εν τούτοις ἡ παραδοχὴ τῆς ἀνωτέρω προτάσεως δεν ὀδηγεῖ, κατ' ἀνάγκην, εἰς ἀναγνώρισιν τῆς δυνατότητος δράσεως των ἐργατικῶν συνδικαλιστικῶν ὀργανώσεων, χωρὶς νά ληφθῆ ὑπ' ὄψιν ἡ ὀριακὴ παραγωγικότης των ἐργαζομένων. Εἰς περίοδον πλήρους ἀπασχολήσεως τοῦ ἐργατικῆς δυναμικοῦ ἢ αὐξήσις των μισθῶν των ἐργαζομένων δυνατόν νά καταλήξῃ εἰς:

α) Μεταβολὴν τῆς ὀριακῆς σχέσεως ὑποκαταστάσεως κεφαλαίου υπό ἐργασίας καὶ δὴ αὐξήσιν τῆς ὀριακῆς παραγωγικότητος τῆς ἐργασίας. 'Εν τοιαύτῃ ὁμως περιπτώσει, ἡ αὐξήσις τῆς ἀμοιβῆς των ἐργαζομένων δεν ἐμπίπτει εἰς τὸ πεδίου τῆς κοινωνικῆς, ἀλλ' εἰς τὸ τῆς λειτουργικῆς κατανομῆς, ἐφ' ὅσον δικαιολογεῖται ἀπολύτως ἀπὸ τὴν αὐξήσιν τῆς ὀριακῆς παραγωγικότητος τοῦ συντελεστοῦ «ἐργασία».

β) Αὐξήσιν τοῦ γενικοῦ ἐπιπέδου των τιμῶν συνεπεῖα ἠύξημένης ἐνεργουζήσεως. Οὕτως, οἱ ἐργαζόμενοι δεν θά διατηρήσουν ἀπὸ ἀπόψεως πραγματικῆς μισθοῦ ὀλόκληρον τὴν ἐπιτευχθεῖσαν, χάρις εἰς τὰς ἐργατικὰς συνδικαλιστικὰς ὀργανώσεις, αὐξήσιν τοῦ ὀνομαστικοῦ των μισθοῦ. 'Εάν οὐδεμίαν αὐξήσιν τῆς ὀριακῆς παραγωγικότητος τῆς ἐργασίας ἔλαβεν, ἐν τῷ μεταξύ, χώραν, ἢ ὕψους των τιμῶν, συμφώνως πρὸς τὰς ἀρχὰς τῆς ὀριακῆς θεωρίας, θά ἀπορροφήσῃ ὀλόκληρον τὴν αὐξήσιν τοῦ ὀνομαστικοῦ μισθοῦ των ἐργαζομένων, οὕτως ὥστε ἡ ἀμοιβὴ των θά ἰσοῦται, ἐκ νέου, μετὰ τὴν ὀριακὴν των παραγωγικότητα.

γγ) 'Απόφασιν μειώσεως τῆς παραγωγῆς ἐκ μέρους των ἐπιχειρηματιῶν, ἐάν ἀντιληφθοῦν ὅτι εἶναι ὑποχρεωμένοι νά καταβάλουν εἰς τοὺς ὑπ' αὐτοὺς ἐργαζομένους ἀμοιβὴν ἀνωτέραν τῆς ὀριακῆς των παραγωγικότητος. Τοιοῦτο τι, βεβαίως, θά συμβῆ μόνον ἐάν ἡ ἐλαστικότης ζήτησεως των προϊόντων των, εἰς περίπτωσιν ὕψώσεως τῆς τιμῆς πωλήσεως τούτων, εἶναι μεγαλυτέρα τῆς μονάδος. 'Η μείωσις τῆς παραγωγῆς των θά προκαλέσῃ, κατ' ἀνάγκην, καὶ μείωσιν τοῦ ἀριθμοῦ των εἰς αὐτοὺς ἀπασχολουμένων, μέχρι τοῦ σημείου, εἰς τὸ

30. Ὁρ. E. H. Phelps Brown, The Long - term Movement of Real Wages, The Theory of Wage Determination, ἔ. ἀ. σελ. 48-65 καὶ Clark Kerr, Wage Relationships, The Comparative Impact of Market and Power, ἔ. ἀ. σελ. 173-193.

όποιον ή όριακή παραγωγικότης τούτων νά ίσοῦται πρὸς τήν ηὔξημένην ἀμοιβήν των.

Εἰς περίοδον ὑποαπασχολήσεως αἱ ἐργατικά ὀργανώσεις δὲν εἶναι ἰσχυραὶ καὶ δὲν προσπαθοῦν νά ἐπιβάλλουν αὐξήσεις μισθῶν εἰς τοὺς ἐργοδότες, ἐφ' ὅσον γνωρίζουν ὅτι οἱ τελευταῖοι εἶναι εἰς θέσιν νά ἐξασφαλίσουν τήν ποσότητα ἐργασίας, ἢ ὅποια τοὺς εἶναι ἀπαραίτητος, εἰς σχετικῶς χαμηλὴν τιμὴν.

Συμπερασματικῶς, δυνάμεθα νά παρατηρήσωμεν τὰ ἑξῆς:

1) Ἡ πραγματικὴ συμβολὴ τῶν ἐργατικῶν συνδικαλιστικῶν ὀργανώσεων συνίσταται εἰς τήν προσπάθειάν των ὅπως πείσουν τοὺς ἐργαζομένους ὅτι ἡ μόνη δυνατότης μακροχρονίου βελτιώσεως τοῦ βιοτικοῦ των ἐπιπέδου εἶναι ἡ αὐξήσις τῆς όριακῆς των παραγωγικότητος ³¹. Ἐν τούτοις ἡ προσπάθεια ἡ αὐξήσις τῆς όριακῆς παραγωγικότητος τῆς ἐργασίας δὲν ἔχει οὐσιαστικὸν ἀξίωμα εἰς στάσιμόν τινα οἰκονομίαν, δεδομένου ὅτι ὅλοι οἱ προσδιοριστικοὶ παράγοντες τῆς παραγωγικότητος συναντῶνται μόνον εἰς τήν μεταβαλλομένην οἰκονομίαν. Ἡ ἔλλειψις, γενικῶς, οἰασθήποτε ἰσχύος τῶν ἐργατικῶν συνδικαλιστικῶν ὀργανώσεων, εἰς τὰς ὑποαναπτύκτους οἰκονομίας, θά πρέπει νά συνδυασθῇ καὶ νά ἐρμηνευθῇ μετὰ τήν βοήθειαν τῆς χαμηλῆς όριακῆς παραγωγικότητος τῆς ἐργασίας, εἰς τὰς ἐν λόγῳ οἰκονομίας.

2) Ὅσακις αἱ ἐργατικά συνδικαλιστικά ὀργανώσεις ἐπιτυγχάνουν αὐξήσιν τῶν ὀνομαστικῶν μισθῶν τῶν ἐργαζομένων, ἡ αὐξήσις αὕτη ὀδηγεῖ τελικῶς εἰς βελτίωσιν τοῦ βιοτικοῦ ἐπιπέδου τῶν ἐργαζομένων μόνον ἐφ' ὅσον ἡ όριακὴ των παραγωγικότης αὐξηθῇ. Αἱ ἐργατικά ὀργανώσεις, ἐξ ἄλλου, δὲν θά πρέπει νά ἀσχολοῦνται ἀποκλειστικῶς μετὰ τὸ ὕψος τοῦ ἀτομικοῦ ἐργατικοῦ θά πρέπει νά ἀσχολοῦνται ἀποκλειστικῶς μετὰ τὸ ὕψος τοῦ ἀτομικοῦ ἐργατικοῦ μισθοῦ, ἀλλὰ καὶ μετὰ τὸν ὅγκον τῆς ἀπασχολήσεως. Κατὰ κανόνα ³², ὅσακις ἡ αὐξήσις τοῦ ἀτομικοῦ ἐργατικοῦ μισθοῦ δὲν δικαιολογεῖται ἀπὸ αὐξήσιν τῆς όριακῆς παραγωγικότητος τοῦ συντελεστοῦ («ἐργασία»), συνεπάγεται αὕτη μείωσιν τῆς ἀπασχολήσεως καὶ οὕτως ἀποκλείεται αὐξήσις τοῦ μεριδίου τοῦ μισθοῦ ἐντὸς τοῦ συνολικοῦ προϊόντος. Θά πρέπει ἐνταῦθα νά τονισθῇ ὅτι ἡ ἀνείδικευτος ἐργασία εἶναι περισσότερο ἐπιρρεπὴς εἰς κυκλικὴν ὑποαπασχόλησιν καὶ ὅτι, συνεπῶς, τὸ μερίδιόν της ἐντὸς τοῦ συνολικοῦ προϊόντος θίγεται περισσότερο, ἐν συγκρίσει πρὸς τὸ ἀντίστοιχον τῆς εἰδικευμένης ἐργασίας, εἰς περίπτωσιν μείωσεως τοῦ ἐπιπέδου ἀπασχολήσεως ³³. Τὸ στοιχεῖον τοῦτο πρέπει ἀπαραίτη-

31. *Ορ. B. C. Roberts, Trade Union Behaviour and Wage Determination in Great Britain, The Theory of Wage Determination, ε. ἀ. σελ. 118.

32. Ἀντίθετον ἀποφιν ὑποστηρίζει ὁ A. Tiano εἰς τὴν πολυγραφημένην διατριβὴν του ἐπὶ διδακτορικῇ μετὰ θέμα: L'Action Syndicale Ouvrière et la Théorie Economique du Salaire, Παρίσι 1956.

33. *Ορ. M. W. Reder, The Theory of Occupational Wage Differentials, The American Economic Review, Δεκέμβριος 1955, σελ. 833-852.

τως να λαμβάνεται σοβαρώς ὑπ' ὄψιν πρό πάσης ἐκστρατείας τῶν ἐργατικῶν ὀργανώσεων δι' ἀνύψωσιν τοῦ ἐργατικοῦ μισθοῦ, ἐάν αὕτη δὲν δικαιολογῆται ἀπὸ ἀνάλογον αὐξήσιν τῆς ὀριακῆς παραγωγικότητος τοῦ συντελεστοῦ «ἐργασίας».

β) Αἱ ἐργατικαὶ συνδικαλιστικαὶ ὀργανώσεις ἀσκοῦν ἐπίδρασιν ἐπὶ τοῦ ἐμμέσου ἢ κοινωνικοῦ μισθοῦ τῶν ἐργαζομένων. Πρόκειται διὰ τὸ τμήμα ἐκεῖνο τῆς ἀμοιβῆς τῆς ἐργασίας, τὸ ὁποῖον δὲν συνδέεται μὲ τὴν ὀριακὴν παραγωγικότητα ἀλλὰ παρέχεται εἰς τοὺς ἐργαζομένους διὰ λόγους καθαρῶς κοινωνικῆς πολιτικῆς. Τὸ προϊόν τοῦ κοινωνικοῦ ἢ ἐμμέσου μισθοῦ προέρχεται ἐν μέρει μὲν ἀπὸ κρατήσεις εἰς βάρος τῶν ἀπολαυτῶν τῶν ἐργαζομένων καὶ ἐν μέρει ἀπὸ κάθετον ἀνακατανομῆν τοῦ ἐθνικοῦ εἰσοδήματος. Μεταξὺ ἄλλων εἰς τὸν ἐμμεσον μισθὸν ὑπάρχονταί αἱ συντάξεις τῶν ἐργαζομένων, ἡ δωρεάν ἰατρικὴ περίθαλψις, τὰ ἐπιδόματα ἀσθενείας, γήρατος, θανάτου, οἰκογενειακῆς κατστάσεως καὶ ἀνεργίας, τὰ ἐπιδόματα διακοπῶν, αἱ παιδικαὶ κατασκηνώσεις, τὰ συμπληρώματα τοῦ ἀμέσου μισθοῦ εἰς εἶδος, ὡς λ.χ. ἡ παροχὴ δωρεάν κατοικίας, γευμάτων εἰς τὸν τόπον τῆς ἐργασίας, ἀναψυχῆς κ.ο.κ. Τὸ βιοτικὸν ἐπίπεδον τῆς ἐργατικῆς οἰκογενείας δὲν ἐξαρτᾶται μόνον ἀπὸ τὸ ὕψος τοῦ ἀμέσου μισθοῦ ἀλλὰ καὶ ἀπὸ τὸ ὕψος τοῦ ἐμμέσου μισθοῦ, ὁ ὁποῖος ἔχει ἰδιαιτέρων σπουδαιότητα εἰς τὰς ἐπαρκῶς ἀνεπτυγμένας οἰκονομίας. Ἀκριβῶς, λόγῳ τοῦ ὅτι ὁ ἐμμεσὸς μισθὸς εἶναι ἀνεξάρτητος τῆς ὀριακῆς παραγωγικότητος τοῦ συντελεστοῦ «ἐργασίας», ἡ ἐπίδρασις τῶν ἐργατικῶν συνδικάτων ἐπ' αὐτοῦ δύναται νὰ εἶναι οὐσιώδης. Ἐν τούτοις, καὶ οἱ ἐργαζόμενοι καὶ αἱ ὀργανώσεις ἐργατῶν προτιμοῦν νὰ ἐπιτυγχάνουν ἔστω καὶ μικρὰς αὐξήσεις τοῦ ἀμέσου μισθοῦ των, ἐνῶ ἀδιαφοροῦν ἐν πολλοῖς διὰ τὸν ἐμμεσον μισθὸν των. Ἡ συμπεριφορὰ των αὕτη ἐξηγεῖται βασικῶς ἐκ ψυχολογικῶν λόγων. Πράγματι, φαίνεται ὅτι οἱ ἐργαζόμενοι, ὅταν λαμβάνουν αὐξήσεις ὑπὸ μορφήν ἐμμέσου μισθοῦ, αἰσθάνονται ὡς ἐάν τοὺς παρείχετο ἐλεημοσύνη, τὴν ὁποίαν δὲν δεχόμενοι νὰ ἀπαιτήσουν, παρὰ τὸ γεγονός ὅτι βελτιοῦται αὐτῷ τὸ βιοτικὸν των ἐπίπεδον. Ἀντιθέτως, οὗτοι πιστεύουν ὅτι ἔχουν δικαίωμα νὰ ἀπαιτήσουν ὑψηλότερον ἄμεσον μισθόν, ὁ ὁποῖος, κατὰ τὴν γνώμην των, δικαιολογεῖται ἐκ τῆς ὑπ' αὐτῶν παρεχομένης ἐργασίας.

Δεδομένου ὅτι τὸ βιοτικὸν ἐπίπεδον τῶν ἐργαζομένων ἐξαρτᾶται ἀπὸ τὸ ἄθροισμα ἀμέσου καὶ ἐμμέσου μισθοῦ καὶ ἐπὶ πλέον ὅτι τὸ μερίδιον τῆς ἐργασίας ἐντὸς τοῦ συνολικοῦ προϊόντος καθορίζεται ἐξ ἀμφοτέρων τῶν μισθῶν, θὰ ἦτο δυνατόν νὰ ὑποστηριχθῆ ὅτι τυχόν ἐπιτυχῆς δρᾶσις τῶν ἐργατικῶν συνδικαλιστικῶν ὀργανώσεων ἐπὶ τοῦ ἐμμέσου μισθοῦ, εἶναι εἰς θέσιν νὰ μεταβάλλῃ τὰ μερίδια τῶν συντελεστῶν «ἐργασίας» καὶ «κεφάλαιον» ἐντὸς τοῦ συνολικοῦ προϊόντος, χωρὶς τοῦτο νὰ δικαιολογῆται ἀπὸ μεταβολὴν τῆς ὀριακῆς

σχέσεως υποκαταστάσεώς των. Ἐν τοιαύτῃ ὁμως περιπτώσει θὰ ἀνεγνωρί-
 ζετο σπουδαιότητος σημασίας ἐξαιρέσεις εἰς τὸ πεδῖον ἐφαρμογῆς τῆς ὀριακῆς
 θεωρίας. Ἐν τούτοις, ἡ ἰσχύς τῶν ἐργατικῶν συνδικαλιστικῶν ὀργανώσεων
 δὲν ἦτο, ἕως σήμερον τοῦλάχιστον, εἰς θέσιν νὰ μεταβάλλῃ τὰ σχετικὰ μερίδια
 τῆς ἐργασίας καὶ τοῦ κεφαλαίου ἐντὸς τοῦ συνολικοῦ προϊόντος. Εἰς τὰς ἀνε-
 πτυγμέναις οἰκονομίαις τὰ ἐν λόγῳ μερίδια ἐμφανίζου ἐκπληκτικὴν σταθερότητα,
 ἢ ὅποια δύναται, μεταξὺ ἄλλων, νὰ ἐξηγηθῇ βάσει τοῦ στατιστικῶς ἐπιβεβαιου-
 μένου συμψηφισμοῦ³⁴ μεταξὺ ἀμέσου καὶ ἐμμέσου μισθοῦ: 'Οσάκις ἀνέρχεται
 ὁ ἄμεσος μισθός, κατέρχεται ἀντιστοίχως ὁ ἐμμεσός καὶ τὰνάπαλιν, οὕτως ὥστε
 τὸ μερίδιον τῆς ἐργασίας ἐντὸς τοῦ συνολικοῦ προϊόντος παραμένει ἀμετάβλητον.

Ἡ ἀνακατανομὴ τοῦ εἰσοδήματος, πρὸς ὄφελος τῶν ἀσθενεστέρων κοι-
 νονικῶν τάξεων καὶ ὅλως εἰδικώτερον πρὸς ὄφελος τοῦ συντελεστοῦ («ἐργασία») ἀποκτᾶ καθαρῶς οἰκονομικὸν περιεχόμενον, χάρις εἰς τὴν Γενικὴν Θεωρίαν
 περὶ Τόκου, Χρήματος καὶ Ἀπασχολήσεως τοῦ J. M. Keynes³⁵, ἢ ὅποια συν-
 δέει τὴν ὀριακὴν ροπὴν πρὸς κατανάλωσιν μὲ τὸ ἐπίπεδον ἀπασχολήσεως,
 εἰσοδήματος καὶ ρυθμοῦ οἰκονομικῆς δραστηριότητος. Οὕτως αὕτη, πλὴν τοῦ
 ἐπιδιώκεται χάριν δικαιοτέρας κατανομῆς τοῦ ἐθνικοῦ εἰσοδήματος, ἀπο-
 βλέπει συγχρόνως καὶ εἰς μείωσιν τῆς ροπῆς πρὸς ἀποθησαύρισιν καὶ συνεπῶς
 εἰς ἔντασιν τῆς οἰκονομικῆς δραστηριότητος. Ἡ ἀνακατανομὴ τοῦ εἰσοδήματος
 πραγματοποιεῖται διὰ σειρᾶς μέτρων, τὰ ὅποια ἐπιδιώκουσιν τὴν μείωσιν τοῦ
 μεριδίου τοῦ κεφαλαίου ἐντὸς τοῦ συνολικοῦ προϊόντος, καὶ τὴν ἀντίστοιχον
 αὔξησιν τοῦ μεριδίου τῆς ἐργασίας. Παρὰ τὸ γεγονός ὅτι, ὡς ἐτονίσθη ἀνωτέρω,
 ἀποδεικνύεται στατιστικῶς ἢ σταθερότης τῶν μεριδίων τοῦ κεφαλαίου καὶ τῆς
 ἐργασίας, ἐν τούτοις ὅπισθεν τῆς φαινομενικῆς αὐτῆς σταθερότητας κρύπτονται
 πολλαὶ καὶ σημαντικαὶ μεταβολαί³⁶:

—Κατ' ἀρχὴν θὰ ἦτο ὀρθότερον νὰ ἀναφερώμεθα εἰς τὴν σταθερότητα τῶν με-
 ριδίων τοῦ μισθοῦ καὶ τοῦ ἐπιχειρηματικοῦ κέρδους, ἐντὸς τοῦ συνολικοῦ προϊόν-
 τος καὶ οὐχὶ εἰς τὴν σταθερότητα ὀλοκλήρου τοῦ μεριδίου τοῦ κεφαλαίου.
 Πράγματι τὰ μερίδια τοῦ τόκου καὶ τῆς ἐγγείου προσόδου, ἐξεταζόμενα ἄνευ
 τοῦ ἐπιχειρηματικοῦ κέρδους, ἐμφανίζου πτώσιν, ὀφειλομένην εἰς διάφορα
 κρατικὰ μέτρα περιορίζοντα τὰ εἰσοδήματα ἐκ κεφαλαίου, ὡς εἶναι μεταξὺ ἄλ-
 λων ἡ προοδευτικὴ φορολογία, ὁ φόρος κληρονομίας, ὁ φόρος ἐπὶ τῆς ὑπεραξίας

34. "Op. Jean Marchal, Esquisse d'une Théorie Moderne des Salaires et d'une Théorie Générale de la Répartition, Revue Economique, 1955, σελ. 553-573.

35. "E. & Βιβλίον III.

36. "Op. E. H. Phelps Brown καὶ P. E. Hart, The Share of Wages in National Income, The Economic Journal, Ἰούλιος 1952, σελ. 253-277.

των ακινήτων κ.ο.κ. Γενικῶς ὁμοίως καταβάλλεται προσπάθεια, οὕτως ὥστε τὰ διάφορα κρατικά μέτρα νὰ μὴ θίγουν τὴν ροπὴν πρὸς ἀποταμίευσιν καὶ ἐπένδυσιν. Πρὸς τὸν σκοπὸν τοῦτον ὑπεστηρίχθη ὑπὸ τοῦ Ν. Kaldor ³⁷ ὅτι ὁ φόρος ἐπὶ τῆς καταναλώσεως κατ' ἐξοχὴν πολυτελῶν ἀγαθῶν θὰ πρέπει νὰ προτιμᾶται τοῦ ἐπὶ τοῦ εἰσοδήματος φόρου. Κατ' αὐτόν, ὁ πρῶτος θίγει μόνον τὴν ροπὴν πρὸς κατανάλωσιν, ἐνῶ ὁ δεύτερος κυρίως τὴν ροπὴν πρὸς ἀποταμίευσιν καὶ ἐπένδυσιν.

—Κατὰ δεύτερον λόγον, ἡ ἀναλογία εἰδικευμένων πρὸς ἀνειδικεύτους ἐργαζομένους καὶ δὴ ἡ ἀναλογία τῶν ἐργαζομένων εἰς γραφεῖα καὶ κατεχόντων ὑψηλὰς σχετικῶς θέσεις, πρὸς τοὺς χειρώνακτας ἠϋξήθη, οὕτως ὥστε τὸ βάρος συνεπεία τῆς μειώσεως τοῦ μεριδίου τῆς ἐγγείου προσόδου καὶ τοῦ τόκου διενεμήθη ἕξ ἴσου μεταξὺ ἐργαζομένων καὶ ἐπιχειρηματιῶν.

§ 2. Η ΚΑΤΑΝΟΜΗ ΕΙΣ ΤΗΝ ΜΕΤΑΒΑΛΛΟΜΕΝΗΝ ΟΙΚΟΝΟΜΙΑΝ

Εἰς τὴν πραγματικότητα, τὸ πρόβλημα τῆς κατανομῆς, λειτουργικῆς καὶ κοινωνικῆς, ἀποκτᾷ περιεχόμενον μόνον ὅταν, εἰς δεδομένην οἰκονομίαν, ἡ παραγωγὴ δύναται νὰ αὐξηθῆ μὲ ρυθμὸν ταχύτερον τοῦ πληθυσμοῦ, ἤτοι ὅταν πραγματοποιηθῆ αὐξήσις τοῦ κατὰ κεφαλὴν εἰσοδήματος. Ὑπὸ τὸ πρίσμα τοῦτο, τὸ ὅλον πρόβλημα τῆς κατανομῆς τίθεται ἐπὶ βάσεως τελείως διαφόρου ἐκείνης, ἡ ὁποία ἐξητάσθη εἰς τὴν προηγουμένην παράγραφον τοῦ παρόντος κεφαλαίου: Δὲν ἀσχολοῦμεθα πλέον μὲ τὸ ἐὰν εἶναι δυνατόν νὰ μεταβάλωμεν τὸν τρόπον κατανομῆς δεδομένου προϊόντος, ἀλλὰ μὲ τὸ πῶς θὰ πραγματοποιηθῆ ἡ κατανομὴ τοῦ ἐπὶ πλέον παραχθέντος προϊόντος, ἤτοι ἐὰν αὕτη θὰ γίνῃ κατὰ τὸν αὐτὸν ὡς εἰς τὸ παρελθὸν ἢ κατὰ τελείως διάφορον τρόπον. Δεδομένου ὅτι εἰς τὸ κεφάλαιον τοῦτο ἐξετάζονται τὰ προβλήματα τῆς κατανομῆς ἀπὸ μικροοικονομικῆς ἀπόψεως, θὰ ἀποφύγωμεν τὴν ἀνάλυσιν καὶ κριτικὴν τῶν γνωστῶν μακροοικονομικῶν, περὶ κατανομῆς, θεωριῶν ³⁸. Θὰ λάβωμεν μόνον ὑπ' ὄψιν ὀρισμένας ἐκάστοτε ἀπόψεις, αἱ ὁποῖαι, κατὰ τὴν κρίσιν μας, θὰ διευκολύνουν τὴν κατανόησιν τῆς μικροοικονομικῆς κατανομῆς. Ἡ τελευταία, ὡς ἐμφαίνεται ἤδη ἐκ τῆς μέχρι τοῦδε ἀναλύσεως, εἶναι ἀρρήκτως συνδεδεμένη μὲ μακροοικονομικὰ μεγέθη.

37. An Expenditure Tax, Λονδῖνον 1955. Ἐπίσης, βλ. σχετικῶς I. N. Κούλη, Βασικά Ζητήματα Ἀντικυκλικῆς Πολιτικῆς, Σπουδαί, Τεύχος 3-4, Τόμος ΙΗ, σελ. 7-76 καὶ Μ. Νεγρεπόντη-Δελιβάνη, Ἡ Θεωρία τῆς Φορολογίας ἐπὶ τῆς Καταναλώσεως ὡς σύγχρονος ἐπιανεμφάνισις τῶν σχετικῶν Θεωριῶν τῶν Μερκαντιλιστῶν, Χαρμόσυνον Δ. Ι. Καρανίκης, Θεσσαλονίκη 1966, σελ. 429-441.

38. Αὗται θὰ μᾶς ἀπασχολήσουν διεξοδικῶς εἰς τὸν Τόμον ΙΙ τῆς παρούσης μελέτης, περὶ Μακροοικονομικῆς Ἀναλύσεως.

Είς τὸ πλαίσιον τῆς μεταβαλλομένης οἰκονομίας, ἐφ' ὅσον δεχόμεθα αὐξησίν τοῦ κατὰ κεφαλὴν εισοδήματος, καθίσταται ἐμφανὲς ὅτι εἶναι ἀπαραίτητον νὰ ἐγκαταλείψωμεν τὴν ὑπόθεσιν τοῦ *ceteris paribus*. Οὕτως, ὁ πληθυσμὸς, ὁ βαθμὸς ειδικοῦσως τῶν ἐργαζομένων, ἡ διαθέσιμος, ἐντὸς τῆς οἰκονομίας, ποσότης παγίου κεφαλαίου, ἡ ἐφαρμοζομένη τεχνικὴ κ.ο.κ. παύουν πλέον, ἐνταῦθα, νὰ θεωροῦνται ὡς δεδομένα.

Θὰ ἐξετάσωμεν τὴν διαμόρφωσιν τῶν ἀμοιβῶν τῶν συντελεστῶν τῆς παραγωγῆς, ἀφ' ἑνὸς μὲν εἰς τὸ πλαίσιον ἀπογειουμένης τινὸς οἰκονομίας, ἀφ' ἑτέρου δὲ εἰς τὸ πλαίσιον ἐπαρκῶς ἀνεπτυγμένης τοιαύτης. Εἰς ἀμφοτέρας, βεβαίως τὰς περιπτώσεις, τὸ χρονικὸν διάστημα εἰς τὸ ὁποῖον θὰ ἀναφέρονται τὰ ὑπὸ ἐξέτασιν μεγέθη θὰ εἶναι μακροχρόνιον.

1. ΣΤΑΔΙΟΝ ΟΙΚΟΝΟΜΙΚΗΣ ΑΠΟΓΕΙΩΣΕΩΣ (TAKE-OFF)

Τὸ στάδιον τῆς ἀπογειώσεως συνίσταται εἰς τὴν πραγματοποίησιν ταχείας ἀναπτύξεως περιωρισμένου ἀριθμοῦ οἰκονομικῶν κλάδων, εἰς τοὺς ὁποίους ἐφαρμόζεται ἡ σύγχρονος τεχνικὴ³⁹. Τὰ βασικά, ἐξ ἄλλου, χαρακτηριστικὰ τῆς ἀπογειώσεως εἶναι τρία⁴⁰:

αα) Ἡ αὐξησις τοῦ ποσοστοῦ παραγωγικῆς ἐπενδύσεως, ἐντὸς τοῦ ἔθνικοῦ εισοδήματος, ἀπὸ 5 % περίπου εἰς ἄνω τοῦ 10 %.

ββ) Ἡ ἀνάπτυξις ἐνὸς ἢ περισσοτέρων βασικῶν βιομηχανικῶν κλάδων, οἱ ὁποῖοι πραγματοποιοῦν ταχύτετον ρυθμὸν οἰκονομικῆς προόδου.

γγ) Ἡ ὑπαρξις ἢ ἡ ταχεῖα ἐξασφάλισις πολιτικοῦ, κοινωνικοῦ καὶ νομοθετικοῦ πλαισίου, τὸ ὁποῖον ἐξασφαλίζει, εἰς τὴν ἀρξάμενην οἰκονομικὴν ἀνάπτυξιν, τὴν συνέχειαν.

Ἡ διαμόρφωσις τῶν ἀμοιβῶν τῶν συντελεστῶν τῆς παραγωγῆς θὰ ἐξετασθῇ, κατ' ἀρχήν, ἀπὸ ἀπόψεως λειτουργικῆς κατανομῆς καὶ κατὰ δεῦτερον λόγον ἀπὸ ἀπόψεως κοινωνικῆς κατανομῆς.

I. Η ΛΕΙΤΟΥΡΓΙΚΗ ΚΑΤΑΝΟΜΗ

Ἐπὶ τῇ βάσει τῆς ὀριακῆς θεωρίας, ἐὰν ὑπάρχῃ διαφορὰ, ὡς πρὸς τὸν τρόπον κατανομῆς τοῦ προϊόντος, μεταξὺ στασίμου καὶ μεταβαλλομένης, ἐν προκει-

39. Ὁρ. W. W. Rostow, *The Process of Economic Growth*, 2α Ἔκδοσις, Oxford 1960, σελ. 317 καὶ W. W. Rostow, *Leading Sectors and the Take-off*, The Economics of Take-off into Sustained Growth, I.E.A., Λονδίνον 1963, σελ. 1-21.

40. Ὁρ. W. W. Rostow, *The Take-off into Sustained Growth*, *The Economic Journal*, No 261, Μάρτιος 1956, σελ. 32.

μένω απογειουμένης οικονομίας, αυτή θα οφείλεται εις μεταβολήν τῆς ὀριακῆς παραγωγικότητος τῶν συντελεστῶν τῆς παραγωγῆς. Ὡς ἐκ τούτου θὰ ἔπρεπε κατ' ἀρχήν, νὰ ἐξετάσωμεν τὴν ἐξέλιξιν τῆς ὀριακῆς παραγωγικότητος τῶν συντελεστῶν, ἢ ὅποια καὶ προσδιορίζει τὸ ὕψος τῆς ἀμοιβῆς των.

Εἰς τὰ ὡς ἄνω τρία βασικά χαρακτηριστικά τῆς ἀπογειουμένης οικονομίας, κατὰ τὸν W. W. Rostow, θὰ προσθέσωμεν καὶ ἓν τέταρτον, τὸ ὅποion θὰ ἔπρεπε μᾶλλον νὰ ἐκληφθῆ ὡς προϋπόθεσις τῆς ἀκολουθούσης ἀναλύσεως. Πρόκειται διὰ τὴν κατάστασιν ὑποαπασχολήσεως τοῦ ἐργατικοῦ δυναμικοῦ, ἢ ὅποια χαρακτηρίζει γενικῶς τὸ στάδιον τῆς οικονομικῆς ἀπογειώσεως ἢ ἄλλαις λέξεσιν διὰ τὴν ὑπόθεσιν τῆς ἀπολύτως ἐλαστικῆς καμπύλης προσφορᾶς τοῦ συντελεστοῦ «ἐργασία». Ἡ ὑπόθεσις αὕτη, ὡς θὰ ἴδωμεν ἀμέσως κατωτέρω, δὲν ἀνταποκρίνεται εἰς τὰ πράγματα δι' ὅλα ἀνεξαιρέτως τὰ εἶδη ἐργασίας. Ἐπὶ πλέον, βάσει τῶν δύο πρώτων χαρακτηριστικῶν τοῦ σταδίου ἀπογειώσεως τοῦ W. W. Rostow, θὰ ἦτο χρήσιμον διὰ τὴν ἀνάλυσιν τοῦ παρόντος ἐδαφίου νὰ ἐπισημάνωμεν δύο συμπεράσματα, τὰ ὅποια ἐμμέσως μόνον ἀπορρέουν ἐκ τῶν ὡς ἄνω δύο χαρακτηριστικῶν. Πρόκειται, πρῶτον, διὰ τὴν αὔξησιν τοῦ ποσοστοῦ κεφαλαιοποιήσεως, ἐντὸς τῆς ἀπογειουμένης οικονομίας, ἀπὸ 5% εἰς 10% καὶ ἄνω. Ἐρωτᾶται ἐὰν ἡ αὔξησις αὕτη λαμβάνῃ τὴν μορφήν διευρύνσεως (widening) ἢ ἐμβαθύνσεως (deepening) τοῦ κεφαλαίου. Ἡ ἀπάντησις εἰς τὸ ἐρώτημα τοῦτο δὲν εἶναι δυνατὸν νὰ εἶναι γενικὴ καὶ ἀπόλυτος, δεδομένου ὅτι αὕτη ἐξαρτᾶται, πρῶτον ἀπὸ τὰς σχέσεις κόστους τοῦ συντελεστοῦ «ἐργασία» καὶ τοῦ συντελεστοῦ «κεφάλαιον», δεύτερον ἀπὸ τὴν συνάρτησιν παραγωγῆς δεδομένης οικονομίας, τρίτον ἀπὸ τὴν ἐκάστοτε ἐφαρμοζομένην τεχνικὴν παραγωγῆς⁴¹. Ἐν τούτοις, μετὰ τὴν ὑπόθεσιν τῆς ἀπολύτως ἐλαστικῆς προσφορᾶς τῆς καμπύλης τοῦ συντελεστοῦ «ἐργασία», τοῦλάχιστον κατὰ τὸ μεγαλύτερον διάστημα τοῦ σταδίου ἀπογειώσεως, δυνάμεθα νὰ βασισθῶμεν ἐπὶ τῆς ὑποθέσεως διευρύνσεως μᾶλλον τῶν διενεργουμένων ἐπενδύσεων, παρά ἐμβαθύνσεως τούτων. Πράγματι ἡ ὑποαπασχολήσις ἐργατικοῦ δυναμικοῦ εἰς τὸν γεωργικὸν τομέα τῶν ὑποαναπτύκτων οικονομῶν εἶναι γενικῶς εἰς θέσιν νὰ ἀνταποκριθῆ εἰς τὴν ἠῤῥημένην ζήτησιν ἐργασίας τῶν ἀναπτυσσομένων κλάδων τῆς ἀπογειουμένης οικονομίας, χωρὶς νὰ προκαλέσῃ ἀξίαν λόγου αὔξησιν τοῦ πραγματικοῦ μισθοῦ. Ἡ παρατήρησις, βεβαίως, αὕτη ἀναφέρεται μόνον εἰς τὴν ἀνειδίκευτον καὶ οὐχὶ εἰς τὴν εἰδικευμένην ἐργασίαν, ἢ ἀνεπάρκεια τῆς ὁποίας θὰ ὤθησιν εὐθὺς ἐξ ἀρχῆς τὴν ἀμοιβὴν τῆς εἰς ὑψηλὰ επίπεδα.

Πρόκειται, δεύτερον, διὰ τὴν ταχείαν ἀνάπτυξιν, κατὰ τὸ στάδιον τῆς ἀπο-

41. Ὁρ. H. Leibenstein, Technical Progress, The Production Function and Development, The Economics of Take-off... ἔ. ἀ. Κεφάλαιον 11, σελ. 185-200. Ἐπίσης ὄρα Σ. Πουλοπούλου, Θεωρητικὴ Οἰκονομικὴ Γεωγραφία, Θεσσαλονίκη 1968, σελ. 119-130 περὶ τῆς ἐνοίας τῆς τεχνικῆς.

ὅποιās ἐξαρτᾶται ἡ σχέσις ὀριακῆς παραγωγικότητος τοῦ συντελεστοῦ «ἐργασία» πρὸς ὀριακὴν παραγωγικότητα τοῦ συντελεστοῦ «κεφάλαιον» καὶ συνεπῶς καὶ αἱ σχετικαὶ ἀμοιβαὶ των⁴³. Θὰ ἦτο ἐπομένως ἀπαραίτητον νὰ ἐξετάσωμεν ἐὰν κατὰ τὴν περίοδον τῆς ἀπογειώσεως δικαιολογῆται ἡ ὑπόθεσις μεταβολῆς τῆς συναρτήσεως παραγωγῆς, ἐν συγκρίσει πρὸς ὅ,τι ἐπεκράτει σχετικῶς εἰς τὸ στάδιον ὑποαναπτύξεως. Δεδομένου ὅτι ἡ καμπύλη προσφορᾶς τῆς ἀνειδικεύτου ἐργασίας θεωρεῖται ὡς ἀπολύτως ἐλαστικὴ, ἡ ἔρευνα βεβαίως θὰ πρέπη νὰ στραφῆ πρὸς τὴν πλευρὰν τῆς καμπύλης προσφορᾶς τοῦ συντελεστοῦ «κεφάλαιον». Τὸ ὅτι ἡ ἀπογειώσις ἀπαιτεῖ διπλασιασμὸν καὶ πλεόν τοῦ ποσοστοῦ κεφαλαιοποιήσεως δὲν θὰ ἔπρεπε βεβαίως νὰ μᾶς ὀδηγήσῃ εἰς τὸ ἐσφαλμένον συμπέρασμα τῆς ἀπολύτως ἐλαστικῆς καμπύλης προσφορᾶς τοῦ συντελεστοῦ «κεφάλαιον». Κατὰ τὸ στάδιον τῆς ἀπογειώσεως, ἔστω καὶ ἐὰν ὑποθεθῆ ὅτι κατέστη δυνατὴ ἡ δραστηριοποίησις τῆς μέχρι τοῦδε ἀποθησαυρισθείσης ἀγοραστικῆς δυνάμεως, τὸ κεφάλαιον ἐξακολουθεῖ νὰ παραμένῃ σπάνιος συντελεστὴς παραγωγῆς. Εἰς τοῦτο, μεταξύ ἄλλων, συντελεῖ καὶ ἡ γενικῶς ἐφαρμοζομένη τεχνικὴ παραγωγῆς ἐντάσεως ἐργασίας, ἡ ὅποια βραδέως μεταβάλλεται, κατὰ τὰ πρῶτα στάδια τῆς ἀπογειώσεως καὶ ἀποκλειστικῶς εἰς τοὺς τομεῖς ταχείας οἰκονομικῆς ἀναπτύξεως. Ὑπὸ τὰς ἀνωτέρω συνθήκας, τὸ πιθανώτερον εἶναι, ὡς ἐτονίσθη ἤδη εἰς τὴν ἀρχὴν τῆς παραγράφου αὐτῆς, ὅτι ἡ αὔξησις τῶν ἐπενδύσεων θὰ λάβῃ κυρίως τὴν μορφήν διευρύνσεως τοῦ κεφαλαίου, τοῦλάχιστον εἰς τοὺς τομεῖς παραγωγῆς καταναλωτικῶν ἀγαθῶν. Τοῦτο σημαίνει ὅτι ὁ λόγος κεφαλαίου πρὸς ἐργασίαν εἴτε θὰ παραμείνῃ ἀμετάβλητος, εἴτε θὰ αὐξηθῆ ὀλίγον. Τὸ τελευταῖον εἶναι πιθανώτερον, ἐὰν ληφθῆ ὑπ' ὄψιν ὁ ἀγροτικὸς τομεὺς, εἰς τὸν ὅποιον, ἔστω καὶ ἐὰν δὲν πραγματοποιηθῆ συσσωρεύσεις κεφαλαίου, ἡ μείωσις τῆς ὑποαπασχολήσεως θὰ αὐξήσῃ αὐτομάτως τὸν λόγον κεφαλαίου πρὸς ἐργασίαν. Εἰς τὸ κάτωθι διάγραμμα ἀριθ. 70, εἶναι δυνατόν νὰ ἀπεικονίσωμεν τὰ ἀνωτέρω.

Ἡ γραμμὴ Α δεικνύει τὸν λόγον κεφαλαίου πρὸς ἐργασίαν, ἦτοι $\frac{1}{4}$. Ἐστὼ ὅτι ἡ σχέσις αὕτη ἐπεκράτει εἰς τὸ στάδιον ὑποαναπτύξεως δεδομένης οἰκονομίας καὶ ἐδικαιολογεῖ ἐξαιρετικῶς χαμηλὸν πραγματικὸν μισθὸν τῆς ἀνειδικεύτου ἐργασίας καὶ ὑψηλὴν ἀμοιβὴν τοῦ συντελεστοῦ «κεφάλαιον». Ἐστὼ ἤδη ὅτι κατὰ τὸ στάδιον τῆς ἀπογειώσεως, ὁ λόγος κεφαλαίου πρὸς ἐργασίαν ἀνέρχεται, ὡς ἐμφαίνεται εἰς τὸ διάγραμμα ἀριθ. 70 εἰς $\frac{1}{2}$ (γραμμὴ Α'). Ἐρωτᾶται ἐὰν ὁ πραγματικὸς μισθὸς τοῦ συντελεστοῦ «ἐργασία» θὰ ἀνέλθῃ ἀναλόγως πρὸς τὴν αὔξησιν τῆς ὀριακῆς του παραγωγικότητος, ἡ ὅποια συνάγεται ἐκ τῆς ἀνωτέρω ἐπελθούσης μεταβολῆς εἰς τὴν συνάρτησιν τῆς παραγωγῆς (διάγραμμα

43. Ὅρα σχετικῶς ἀνωτέρω, Μέρος I, Τίτλος I, Ὑπότιτλος II, Κεφάλαιον I, περὶ Συναρτήσεων Παραγωγῆς.

ἀριθ. 70). Ἐν προκειμένῳ, εἶναι σκόπιμον νὰ διατυπώσωμεν τὰς κάτωθι ἐπιφυλάξεις, αἱ ὁποῖαι δυνατὸν νὰ θεωρηθοῦν καὶ ὡς βραχυχρόνιοι ἐξαιρέσεις τῆς ἐφαρμογῆς τῆς ὀριακῆς θεωρίας:

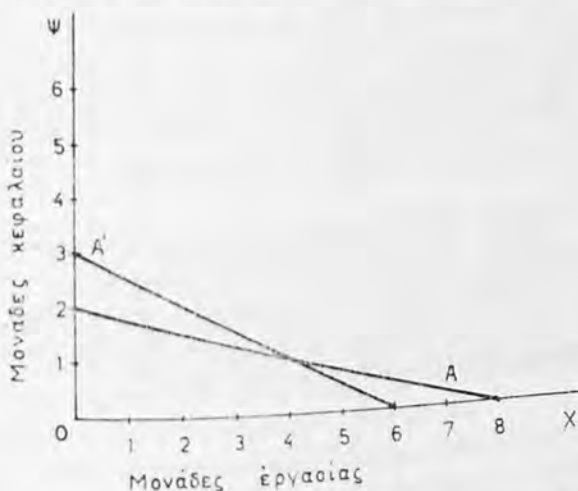

Διάγραμμα ἀριθ. 70
Συναρτήσεις παραγωγῆς (λόγος κεφαλαίου πρὸς ἐργασίαν).

α) Κατ' ἀρχὴν, ἡ αὐξησης τῆς ὀριακῆς παραγωγικότητος τῆς ἀνειδικεύτου ἐργασίας, ὡς αὕτη προκύπτει ἐκ τῆς μεταβολῆς τῆς συναρτήσεως παραγωγῆς (ἀπὸ A εἰς A' ἐπὶ τοῦ διαγράμματος ἀριθ. 70) εἶναι, ἐν πολλοῖς, μόνον θεωρητικὴ εἰς τὰς ἐν ἀπογειώσει εὐρισκομένης οἰκονομίας. Πράγματι οἱ ἐργαζόμενοι ἐνδιαφέρονται ἀποκλειστικῶς καὶ μόνον διὰ τὴν ἀγορὰν καταναλωτικῶν ἀγαθῶν⁴⁴. Ὄταν αἱ τιμαὶ τῶν πίπτουν, εἴτε διότι αὐξάνει ἡ προσφορὰ τῶν βελτιοῦται. Ἀντιθέτως, ὅταν αἱ τιμαὶ τῶν ἀνέρχονται, τὸ βιοτικὸν ἐπίπεδον τῶν ἐργαζομένων ἐπιδεινοῦται. Προκειμένου περὶ ἀπογειουμένης οἰκονομίας θὰ πρέπει νὰ ληφθοῦν ὑπ' ὄψιν δύο βασικοὶ παράγοντες, οἱ ὁποῖοι παρεμποδίζουν τὴν αὐξησην τοῦ πραγματικοῦ μισθοῦ τῆς ἀνειδικεύτου ἐργασίας, κατὰ τὰ πρῶτα ἰδίως στάδια τῆς ἀπογειώσεως, ἔστω καὶ ὅταν αὕτη δικαιολογῆται ἀπὸ τὴν αὐξησην τοῦ λόγου κεφαλαίου πρὸς ἐργασίαν. Ὁ πρῶτος τῶν παραγόντων αὐτῶν ἀναφέρεται εἰς τὴν ὀριακὴν σχέσιν κεφαλαίου πρὸς ἀπόδοσιν, ἀπὸ τὴν ὁποίαν, προκειμένου περὶ καταναλωτικῶν ἀγαθῶν, ἐξαρτᾶται τὸ βιοτικὸν ἐπίπεδον τῶν

44. Ἡ ὑπόθεσις αὕτη, ἀν καὶ γίνεται εἰς τὰς θεωρίας περὶ κατανομῆς, ἐν τούτοις δὲν εἶναι πάντοτε ὀρθή, ἰδίως εἰς ἐπαρκῶς ἀνεπτυγμένης οἰκονομίας.

εργαζομένων. Ὁ ὀριακὸς λόγος κεφαλαίου πρὸς ἀπόδοσιν ἀνέρχεται, εἰς τὸ στάδιον τῆς ἀπογειώσεως, διότι καὶ αἱ νέαι ἐπενδύσεις δὲν καθίστανται ἀμέσως ἀποδοτικαί, ἀλλὰ καὶ διότι εἶναι ἀπαραίτητον νὰ συμπληρωθῶν ὠρισμένα ἔργα ὑποδομῆς, τὰ ὅποια εἶναι ἐντάσεως κεφαλαίου⁴⁵. Ὁ δεύτερος τῶν ἀνωτέρω παραγόντων ἀσκεῖ ἐντονωτέραν ἐπίδρασιν εἰς οἰκονομίαν, αἱ ὅποια ἀρχίζουν τὴν οἰκονομικὴν τὴν ἀνάπτυξιν ρίπτουσαι τὸ κέντρον τοῦ βάρους τῶν νέων ἐπενδύσεων τῶν ἐπὶ τῆς βαρείας βιομηχανίας. Ἡ ἀπόφασίς τῶν αὐτῶν συνεπάγεται αὐξήσιν τοῦ λόγου κεφαλαιουχικῶν πρὸς καταναλωτικὰ ἀγαθὰ μὲ δυσμενεῖς ἐπιπτώσεις ἐπὶ τοῦ βιοτικῶ ἐπιπέδου τῶν εργαζομένων.

β) Κατὰ δεύτερον λόγον, ἡ αὐξήσις τῆς ὀριακῆς παραγωγικότητος τῆς ἀνειδικεύτου ἐργασίας, ὡς ἐμφαίνεται εἰς τὸ διάγραμμα ἀριθ. 70, δὲν εἶναι βέβαιον ὅτι θὰ καταλήξῃ εἰς αὐξήσιν τοῦ πραγματικοῦ μισθοῦ τῶν ἐν λόγω εργαζομένων, ἐὰν ὁ βαθμὸς μονοπωλίου τῆς οἰκονομίας εἶναι ἰδιαιτέρως ὑψηλός. Ὁ βαθμὸς μονοπωλίου μετρεῖται διὰ τοῦ κάτωθι τύπου⁴⁶:

$$\mu = \frac{p - m}{p}$$

ὅπου μ = βαθμὸς μονοπωλίου

p = τιμὴ πωλήσεως ἀγαθοῦ τινος

m = ὀριακὴ δαπάνη παραγωγῆς του.

Ὅσον μεγαλυτέρα εἶναι ἡ διαφορὰ μεταξὺ τιμῆς πωλήσεως τοῦ ἀγαθοῦ καὶ ὀριακῆς δαπάνης παραγωγῆς τούτου, τόσον ἐντονώτερος εἶναι ὁ βαθμὸς μονοπωλίου καὶ τόσον ὑψηλοτέρα ἡ ἀμοιβὴ τοῦ κεφαλαίου⁴⁷ ἐντὸς τοῦ συνολικοῦ προϊόντος. Συνεπῶς, ὅταν ὁ βαθμὸς μονοπωλίου τῆς οἰκονομίας ἢ ὠρισμένων ἐπιχειρήσεων ἢ τομέων εἶναι ὑψηλός, τοῦτο σημαίνει ὅτι ὁ ἐπιχειρηματίας εἶναι εἰς θέσιν νὰ ἐξασφαλίσῃ δι' ἑαυτὸν ὀλόκληρον τὴν αὐξήσιν τῆς παραγωγικότητος, ἐκφραζομένης εἰς νομισματικὰς μονάδας. Ἐν τούτοις τοῦτο δὲν ἀποτελεῖ ἐξαιρέσιν τῆς ἐφαρμογῆς τῆς ὀριακῆς θεωρίας, δεδομένου ὅτι ἡ αὐξήσις τοῦ μεριδίου τοῦ ἐπιχειρηματικοῦ κέρδους ἐντὸς τοῦ συνολικοῦ προϊόντος δὲν προῆλθεν, εἰς τὴν ὑπὸ ἐξέτασιν περίπτωσιν, ἀπὸ αὐξήσιν τῆς ὀριακῆς φυσικῆς παραγωγικότητος τοῦ συντελεστοῦ «ἐργασία» ἀλλ' ἀπὸ ὑψώσιν τῆς τιμῆς τῶν ὑπὸ

45. Ὁρ. V. Leontief, Studies in the Structure of American Economy, Νέα Ὑόρκη 1953, σελ. 215-225.

46. Ὁρ. A. P. Lerner, The Concept of Monopoly and the Measurement of Monopoly Power, Review of Economic Studies, Ἰούλιος 1934, σελ. 157-175.

47. Ὁρ. M. Kalecki, ξ. ἀ. Μέρος I καὶ II.

τῆς ἐπιχειρήσεως πωλουμένων ἀγαθῶν, συνετεία ἀνεπαρκoῦς προσφορᾶς ἐν σχέσει πρὸς τὴν ζήτησίν των.

Κατὰ συνέπειαν, δὲν πρόκειται, πράγματι, περὶ ἐξαιρέσεων τῆς ἐφαρμογῆς τῆς ὀριακῆς θεωρίας, ὡς δύνανται ἐκ πρώτης ὄψεως νὰ ἐκληφθοῦν αἱ δύο ἀνωτέρω ἐξετασθεῖσαι περιπτώσεις. Εἰς μὲν τὴν πρώτην ἢ ὀριακὴ παραγωγικὴ ἀνωτέρω ἐξετασθεῖσαι περιπτώσεις. Εἰς μὲν τὴν πρώτην ἢ ὀριακὴ παραγωγικὴ τῆς ἐργασίας ναι μὲν θὰ ἡδύνατο κανονικῶς νὰ αὐξηθῇ, κατόπιν τῆς μεταβολῆς τοῦ λόγου κεφαλαίου πρὸς ἐργασίαν, ὡς αὕτη ἐμφαίνεται εἰς τὸ διάγραμμα ἀριθ. 70, πλὴν ὅμως αὕτη δὲν ἐπραγματοποιήθη διὰ τοὺς ἤδη ἐξετασθέντας ἀνωτέρω λόγους. Εἰς δὲ τὴν δευτέραν περίπτωσιν, ἡ ὑπαρξίς μονοπωλίου ἐν τόνου βαθμοῦ παρέχει εἰς τὸν ἐπιχειρηματίαν τὸ δικαίωμα νὰ ἐκμεταλλεῖται τὴν μονοπωλιακὴν του θέσιν ἐπὶ τι χρονικὸν διάστημα, ἀποκομίζων ὑπὲρ αὐτοῦ τὴν ἀλόκληρον τὴν διαφορὰν μεταξύ τιμῆς πωλήσεως καὶ ὀριακῆς δαπάνης παραγωγῆς τοῦ προϊόντος του. Παρὰ τὸ γεγονός ὅτι, τοιοῦτοτρόπως καὶ ὑπὸ τὴν προϋπόθεσιν τοῦ *ceteris paribus*, τὸ μερίδιον τοῦ κεφαλαίου ἐντὸς τοῦ συνολικοῦ προϊόντος ἀνέρχεται, ἐνῶ τὸ μερίδιον τῆς ἐργασίας κατέρχεται, δὲν πρόκειται, ἐν τούτοις, περὶ ἐκμεταλλεύσεως εἰς βᾶρος τοῦ συντελεστοῦ «ἐργασίας», ἐφ' ὅσον ἡ ὀριακὴ φυσικὴ του παραγωγικότης δὲν ἠϋξήθη.

Θὰ ἔπρεπε ἤδη νὰ στραφῶμεν πρὸς ἄλλην κατεύθυνσιν καὶ νὰ ἐξετάσωμεν τὰς ἐπιπτώσεις τῆς βελτιώσεως τῶν τεχνικῶν γνώσεων, ἐὰν καὶ ἐφ' ὅσον αὐτὰς συνεπάγονται μεταβολὴν τῆς ἐφαρμοζομένης τεχνικῆς, ἐπὶ τοῦ ἐπιπέδου ἀμοιβαίου ἀνταγωνισμοῦ τῆς ἀνειδικεύτου ἐργασίας. Ἡ γενομένη ἀνωτέρω διαπίστωσις, βάσει τῆς ὁποίας κατὰ πᾶσαν πιθανότητα ἐπέρχεται αὐξήσις τοῦ λόγου κεφαλαίου πρὸς ἐργασίαν εἰς τὴν ἀπογειουμένην οικονομίαν, οὐδὲως σημαίνει καὶ ἐφαρμογὴν νέας τεχνικῆς. Πράγματι, εἰς περίπτωσιν μεταβολῆς τῶν σχετικῶν τιμῶν τῶν συντελεστῶν τῆς παραγωγῆς, ὁ ἐπιχειρηματίας, ἐπιδιώκων ἀνὰ πᾶσαν στιγμὴν συμπίεσιν τῶν δαπανῶν παραγωγῆς του, προβαίνει εἰς ὑποκατάστασιν τοῦ ἀκριβοτέρου συντελεστοῦ διὰ τοῦ εὐθηνότερου τοιοῦτου, χωρὶς νὰ μεταβάλῃ τὴν ὑπ' αὐτοῦ ἐφαρμοζομένην τεχνικὴν. Ἀλλὰ καὶ ἄνευ οἰασθήποτε μεταβολῆς τῶν σχετικῶν τιμῶν τῶν συντελεστῶν τῆς παραγωγῆς, εἶναι δυνατὸν νὰ προκληθῇ αὐξήσις τοῦ λόγου κεφαλαίου πρὸς ἐργασίαν, εἰς οικονομίας εἰς τὰς ὁποίας τὸ πρῶτον ἀναπτύσσονται τομεῖς ἐντάσεως κεφαλαίου. Τὰ ἀποτελέσματα τῆς τεχνικῆς προόδου διαφέρουν τῆς ἀπλῆς ὑποκαταστάσεως τῶν συντελεστῶν. Πράγματι αὕτη συνεπάγεται εἴτε αὐξήσιν τοῦ παραγομένου προϊόντος μὲ τὴν αὐτὴν ἢ πρότερον ποσότητα συντελεστῶν τῆς παραγωγῆς, εἴτε ἐπίτευξιν τῆς αὐτῆς ἢ πρότερον ποσότητος παραγωγῆς μὲ μειωμένην ποσότητα συντελεστῶν τῆς παραγωγῆς. Εἰς τὰς ἀπογειουμένας οικονομίας ἐφαρμόζεται, βεβαίως, ἡ τεχνικὴ πρόοδος, διότι ἄλλως ἢ ὅλη προσπάθεια πρὸς οικονομικὴν ἀνάπτυξιν θὰ κατέληγεν εἰς ἀποτυχίαν. Ἐν τούτοις ἐκεῖνο τὸ ὅποιον ἰδιαίτερος ἐνδιαφέρει, εἶναι πρῶτον ἢ ἔκτασις ἐφαρμογῆς τῆς τεχνικῆς προόδου εἰς τὰς ἀπογειουμένας

οικονομίας και δεύτερον ή μορφή αὐτῆς. Κατά τὸν H. Leibenstein⁴⁸, μικρᾶς σημασίας αὐξομειώσεις εἰς τὸ ἐπίπεδον τοῦ ἐργατικοῦ μισθοῦ δὲν ἐνθαρρύνουν ἀξιολόγους μεταβολὰς τῆς ἐφαρμοζομένης τεχνικῆς. Ἐξ ἄλλου χαμηλὸς σχετικῶς λόγος κεφαλαίου πρὸς ἐργασίαν δὲν ἀποτελεῖ ἐπίσης πρόσφορον ἔδαφος δι' υἱοθέτησιν ἀνωτέρας τεχνικῆς⁴⁹. Εἰς τὰς ἀπογειουμένας οἰκονομίας, ἐφ' ὅσον χρόνον ὑπάρχει ὑποαπασχολούμενον ἐργατικὸν δυναμικὸν εἰς τὸν γεωργικὸν τομέα, ἡ αὐξήσις τοῦ πραγματικοῦ ἐργατικοῦ μισθοῦ δὲν δύναται νὰ εἶναι ἀξιολόγος. Ἀντιθέτως, εἶναι δυνατόν ὁ πραγματικὸς μισθὸς τῶν ἀνειδικεῦτων ἐφαρμοζομένων νὰ μειωθῆ, ἐὰν ἡ αὐξήσις τῶν τιμῶν τῶν καταναλωτικῶν ἀγαθῶν εἶναι ἀνωτέρα τῆς αὐξήσεως τῶν ὀνομαστικῶν τῶν μισθῶν, πρᾶγμα τὸ ὅποῖον ἀποτελεῖ τὸν κανόνα⁵⁰. Ἐπὶ πλεόν, εἰς τὰς ἀπογειουμένας οἰκονομίας ἡ μέση σχέσηις κεφαλαίου πρὸς ἐργασίαν εἶναι, γενικῶς, χαμηλῆ, ἀλλ' ὑπὸ τὴν ἐπίδρασιν τῆς ἀρξομένης οἰκονομικῆς ἀναπτύξεως καὶ διὰ τοὺς λόγους, οἱ ὅποιοι ἤδη ἐξητάσθησαν ἀνωτέρω, ἡ ὀριακὴ σχέσηις κεφαλαίου πρὸς ἐργασίαν εἶναι ἰδιαιτέρως χαμηλῆ. Ὑπὸ τὰς ἀνωτέρω συνθήκας:

— Ἡ ἐφαρμογὴ τῆς τεχνικῆς προόδου, εἰς τὰς ἐν ἀπογειώσει εὐρισκομένας οἰκονομίας, περιορίζεται κατ' ἀρχὴν εἰς τοὺς τομείς οἰκονομικῆς δραστηριότητος, οἱ ὅποιοι ἐξασφαλίζουν ταχὺν ρυθμὸν ἀναπτύξεως. Εἰς τοὺς τομείς αὐτούς, κατὰ πᾶσαν πιθανότητα, ὁ λόγος κεφαλαίου πρὸς ἐργασίαν εἶναι ὑψηλός. Ἡ σχετικῶς περιορισμένη κλίμαξ ἐφαρμογῆς τῆς τεχνικῆς προόδου εἰς τὰς ἀπογειουμένας οἰκονομίας δύναται ἐξ ἄλλου νὰ ἀποδοθῆ, ἐν μέρει, καὶ εἰς τὴν ὑπαρξίν ἐντόνου βαθμοῦ μονοπωλίου, ἡ ὅποια δυσχεραίνει τὴν ἐπέκτασιν ἀρχικοῦ τινος νεωτερισμοῦ, ὀριζοντίως καὶ καθέτως.

— Ἡ ἐκάστοτε ἐφαρμοζομένη τεχνικὴ δύναται νὰ εἶναι: αα) οὐδετέρα, ἥτοι νὰ ἀφήνῃ ἀμετάβλητον τὸν λόγον ὀριακῆς παραγωγικότητος τῶν συντελεστῶν κεφαλαίου καὶ ἐργασίας, ββ) τεχνικὴ ἐξοικονομήσεως ἐργασίας, ἥτοι νὰ αὐξάνῃ περισσότερο τὴν ὀριακὴν παραγωγικότητα τοῦ κεφαλαίου, ἐν σχέσει πρὸς τὴν ἀντίστοιχον τῆς ἐργασίας, γγ) τέλος τεχνικὴ ἐξοικονομήσεως κεφαλαίου, ἥτοι νὰ αὐξάνῃ τὴν ὀριακὴν παραγωγικότητα τῆς ἐργασίας περισσότερο ἀπὸ ὅ,τι τὴν ὀριακὴν παραγωγικότητα τοῦ κεφαλαίου⁵¹. Ἡ οὐδετέρα τεχνικὴ πρόοδος δὲν μεταβάλλει τὸν λόγον κεφαλαίου πρὸς ἐργασίαν, διότι ἐξασφαλίζει εἰς ἀμφότερα τὸ αὐτὸ ποσοστὸν αὐξήσεως τοῦ ἀπολύτου μεριδίου τῶν ἐντὸς τοῦ ἠύξη-

48. "E. & I.E.A. 1963, σελ. 188.

49. "Op. H. Leibenstein, ε. & I.E.A. 1963, σελ. 194.

50. "Op. M. Negreponi-Delivanis, ε. & I.E.A. 1960, σελ. 225 ἐπ. Ἐπίσης, Α. Π. Κανελλοπούλου, Ἡ Οἰκονομικὴ Ἀνάπτυξις, Τ. Ι, Ἀθήναι 1967, σελ. 223, ὅπου ὁ συγγραφεὺς ὑποστηρίζει ἐν μέρει ἀντίθετον τῆς ἡμετέρας ἁποψίν.

51. "Op. J. R. Hicks, ε. & I.E.A. 1966, σελ. 121-122.

$$G_w C_r = GC = s$$

- G_w = ρυθμός προόδου, ὁ ὁποῖος ἀπλῶς ἱκανοποιεῖ τοὺς ἐπιχειρηματίας
 C_r = αἱ ἀπαιτήσεις εἰς κεφάλαιον διὰ τὴν ἐξασφάλισιν τοῦ ρυθμοῦ προόδου G_w
 G = ὁ πραγματοποιούμενος ρυθμός προόδου
 C = αἱ ἀπαιτήσεις εἰς κεφάλαιον διὰ τὴν πραγματοποίησιν τοῦ ρυθμοῦ G
 s = ἡ ροπή πρὸς ἀποταμίευσιν.

Διὰ νὰ εἰσέλθῃ ὁμοῦς ἡ ἀπογειουμένη οἰκονομία εἰς τὸ στάδιον τῆς αὐτοδυνάμου οἰκονομικῆς ἀναπτύξεως, εἶναι ἀπαραίτητον νὰ διέλθῃ ἀπὸ μίαν φάσιν ἀνισορροπίας, ἡ ὁποία ἐπιταχύνει τὸν ρυθμὸν οἰκονομικῆς προόδου ἐπὶ τι χρονικὸν διάστημα. Κατὰ τὴν φάσιν αὐτήν, οἱ ἐπιχειρηματία διακρίνονται ἀπὸ ὑπερβολικὴν αἰσιοδοξίαν, ἡ ὁποία συνεπάγεται ἐπένδυσιν ἀνωτέραν τῆς ἀποταμιεύσεως καὶ ἀπορροφᾷ σταδιακῶς τὴν διαρθρωτικὴν ὑποαπασχόλησιν τῆς ὑποαναπτύξεως, ἥτοι $I > S$.

Ὅταν ὁ ρυθμός ἐπενδύσεως εἶναι ἀνώτερος τοῦ ἐπιπέδου ἰσορροπίας, θὰ ἔχωμεν, κατὰ τὸ δυναμικὸν ὑπόδειγμα τοῦ R. F. Harrod, $G > G_w$, ἥτοι ὁ πραγματοποιούμενος ρυθμός προόδου τῆς οἰκονομίας (G) θὰ εἶναι ἀνώτερος τοῦ ρυθμοῦ, τὸν ὁποῖον οἱ ἐπιχειρηματία ἀπλῶς θεωροῦν ὡς ἱκανοποιητικόν. Τοῦτο ὁμοῦς σημαίνει ὅτι $C_r > C$, διότι

$$G > G_w \Rightarrow \frac{G_w}{G} < 1$$

Ἐκ τῆς σχέσεως:

$$G_w \cdot G_r = GC \Rightarrow$$

$$\frac{G_w}{G} = \frac{C}{C_r} < 1 \Rightarrow \frac{C}{C_r} < 1 \Rightarrow$$

$$\Rightarrow C < C_r$$

ἥτοι οἱ ἐπιχειρηματία θὰ χαρακτηρίσουν ὡς ἀνεπαρκῆ τὴν πραγματοποιουμένην ἐπένδυσιν (C) καὶ θὰ σπεύσουν νὰ ἀυξήσουν τὸν ρυθμὸν συσσωρεύσεως κεφαλαίου, ἥτοι τὴν ροπήν των πρὸς ἐπένδυσιν (C_r). Ὑπὸ τὰς συνθήκας αὐτὰς καὶ ἐφ' ὅσον ὑπάρχει εἰς τὴν οἰκονομίαν ὑποαπασχόλησις, θὰ ἀυξάνῃ συνεχῶς, συνεπιεζόμενης λειτουργίας τοῦ πολλαπλασιαστοῦ, τὸ ποσοστὸν ἐπενδύσεως ἐντὸς τοῦ ἐθνικοῦ εἰσοδήματος καί, ἐν συνεχείᾳ, τὸ ἐθνικὸν εἰσόδημα, χωρὶς νὰ εἶναι ἀπαραίτητος καὶ ἡ ἀύξησις τῆς καταναλώσεως. Αἱ οὕτω δημιουργούμεναι πληθωριστικαὶ πιέσεις θὰ ἔχουν ὡς ἀναπότρεπτον ἀποτέλεσμα ἀφ' ἐνὸς μὲν τὴν ἀύξησιν τοῦ ἐπιπέδου ἀπασχόλησεως, ἀφ' ἑτέρου δὲ τὴν πτώσιν τοῦ πραγματικοῦ μισθοῦ τῶν ἐργαζομένων.

επένδους είναι άνωτέρα τής άποταμιεύσεως καταλήγομεν, κατ' ανάγκην, εις τὸ συμπέρασμα ὅτι τὸ ἐπίπεδον τοῦ τόκου θά εἶναι ὕψηλόν. Πράγματι, ἡ αἰσιοδοξία τῶν ἐπιχειρηματιῶν, οἱ ὅποιοι προβλέπουν γενικῶς ὕψηλὴν ὄριακὴν ἀπόδοσιν τοῦ κεφαλαίου, τοὺς πείθει νὰ καταβάλουν ὕψηλόν τόκον διὰ τὴν ἐξασφάλισιν τῶν ἀπαιτουμένων κεφαλαίων. Αἱ αἰσιοδοξοὶ προβλέψεις τῶν ἐπιχειρηματιῶν δικαιολογούνται ἀπὸ τὰς ἐξελίξεις τῆς ἀπογειουμένης οἰκονομίας, δεδομένου ὅτι ἡ εἰς μεγάλην κλίμακα παραχῆ δανείων ἀσκεῖ ὕψωτικὴν ἐπίδρασιν ἐπὶ τοῦ γενικοῦ ἐπιπέδου τῶν τιμῶν καὶ οὕτως αὐξάνει τὴν ὄριακὴν ἀπόδοσιν τοῦ κεφαλαίου. Ὅταν τὸ ἐπιχειρηματικὸν κέρδος προβλέπεται ὅτι θά εἶναι ὕψηλόν, ὁ ἐπιχειρηματίας εἶναι διατεθειμένος νὰ καταβάλῃ ὕψηλόν τόκον. Ὁ τόκος, κατὰ τὸν J. Schumpeter, εἶναι φόρος ἐπὶ τοῦ ἐπιχειρηματικοῦ κέρδους⁵³.

Ἐάν δεχθῶμεν ὅτι εἰς τὴν ἀπογειουμένην οἰκονομίαν ἡ καμπύλη προσφορᾶς τῆς ἀνειδικεύτου ἐργασίας εἶναι ἀπολύτως ἐλαστικὴ, διὰ τοὺς λόγους, οἱ ὅποιοι ἤδη ἀνελύθησαν ἀνωτέρω εἰς τὸ πλαίσιον τοῦ παρόντος κεφαλαίου, ἐνῶ ὁ συντελεστὴς «κεφάλαιον» ἐξακολουθεῖ νὰ εἶναι σπανίζων, τότε οἰαδήποτε αὐξήσις τῆς ζητήσεως κεφαλαίου θά αὐξάνῃ, κατ' ανάγκην, καὶ τὴν ζήτησιν ἐργασίας. Ἰπὸ τὴν προϋπόθεσιν ὅτι ὁ πραγματικὸς μισθὸς τῆς ἀνειδικεύτου ἐργασίας δὲν θά ἀνέρχεται ἐπὶ μακρόν, ἢ ἐπὶ πλέον ὅτι θά ἔχῃ πτωτικὴν τάσιν, οἰαδήποτε αὐξήσις τῆς προσφορᾶς ἀνειδικεύτου ἐργασίας θά αὐξάνῃ τὸ μερίδιον τοῦ τόκου ἐντὸς τοῦ συνολικοῦ προϊόντος εἰς περίπτωσιν, κατὰ τὴν ὅποιαν ἡ συσσώρευσις κεφαλαίου πραγματοποιεῖται μὲ δεδομένην τεχνικὴν παραγωγῆς. Ἐάν εἰσαγάγωμεν εἰς τὴν ἀνάλυσιν τὴν τεχνικὴν πρόοδον, αὕτη, ἐφ' ὅσον εἶναι οὐδετέρα, θά διατηρήσῃ τὴν αὐτὴν σχέσιν ὄριακῆς παραγωγικότητος τῶν συντελεστῶν ἐργασίας καὶ κεφαλαίου, ὡς ἀνωτέρω, ἤτοι θά αὐξάνῃ τὸ μερίδιον τοῦ τόκου ἐντὸς τοῦ συνολικοῦ προϊόντος. Ἐάν ἡ ἐφαρμοζομένη τεχνικὴ πρόοδος λάβῃ τὴν μορφήν ἐξοικονομήσεως ἐργασίας, ἡ σχέσις ὄριακῆς παραγωγικότητος τῶν συντελεστῶν κεφαλαίου καὶ ἐργασίας θά μεταβληθῇ ἐτι ἐντονώτερον εἰς βᾶρος τῆς ἐργασίας, ἤτοι τὸ μερίδιον τοῦ κεφαλαίου ἐντὸς τοῦ συνολικοῦ προϊόντος θά αὐξηθῇ ἐτι περισσότερον. Τέλος, ἐάν ἡ ἐφαρμοζομένη τεχνικὴ εἶναι ἐξοικονομήσεως κεφαλαίου, ἡ σχέσις ὄριακῆς παραγωγικότητος τῶν συντελεστῶν κεφαλαίου καὶ ἐργασίας θά μεταβληθῇ εἰς βᾶρος τοῦ κεφαλαίου καὶ πρὸς ὄφελος τῆς ἐργασίας.

Θεωρητικῶς ἡ τελευταία αὕτη μορφή τεχνικῆς προόδου δύναται νὰ θεωρηθῇ ὡς προτιμητέα εἰς τὰς ἀπογειουμένης οἰκονομίας. Ἐν τούτοις τὰ εὐμενῆ ἀποτελέσματά της ἐπὶ τοῦ βιοτικοῦ ἐπιπέδου τῶν ἐργαζομένων δὲν εἶναι ἄμεσα, πρῶτον διότι ἡ καμπύλη προσφορᾶς ἀνειδικεύτου ἐργασίας εἶναι ἀπολύτως ἐλαστικὴ, δεῦτερον διότι αἱ νέαι ἐπενδύσεις δὲν ἀποδίδουν ἀμέσως, τρίτον διότι

ἡ ἐπένδυσις εἶναι ἀνωτέρα τῆς ἀποταμιεύσεως καὶ ἡ ἀνισορροπία αὕτη συνεπάγεται πληθωριστικὰ φαινόμενα δυσμενῆ, ὡς εἶδομεν ἀνωτέρω, διὰ τὸ ἐπίπεδον τοῦ πραγματικοῦ μισθοῦ τῆς ἀνειδικεύτου ἐργασίας. Κατὰ τὸ στάδιον τῆς ἀποταμιεύσεως ἡ ἐφαρμογὴ τεχνικῆς ἐξοικονομήσεως κεφαλαίου ἀποτελεῖ, ἀπλῶς, ὑπόσχεσιν ἀνάδοι τοῦ πραγματικοῦ μισθοῦ τῆς ἀνειδικεύτου ἐργασίας, ἀλλὰ βραχυχρονίως ἀποβαίνει καὶ αὕτη πρὸς ὄφελος τοῦ κεφαλαίου.

Κατὰ τὸν Böhm - Bawerk⁵⁴, τὸ ἐπίπεδον τοῦ τόκου θὰ εἶναι ὑψηλότερον εἰς οἰκονομίας, εἰς τὰς ὁποίας:

— ἡ προσφορὰ κεφαλαίου εἶναι ἀνεπαρκής·
— ὁ ἀριθμὸς τῶν ἀπασχολουμένων ἐπὶ δεδομένης ποσότητος κεφαλαίου εἶναι ὑψηλὸς ἢ ἄλλως ἢ ποσότης παγίου κεφαλαίου κατ' ἀπασχολούμενον εἶναι χαμηλὴ·

— ἐκάστη ἐπιμήκυνσις τῆς χρονικῆς διαρκείας παραγωγῆς αὐξάνει, εἰς ἄξιον λόγου βαθμὸν, τὸ παραγόμενον προϊόν. Τὸ φαινόμενον τοῦτο εἶναι κατ' ἐξοχὴν ἔντονον εἰς τὰς ἀρχικὰς ἐφαρμογὰς μεθόδων παραγωγῆς μακροτέρας διαρκείας καὶ μειοῦται ὅλον ἐν περισσώτερον εἰς ἐκάστην νέαν ἐπιμήκυνσιν τῆς διαρκείας τῆς παραγωγῆς.

Εἰς τὰς ἀπογειουμένας οἰκονομίας ἡ προσφορὰ κεφαλαίου εἶναι ἀνεπαρκής, ἐφ' ὅσον δεχθῶμεν ὅτι ἡ ἐπένδυσις εἶναι ἀνωτέρα τῆς ἀποταμιεύσεως. Συγχρότως ἡ ἀπολύτως ἐλαστικὴ καμπύλη προσφορᾶς τῆς ἀνειδικεύτου ἐργασίας ἀπαθρύνει τὴν ἀξιόλογον αὐξήσιν τῆς ποσότητος παγίου κεφαλαίου κατ' ἀπασχολούμενον. Τέλος, ἡ ὑποανάπτυστος οἰκονομία, ἡ ὁποία εἰσέρχεται εἰς τὸ στάδιον τῆς ἀπογειώσεως, ἀρχίζει, τὸ πρῶτον, νὰ ἐφαρμόζῃ μεθόδους παραγωγῆς μετὰ βελτιώσεως χρονικῆς διαρκείας, τῶν ὁποίων ἡ ἀπόδοσις εἶναι εἰσέτι ὑψηλὴ, γαλύτερας χρονικῆς διαρκείας, τῶν ὁποίων ἡ ἀπόδοσις εἶναι εἰσέτι ὑψηλὴ.

Θὰ ἦτο, τέλος, δυνατόν νὰ δικαιολογηθῇ τὸ ὑψηλὸν ἐπίπεδον τόκου, εἰς τὰς ἀπογειουμένας οἰκονομίας, βάσει τῆς ὑψηλῆς, εἰς αὐτάς, προτιμήσεως ρευστότητος ἢ ἄλλως προτιμήσεως δι' ἄμεσον ἀπόκτησιν ἀγαθῶν καὶ σχετικῆς ἀδιαφορίας δι' ὑπόσχεσιν ἀπαιτήσεως μελλοντικῶν ἀγαθῶν. Ἡ ὑψηλὴ προτίμησις ρευστότητας εἰς τὰς ἐν ἀπογειώσει εὕρισκομένας οἰκονομίας ἐξηγεῖται, ἐν πολλοῖς, ἀπὸ τὴν ἔλλειψιν μακροχρονίων προγραμμάτων καταναλώσεως καὶ εἶναι ἐνδείξεις χαμηλοῦ πολιτιστικοῦ ἐπιπέδου⁵⁵.

Ὡς ἐπίπεδον ἰσορροπίας τοῦ τόκου δύναται νὰ προσδιορισθῇ ἐκεῖνο, τὸ ὁποῖον ἐξασφαλίζει ἰσότητα μεταξύ συνολικῆς προσφορᾶς καὶ συνολικῆς ζητήσεως ἐργασίας. Εἰς τὰς ἀπογειουμένας οἰκονομίας τὸ ἐπίπεδον τοῦ τόκου εἶναι

54. Théorie Positive du Capital, Μέρους I, Μετάφρασις 3ης Ἐκδόσεως εἰς τὴν γαλλικὴν ἀπὸ τὸν C. Polack, Παρίσιον 1929, Παράρτημα I, σελ. 277 - 374.

55. Ὁρ. R. F. Harrod, ἔ. ἀ. σελ. 53.

— είναι δυνατόν να αναφερθῆ καὶ ἕτερος λόγος διὰ τὸν ὁποῖον ἡ μέση παραγωγικότης τοῦ κεφαλαίου ἀνέρχεται εἰς οἰκονομία, αἱ ὁποῖαι ἀρχίζουν ἐπιτυχῶς τὴν προσπάθειαν οἰκονομικῆς τῶν ἀναπτύξεως. Πρόκειται διὰ τὸν πολλαπλασιαστὴν διενεργείας νέων ἐπενδύσεων, βάσει τοῦ φαινομένου τῆς συμπληρωματικότητος (complementarity effect) τῶν ἐπενδύσεων, ὡς τοῦτο ἀναλύεται ὑπὸ τοῦ Α. Hirschman⁵⁹. Ὅσον ἡ ἀνάπτυξις προχωρεῖ καὶ πραγματοποιεῖται κάθ' ἑαυτὴν καὶ ὀριζόντιος ἐπέκτασις τῶν ἀρχικῶν ἐπενδύσεων, τόσον ἡ ἐνέργεια τοῦ πολλαπλασιαστοῦ τῶν ἐπενδύσεων μειοῦται, μὲ δυσμενεῖς ἐπιπτώσεις ἐπὶ τοῦ ἐπιπέδου τοῦ ἐπιχειρηματικοῦ κέρδους.

Ἐν συμπεράσματι δυνάμεθα νὰ ὑποστηρίξωμεν ὅτι τὸ ὑψηλὸν ἐπίπεδον τοῦ ἐπιχειρηματικοῦ κέρδους κατὰ τὸ στάδιον τῆς ἀπογειώσεως ὀφείλεται εἰς τὸν ἔντονον βαθμὸν μονοπωλίου. Οὗτος, ἐξηγεῖται ἀπὸ τὴν ἐπελθούσαν πρόοδον ἢ ὅποια ἐπέφερε ριζικὰς μεταβολὰς εἰς τὰς μεθόδους παραγωγῆς τῶν ἐπιχειρήσεων ἢ κλάδων τῆς οἰκονομίας μὲ ὑψηλὸν ρυθμὸν ἀναπτύξεως.

Γ. Η ΕΓΓΕΙΟΣ ΠΡΟΣΟΔΟΣ

Ἡ ἀμοιβὴ διὰ τὴν χρησιμοποίησιν δεδομένου ἐδάφους, ἀπὸ ἀπόψεως ποσότητος, ποιότητος καὶ τοποθεσίας ἀνέρχεται, ὅταν ἡ ζήτησις τούτου ὑπερβαίνει τὴν προσφορὰν του. Εἰς τὰς ἀπογειουμένας οἰκονομίας ἡ ζήτησις καταλλήλου ἐδάφους αὐξάνει ὑπὸ τὴν ἐπίδρασιν δύο κυρίως παραγόντων.

Πρῶτον, διότι ὁ ρυθμὸς αὐξήσεως τοῦ πληθυσμοῦ, κατὰ τὸ στάδιον τῆς ἀπογειώσεως, εἶναι, γενικῶς, ὑψηλός. Οὗτος ὀφείλεται ὄχι τόσον εἰς τὴν αὐξησίν τοῦ ρυθμοῦ γεννήσεων, ὅσον εἰς τὴν παράτασιν τοῦ μέσου ὄρου ζωῆς, συνεπείᾳ τῆς ἐπικρατήσεως ὑγιεινοτέρων συνθηκῶν διαβιώσεως.

Δεύτερον, διότι ἡ ἀπογειώσις χαρακτηρίζεται, μεταξὺ ἄλλων, ἀπὸ ταχεῖαν ἀνάπτυξιν τοῦ δευτερογενοῦς τομέως. Οὕτω δημιουργεῖται τὸ πρῶτον σαφῶς ἡ διάκρισις μεταξὺ ἐδάφους καταλλήλου διὰ γεωργικὴν καλλιέργειαν καὶ ἐδάφους καταλλήλου διὰ βιομηχανικὴν ἐκμετάλλευσιν. Ἡ ὀριακὴ παραγωγικότης τοῦ χρησιμοποιουμένου εἰς τὴν βιομηχανίαν ἐδάφους εἶναι ἀνωτέρα τῆς ἀντιστοίχου ἐδάφους χρησιμοποιουμένου διὰ γεωργικὴν καλλιέργειαν, κυρίως διὰ τοὺς κάτωθι λόγους:

— ὁ λόγος ἐργασίας πρὸς ἔδαφος ὡς καὶ κεφαλαίου πρὸς ἔδαφος εἶναι ἀνώτερος εἰς τὴν περίπτωσιν τοῦ χρησιμοποιουμένου διὰ βιομηχανικὴν ἐκμετάλλευσιν ἐδάφους, ἐν συγκρίσει πρὸς ὅ,τι συμβαίνει ἀντιστοίχως εἰς τὴν περίπτωσιν τοῦ χρησιμοποιουμένου διὰ γεωργικὴν καλλιέργειαν ἐδάφους·

— εἰς τὸν ἀγροτικὸν τομέα παρατηρεῖται μείωσις τῆς ὑποαπασχολήσεως χάρις

59. Ἐ. ἀ. 11η Ἔκδοσις, 1967, σελ. 43 ἐπ.

υπεσθίριζεν ότι ή έργγειος πρόσοδος ύπεισέρχεται εις την τιμήν πωλήσεως τών προϊόντων, ύποθέτων ότι ό ιδιοκτήτης του εδάφους ώς και οιοδήποτε έτέρου συντελεστού τής παραγωγής τόν κατευθύνει εκεί όπου προσφέρονται οι εύνοϊκότεροι όροι. Η αναζήτηση αυτή ακολουθείται από μεταβολάς προσφοράς και συνεπώς τιμής τών διαφόρων άγαθών⁶³. Τοιοῦτο τι δέν είναι κατ' άρχήν δυνατόν νά συμβή δι' όλόκληρον την έκτασιν του οικονομικώς χρησιμοποιουμένου εδάφους, αλλά κεχωρισμένως προκειμένου περί γεωργικου και βιομηχανικου τομέως παραγωγής.

Ο Ricardo⁶⁴, αντίθετως, δέχεται ότι ή έργγειος πρόσοδος δέν αποτελεί τμήμα τής τιμής πωλήσεως τών παραγομένων προϊόντων και τούτο, διότι ύποθέτει ότι τó εδαφος δέν έχει ανταγωνιστικás δυνατότητας χρησιμοποίησέως του και, κατά συνέπειαν, ό κτηματίας όφείλει νά δεχθῆ την έργγειον πρόσοδο, ή όποία του προσφέρεται διά την μοναδικήν, έτησίως, δυνατότητα χρησιμοποίησεως του εδάφους του. Είς την πραγματικότητα, κατά τόν D. Buchanan⁶⁵, αϊ δύο άνωτέρω άπόψεις δέν είναι αντίθετοι μεταξύ των, άλλ' άλληλοσυμπληρώνονται ή χρησιμοποιούνται μεμονομένως, άναλόγως του εάν βασιζόμεθα επί τών προϋποθέσεων του Jevons ή του Ricardo.

Τά έμμεσα έξ άλλου αποτελέσματα του επίπέδου τής έργγειου προσόδου επί του γενικου επίπέδου τών τιμών δυνατόν νά συνοψισθούν ώς ακόλουθως⁶⁶: "Όταν ή έργγειος πρόσοδος είναι ύψηλή, τó επίπεδον του έπιχειρηματικου κέρδους, κατ' άρχήν, μειούται. Έν συνεχεία όμως ή αύξησης τής καταναλώσεως τών κτηματιών πιέζει τó γενικόν επίπεδον τών τιμών πρós τά άνω και έπιφέρει διόγκωσιν τών έπιχειρηματικων κερδων και πώσιν τών πραγματικων μισθων τών εργαζομενων. "Όταν αντίθετως ή έργγειος πρόσοδος είναι χαμηλή, οι έπιχειρηματíαι εύνοούνται, έφ' όσον δέν ύποχρεούνται νά καταβάλουν ύψηλήν άμοιβήν διά τόν συντελεστήν «εδαφος». Συγχρόνως όμως δέν δύνανται νά αναμένουν πρόσθετον αύξησην τών έπιχειρηματικων των κερδων συνεπεία τής ηύξημένης ενεργου ζήτησεως τών κτηματιων.

Περατούντες τó εδαφíον περί λειτουργικης μικροοικονομικης κατανομης του προϊόντος εις τας άπογειουόμενας οικονομίας, δυνάμεθα νά συμπεράνωμεν ώς ακόλουθως:

αα) Η βασική μεταβολή εις τόν τρόπον κατανομης του εισοδήματος, ή όποία πραγματοποιείται κατά την άπογείωσιν, είναι ή άπότομος και ουσίωδης

63. Όρ. D. Buchanan, έ. ά. σελ. 155.

64. Έ. ά. σελ. 155.

65. Έ. ά. σελ. 155.

66. Όρ. Joan Robinson, έ. ά., 1956, Βιβλίον VI, Κεφάλιον 31.

αύξησης του επιχειρηματικού κέρδους των νεωτεριστικῶν επιχειρήσεων. Αὕτη δὲν δύναται νὰ θεωρηθῆ ὡς ἐκμετάλλευσις εἰς βάρος ἄλλων συντελεστῶν καὶ ἰδιαιτέρως εἰς βάρος τοῦ συντελεστοῦ «ἐργασίας», δεδομένου ὅτι ἡ ἐπιτυχία τῆς ὄλης προσπάθειας πρὸς οἰκονομικὴν ἀνάπτυξιν, κατὰ τὸ ὑπὸ ἐξέτασιν στάδιον, μὲν ἔξαρτᾶται ἀπὸ τοὺς ἐπιχειρηματίας - νεωτεριστάς. Παρὰ τὸ γεγονός ὅτι ἡ διαμόρφωσις τοῦ ἐπιπέδου τοῦ ἐπιχειρηματικοῦ κέρδους ἐπιπίπτει δυσχερῶς ἐντὸς τῶν πλαισίων ἐφαρμογῆς τῆς ὀριακῆς θεωρίας, καὶ διότι τοῦτο ποικίλλει ἀπὸ ἐπιχειρήσεως εἰς ἐπιχείρησιν, ἀλλὰ καὶ διότι προκύπτουν πλεῖστοι ὅσοι ἀμβολία διὰ τὸ ἂν ὁ ἐπιχειρηματίας - νεωτεριστὴς δύναται νὰ ἐκληφθῆ ὡς συντελεστὴς παραγωγῆς, ἐν τούτοις εἶναι βέβαιοι ὅτι τὸ ὑψηλὸν ἐπιχειρηματικὸν κέρδος τῆς περιόδου ἀπογειώσεως ἀμείβει τὴν συντελεσθεῖσαν νεωτεριστικὴν μεταβολήν, ἡ ὁποία ἀποτελεῖ ἔργον τῶν ἐπιχειρηματιῶν - νεωτεριστῶν.

ββ) Ἡ ὀριακὴ παραγωγικότης τῶν ἀνεδικευτῶν ἐργαζομένων κατὰ τὸ στάδιον τῆς ἀπογειώσεως εἴτε παραμένει ἀμετάβλητος εἴτε καὶ μειοῦται, λόγῳ ἀπολύτως ἐλαστικῆς καμπύλης προσφορᾶς τούτων. Ὡς ἐκ τούτου τὸ πιθανώτερον εἶναι ὅτι ὁ πραγματικὸς τῶν μισθῶν ὄχι μόνον δὲν θὰ αὐξηθῆ, ἀλλὰ καὶ θὰ ἐμφάνιση πτωτικῆν τάσιν. Τὸ μέγεθος τῆς ἐν λόγῳ μείωσης θὰ εἶναι τοσοῦτον μεγαλύτερον, ὅσον τὸ ποσοστὸν ὑψώσεως τῶν τιμῶν τῶν καταναλωτικῶν ἀγαθῶν θὰ εἶναι ἀνώτερον.

γγ) Ἡ ὀριακὴ παραγωγικότης τῶν εἰδικευμένων ἐργαζομένων καὶ συνεπῶς καὶ ἡ ἀμοιβὴ τῶν θὰ αὐξηθῆ σημαντικῶς λόγῳ τῆς μεγαλύτερας ζητήσεως τούτων, ἐν σχέσει πρὸς τὴν προσφορὰν τῶν. Πρόκειται διὰ τὴν δευτέραν κατηγορίαν δικαιοῦχων, μετὰ τοὺς ἐπιχειρηματίας - νεωτεριστάς, ἡ ὁποία εὐνοεῖται ἀπὸ τὴν ἔναρξιν τῆς οἰκονομικῆς ἀπογειώσεως⁶⁷.

δδ) Τὸ ἐπίπεδον τοῦ τόκου ἀνέρχεται κατὰ τὴν περίοδον τῆς ἀπογειώσεως, ἐκτὸς ἂν ληφθοῦν ἐπιτυχῆ μέτρα νομισματικῆς καὶ οἰκονομικῆς πολιτικῆς, ἀποβλέποντα, γενικῶς, εἰς τὴν μείωσιν τούτου, χάριν μεγαλύτερας ἐνθαρρύνσεως τῆς ροπῆς πρὸς ἐπένδυσιν. Ἐν πάσῃ ὅμως περιπτώσει τὸ ποσοστὸν αὐξήσεως τοῦ τόκου θὰ εἶναι κατώτερον τοῦ ἀντιστοίχου τοῦ ἐπιχειρηματικοῦ κέρδους.

εε) Τέλος, ἡ ὀριακὴ παραγωγικότης τοῦ ἐδάφους θὰ μειωθῆ, κατὰ πᾶσαν πιθανότητα, εἰς τὸν γεωργικὸν τομέα καὶ θὰ αὐξηθῆ ἐλαφρῶς, τοῦλάχιστον εἰς τὰς ἀρχὰς τοῦ σταδίου ἀπογειώσεως, εἰς τὸν τομέα δευτερογενεῶς παραγωγῆς, λόγῳ ηὐξημένης ζητήσεως τοῦ ἐκ μέρους τῶν ἐπιχειρηματιῶν - νεωτεριστῶν.

II. Η ΚΟΙΝΩΝΙΚΗ ΚΑΤΑΝΟΜΗ

Εἶναι δυνατόν νὰ ὑποστηριχθῆ ὅτι ἡ ἀνακατανομὴ τοῦ εἰσοδήματος, ἡ ὁποία

67. Ὁρ. M. W. Reder, The Theory of Occupational Differentials, The American Economic Review, Δεκέμβριος 1955, σελ. 833 - 852.

λαμβάνει χώραν εἰς τὴν ἀπογειουμένην οἰκονομίαν, ἀπλῶς ἐνισχύει τὰς γενικὰς κατευθύνσεις τῆς λειτουργικῆς κατανομῆς, ἤτοι ἐνισχύει τὰς ἀνισότητας, ὡς αὐταὶ ἀνελύθησαν ἀμέσως προηγουμένως (εἰς τὸ ἐδάφιον I). Τοῦτο ἀποτελεῖ, ἐνδεχομένως, ἀπόδειξιν τῆς ἀδυναμίας τῆς κοινωνικῆς κατανομῆς ὅπως ἐπιβάλλῃ δικαιοτέραν κατανομὴν τοῦ εἰσοδήματος, ἐὰν δὲν ἔχουν προηγηθῇ ἀνάλογοι μεταβολαὶ τῶν σχέσεων ὀριακῆς παραγωγικότητος τῶν συντελεστῶν παραγωγῆς. Δύο εἶναι κυρίως αἱ μεταβολαί, αἱ ὁποῖαι θὰ πρέπει νὰ μᾶς ἀπασχολήσουν σχετικῶς. Ἡ πρώτη εἶναι θετικὴ μεταβολή, ἣτοι καταλήγει εἰς μεγαλύτεραν ἀνισότητα κατανομῆς, συνεπεῖς δημιουργίας νέας ὀργανώσεως συγκεκριμένης κατηγορίας δικαιούχων κατανομῆς τοῦ εἰσοδήματος. Ἡ δευτέρα μεταβολὴ κατηγορητικῶς ἀπλῶς εἰς τὴν μὴ λήψιν ὀρισμένων μέτρων, τὰ ὁποῖα θὰ ἠδύναντο νὰ καταστήσουν τὴν κατανομὴν τοῦ εἰσοδήματος ὀλιγώτερον ἀνισον. Πρόκειται:

αα) Διὰ τὴν ὀργάνωσιν τῶν εἰδικευμένων ἐργατῶν εἰς «κλειστὸν» συνδικάτον ἐργαζομένων, ἣτοι εἰς συνδικάτον, ἀπὸ τοῦ ὁποῖου ἀποκλείονται οἱ ἀνείδικετοι ἐργάται. Ἡ δημιουργία τοῦ συνδικάτου αὐτοῦ εἰδικευμένων ἐργατῶν, ὡς καὶ ἡ ἰσχύς του, ἡ ὁποία εἶναι ἰδιαίτερος μεγάλη εἰς τὰς πρώτας φάσεις τῆς ἀπογειώσεως καὶ τείνει βαθμηδὸν νὰ μειωθῇ ὅσον περισσότερον ἢ ἐν λόγῳ οἰκονομία προσεγγίζει τὸ στάδιον τῆς αὐτοδυνάμου ἀναπτύξεώς της, δύναται νὰ ἐξηγηθῇ βάσει τῆς οὐσιώδους αὐξήσεως τῆς ὀριακῆς παραγωγικότητος τῶν εἰδικευμένων ἐργατῶν. Ὁ ἀποκλεισμός, ἐξ ἄλλου, τῆς ἀνειδικετού ἐργασίας ἀποτελεῖ τὸ φυσικὸν ἐπακόλουθον τοῦ πλήρους διαχωρισμοῦ τῶν συμφερόντων εἰδικευμένων καὶ ἀνειδικετῶν ἐργαζομένων, ἡ ὁποία καὶ πάλιν βασιζέται εἰς τὴν μεταβολὴν τῶν σχέσεων ὀριακῆς παραγωγικότητος τούτων. Διὰ τῆς ἠύξημένης ἰσχύος τῆς ὀργανώσεως εἰδικευμένων ἐργατῶν οὗτοι δύναται νὰ πιέζουν ἀπὸ κοινοῦ τοὺς ἐπιχειρηματίας διὰ τὴν ἐξασφάλισιν ἀμοιβῶν μεγαλύτερων ἐκείνων, τὰς ὁποίας θὰ ἐπετύγχανον ἄνευ τῆς ὀργανώσεώς των. Ἡ ἀγορὰ εἰδικευμένης ἐργασίας παύει τοιοῦτοτρόπως νὰ εἶναι ἀτομική, ὡς ἦτο κατὰ τὸ προηγηθὲν τῆς ἀπογειώσεως στάδιον τῆς ὑποανάπτυξεως. Κατὰ τὸ στάδιον τῆς ἀπογειώσεως ἡ ἀνακατανομή τοῦ εἰσοδήματος, πρὸς ὄφελος τῆς εἰδικευμένης ἐργασίας, οὐδόλως ὀφείλεται εἰς μέτρα κρατικῆς παρεμβάσεως ὑπὲρ αὐτῆς. Ἀντιθέτως εἰς πλείστας ὅσας περιπτώσεις ἀπογειώσεως καταβάλλονται προσπάθειαι τῆς κρατικῆς ἐξουσίας πρὸς μείωσιν τῆς ἰσχύος τῶν εἰδικευμένων ἐργατῶν ἢ ἄλλως πρὸς ἐξασθένησιν τῆς μονοπωλιακῆς των θέσεως, τῆς ὀφειλομένης εἰς τὴν σπάνιν των, διὰ τῆς διευκολύνσεως ἐλεύσεως ἀλλοδαπῶν εἰδικευμένων ἐργατῶν ὡς καὶ διὰ τῆς ἐφαρμογῆς προγράμματος ταχείας εἰδικεύσεως ἡμεδαπῶν. Ἐν τούτοις τὰ ἀνωτέρω μέτρα ἔχουν γενικῶς περιορισμένης κλίμακος ἀποτελέσματα κατὰ τὰς ἀρχικὰς φάσεις τῆς ἀπογειώσεως.

ββ) Διὰ τὴν ἀποχὴν τῆς κρατικῆς ἐξουσίας ἀπὸ τῆς λήψεως οἰουδήποτε

τάσεώς των και ἐπέρχεται ἰσορροπία μεταξὺ συνολικῆς προσφορᾶς καὶ συνολικῆς ζητήσεως, οὕτως ὥστε ἡ πίεσις τῆς ἐνεργοῦς ζητήσεως ἐπὶ τοῦ ἐπιπέδου τῶν τιμῶν μειοῦται ἢ ἐξαφανίζεται.

— Τὸ ἐπίπεδον τοῦ ἐπιχειρηματικοῦ κέρδους κατέρχεται ὑπὸ τὴν ἐπίδρασιν τῆς μειώσεως τοῦ βαθμοῦ μονοπωλίου ὡς καὶ τῆς ἐξασθενήσεως τοῦ πολλαπλασιαστοῦ διενεργείας νέων συμπληρωματικῶν ἐπενδύσεων. Ὁ ἐπιχειρηματίας δὲν διαδραματίζει πλέον τόσον ἀποφασιστικὸν ρόλον, ὡς συνέβαινε κατὰ τὸ στάδιον τῆς ἀπογειώσεως. Ἡ μείωσις τῆς σημασίας του ὀφείλεται πρωταρχικῶς εἰς τὴν συνεχῆ αὐξήσιν τοῦ ἀριθμοῦ τῶν διαθέσιμων ἱκανῶν ἐπιχειρηματιῶν καὶ εἰς τὸ ὅτι αἱ συνεπεῖς τῶν ἐνεργειῶν του ἐπερχόμεναι οἰκονομικαὶ μεταβολαὶ εἶναι ὀλονὲν ὀλιγότερον ριζικαὶ καὶ πρωτότυποι.

— Τὸ ποσοστὸν τῶν ἀπασχολουμένων εἰς τὸν γεωργικὸν τομέα παραγωγῆς, ἐντὸς τῆς συνολικῆς ἀπασχολήσεως κατέρχεται συνεχῶς⁶⁹. Οὕτως ἡ καμπύλη προσφορᾶς ἐργασίας εἰς τοὺς τομεῖς δευτερογενεοῦς καὶ τριτογενεοῦς παραγωγῆς παύει νὰ εἶναι ἀπολύτως ἐλαστικῆ.

— Ἡ τεχνικὴ πρόοδος ἐφαρμόζεται εἰς ὅλους τοὺς τομεῖς οἰκονομικῆς δραστηριότητος καὶ συνεπάγεται παράλληλον αὐξήσιν τῆς ὀριακῆς παραγωγικότητος τῶν συντελεστῶν ἐργασίας καὶ κεφαλαίου.

— Τὸ ποσοστὸν κεφαλαιοποιήσεως (capital coefficient) κατέρχεται διὰ νὰ σταθεροποιηθῆ εἰς τὸ ἐπίπεδον τοῦ 8 - 10 % τοῦ ἐθνικοῦ εἰσοδήματος.

Βάσει τῶν ἀναφερθεισῶν, ἀμέσως ἀνωτέρω, μεταβολῶν θὰ ἐξετάσωμεν τὴν κατανομὴν τοῦ ἐθνικοῦ εἰσοδήματος εἰς τὰς οἰκονομίας αὐτοδυνάμου ἀναπτύξεως, κατ' ἀρχὴν ἀπὸ λειτουργικῆς καὶ ἐν συνεχείᾳ ἀπὸ κοινωνικῆς ἀπόψεως.

Ι. Η ΛΕΙΤΟΥΡΓΙΚΗ ΚΑΤΑΝΟΜΗ

Αἱ διενεργηθεῖσαι στατιστικαὶ ἐρευναι εἰς τὰς ἐπαρκῶς ἀνεπτυγμένας καπιταλιστικὰς οἰκονομίας καταλήγουσιν εἰς τὸ συμπέρασμα τῆς ἐκπληκτικῆς σταθερότητος τῶν μεριδίων τῆς ἐργασίας καὶ τοῦ κεφαλαίου ἐντὸς τοῦ ἐθνικοῦ εἰσοδήματος, μὲ κάποιαν ἐλαφρὰν ὑψωτικὴν τάσιν, εἰς ὀρισμένας χώρας, τοῦ μεριδίου τῆς ἐργασίας. Ἡ σταθερότης αὕτη προϋποθέτει ὅτι εἰς τὰς ἐπαρκῶς ἀνεπτυγμένας οἰκονομίας ἡ ὀριακὴ ἐλαστικότης ὑποκαταστάσεως ἐργασίας ὑπὸ κεφαλαίου καὶ τάνάπαιιν ἰσοῦται μὲ τὴν μονάδα ἢ ἄλλως ὅτι ἡ σχέσις ὀριακῆς παραγωγικότητος τῶν συντελεστῶν ἐργασίας καὶ κεφαλαίου δὲν μεταβάλλεται⁷⁰. Ἐν τούτοις ἡ διαπίστωσις αὕτη οὐδόλως σημαίνει ὅτι δὲν λαμβάνουν

69. Ἔως ὅτου ἐγγίσῃ τὸ ὄριον τοῦ 15 - 5%, ἀναλόγως τῆς διαρθρώσεως ἐκάστης οἰκονομίας καὶ τοῦ εἶδους τῶν διαθέσιμων πλουτοπαραγωγικῶν τῆς πόρων.

70. Ὅρα εἰδικῶς περὶ τῆς σταθερότητος τῶν μεριδίων κεφαλαίου καὶ ἐργασίας, Μ.

χώραν πάσης φύσεως μεταβολαί και συμφηρισμοί εις τὰ ἐπὶ μέρους κονδύλια, τὰ ὅποια συνιστοῦν τὰ μερίδια τῆς ἐργασίας και τοῦ κεφαλαίου. Π.χ. προκειμέ-
νου περὶ τοῦ ποσοστοῦ τῆς ἐργασίας ἐντὸς τοῦ συνολικοῦ προϊόντος, τοῦτο παρα-
μένει σταθερὸν εις πείσμα τῆς συνεχοῦς αὐξήσεως τοῦ λόγου εἰδικευμένης πρὸς
ἀνειδίκευτον ἐργασίαν ὡς και τῆς αὐξήσεως τοῦ ποσοστοῦ ἐξηρητημένης ἐργα-
σίας ἐντὸς τοῦ ἐνεργοῦ πληθυσμοῦ.

Προκειμένου ἐξ ἄλλου περὶ τοῦ ποσοστοῦ τοῦ κεφαλαίου ἐντὸς τοῦ συνο-
λικοῦ προϊόντος, τοῦτο παραμένει σταθερὸν, εις πείσμα τῆς πτώσεως, μεταπο-
λεμικῶς, τοῦ ἐπιπέδου τοῦ τόκου και τῆς ἐγγείου προσόδου, διότι προφανῶς
ἀνέρχεται ὁ λόγος τοῦ ἐπιχειρηματικοῦ κέρδους πρὸς τὸν τόκον και τὴν ἐγγειον
πρόσodon, ὁμοῦ ὑπολογιζομένων. Θὰ ἐξετάσωμεν, ἀμέσως ἐν συνεχείᾳ, τὴν δια-
μόρφωσιν τῆς ἀμοιβῆς τῶν συντελεστῶν ἐργασίας, κεφαλαίου και ἐδάφους εις
τὸ στάδιον αὐτοδυνάμου οἰκονομικῆς ἀναπτύξεως. Ἡ βασικὴ μεταβολὴ τοῦ
τρόπου λειτουργικῆς κατανομῆς τοῦ εἰσοδήματος, κατὰ τὸ ὑπὸ ἐξέτασιν στά-
διον ἐν σχέσει πρὸς τὸ τῆς ἀπογειώσεως, εἶναι ἡ μείωσις τῶν ἀνισοτήτων κατα-
νομῆς ⁷¹.

Α. Ο ΕΡΓΑΤΙΚΟΣ ΜΙΣΘΟΣ

Ὁ πραγματικὸς ἐργατικὸς μισθὸς ἀνέρχεται συνεχῶς εις τὰς ἀνεπτυγμέ-
νας οἰκονομίας κατὰ τὸ διάστημα τῶν τελευταίων 120 ἐτῶν, εις πείσμα τῶν
γνωστῶν ἀπαισιοδόξων προβλέψεων τοῦ Marx περὶ προϊούσης ἐπιδεινώσεως
τοῦ βιοτικοῦ ἐπιπέδου τῶν ἐργαζομένων ⁷². Ἡ αὐξήσις αὕτη τοῦ πραγματικοῦ
ἐργατικοῦ μισθοῦ βάσει τῆς ὀριακῆς θεωρίας δύναται νὰ ἐξηγηθῇ ἀποκλειστι-
κῶς και μόνον, ἐκ τῆς αὐξήσεως τῆς ὀριακῆς παραγωγικότητος τοῦ συντελε-
στοῦ «ἐργασίας». Εἶναι συνεπῶς ἀπαραίτητον νὰ ἀναλύσωμεν τοὺς ἐπὶ μέρους
λόγους, οἱ ὅποιοι συμβάλλουν εις τὴν προμνησθεῖσαν αὐξήσιν.

Πρόκειται εἰδικώτερον περὶ τοῦ ὅτι:

α) Ὁ λόγος κεφαλαίου πρὸς ἐργασίαν ἀνέρχεται, ὑπὸ τὴν ἐπίδρασιν τῆς
συνεχιζομένης, με σταθερὸν ρυθμὸν, συσσωρεύσεως τοῦ κεφαλαίου. Ἐν τούτοις,
ἡ διαπίστωσις αὕτη δὲν παρέχει πλήρη ἐξήγησιν τῆς αὐξήσεως τοῦ πραγματι-
κοῦ μισθοῦ τῶν ἐργαζομένων, ἐὰν δὲν συνδεθῇ με τὸν ρυθμὸν αὐξήσεως τοῦ

Kalecki, The Distribution of the National Income, ε. ἀ. Μέρος I και II, και E. H.
Phelps - Brown και P. E. Hart, The Share of Wages in National Income,
Economic Journal, Ιούλιος 1952, σελ. 253 - 277.

71. Ὁρ. S. Kuznets, Economic Growth and Income Inequality, The Ame-
rican Economic Review, Μάρτιος 1955, σελ. 1-28, ἔνθα ὑπὸ ὀρισμένες ἐπιφυλάξεις κατα-
λήγει εις τὸ ἀνωτέρω συμπέρασμα.

72. Περὶ τῆς στατιστικῆς ἀποδείξεως, ὄρα P. Rimberty, Paupérisation et Ni-
veau de Vie des Travailleurs, Revue Sociale, No 93, Ἰανουάριος 1956, σελ. 33 ἐπ.

άπασχολουμένου πληθυσμού. Πράγματι, δια να πραγματοποιηθεί συνεχής αύξησης του λόγου κεφαλαίου προς εργασία είναι απαραίτητον όπως ο ρυθμός συσσώρευσης του κεφαλαίου είναι ανώτερος του ρυθμού αύξησης του άπασχολουμένου πληθυσμού. Έν τοιαύτη περιπτώσει ο συντελεστής «εργασία» θα άπερρόφα όλόκληρον την αύξησην της παραγωγικότητας την προκύπτουσαν εκ του συνδυασμού των συντελεστών κεφαλαίου και εργασίας. Συμφώνως προς σχετικήν στατιστικήν έρευναν των J. W. Kendrick και R. Sato⁷³, ανάλογος της άνωτέρω εξέλιξης έπραγματοποιήθη εις Η.Π.Α. μεταξύ των έτων 1948 - 1960. Έν προκειμένω βεβαίως δέν είναι πλέον δυνατόν να υποστηριχθή ότι ή όριακή σχέση υποκαταστάσεως εργασίας υπό κεφαλαίου ίσούται προς την μονάδα. Πράγματι κατά τά άποτελέσματα της άνωτέρω αναφερθείσης έρευνης, ή έν λόγω σχέση εις Η.Π.Α., έντός του υπό εξέταση χρονικού διαστήματος, ήτο μόνον 0.58. Έν τούτοις, ή έρευνα αύτη των J. W. Kendrick και R. Sato δέν είναι δυνατόν να θεωρηθή ως άπαλύτως πειστική, πρώτον διότι αναφέρεται εις βραχυχρόνιον, σχετικώς, περίοδον, έντός της όποιας ή δυσμενής εξέλιξις δια την άμοιβήν του κεφαλαίου δυνατόν να εξηγηθή από τυχόν επιβράδυνσιν της έφαρμογής της τεχνικής προόδου εις ώρισμένους τομείς οικονομικής δραστηριότητας, δεύτερον διότι είναι άσυμβίβαστος προς την στατιστικώς άποδειχθείσαν μακροχρόνιον σταθερότητα των μεριδίων εργασίας και κεφαλαίου έντός του έθνικου εισοδήματος.

Η σταθερότης αύτη, συνδυαζομένη με αύξησην του λόγου κεφαλαίου προς εργασία, δύναται να εξηγηθή κατά δύο τρόπους. Πρώτον, με την υπόθεσιν ότι ή συσσώρευσις κεφαλαίου με ρυθμόν ανώτερον του ρυθμού αύξησης του άπασχολουμένου πληθυσμού δέν άποβαίνει εις βάρος του μεριδίου του κεφαλαίου έντός του έθνικου εισοδήματος, λόγω ταχείας έφαρμογής της τεχνικής προόδου. Η τελευταία αύξάνει την όριακήν άπόδοσιν του συντελεστού «κεφάλαιον» κατά τό αυτό περίπου ποσοστόν, κατά τό όποιον αύτη έμειώθη, συνεπεία, ταχύτερου ρυθμού συσσώρευσεως του κεφαλαίου έν σχέσει προς τόν αντίστοιχον ρυθμόν αύξησης του άπασχολουμένου πληθυσμού. Ούτως, ή σχέση όριακής παραγωγικότητας εργασίας και κεφαλαίου παραμένει, τελικώς, σταθερά. Δεύτερον, με την υπόθεσιν ότι ή συσσώρευσις κεφαλαίου με ρυθμόν ανώτερον του ρυθμού αύξησης του άπασχολουμένου πληθυσμού καταλήγει εις μεγαλύτεραν αύξησην της όριακής παραγωγικότητας του συντελεστού «εργασία» έν σχέσει προς τόν ρυθμόν αύξησης της όριακής παραγωγικότητας του συντελεστού «κεφάλαιον», πλην όμως τά μερίδια εργασίας και κεφαλαίου, έντός του έθνικου εισοδήματος, παραμένουν άμετάβλητα. Τοῦτο δυνατόν να άποδοθῆ άφ' ενός μόν εις την διέυρυνσιν της βάσεως, εκ της όποιας άπορρέει ή άμοιβή του κεφαλαίου, ήτοι εις

73. Factor Prices, Productivity and Economic Growth, The American Economic Review, Δεκέμβριος 1963, σελ. 974 - 1002.

αύξησην τοῦ ποσοστοῦ συμμετοχῆς τοῦ κεφαλαίου εἰς ἐκάστην παραγομένην μονάδα προϊόντος, πρᾶγμα τὸ ὅποιον, βεβαίως, μειώνει τὴν ἀμοιβὴν ἐκάστης χρησιμοποιουμένης μονάδος κεφαλαίου, ἐφ' ἑτέρου δὲ εἰς τὴν μείωσιν τοῦ ποσοστοῦ συμμετοχῆς τῆς ἐργασίας εἰς ἐκάστην παραγομένην μονάδα προϊόντος, ἣτις συνεπάγεται αὐξησην τῆς ἀμοιβῆς ἐκάστης χρησιμοποιουμένης εἰς τὴν παραγωγικὴν διαδικασίαν μονάδος ἐργασίας.

β) Ἡ αὐξησης τῆς ὀριακῆς παραγωγικότητος τῆς ἐργασίας, εἰς τὸ στάδιον τῆς αὐτοδυνάμου οικονομικῆς ἀναπτύξεως, καταλήγει εἰς αὐξησην τῆς προσφορᾶς καταναλωτικῶν ἀγαθῶν εἰς ποσότητα τοιαύτην ὥστε νὰ μὴ δύναται πλέον νὰ συνεχισθῇ ἡ αὐξησης τοῦ γενικοῦ ἐπιπέδου τῶν τιμῶν των. Πράγματι ἀφ' ἑνὸς μὲν μειοῦται ὁ βαθμὸς μονοπωλίου τῶν ἀρχικῶν ἐπιχειρηματιῶν - νεωτεριστῶν, οὕτως ὥστε ἡ συνεχῆς εἰσόδος νέων ἐπιχειρηματιῶν εἰς ἕκαστον κλάδον οικονομικῆς δραστηριότητος αὐξάνει τὴν συνολικὴν προσφορὰν ἀγαθῶν, ἀφ' ἑτέρου δὲ ὑφίσταται ἀνταγωνισμὸς μεταξὺ τῶν ἐπιχειρηματιῶν διὰ τὴν ἐξασφάλισιν τῶν ἀπαραιτήτων ἐργατικῶν χειρῶν, ὁ ὁποῖος ὠθεῖ τοὺς μισθοὺς πρὸς τὰ ἄνω. Ἐπὶ πλέον ὁ συντελεστὴς κεφαλαιοποιήσεως τῆς οικονομίας κατέρχεται, ἐν συγκρίσει πρὸς τὸ στάδιον ἀπογειώσεως, οὕτως ὥστε ὁ λόγος ἐπενδύσεως ἐν πρὸς κατανάλωσιν μειοῦται. Τοῦτο ὀφείλεται πρῶτον εἰς τὴν ἀποπεράτωσιν τῶν ἀπαραιτήτων ἔργων ὑποδομῆς, καὶ δεῦτερον εἰς τὴν μείωσιν τῆς ἐλαστικότητος προβλέψεως τῶν ἐπιχειρηματιῶν. Ἡ τελευταία συνεπάγεται, συμφώνως πρὸς τὸ σχετικὸν ὑπόδειγμα τοῦ Harrod ⁷⁴, ἐξίσωσιν μεταξὺ συνολικῆς ἐπενδύσεως καὶ συνολικῆς ἀποταμιεύσεως $I = S$ καὶ συνεπῶς πραγματοποιήσιν ἰσορροπίας, κατὰ τὴν γνωστὴν ἰσότητα, $G_w C_r = GC = s$ ⁷⁵.

γ) Εἰς τὸ στάδιον τῆς αὐτοδυνάμου οικονομικῆς ἀναπτύξεως δὲν εἶναι πλέον ἀπαραίτητον νὰ γίνεται σαφὴς διάκρισις μεταξὺ εἰδικευμένης καὶ ἀνειδικεύτου ἐργασίας, ὡς συνέβαινεν εἰς τὴν ἀπογειουμένην οἰκονομίαν, οὔτε νὰ ἐξετάζωνται κεχωρισμένως οἱ ἐπὶ μέρους παράγοντες, οἱ ὅποιοι ἐπηρεάζουν τὴν ὀριακὴν τῶν παραγωγικότητα. Παρὰ τὸ γεγονός ὅτι πάντοτε ὑπάρχει διαφορὰ ὀριακῆν τῶν παραγωγικότητα. Παρὰ τὸ γεγονός ὅτι πάντοτε ὑπάρχει διαφορὰ τῆς μεταξὺ τοῦ ἐπιπέδου ἀμοιβῆς τῆς εἰδικευμένης καὶ ἀνειδικεύτου ἐργασίας, αὐτὴ, μετὰ τὸ στάδιον τῆς ἀπογειώσεως, δικαιολογεῖται κυρίως ἀπὸ τὴν μεγαλύτεραν ἢ μικροτέραν χρονικὴν διάρκειαν ἐκπαιδεύσεως καὶ ὀλιγώτερον ἀπὸ τὴν ὑπαρξίν μεγάλων διαφορῶν εἰς τὰς ἐπὶ μέρους σχέσεις προσφορᾶς καὶ ζήτησεως των. Ὡς ἐκ τούτου αἱ διαφοραὶ ἐπιπέδου μισθοῦ μεταξὺ εἰδικευμένων καὶ ἀνειδικεύτων ἐργαζομένων ἐξασθενοῦν οὐσιωδῶς κατὰ τὸ στάδιον τῆς αὐτοδου-

74. "Ε. ἀ. 1949, Μάθημα III.

75. "Ὅρα σχετικὴν ἀνάλυσιν, ἀνωτέρω, εἰς τὸ ὑπὸ ἐξέτασιν Κεφάλαιον, § 2, 1. I. A.

νάμου αναπτύξεως. Ἡ ἀνωτέρω ἐξέλιξις συνεπάγεται δικαιοτέραν κατανομήν τοῦ εἰσοδήματος μεταξύ τῶν ἐπὶ μέρους μονάδων, αἱ ὁποῖαι ἀποτελοῦν τὸν συντελεστὴν «ἐργασίας».

Δὲν εἶναι δυνατόν νὰ προβλέψωμεν μετὰ βεβαιότητος τὴν ἐπίδρασιν ἐφαρμογῆς τελειότερας τεχνικῆς ἐπὶ τοῦ ὄψους τοῦ πραγματικοῦ μισθοῦ τῶν ἐργαζομένων. Πρὸς τοῦτο θὰ ἦτο ἀπαραίτητον νὰ γνωρίζωμεν ἐὰν ἡ προτιμωμένη εἰς τὰς οικονομίας αὐτοδυνάμου ἀναπτύξεως πρόοδος εἶναι οὐδετέρα, ἐξοικονομήσεως κεφαλαίου ἢ ἐξοικονομήσεως ἐργασίας. Τοιοῦτο τι, ὅμως, δὲν εἶναι δυνατόν, δεδομένου ὅτι ἡ ἐκάστοτε ἐπιλογή τῆς ἐφαρμοζομένης τεχνικῆς δὲν ἐξαρτᾶται ἀποκλειστικῶς ἀπὸ τὸ στάδιον οικονομικῆς ἀναπτύξεως, ἀλλὰ καὶ ἀπὸ τὰς τυχόν μεταβολὰς εἰς τὰς σχετικὰς τιμὰς τῶν συντελεστῶν παραγωγῆς κεφαλαίου καὶ ἐργασίας, ὡς καὶ ἀπὸ τὸ εἶδος τῶν ἐπιτευχθεισῶν εἰς τὸ παρελθὸν ἐφευρέσεων. Ἐὰν δεχθῶμεν ὅτι ὁ ρυθμὸς συσσωρεύσεως τοῦ κεφαλαίου εἰς τὸ στάδιον τῆς αὐτοδυνάμου οικονομικῆς ἀναπτύξεως εἶναι ταχύτερος τοῦ ρυθμοῦ αὐξήσεως τοῦ πληθυσμοῦ, δυνατόν νὰ συμπεράνωμεν ὅτι ἡ τιμὴ τοῦ συντελεστοῦ «ἐργασίας», καθισταμένου περισσότερον σπανίου τοῦ συντελεστοῦ «κεφάλαιον», ἀνῆλθεν, ἐνῶ ἡ τιμὴ τοῦ κεφαλαίου παρέμεινεν ἢ αὐτῆ. Συνεπῶς ὁ λόγος ὀριακῆς παραγωγικότητος τῆς ἐργασίας πρὸς ὀριακὴν παραγωγικότητα τοῦ κεφαλαίου ἀνῆλθεν. Ἐν τούτοις ἡ σταθερότης τῶν μεριδίων κεφαλαίου καὶ ἐργασίας ἐντὸς τοῦ ἐθνικοῦ εἰσοδήματος εἶναι ἀσυμβίβαστος πρὸς τὴν ἀνωτέρω ἐξέλιξιν, ἐὰν δὲν εἰσαγάγωμεν εἰς τὴν ἀνάλυσιν τὴν ἐφαρμογὴν τεχνικῆς ἐξοικονομήσεως ἐργασίας. Τὸ ἀποτέλεσμα τῆς ἐν λόγω τεχνικῆς, ὡς ἐτονίσθη ἤδη ἀνωτέρω, θὰ εἶναι ἡ μεγαλύτερα αὐξήσις τῆς ὀριακῆς παραγωγικότητος τοῦ κεφαλαίου ἐν σχέσει πρὸς τὴν ἀντίστοιχον τῆς ἐργασίας, δεδομένου ὅτι αὕτη συνεπάγεται μεταφορὰν μονάδων ἐργασίας ἀπὸ τοῦ τομέως παραγωγῆς κεφαλαιουχικῶν ἀγαθῶν, εἰς τὸν ὁποῖον ἡ ὀριακὴ παραγωγικότης τῆς ἐργασίας εἶναι ἀνωτέρα, εἰς τὸν τομέα παραγωγῆς καταναλωτικῶν ἀγαθῶν, εἰς τὸν ὁποῖον ἡ ὀριακὴ παραγωγικότης τῆς ἐργασίας εἶναι κατωτέρα⁷⁶.

B. Η ΑΜΟΙΒΗ ΤΟΥ ΚΕΦΑΛΑΙΟΥ

Ἀκολουθοῦντες, εἰς τὸ σημεῖον τοῦτο, τὴν αὐτὴν κατανομήν τῆς ὕλης, ὡς καὶ κατὰ τὴν μέχρι τοῦδε ἀνάλυσιν τοῦ παρόντος κεφαλαίου, θὰ ἐξετάσωμεν κεχωρισμένως τὴν διαμόρφωσιν τοῦ ἐπιπέδου τοῦ τόκου καὶ τοῦ ἐπιχειρηματικοῦ κέρδους εἰς τὸ στάδιον τῆς αὐτοδυνάμου οικονομικῆς ἀναπτύξεως.

α) Ὁ τόκος

Εἰς τὰς οικονομίας αὐτοδυνάμου ἀναπτύξεως ὁ τόκος, ἦτοι ἡ ἀμοιβὴ τῶν

76. Ὁρ. Joan Robinson, ἔ. ἀ., 1956. Κεφάλαιον 17.

δανειζομένων κεφαλαίων, έχει πτωτικήν τάσιν, υπό την επίδρασιν τῶν κάτωθι ἐπερχομένων μεταβολῶν:

αα) Ἐνερχομένου τοῦ κατὰ κεφαλὴν εἰσοδήματος ἡ ὀριακὴ ροπή πρὸς ἀποταμίευσιν αὐξάνει, δεδομένου ὅτι μειοῦται ἡ ὀριακὴ ροπή πρὸς κατανάλωσιν ⁷⁷. Ἐν τούτοις τὸ ἀνωτέρω συμπέρασμα διαμφισβητεῖται βάσει τῶν σχετικῶν νεωτέρων ἐρευνῶν τοῦ Duesenberry. Οὗτος, ὡς γνωστόν, ὑποστηρίζει ὅτι ἡ ἀποταμίευσις ἀτόμου τινὸς δὲν ἐξαρτᾶται μόνον ἀπὸ τὸ ὕψος τοῦ εἰσοδήματός του καὶ τὴν δυνατότητα τούτου ὅπως καλύψῃ τὰς δεδομένας ἀνάγκας καταναλώσεώς του, ἀλλὰ καὶ ἀπὸ τὴν ἐπιθυμίαν ἐπιδείξεως (demonstration effect). Αὕτη συνεπάγεται συνεχῆ αὐξήσιν τῆς ροπῆς πρὸς ἀνάληθον κοινωνικῶς, μὲ χαμηλότερα εἰσοδήματα ἐν τῇ προσπάθειά των ὅπως ἀνέλθουν κοινωνικῶς, μιμούμενα τὰς καταναλωτικὰς δαπάνας ἀτόμων μὲ ὑψηλότερον εἰσόδημα.

Ἡ προσφορὰ ἀποταμιευτικοῦ κεφαλαίου, ἐξ ἄλλου, εἰς τὰς ἀυτοδυναμίου ἀναπτύξεις δὲν προέρχεται, ἀποκλειστικῶς, ἀπὸ τοὺς κεφαλαιούχους, ὡς συμβαίνει εἰς τὰ προηγούμενα στάδια, ἀλλὰ καὶ ἀπὸ τοὺς ἐργαζομένους, τῶν ὁποίων ὁ πραγματικὸς μισθὸς ἠϋξήθη, ὡς ἐδείχθη ἀνωτέρω, οὐσιαστικῶς ⁷⁸.

ββ) Ἡ ὀριακὴ παραγωγικότης τοῦ κεφαλαίου, πρὸς τὴν ὁποίαν ἐξισοῦται ὁ τόκος, μειοῦται εἰς τὰς ἀνεπτυγμένας οἰκονομίας, ὑπὸ τὴν ἐπίδρασιν τοῦ νόμου τῆς φθινοῦσης ἢ μὴ ἀναλόγου ἀποδόσεως ἐκάστης προσθέτου ἐπενδύσεως, ἐν σχέσει πρὸς τὴν ἀμέσως προηγούμενην. Βεβαίως ὁ ρυθμὸς μειώσεως τῆς ὀριακῆς παραγωγικότητος τοῦ κεφαλαίου ἐπιβραδύνεται τοσούτω μᾶλλον, ὅσον ἡ ἀκτὴ παραγωγικότητος τοῦ κεφαλαίου ἐπιβραδύνεται ὅσον ἡ ἀναφερόμενη τῆς τεχνικῆς προόδου εἶναι ταχύτερα. Θὰ πρέπει ἐνταῦθα νὰ ἀναφερθῇ καὶ ἕτερος λόγος μειώσεως τῆς ὀριακῆς παραγωγικότητος τοῦ κεφαλαίου. Πρόκειται διὰ τὴν μείωσιν τῆς ἐλαστικότητος προβλέψεων τῶν ἐπιχειρηματιῶν, συνεπεία τῆς μειώσεως τῆς ροπῆς πρὸς κατανάλωσιν καὶ τοῦ περιορισμοῦ ἢ τῆς ἐξαφάνισις τῆς ὑψωτικῆς τάσεως τοῦ γενικοῦ ἐπιπέδου τῶν τιμῶν.

γγ) Ἡ ζήτησις, ἐξ ἄλλου, ἀποταμιευτικοῦ κεφαλαίου εἰς τὰς ἀνεπτυγμένας οἰκονομίας δὲν εἶναι τόσον ἔντονος, ὅσον κατὰ τὸ στάδιον τῆς ἀπογειώσεως. Οὕτως ἐπέρχεται ἰσορροπία εἰς τὰς σχέσεις προσφορᾶς καὶ ζήτησεως ἀποταμιευτικοῦ κεφαλαίου.

Συνεπῶς, θὰ ἦτο δυνατόν νὰ συμπεράνωμεν ἐπὶ τῇ βάσει τῶν ἀνωτέρω ὅτι εἰς τὰς οἰκονομίας ἀυτοδυναμίου ἀναπτύξεως ἐπέρχεται μείωσις ἀφ' ἑνὸς μὲν τοῦ ἐπιπέδου τοῦ τόκου, ἀφ' ἑτέρου δὲ τοῦ μεριδίου τοῦ τόκου ἐντὸς τοῦ ἐθνικοῦ εἰσοδήματος.

77. Ὁρ. J. M. Keynes, ἔ. ἀ., Κεφάλαιον X.

78. Παρὰ τὸ γεγονός ὅτι ἡ πηγὴ αὕτη προσφορᾶς ἀποταμιευτικοῦ κεφαλαίου, διὰ λόγους ἀπλοποιήσεως, δὲν λαμβάνεται ὑπ' ὄψιν ἀπὸ τὰ σύγχρονα ὑποδείγματα κατανομῆς τοῦ ἐθνικοῦ εἰσοδήματος.

κου εισοδήματος, ἐν σχέσει πρὸς ὅ,τι συνέβαινε σχετικῶς εἰς τὴν φάσιν τῆς ἀπογειώσεως. Ἡ μείωσις τοῦ μεριδίου τοῦ τόκου ἐντὸς τοῦ ἐθνικοῦ εισοδήματος προϋποθέτει τοιαύτην πτώσιν τοῦ ἐπιπέδου τοῦ τόκου, ὥστε νὰ ἐξουδετερώνη τὴν αὐξήσιν τοῦ ἐπενδυθέντος κεφαλαίου.

β) Τὸ ἐπιχειρηματικὸν κέρδος

Πλὴν τοῦ ἐργατικοῦ μισθοῦ τὸ ἐπιχειρηματικὸν κέρδος ἀποτελεῖ τὴν δευτέραν κατηγορίαν εισοδήματος, τῆς ὁποίας τὸ μερίδιον αὐξάνει ἐντὸς τοῦ ἐθνικοῦ εισοδήματος. Πρόκειται διὰ τὰς δύο «ἐλαστικάς» κατηγορίας εισοδήματος, αἱ ὁποῖαι κατορθώνουν, χάρις εἰς τὴν προϊούσαν οἰκονομικὴν ἀνάπτυξιν, νὰ βελτιώνουν, μακροχρονίως, τὴν σχετικὴν τῶν θέσιν ἔναντι τῶν δύο ἀνελαστικῶν κατηγοριῶν εισοδήματος, ἥτοι τοῦ τόκου καὶ τῆς ἐγγείου προσόδου⁷⁹. Εἰδικῶς πρὸς τὸ ἐπιχειρηματικὸν κέρδος, ἡ αὐξήσις τοῦ μεριδίου τοῦ ἐντὸς τοῦ ἐθνικοῦ εισοδήματος, βάσει καθαρῶς οἰκονομικῶν παραγόντων, δύναται νὰ ἐρμηνευθῆ ὡς κάτωθι:

αα) Χάρις εἰς τὴν διατήρησιν, εἰς τὸ πλαίσιον τῶν ἀνεπτυγμένων οἰκονομιῶν, βαθμοῦ τινος μονοπωλίου. Οὗτος εἶναι, ἀναμφιβόλως, κατώτερος τοῦ ἀντιστοίχου τῆς ἀπογειουμένης οἰκονομίας καὶ διὰ τοῦτο ἡ αὐξήσις τῆς παραγωγικότητος ἐκ τοῦ συνδυασμοῦ κεφαλαίου καὶ ἐργασίας δὲν ἀποβαίνει πλέον ἀποκλειστικῶς πρὸς ὄφελος τῶν ἐπιχειρηματιῶν, ἀλλὰ καὶ πρὸς ὄφελος τῶν ἐργαζομένων.

ββ) Χάρις εἰς τὴν διεύρυσιν τοῦ μέσου μεγέθους τῶν ἐπιχειρήσεων εἰς τὰς ἀνεπτυγμένας οἰκονομίας. Οὕτω δίδεται ἡ εὐκαιρία εἰς τὸν ἐπιχειρηματιῶν νὰ χρησιμοποιήσῃ πλήρως τὰς ἰκανότητάς του, ὀργανωτικὰς, διοικητικὰς καὶ ἐπιτυχοῦς συνδυασμοῦ τῶν συντελεστῶν τῆς παραγωγῆς, ἐνῶ, ἀντιθέτως, ὅταν τὸ μέγεθος τῆς ἐπιχειρήσεως εἶναι ἀνεπαρκές, ὁ ἐπιχειρηματίας ὑποαπασχολεῖται.

γγ) Χάρις εἰς τὸ ὅτι, ἐνδεχομένως, ὁ ρυθμὸς αὐξήσεως τοῦ ἀριθμοῦ τῶν ἐπιχειρηματιῶν εἶναι βραδύτερος τοῦ ρυθμοῦ αὐξήσεως τῆς προσφορᾶς τῶν συντελεστῶν κεφαλαίου καὶ καταλλήλου ἐδάφους.

Γ. Η ΕΓΓΕΙΟΣ ΠΡΟΣΟΔΟΣ

Ἐὰν βασισθῶμεν εἰς τὴν ὑπόθεσιν τῆς ἀπολύτως ἀνελαστικῆς καμπύλης προσφορᾶς τοῦ ἐδάφους καὶ ἐάν, συγχρόνως, δεχθῶμεν τὴν συνεχῆ αὐξήσιν τῆς ζήτησεως, ὑπὸ τὴν πίεσιν τοῦ αὐξανομένου πληθυσμοῦ, τότε αἱ γνωσταί, ἐπὶ τοῦ θέματος, δυσμενεῖς δυναμικαὶ προβλέψεις τοῦ Ricardo ἐπαληθεύονται πλήρως

79. "Op. E. H. Phelps Brown, The Long-term Movement of Real Wages, the theory of Wage Determination, Edited by T. Dunlop, Λονδίνον 1957, σελ. 48-65.

χικῆς λειτουργικῆς κατανομῆς τοῦ ἐθνικοῦ εἰσοδήματος ὑπὲρ τῶν ἐργαζομένων ἀλλ' ὄχι εἰς βάρος τῶν ἐπιχειρηματιῶν. Ἡ διατήρησις τοῦ ἐπιχειρηματικοῦ κέρδους εἰς ἱκανοποιητικὸν ἐπίπεδον, θεωρεῖται ἀναγκαῖα εἰς ὅλας τὰς οἰκονομίας, αἱ ὁποῖαι ἀποβλέπουν εἰς τὴν πραγματοποίησιν πλήρους ἀπασχολήσεως. Πράγματι, ἡ μείωσις τοῦ ἐπιχειρηματικοῦ κέρδους συνεπάγεται μείωσιν τῆς ροπῆς πρὸς ἐπένδυσιν καὶ δημιουργίαν ὑποαπασχολήσεως. Εἰς ὅλας ἐκείνας τὰς οἰκονομίας, αἱ ὁποῖαι βασιζονται εἰς τὴν ἰδιωτικὴν πρωτοβουλίαν, ἡ διατήρησις ἱκανοποιητικοῦ ἐπιπέδου ἐπιχειρηματικοῦ κέρδους ὀρθῶς θεωρεῖται ὡς ἀπαραίτητος προϋπόθεσις διὰ τὴν συνέχισιν σταθεροῦ ρυθμοῦ οἰκονομικῆς προόδου. Ἐν τούτοις, ὁ κρατικὸς παρεμβατισμὸς εἰς τὰς συγχρόνους οἰκονομίας ἀποβλέπει, μεταξύ ἄλλων, εἰς τὴν μείωσιν τοῦ βαθμοῦ μονοπωλίου, πρῶτον διότι ἔντονος βαθμὸς μονοπωλίου σημαίνει μειωμένην προσφορὰν ἀγαθῶν καὶ ὑπηρεσιῶν, δεύτερον διότι συνεπάγεται ὑποαπασχολήσιν τοῦ ἐργατικοῦ δυναμικοῦ. Ὡς ἐκ τούτου, εἶναι δυνατόν νὰ παρατηρηθῇ ὅτι τὸ κράτος ἀποθαρρύνει, ἐν τῷ μέτρῳ τοῦ δυνατοῦ, τὴν ὑπερβολικὴν ἐκμετάλλευσιν μονοπωλιακῶν στοιχείων καὶ ἐνθαρρύνει ἀντιθέτως τὸ κέρδος ἐπὶ τῇ καταναλώσει. Δύο εἶναι βασικῶς αἱ μέθοδοι κρατικῆς παρεμβάσεως πρὸς περιορισμὸν τοῦ βαθμοῦ μονοπωλίου. Ἡ πρώτη συνίσταται εἰς ἀπλῆν προειδοποίησιν, περὶ τῆς ἀνάγκης μείωσεως τῆς ἐκμεταλλεύσεως τῶν μονοπωλιακῶν στοιχείων, ἡ ὁποία γνωστοποιεῖται εὐρέως καὶ ἡ ὁποία συνεπάγεται μείωσιν τοῦ βαθμοῦ μονοπωλίου οἰκιοθελῆ ἐκ μέρους τῶν ἐπιχειρηματιῶν, ἀκριβῶς διὰ νὰ ἀποφευχθῇ ἡ ἐπέμβασις τοῦ κράτους. Ἡ δευτέρα ἀναφέρεται εἰς τὴν κρατικοποίησιν ἰδιωτικῶν ἐπιχειρήσεων, αἱ ὁποῖαι λόγῳ τῆς σπουδαιότητος τῆς κοινωνικῆς ἀποστολῆς των, δὲν θεωρεῖται ἐπιτρεπτόν νὰ ἐκμεταλλεύωνται, εἰς μέγαν βαθμὸν, τὰ μονοπωλιακὰ των στοιχεῖα.

Εἰδικώτερον, αἱ βασικαὶ κοινωνικαὶ μεταβολαί, αἱ ὁποῖαι ἀσκοῦν οὐσιώδη ἐπίδρασιν ἐπὶ τῆς κατανομῆς τοῦ εἰσοδήματος εἰς τὰς ἀνεπτυγμένας οἰκονομίας, εἶναι αἱ κάτωθι:

a) Ἡ ὀργάνωσις τῶν ἀνειδικεύτων ἐργατῶν

Ὁ συνδικαλισμὸς τῆς μάζης τῶν ἀνειδικεύτων ἐργατῶν, ὡς καὶ ἡ ἀπόκτησις ἰσχύος τινός, οὕτως ὥστε οὗτοι νὰ δύνανται, ὑπὸ ὠρισμένας προϋποθέσεις, νὰ ἐπιβάλουν τὰς ἀπόψεις των ἐπὶ τῶν ἐπιχειρηματιῶν, καθίσταται δυνατός εἰς τὰς οἰκονομίας αὐτοδυνάμου ἀναπτύξεως, ἀφ' ἑνός μὲν συνεπεῖχ τοῦ ὅτι ἀνῆλθε τὸ βιοτικὸν των ἐπίπεδον καὶ εἶναι εἰς θέσιν νὰ ἀσχοληθοῦν μὲ προβλήματα περισσότερο μακροχρόνια τοῦ ἐπιουσίου, ἀφ' ἑτέρου δὲ συνεπεῖχ τοῦ περιορισμοῦ ἢ καὶ τῆς ἐξαφανίσεως τῆς ἀγροτικῆς ὑποαπασχολήσεως. Οἱ ἀνειδικεῦτοι ἐργάται παύουν νὰ δέχωνται, κατὰ τρόπον παθητικόν, τὸν μισθόν, τὸν ὁποῖον ἐκά-

στοτε αποφασίζουν οι επιχειρηματίαι. Ὁργανωμένοι, ἀντιμετωπίζουν ἀπὸ κοινοῦ τοὺς ἐργοδότες καὶ κατόπιν διαπραγματεύσεων ὀρίζεται τὸ κατώτατον ὄριον μισθοῦ ἀνειδικεῦτου ἐργασίας, τὸ ὁποῖον εἶναι ὑποχρεωτικὸν δι' ἀμφοτέρους, ἐργοδότες καὶ ἐργαζομένους. Ἡ ὑπαρξίς ἀναλόγου νομοθετικῆς ρυθμίσεως δὲν ἀρκεῖ πάντοτε διὰ τὴν ἐφαρμογὴν τοῦ κατωτάτου ὁρίου μισθοῦ. Μόνον ὅταν ἐχῆ ἀπορροφηθῆ οὐσιωδῶς ἡ ὑποαπασχόλησις τοῦ ἐργατικοῦ δυναμικοῦ εἰς δεδομένην οἰκονομίαν, οἱ ἐργάται ἀποκτοῦν πραγματικὴν ἰσχύϊν ὥστε νὰ δυνηθοῦν νὰ ἀπαιτήσουν τὴν γενικὴν ἐφαρμογὴν τῶν ὑπὲρ αὐτῶν κειμένων διατάξεων. Μὲ τὴν ἐπικράτησιν τῶν συνδικάτων ἀνειδικεῦτων ἐργατῶν, ἡ ἀγορὰ ἐργασίας μεταβάλλει ριζικῶς μορφήν καὶ ἀπὸ μονοπώλιον ὑπὲρ τῶν επιχειρηματιῶν καθίσταται διμέτωπον μονοπώλιον. Ἀμφότερα τὰ μέρη ἔχουν μακροχρονίως, ἀνάλογον ἰσχύϊν, ἀλλ' ἀναλόγως τῆς φάσεως τοῦ οἰκονομικοῦ κύκλου, δυνατόν νὰ ἐπικρατήσουν οἱ μὲν ἢ οἱ δέ. Τὸ ἐὰν τελικῶς οἱ ἐργαζόμενοι ἐπιτυγχάνουν ἢ ὄχι νὰ μεταβάλουν, ὑπὲρ αὐτῶν, τὴν ἀρχικὴν λειτουργικὴν κατανομὴν τοῦ εισοδήματος, χάρις εἰς τὴν ἰσχύϊν των, εἶναι λίαν ἀμφίβολον, αἱ δὲ μέχρι τοῦδε στατιστικαὶ ἐρευναι δὲν ρίπτουν φῶς εἰς τὸ σημεῖον τοῦτο. Εἰδικῶς ὁ E. H. Phelps Brown⁸² παρατηρεῖ ὅτι, προκειμένου περὶ τῆς Μ. Βρετανίας, ἡ ἰσχύϊς τῶν συνδικάτων ἦτο εἰς θέσιν νὰ αὐξήσῃ τὸ μερίδιον τῶν μισθῶν ἐντὸς τοῦ ἐθνικοῦ εισοδήματος μεταξὺ τῶν ἐτῶν 1870 - 1872 καὶ 1888 - 1889, οὐχὶ ὅμως καὶ κατὰ τὰς περιόδους 1909 - 1913 καὶ 1946 - 1950. Ἐξ ἄλλου ἡ οὐχὶ ὁμιῶς καὶ κατὰ τὰς περιόδους 1909 - 1913 καὶ 1946 - 1950. Ἐξ ἄλλου ἡ μειουμένη ἰσχύϊς τῶν συνδικάτων εἶχεν ὡς ἀποτέλεσμα τὴν μείωσιν τοῦ μεριδίου τοῦ μισθοῦ ἐντὸς τοῦ ἐθνικοῦ εισοδήματος μεταξὺ τῶν ἐτῶν 1903 - 1905 καὶ 1926 - 28, οὐχὶ ὅμως καὶ κατὰ τὴν περίοδον 1879 - 1881. Ἡ διάφορος ἐπίδρασις τῆς ἰσχύος ἢ τῆς ἀδυναμίας τῶν ἐργατικῶν συνδικάτων, ἐν προκειμένῳ, ἐπὶ τοῦ μεριδίου τῶν μισθῶν ἐντὸς τοῦ ἐθνικοῦ εισοδήματος, δυνατόν νὰ ἐκ-ληφθῆ ὡς πρόσθετος ἀπόδειξις τῆς ἐπικρατήσεως, μακροχρονίως, τῶν ἀρχῶν τῆς ὀριακῆς θεωρίας. Εἶναι, ἐν τούτοις, ἀπαραίτητον νὰ τονισθῆ ὅτι ἡ σταθερότης τῶν μεριδίων τοῦ μισθοῦ καὶ τοῦ κεφαλαίου ἐντὸς τοῦ ἐθνικοῦ εισοδήματος, ἡ ὁποία, ὡς ἤδη ἐσημειώθη ἀνωτέρω, πραγματοποιεῖται διὰ τῆς συνεχοῦς καὶ παραλλήλου αὐξήσεως τῶν μεριδίων τοῦ μισθοῦ καὶ τοῦ ἐπιχειρηματικοῦ κέρδους καὶ διὰ τῆς ἀντιστοίχου μειώσεως τῶν μεριδίων τοῦ τόκου καὶ τῆς ἐγγείου προσόδου ἐντὸς τοῦ ἐθνικοῦ εισοδήματος, συνδυάζεται μὲ τὴν συνεχῆ μείωσιν τῶν ἐβδομαδιαίων ὥρων ἐργασίας τῶν ἐργαζομένων.

Ἡ ἀνακατανομὴ τοῦ εισοδήματος ὑπὲρ τῶν ἐργαζομένων, ἡ ὁποία λαμβάνει χώραν εἰς ἀνεπτυγμένας οἰκονομίας, ἔχει πιθανότητος ἐπιτυχίας, μακροχρονίως, μόνον ἐφ' ὅσον δικαιολογεῖται ἀπὸ προηγηθεῖσαν ἢ ἀκολουθήσασαν αὐξήσιν τῆς παραγωγικότητος τῶν ἐργαζομένων. Ἡ ἀνακατανομὴ τοῦ εισοδήμα-

82. "E. ζ., 1957, σελ. 48 - 67.

τος ὑπὲρ τῶν ἐργαζομένων πραγματοποιεῖται, κατὰ κανόνα, διὰ τῆς μεταφορᾶς ἀγοραστικῆς δυνάμεως ἀπὸ τοὺς εὐπορωτέρους πρὸς τοὺς ἀπορωτέρους. Ἐν τούτοις δυνατόν νὰ ὑποστηριχθῇ καὶ διάφορος ἄποψις. Κατ' αὐτήν, εἰς ὅλας τὰς περιπτώσεις, κατὰ τὰς ὁποίας οἱ ἀρμόδιοι διὰ τὸν προγραμματισμὸν καὶ τὴν ἐφαρμογὴν δεδομένης ἀνακατανομῆς τοῦ ἐθνικοῦ εἰσοδήματος δὲν γνωρίζουν ἐπαρκῶς τὰ χαρακτηριστικὰ τῆς μελλούσης νὰ ἐφαρμοσθῇ τεχνικῆς καὶ συνεπῶς δὲν εἶναι εἰς θέσιν νὰ ὑπολογίσουν τὴν ἀπαραίτητον ποσότητα, ἢ ὅποια πρέπει νὰ ἀνακατανεμηθῇ διὰ τὴν ἐπίτευξιν συγκεκριμένης τινὸς ἐπιδιώξεως, εἶναι προτιμότερον ἢ ἀνακατανομὴ νὰ λάβῃ τὴν μορφήν παροχῆς ἀγαθῶν, τὰ ὅποια δύνανται νὰ πωληθῶν ἀπὸ τοὺς δικαιούχους. Ἡ ἄποψις αὕτη ἐρχεται βεβαίως εἰς ἀντίθεσιν πρὸς τὰς πεποιθήσεις τῶν κλασικῶν, οἱ ὅποιοι ὑποστηρίζουν ὅτι ἡ μεγίστη δυνατὴ εὐημερία ἐπιτυγχάνεται διὰ τῆς, εἰς χρῆμα, ἀνακατανομῆς⁸³.

Ἡ ὠριμότης τῶν ἐργατικῶν συνδικάτων συνίσταται, μεταξὺ ἄλλων, καὶ εἰς τὴν προσπάθειαν προβλέψεως τῆς ἐξελίξεως τῶν συνθηκῶν τῆς ἀγορᾶς πρὸ τῆς ἐνάρξεως οἰασδήποτε σχετικῆς προσπάθειας πρὸς ἐπιβολὴν εἰς τοὺς ἐπιχειρηματίας ὑψώσεως τῶν ὀνομαστικῶν τῶν μισθῶν. Ἐὰν προβλέπουν ὅτι ἡ ἐλαστικότης ζητήσεως τῶν καταναλωτικῶν προϊόντων εἶναι μεγαλύτερα τῆς μονάδος, τότε εἶναι ἐκ τῶν προτέρων βέβαιον ὅτι ἡ τυχὸν ἐπιτευχθεῖσα αὐξήσις τῶν ὀνομαστικῶν μισθῶν τῶν ἐργαζομένων, χάρις εἰς τὴν πολιτικὴν τῶν ἐργατικῶν συνδικάτων, θὰ καταλήξῃ εἰς μείωσιν τῆς παραγωγῆς καὶ εἰς ὑποαπασχόλησιν, ἐκτὸς ἐὰν οἱ ἐπιχειρηματίαι συμβιβασθοῦν μὲ χαμηλότερα περιθώρια κέρδους ἢ ἐὰν, ἐν τῷ μεταξύ, αὐξηθῇ ἡ ὀριακὴ παραγωγικότης τῶν ἐργαζομένων. Εὐμενῆ ἀποτελέσματα εἶναι δυνατόν νὰ ἔχῃ, ἐν προκειμένῳ, κατάλληλος κρατικὴ πολιτικὴ, ἢ ὅποια ἀφ' ἐνὸς μὲν θὰ περιορίσῃ τὴν ὑψωσιν τῶν τιμῶν τῶν καταναλωτικῶν ἀγαθῶν, ἀφ' ἑτέρου δὲ θὰ διευκολύνῃ τὴν εἰσαγωγὴν τῶν ἀγαθῶν ἐκείνων, τῶν ὁποίων ἡ τιμὴ κινδυνεύει νὰ ἀνέλθῃ ὑπὸ τὴν ἐπίδρασιν ζητήσεως μεγαλύτερας τῆς προσφορᾶς των. Ἐπίσης, τὸ κράτος, διὰ νὰ αὐξήσῃ τὴν ἰσχύν τῶν ἐργατικῶν ὀργανώσεων κατὰ τὴν διαπραγματεύσιν τοῦ ἐπιπέδου μισθοῦ μὲ τοὺς ἐργοδότες, δύναται νὰ ἀπαγορεύσῃ ἢ νὰ περιορίσῃ τὴν μετάνάστευσιν ἐργατικῶν χειρῶν ἐκ τῆς ἀλλοδαπῆς. Πάντα ὁμως τὰ ἀνωτέρω θὰ ἔχουν πιθανότητος ἐπιτυχίας μόνον ἐφ' ὅσον δὲν συνεπάγονται τοιαύτην μείωσιν τῶν ἐπιχειρηματικῶν κερδῶν, ὥστε νὰ θέσουν εἰς κίνδυνον τὴν ροπὴν πρὸς ἐπένδυσιν καὶ νεωτερισμὸν.

Εἰς ἄλλους τομεῖς, πλὴν τῆς αὐξήσεως τῶν ὀνομαστικῶν μισθῶν τῶν ἐργαζομένων, ἡ πολιτικὴ τῶν ἐργατικῶν ὀργανώσεων εἶχεν, εἰς τὰς ἀνεπτυ-

83. Ὁρ. Lucien Foldes, *Income Redistribution in Money and in Kind*, *Economica*, Φεβρουάριος 1967, σελ. 30 - 41.

γμένης οικονομίας, άδικομισθότητα επίτευχάν. Πρόκειται, διά τόν ύποχρεω-
 τικόν περιορισμόν τών εβδομαδιαίων ώρων έργασίας⁸⁴, διά τήν μείωσιν τής δια-
 φοράς επίπέδου μισθοῦ ειδικευμένων και άνειδικευτών έργαζομένων, διά τήν
 συνεχή αύξησιν του ποσοστού του έμμέσου μισθοῦ έντός του συνολικού μισθοῦ
 τών έργαζομένων⁸⁵, διά τήν έπιβολήν εύχαρίστων και ύγιεινών ώρων έργασίας
 κ.ο.κ.

Είναι δυνατόν νά ύποστηριχθῆ ότι, όσάκις ό ρυθμός αύξήσεως του άμέσου
 μισθοῦ είναι άνώτερος του άντιστοίχου του μέσου όρου του έμμέσου μισθοῦ, ή
 ισχύς τών λειτουργικῶν παραγόντων κατανομής του εισοδήματος είναι άνωτέρα
 τών κοινωνικῶν παραγόντων και τανάπαλιν⁸⁶. Έν τούτοις, αί βραχυχροῖοι
 αύξομειώσεις του λόγου έμμέσου πρὸς άμεσον μισθόν οὐδόπως έπηρεάζουν τὸ
 μερίδιόν του έντός του έθνικου εισοδήματος. Αί έπιτυχίαι τών έργατικῶν όργα-
 νώσεων, όταν και ύπου έπραγματοποιήθησαν, δύνανται νά έξηγηθοῦν βάσει τής
 όριακῆς θεωρίας. Η πραγματικῆ ισχύς τούτων άποτελεῖ, έν τελικῆ άναλύσει,
 συνάρτησιν τής όριακῆς παραγωγικότητας τών έργαζομένων, ή όποία έξισούται
 πρὸς τόν συνολικόν έργατικόν μισθόν, έμμεσον και άμεσον. Άλλως ή τυχόν έπι-
 τυχία τών συνδικάτων έργατῶν είναι φαινομενικῆ και πρόσκαιρος και ό πρα-
 γματικὸς μισθὸς διά μειώσεως τής άπασχολήσεως ή διά πληθωρισμοῦ ίσοῦται
 εκ νέου, πρὸς τήν όριακῆν παραγωγικότητα τών έργαζομένων.

*β) Η δυσμενής μεταχείρησις τών εισοδημάτων,
 τὰ όποια δέν προέρχονται έξ έργασίας*

Είς τὰς άνεπτυγμένης οικονομίας τὸ κράτος έπεμβαίνει, ποικιλοτρόπως,
 εις βάρος τών εισοδημάτων τών προερχομένων έξ ιδιοκτησίας ή κληρονομίας,
 πρὸς όφελος τών εισοδημάτων τών προερχομένων έξ έργασίας. Ός εισοδήματα
 προερχόμενα έξ ιδιοκτησίας ή κληρονομίας δύνανται νά χαρακτηρισθοῦν ό τόκος
 και ή έργειος πρόσοδος, οὐχί όμως τὸ έπιχειρηματικόν κέρδος, εκτός εάν τὸ
 τελευταῖον προέρχεται από ύπερβολικῆν εκμετάλλευσιν μονοπωλικῶν στοι-
 χείων.

αα) Μέτρα πρὸς περιορισμόν του ύφους του τόκου⁸⁷

Οἰονδήποτε μέτρον, τὸ όποῖον συνεπάγεται μείωσιν του ύφους του τόκου,

84. Η σχετικῆ κίνησις ήρχισεν εις Η.Π.Α. τὸ 1853, άλλ' έγενικεύθη μόνον προσφάτως,
 με συνεχή τάσιν μειώσεως του ώραρίου έργασίας.

85. Τὸ ποσοστόν τούτο ήτο, εις τήν Γαλλίαν, μόνον 2%, τῷ 1938, ένῶ τῷ 1951 16%
 του έθνικου εισοδήματος.

86. Όρ. Μ. Negreponi - Delivanis, ξ. ά., Διατριβή επί διδακτορίφ,
 σελ. 395.

87. Όρ. Ρ. Α. Κανῶ, Έλεγχόμενος Πληθωρισμός και Δημοσιονομικῆ Πολιτικῆ,

ἀποβλέπον ἀφ' ἑνὸς μὲν εἰς ἐπίτευξιν δικαιοτέρας κατανομῆς τοῦ ἐθνικοῦ εἰσοδήματος, ἀφ' ἑτέρου δὲ εἰς ἐντασιν τῆς οικονομικῆς δραστηριότητος, δὲν θὰ ἔπρεπε νὰ παραβλέψῃ τὸν κίνδυνον μειώσεως τῆς ροπῆς πρὸς ἀποταμίευσιν. Ἐὰν ὁ ἀγοραῖος τόκος κατέλθῃ κάτωθεν ἑνὸς ὀρισμένου σημείου, τὸ ὁποῖον θεωρεῖται, ἐκάστοτε, ὡς κρίσιμον, θὰ προκληθῇ αὐξήσις τῆς ροπῆς πρὸς καταλάωσιν τῶν κεφαλαιούχων, ὑψώσις τοῦ γενικοῦ ἐπιπέδου τῶν τιμῶν, δημιουργία αἰσιοδόξων προβλέψεων τῶν ἐπιχειρηματιῶν καὶ αὐτόματος ὑψώσις τοῦ τόκου, λόγῳ ἠϋξημένης ζητήσεως κεφαλαίων, ἐκ μέρους τῶν ἐπιχειρηματιῶν. Ἐξ ἄλλου, συμφώνως πρὸς τὰ ἀποτελέσματα σχετικῆς ἐρεύνης τῶν M. D. Broekie καὶ A. L. Grey⁸⁸, ἡ ἐλαστικότης ζητήσεως κεφαλαίων ἐν σχέσει πρὸς τὸ ὕψος τοῦ τόκου εἶναι χαμηλὴ. Τοῦτο σημαίνει ὅτι τὸ ὕψος τοῦ τόκου ἐλάχιστα ἐπηρεάζει τὰς ἀποφάσεις τῶν ἐπιχειρηματιῶν δι' ἐπένδυσιν. Ἀντίθετον, ἐπὶ τοῦ ὡς ἄνω θέματος, ἀποψιν ἐκφράζει ὁ W. White⁸⁹, ὁ ὁποῖος ὑποστηρίζει ὅτι θὰ ἦτο σκόπιμον νὰ γίνῃ ἐπανεξέτασις τοῦ προβλήματος τῆς πολιτικῆς καθορισμοῦ τοῦ τόκου, δεδομένου ὅτι, κατ' αὐτόν, ἡ ἐλαστικότης ζητήσεως κεφαλαίων ἐν σχέσει πρὸς τὸ ὕψος τοῦ τόκου εἶναι ὑψηλὴ. Θεωροῦμεν τὴν ἀποψιν τῶν M. D. Broekie καὶ A. L. Grey ὡς ὀρθότεραν, διότι δὲν πιστεύομεν ὅτι χαμηλὸν ἐπίπεδον τόκου εἶναι εἰς θέσιν νὰ δημιουργήσῃ εἰς τοὺς ἐπιχειρηματίας αἰσιοδόξους προβλέψεις διὰ τὸ μέλλον, ὅταν αὗται δὲν δικαιολογοῦνται ἀπὸ τὴν γενικὴν δραστηριότητα τῆς οικονομίας. Ἀντιθέτως, εἰς περιόδους κατὰ τὰς ὁποίας ἡ ἐλαστικότης τῶν προβλέψεων τῶν ἐπιχειρηματιῶν εἶναι μεγαλύτερα τῆς μονάδος, ἡ πτώσις τοῦ ἐπιπέδου τοῦ τόκου εἶναι δυνατὸν νὰ ἐντείνῃ, ἐτι περισσότερο, τὴν οικονομικὴν δραστηριότητα.

Ἡ μείωσις τοῦ ἐπιπέδου τοῦ τόκου, ἐξ ἄλλου, ὑπὸ τὴν προϋπόθεσιν ὅτι δὲν εἶναι τόσο ἀξιόλογος ὥστε νὰ περιορίσῃ τὴν ροπὴν πρὸς ἀποταμίευσιν, κρίνεται γενικῶς ὡς ἐπιθυμητὴ, δεδομένου ὅτι ἡ ἀποταμίευσις ἀποτελεῖ τὸ ὑπόλοιπον τοῦ εἰσοδήματος, ἀφοῦ ἱκανοποιηθοῦν αἱ καταναλωτικαὶ ἀνάγκαι.

Θὰ ἔπρεπε ἐνταῦθα νὰ παρατηρηθῇ ὅτι δὲν εἶναι βέβαιοι ἐὰν ἡ αὐξήσις τῆς ἀποταμιεύσεως ἐνθαρρύνῃ τὴν ἐπένδυσιν. Εἶναι δυνατὸν νὰ ὑποστηριχθῇ καὶ ἡ ἀντίθετος ἀποψις, ἡ ὁποία βασιζέται εἰς τὸν κίνδυνον ταχύτερας αὐξήσεως τῆς συσσωρεύσεως κεφαλαίου ἐν σχέσει πρὸς τὴν αὐξήσιν τῆς καταναλώσεως, ὡς αὐτὴς αὐξάνει τὸ ποσοστὸν ἀποταμιεύσεως ἐντὸς τοῦ εἰσοδήματος⁹⁰. Ἐπὶ πλέον,

⁸⁷ Ἀθῆναι 1957, σελ. 87 - 88 καὶ Ν. Γ. Μαρματάκη, Μέθοδος Ἰσορροπῶν Ἀναπτύξεως Προσφοράς καὶ Ζητήσεως, Ἀθῆναι 1965, σελ. 39 ἐπ.

⁸⁸ The Marginal Efficiency of Capital and Investment Programming, The Economic Journal, LXVI, Δεκέμβριος 1956, σελ. 662 - 676.

⁸⁹ The Rate of Interest, The Marginal Efficiency of Capital and Investment Programming, The Economic Journal, Μάρτιος 1958, σελ. 51 - 59.

⁹⁰ Ὁρ. W. A. Lewis, ἔ. ἀ. 6η Ἔκδοσις, 1963, σελ. 215.

δέον να παρατηρηθῆ ὅτι ἡ μείωσις τῶν εισοδημάτων τῶν κεφαλαιούχων καὶ ἡ ἀνακατανομὴ τοῦ οὕτω προκύπτοντος ποσοῦ ὑπὲρ τῶν ἐργαζομένων αὐξάνει τὴν ροπὴν πρὸς κατανάλωσιν τῆς οἰκονομίας καὶ μειώνει, ἀντιστοίχως, τὴν ροπὴν πρὸς ἀποθησαύρισιν ⁹¹.

Ἡ ἀσκουμένη κρατικὴ νομισματικὴ πολιτικὴ, εἰδικῶς ὡς πρὸς τὸ ὕψος τοῦ τόκου, πραγματοποιεῖται μέσῳ τῶν τραπεζῶν. Αὕτη συνίσταται γενικῶς εἰς ὑψώσιν τοῦ ἐπιπέδου τοῦ τόκου, ὡσάκις αἱ προβλέψεις τῶν ἐπιχειρηματιῶν εἶναι τόσο ἀισιόδοξοι, ὥστε νὰ ἀπειλῆται πληθωρισμὸς καὶ εἰς μείωσιν τοῦ ἐπιπέδου τοῦ τόκου, ὡσάκις αἱ προβλέψεις τῶν ἐπιχειρηματιῶν εἶναι τόσο ἀπαισιόδοξοι, ὥστε νὰ ἀπειλῆται ὑφραξία καὶ ἀντιπληθωρισμὸς. Δεδομένου ὅμως ὅτι ὁ συντελεστὴς κεφαλαιοποιήσεως εὐρίσκειται ἐπὶ τοῦ ὑψηλοτέρου δυνατοῦ σημείου του, ὅταν ἀκριβῶς εἶναι ἐτοίμη ἡ πτώσις του καὶ ἐπὶ τοῦ χαμηλοτέρου δυνατοῦ σημείου του, ὅταν προετοιμάζεται ἡ ὑψώσις του, δημιουργοῦνται πλεῖσται ὅσα δυσχέρεια διὰ τὰς τραπεζὰς, ὡς πρὸς τὴν ἐκάστοτε ἐνδεδειγμένην πολιτικὴν τοῦ τόκου ⁹².

Ἐπὶ τῇ βάσει τῶν ἀνωτέρω δυνάμεθα νὰ συμπεράνωμεν ὅτι ἡ στατιστικῶς ἀποδεδειγμένη μείωσις τοῦ μεριδίου τοῦ τόκου ἐντὸς τοῦ ἐθνικοῦ εισοδήματος προέρχεται κυρίως ἀπὸ κοινωνικοὺς παράγοντας, ἤτοι βαρυτέραν φορολογίαν τοῦτου, καὶ ὀλιγώτερον ἀπὸ καθαρῶς οἰκονομικοὺς παράγοντας.

ββ) Μέτρα πρὸς περιορισμὸν τῆς ἐγγείου προσόδου

Πρόκειται κυρίως περὶ μέτρων, τὰ ὅποια θίγουν ἀμέσως τὸ κεφάλαιον καὶ ἐμμέσως τὴν ἐγγεῖον πρόσδοον, ὡς ὁ φόρος κληρονομίας καὶ ὁ φόρος ἐπὶ τῆς ὑπεραξίας τῶν ἀκινήτων, καὶ τὰ ὅποια περιορίζουν τὰς ἐπενδύσεις εἰς ἀκίνητα.

Εἰδικῶς, ἡ ἐγγεῖος πρόσδοος ὡς καὶ ὁ τόκος μειοῦνται διὰ τῆς ἐπιβολῆς ὑψηλοτέρου συντελεστοῦ φόρου ἐπὶ τῶν εισοδημάτων, τῶν μὴ προερχομένων ἐξ ἐργασίας. Ὁ κίνδυνος, ἐνταῦθα, ἔγκειται εἰς τὸν περιορισμὸν τῆς οἰκοδομικῆς δραστηριότητος, τῆς ὁποίας ὡς γνωστὸν ἡ σημασία εἶναι μεγάλη διὰ τὴν ἔντασιν τῆς ὅλης οἰκονομικῆς δραστηριότητος.

Ἐν τούτοις, δεδομένου ὅτι εἰς τὰς ἀνεπτυγμένας οἰκονομίας ὁ ἀριθμὸς τῶν ἀτόμων τῶν δυναμένων νὰ ζήσουν ἄνευ ἐργασίας μειοῦται συνεχῶς, εἶναι δυνατὸν νὰ ὑποστηριχθῆ ὅτι ἡ μείωσις τοῦ ἐπιπέδου τῆς ἐγγεῖου προσόδου ἐπιδρᾷ δυσμενῶς περισσότερον ἐπὶ τῆς ροπῆς πρὸς κατανάλωσιν καὶ ἀποθησαύρισιν τῶν κτηματιῶν καὶ ὀλιγώτερον ἐπὶ τῆς ροπῆς τῶν πρὸς ἐπένδυσιν. Ἄλλὰ ἐάν πράγματι ὅ,τι ἀφαιρεῖται μέσῳ ὑψηλοτέρων φόρων ἐπὶ τοῦ κεφαλαίου καὶ τῆς

91. Ὑπὸ τὴν προϋπόθεσιν πάντοτε τῆς μὴ μείωσεως τῆς ροπῆς πρὸς ἀποταμίευσιν.

92. Ὁρ. J. O. an Robinson, ἔ. ἀ., 1956, Κεφάλαιον 24.

έγγειου προσόδου ανακατανέμεται πρὸς ὄφελος τῶν ἐργαζομένων, τῶν ὁποίων ἡ ὀριακὴ ροπὴ πρὸς κατανάλωσιν εἶναι ἀνωτέρα τῆς ἀντιστοίχου τῶν κεφαλαιούχων, ἢ συνολικὴ κατανάλωσις ἔχει μόνον δὲν μειοῦται, ἀλλὰ καὶ ἐνισχύεται χάρις εἰς τὴν ἐν λόγῳ κατανομήν.

Ὅπως, ἐν συμπεράσματι, εἶναι δυνατόν νὰ ὑποστηριχθῇ ὅτι ἡ μείωσις τῶν μεριδίων τοῦ τόκου καὶ τῆς ἐγγείου προσόδου, ἐντὸς τοῦ ἐθνικοῦ εἰσοδήματος τῶν ἀνεπτυγμένων χωρῶν, ὀφείλεται βασικῶς εἰς κοινωνικοὺς παράγοντας. Τὸ κράτος, ἀποκοτῶν συνειδησὶν τῆς ἀνάγκης πρὸς δικαιοτέραν κατανομήν τοῦ ἐθνικοῦ εἰσοδήματος εὐνοεῖ διὰ διαφόρων μέτρων τοὺς ἐργαζομένους. Ἡ ἐπιτυχία, ὁμως, τῶν μέτρων τούτων ἐξηγεῖται ἀφ' ἐνός μὲν ἀπὸ τὴν ἐπελθοῦσαν βασικὴν μεταβολὴν εἰς τὰς σχέσεις ὀριακῆς παραγωγικότητος τῶν συντελεστῶν τῆς παραγωγῆς, συνεπεῖα τῆς προϊούσης οἰκονομικῆς ἀναπτύξεως, ἀφ' ἑτέρου δὲ ἀπὸ τὴν ἐπίδειξιν ἀδρανεῖας τινὸς τῶν κτηματιῶν καὶ κεφαλαιούχων, κατὰ τὴν ὑποστήριξιν τῶν συμπερόντων των. Ἡ ἔλλειψις μαχητικότητος ἐκ μέρους τούτων, ἐξ ἄλλου, δύναται νὰ ἀποδοθῇ εἰς τὴν ἐξέλιξιν τῶν γενικῶν, ἐπὶ τοῦ θέματος, ἀντιλήψεων τῶν συγχρόνων κοινωνιῶν. Τὸ εἰσόδημα ἐκ περιουσιακῶν στοιχείων ἐκλαμβάνεται ἀπλῶς ὡς συμπλήρωμα τοῦ εἰσοδήματος ἐξ ἐργασίας καὶ ὡς τοιοῦτο δὲν δικαιολογεῖται νὰ εἶναι ἰδιαίτερος ὑψηλόν.

Περατοῦντες τὸ κεφάλαιον τοῦτο δυνάμεθα νὰ ἐξαγάγωμεν τὰ κάτωθι συμπεράσματα, πέραν τῶν ὅσων διετυπώθησαν εἰς τὰ ἐπὶ μέρους ἐδάφια:

α) Ὡς ἐδείχθη καὶ ἐκ τῆς ἀναλύσεως τοῦ παρόντος κεφαλαίου, ἡ ἐξετάσις τῶν προβλημάτων τῆς κατανομῆς, εἴτε ἐντὸς τοῦ πλαισίου τῆς μικροοικονομίας εἴτε ἐντὸς τοῦ πλαισίου τῆς μακροοικονομίας, δὲν δύναται νὰ γίνῃ ἀνεξαρτήτως τῆς ἐξετάσεως τῶν προβλημάτων οἰκονομικῆς ἀναπτύξεως. Ἡ διαδοχικὴ ἐξέλιξις τῶν διαφόρων σταδίων οἰκονομικῆς ἀναπτύξεως μεταβάλλει ριζικῶς τὰς σχέσεις ὀριακῆς παραγωγικότητος τῶν συντελεστῶν τῆς παραγωγῆς, ἀπὸ τὰς ὁποίας ἐξαρτῶνται τὰ μερίδιά των ἐντὸς τοῦ ἐθνικοῦ εἰσοδήματος ἢ τοῦ συνολικοῦ προϊόντος δεδομένης ἐπιχειρήσεως.

β) Κατὰ τὸ στάδιον τῆς οἰκονομικῆς ἀπογειώσεως, αἱ ἀπαραίτητοι νὰ λάβουν χώραν μεταβολαὶ δὲν πραγματοποιοῦνται ἄνευ τῆς ἐπιδεινώσεως τοῦ βιοτικοῦ ἐπιπέδου τῶν ἐργαζομένων. Ἡ μείωσις αὕτη ἀποτελεῖ τὴν *sine qua non* συνέπειαν τῆς αὐξήσεως τοῦ λόγου ἐπενδύσεως πρὸς κατανάλωσιν.

γ) Κατὰ τὸ στάδιον τῆς ἀπογειώσεως εὐνοοῦνται, κατ' ἀρχήν, ὅπως ἰδιαίτερος οἱ ἐπιχειρηματίαι, τῶν ὁποίων τὸ ἐπίπεδον ἐπιχειρηματικοῦ κέρδους καὶ τὸ μερίδιόν των ἐντὸς τοῦ ἐθνικοῦ εἰσοδήματος ἀνέρχονται ἀποτόμως καὶ οὐσιωδῶς. Ἡ ἀνοδος αὕτη ἀποτελεῖ τὴν ἀνταμοιβὴν των διὰ τὰς σημαντικὰς μετα-

βολάς, αι όποϊαι, χάρις εις τας ένεργείας των, πραγματοποιούνται εντός τής οικονομίας. 'Αντιθέτως εις τὸ στάδιον αυτόδυναμού οικονομικῆς ανάπτυξεως παρατηρεῖται παράλληλος εξέλιξις τῶν μεριδίων τοῦ μισθοῦ καὶ τοῦ επιχειρηματικοῦ κέρδους⁹³ εντός τοῦ ἔθνικοῦ εἰσοδήματος καὶ συγχρόνως πτώσις τῶν μεριδίων τοῦ τόκου καὶ τῆς ἐγγείου προσόδου.

δ) Τέλος, ἡ κοινωνικὴ κατανομὴ τοῦ εἰσοδήματος, προκειμένου περὶ τῆς ἀμοιβῆς τῶν ἐργαζομένων καὶ τῶν επιχειρηματιῶν, ἀπλῶς ἐνισχύει τὰς χαρακτηρισάς, ὑπὸ τῆς λειτουργικῆς κατανομῆς, κατευθύνσεις. Προκειμένου, ὅμως, περὶ τῆς ἀμοιβῆς τοῦ κεφαλαίου καὶ τοῦ ἐδάφους, δυνατόν νὰ ὑποστηριχθῆ, βάσει τῆς μέχρι τοῦδε σχετικῆς ἀναλύσεως, ὅτι ἡ κοινωνικὴ κατανομὴ μεταβάλλει εἰς σημαντικὸν βαθμὸν τὴν λειτουργικὴν κατανομήν. Ἡ ἐπιτυχία αὕτη τῆς κοινωνικῆς πολιτικῆς ἐξηγεῖται, πρωτίστως, ἀπὸ τὴν ἔλλειψιν οὐσιώδους ἀντιδράσεως τῶν κεφαλαιούχων καὶ κτηματιῶν, ἀπὸ τὴν ἀνυπαρξίαν ὀργανώσεως τούτων καὶ ἀπὸ τὴν ἀδυναμίαν των ὅπως διὰ τῶν ἐνεργειῶν των μεταβάλουν τὸν τρόπον κατανομῆς τοῦ εἰσοδήματος πρὸς ὄφελός των.

93. Διὰ τὴν Μ. Βρεταννίαν ὁ J. R. Sargent εἰς Recent Growth Experience in the Economy of the United Kingdom, The Economic Journal, Μάρτιος 1968, σελ. 19 - 32 καταλήγει εἰς τὸ συμπέρασμα ὅτι μετὰ τὸ 1953 τὸ μερίδιον τοῦ επιχειρηματικοῦ κέρδους εντός τοῦ ἔθνικοῦ εἰσοδήματος μειοῦται συνεπεὶα μεγαλυτέρας ζητήσεως ἐργασίας ἀπὸ ὅ,τι ζητήσεως ἀγαθῶν.

ΣΥΜΠΕΡΑΣΜΑΤΑ

Περατοῦντες ἤδη τὸ Μέρος I τῆς Μικροοικονομικῆς Ἀναλύσεως καὶ πρὸ τῆς ἐνάρξεως τοῦ Μέρους II, τοῦ ἀναφερομένου εἰς τὴν συμπεριφορὰν τῶν δύο βασικῶν μικροοικονομικῶν μονάδων, τοῦ νοικοκυριοῦ καὶ τῆς ἐπιχειρήσεως, ἐλπίζομεν ὅτι ἡ μέχρι τοῦδε προσπάθειά μας, παρὰ τὰς τυχόν ἐλλείψεις τῆς, καλύπτει ὀρισμένα κενὰ τῆς οἰκονομικῆς ἀναλύσεως. Ἡ ἐκτενὴς ἐξέτασις τῶν ἐπὶ μέρους λειτουργιῶν τῆς οἰκονομίας ἐγένετο, ἐν πολλοῖς, μὲ τὴν συνθετικὴν χρησιμοποίησιν τῶν παλαιότερων καὶ νεωτέρων μεθόδων ἐρεύνης τῶν θεωρητικῶν οἰκονομικῶν προβλημάτων. Συγχρόνως κατεβλήθη προσπάθεια ὅπως, ἐν τῷ μέτρῳ τοῦ δυνατοῦ, ἡ ἀνὰ χεῖρας μελέτη περιλάβῃ τὰς βασικὰς, ἐπὶ ἐκάστου θέματος, βιβλιογραφικὰς ἀπόψεις τῆς παλαιότερας καὶ νεωτέρας διεθνοῦς οἰκονομικῆς σκέψεως. Ἐκ τῆς μελέτης τοῦ τμήματος τούτου θέλομεν νὰ ἐπιζώμεν ὅτι θὰ καταστοῦν σαφεῖς οἱ λόγοι, διὰ τοὺς ὁποίους ἐδέχθημεν ὡς κατευθυντήριον γραμμὴν τὴν ὀριακὴν θεωρίαν, καταλλήλως ἀναπροσαρμοζομένην πρὸς τὰς νεωτέρας καὶ, ἐν πολλοῖς, πρωτοτύπους ἐξελίξεις τῆς οἰκονομικῆς ἐπιστήμης. Ἡ προσήλωσις μας αὕτη πρὸς τὴν νεοκλασσικὴν θεωρίαν δύναται, νομίζομεν, νὰ ἐξηγηθῇ ἐκ τῆς ἐπιστημονικῆς ἀμχανίας, ἡ ὅποια καταλαμβάνει τὸν θεωρητικὸν οἰκονομολόγον, ὅσῳκις οὗτος ἐπιχειρεῖ νὰ διεισδύσῃ εἰς τὸ βάθος τῶν οἰκονομικῶν φαινομένων, ἀφοῦ προηγουμένως ἔχει ἀπορρίψει τὴν ὀρθολογικὴν καὶ δυναμένην γενικῶς νὰ ἐφαρμοσθῇ εἰς τὴν μικροοικονομίαν μέθοδον τῶν ὀριακῶν ὑπολογισμῶν. Μεταγενέστεραί τινες ἀναλυτικαὶ τεχνικαί, καίτοι ἱκανοποιητικαί, ἀναφέρονται ἐν τούτοις εἰς ὀρισμένον ἢ ὀρισμένα μόνον οἰκονομικὰ προβλήματα τῆς μικροοικονομίας, ἥτοι στεροῦνται τοῦ προσόντος τῆς γενικότητος τῆς ὀριακῆς θεωρίας· ἕτεραι τεχνικαὶ ἀναλύσεως, χωρὶς νὰ συμπίπτουν μὲ τὴν ὀριακὴν θεωρίαν, δύνανται ἐν τούτοις νὰ χρησιμοποιηθοῦν παραλλήλως πρὸς αὐτήν. Ἡ ἀδυναμία τῆς μέχρι τοῦδε ἱκανοποιητικῆς ἀντικαταστάσεως τῆς ὀριακῆς θεωρίας δι' ἑτέρας ἀναλυτικῆς τεχνικῆς ἐγκραται ἀσφαλῶς εἰς τὴν ἐκ μέρους τῆς μεθοδικῆν ὑπόδειξιν τῆς ἀσφαλοῦς ἐπιτεύξεως τῆς μεγίστης ἐκάστοτε ὠφελείας. Θὰ ἦτο, συνεπῶς, δυνατόν νὰ ὑποστηριχθῇ ὅτι, προκειμένου νὰ ἀποδειχθῇ ἡ ὀρθότης τῆς ὀριακῆς θεωρίας, ἀρκεῖ τὰ ὑποκειμένα τοῦ οἰκονομικοῦ βίου νὰ ἐπιδιώκουν πράγματι, ἀνὰ πᾶσαν στιγμὴν, τὸ μέγιστον δυνατόν ἀποτέλεσμα. Ἐν τοιαύτῃ περιπτώσει θὰ ἦτο βέβαιον ὅτι θὰ ἀνεζήτηον ἀλάνθαστον μέθοδον, διὰ νὰ τὴν ἀκολουθήσουν. Ἐὰν ὁμοῦς ὑποτεθῇ ὅτι ἡ ἐφαρμογὴ ὀριακῶν ὑπολογισμῶν ἀποτελεῖ τὸν μόνον ἀσφαλῆ τρόπον ἐπιδιώξεως

τῆς μεγίστης δυνατῆς ὠφελείας, ἢ μὴ ἀναγνώρισις τῆς ὀρθότητος τῆς σχετικῆς θεωρίας θὰ κατέληγε, κατ' ἀνάγκην, εἰς ἄτοπον.

Ἡ μακρὰ καὶ συνεχὴς ἐνασχόλησις πολυαριθμῶν γενεῶν οἰκονομολόγων μὲ τὰ προβλήματα, τὰ ὅποια ἐξετάζονται εἰς τὴν ἀνὰ χεῖρας μελέτην, ὡς ἐπίσης καὶ ὁ φόβος ἐξαγωγῆς μονομερῶν συμπερασμάτων ἐδυσχέραναν, ἐν πολλοῖς τὴν ἐκ μέρους ἡμῶν προσπάθειαν χαράξεως τελείως νέαν κατευθύνσεων. Ὡς ἐκ τούτου ἐκρίθη προτιμότερον ὅπως ἀκολουθηθῆ ἡ πεπατημένη, κατὰ τὴν γενικὴν ἀναλυτικὴν τεχνικὴν, καταστῆ ἡμῶς δυνατὴ ἡ ἐξαγωγή πρωτοτύπων συμπερασμάτων καὶ ἡ συνθετικὴ παρουσίασις τῶν ἐπὶ μέρους ἐξεταζομένων προβλημάτων. Πράγματι, κατὰ τὴν πορείαν τῆς ἀναλύσεως, ἡ ἀντιμετώπισις τῶν διαφόρων θεμάτων ἐγένετο, ἐν πολλοῖς, ὑπὸ νέον πρίσμα, χάρις κυρίως εἰς τὴν σύνδεσιν τῆς παλαιᾶς διακρίσεως χρονικῶν περιόδων τοῦ A. Marshall μὲ τὸν ρυθμὸν συσσωρεύσεως κεφαλαίου καὶ μὲ τὰ στάδια οἰκονομικῆς ἀναπτύξεως. Οὕτω κατέστη σαφὲς ὅτι, διὰ τὴν ἐπίτευξιν ἰκανοῦ ρυθμοῦ μεταβολῆς τῶν βασικῶν οἰκονομικῶν μεγεθῶν, δὲν ἀρκεῖ ἡ ἀπλῆ τοποθέτησις τῶν ἐντός μακροχρονίου πλαισίου, ἀλλ' εἶναι συγχρόνως ἀπαραίτητον νὰ πληροῦνται καὶ πολυάριθμοι ἕτεροι προϋποθέσεις· ἐπειδὴ αὗται δὲν εἶναι κατ' ἀνάγκην οἰκονομικῆς φύσεως, τὸ ἅλον πρόβλημα τῆς «μεταβολῆς» καθίσταται περισσότερο σύνθετον καὶ πολύπλοκον. Ἐνῶ ἡ ἀνεργία καὶ ἡ «πολύπλοκος» ὑποαπασχόλησις κατὰ τὴν ἀκολουθηθεῖσαν ἡμετέραν ὄρολογίαν δὲν δημιουργοῦν κατ' ἀρχὴν ἀξιολόγους δυσχερείας διὰ τὴν ἔναρξιν καὶ συνέχισιν τῆς ἐπιθυμητῆς μεταβολῆς, ἡ «ἀπλῆ» ὑποαπασχόλησις θὰ πρέπη νὰ ἐκληφθῆ ὡς τροχοπέδη, δεδομένου ὅτι καθιστᾷ ἀνελαστικὸς τοὺς τεχνολογικοὺς συντελεστὰς παραγωγῆς, ἀποθαρρύνει τὴν ροπὴν πρὸς ἐπένδυσιν καὶ ἀποκλείει οἰανδήποτε οὐσιώδη αὐξήσιν τῆς ὀριακῆς ροπῆς πρὸς κατανάλωσιν τῶν μέχρι τοῦδε ὑποαπασχολουμένων, ὅταν οὗτοι ἐξασφαλίζουν μονιμωτέραν ἀπασχόλησιν. Ἐπὶ τὸ πρίσμα τοῦτο τὸ φαινόμενον τῆς ἀνωμάλου καμπύλης προσφορᾶς ἐργασίας παύει αὐτομάτως νὰ κρίνεται ὡς ἐξαιρετικόν· ὀφείλεται εἰς τὰς λογικὰς ἀντιδράσεις μερίδος τινὸς τοῦ ἐνεργοῦ πληθυσμοῦ, ἢ ὅποια προσπαθεῖ νὰ διασφαλίσῃ τὸ κατώτατον ὄριον συντηρήσεως τῆς προσφέρουσα μεγαλύτεραν ἢ μικροτέραν ποσότητα ἐργασίας, ἢ ὅποια ἡμῶς δὲν ὑπεισέρχεται πραγματικῶς εἰς τὰς ἐκάστοτε συναρτήσεις παραγωγῆς. Δεδομένου ὅτι ἡ ἐλαστικότης τῶν τεχνολογικῶν συντελεστῶν παραγωγῆς ἀποτελεῖ *sine qua non* προϋποθέσιν τῆς οἰκονομικῆς «μεταβολῆς», ἀλλ' ἐν τούτοις ἀποκλείεται, ἐφ' ὅσον ἐξακολουθεῖ νὰ ὑφίσταται ἀπλῆ» ὑποαπασχόλησις, θὰ ἔπρεπε νὰ ὑπάρχῃ ἡ δυνατότης ὑπολογισμοῦ τῆς τελευταίας εἰς τὸ πλάσιον δεδομένης οἰκονομίας. Παρομοία ἡμῶς προσπάθεια εἶναι κατ' ἀρχὴν δυνατὴ μόνον *ex post*¹, ἐνῶ *ex ante* φαίνεται νὰ ὀδηγῆ τὴν ἔρευναν εἰς τοὺς

1. Δηλαδή ὑπολογισμὸς τῆς «ἀπλῆς» ὑποαπασχολήσεως διὰ χρονικῶν τινὰ περιόδων, ἀφοῦ ἔχει ἤδη καθ' ὁλονδήποτε τρόπον ἐξαφανισθῆ αὕτη.

χώρους τῆς μεταφυσικῆς. Τὸ ἐκ πρώτης ὕψεως ἄλυτον τοῦτο πρόβλημα, τὸ ὅποιον εὐθύνεται εἰς σημαντικὸν βαθμὴν διὰ τὴν διαιωνίσιον τῆς οἰκονομικῆς καταστάσεως στασιμότητος, δύναται ἐν τούτοις νὰ εὕρη λύσιν, ὡς ἀποδεικνύεται ἐκ τῶν πραγμάτων.

Θεωροῦμεν ὡς τὴν καλύτεραν λύσιν διὰ τὴν ἔξοδον ἐκ τοῦ φαύλου τούτου κύκλου, τὴν πολιτικὴν γεωγραφικῆς συγκεντρώσεως τῶν δημοσίων ἐπενδύσεων, δεδομένου ὅτι οὕτως ἐπιτυγχάνεται ἐπιτάχυνσις τοῦ ρυθμοῦ οἰκονομικῆς ἀναπτύξεως. Ἡ οἰκονομικὴ ἐξ ἄλλου στασιμότητος συμβαδίζει μὲ τὴν ὑπαρξίν μορφῆς ἀγορᾶς, ἡ ὁποία πλησιάζει περισσότερον πρὸς τὴν τοῦ ἐλευθέρου καὶ οὐχὶ τοῦ μονοπωλιακοῦ ἀνταγωνισμοῦ. Ἡ ἀπουσία ὁμως ἀξιολόγου ὑπολοίπου, ἀφοῦ ἀμειφθοῦν οἱ συντελεσταὶ παραγωγῆς, οἱ ὅποιοι συνέβαλον εἰς δεδομένην παραγωγικὴν διαδικασίαν, καὶ ἡ πραγματοποιήσις ἀπλῶς «κκανονικοῦ» περιθωρίου κέρδους οὐδόλως ἐξασφαλίζει ἱκανοποιητικὸν βιοτικὸν ἐπίπεδον ὑπὲρ τῶν ἐργαζομένων. Ἀντιθέτως ἡ δημιουργία μονοπωλιακῶν καταστάσεων ἐκ μέρους τῶν ἐπιχειρηματιῶν καὶ ἡ συνύπαρξις ὀριακῶν καὶ μὴ ὀριακῶν ἐπιχειρήσεων, ἀκριβῶς ἐπειδὴ προϋποθέτει περισσότερον ἐξελιγμένα στάδια οἰκονομικῆς ἀναπτύξεως καὶ εὐνοεῖ τὴν ἐμφάνισιν μονοπωλιακῶν στοιχείων ἐκ μέρους τοῦ συντελεστοῦ «ἐργασίας», ἐξασφαλίζει ὅλον ἐν ὑψηλότερον βιοτικὸν ἐπίπεδον τῶν ἐργαζομένων.

Ἡ προϊῶσα συσσώρευσις κεφαλαίου, παρὰ τὸ γεγονὸς ὅτι συνδυάζεται μὲ τὴν ἐφαρμογὴν τεχνικῆς προόδου, καθιστᾷ τὴν ἐργασίαν περισσότερον παραγωγικὴν. Παρὰ τὸ γεγονὸς ὅτι θεωρητικῶς θὰ ἦτο ἐπιθυμητὴ ἡ πραγματοποίησις τῆς οἰκονομικῆς ἀναπτύξεως μὲ ἐξασφάλισιν συνθηκῶν ἐλευθέρου ἀνταγωνισμοῦ, τοιοῦτο τι ἀποκλείεται εἰς τὴν ἐφαρμογὴν. Ἀκριβῶς ἡ ἀπομάκρυνσις ἀπὸ τὴν μορφήν ἀγορᾶς ἐλευθέρου ἀνταγωνισμοῦ, ἡ ὁποία περιέχει ἐντὸς αὐτῆς τὴν στασιμότητα, ὀδηγεῖ εἰς τὴν οἰκονομικὴν ἀνάπτυξιν καὶ συνεπῶς εἰς τὴν σπάνιν τοῦ συντελεστοῦ «ἐργασίας». Ἡ ἔναρξις, ἐξ ἄλλου, συσσωρεύσεως κεφαλαίου εἰς τὰς ἀνεπαρκῶς ἀνεπτυγμένας οἰκονομίας καταλήγει εἰς ἰδιαιτέρως ὑψηλοὺς ρυθμοὺς οἰκονομικῆς προόδου καθ' ὅλον τὸ διάστημα, κατὰ τὸ ὅποιον ἡ ὀριακὴ ἐλαστικότης ὑποκαταστάσεως ἐργασίας διὰ κεφαλαίου εἶναι μεγαλυτέρα τῆς μονάδος. Οὕτω, τὸ ἀντίστροφον τοῦ παραδόξου τοῦ Leontief ἠμπορεῖ εὐχερῶς νὰ εὕρη ἐφαρμογὴν. Ἀντιθέτως, εἰς τὰς ἤδη ἀνεπτυγμένας οἰκονομίας, ἡ ὑπαρξις ἀργουσῶν ἐγκαταστάσεων παραγωγῆς, ἡ ὁποία δύναται, ἐν πολλοῖς, νὰ ἐξηγηθῇ ἀπὸ τὴν προσπάθειαν τῶν ἐπιχειρηματιῶν πρὸς συμπτίσιν τῶν δαπανῶν παραγωγῆς των, συνεπάγεται ὀριακὴν ἐλαστικότητα ὑποκαταστάσεως κεφαλαίου δι' ἐργασίας ἴσιν ἢ ἐλαφρῶς ἀνωτέραν τῆς μονάδος.

Ἡ ἔνοια τῆς οἰκονομικῆς ἰσορροπίας ἔχει μεγαλυτέραν σημασίαν βραχυ-

χρονίως, παρὰ μακροχρονίως, κυρίως διότι ὁ πρωταρχικὸς λόγος δημιουργίας ἀνισορροπίας, ἤτοι ἡ ἐλαστικότης προβλέψεων τῶν ἐπιχειρηματιῶν, ἴση ἢ μεγαλύτερα τῆς μονάδος, ἐνεργεῖ βραχυχρονίως. Ἐν τούτοις, ἡ παρατήρησις αὕτη δὲν δίδει αὐτομάτως λύσιν εἰς πλείστα ὅσα προβλήματα, τὰ ὅποια ἐξακολουθοῦν νὰ ὑφίστανται καὶ μακροχρονίως, παρεμποδίζοντα τὴν ἐπίτευξιν ἰσορροπίας. Ἐνταῦθα εἶναι κατ' ἀρχὴν δυνατόν νὰ ἀναφερθῇ ἡ περίπτωσις ἐπιχειρήσεως, ἡ ὅποια ἐπιτυγχάνει μακροχρονίως ἀνάλογον ἀπόδοσιν κλίμακος. Προκειμένου περὶ ἐλευθέρου ἀνταγωνισμοῦ, ἡ ἐν λόγῳ ὑπόθεσις ἀποκλείεται, οὐχὶ ὅμως καὶ προκειμένου περὶ ἀτελοῦς ἀνταγωνισμοῦ. Θεωρητικῶς, ἡ ἰσορροπία, ὑπὸ τὰς ἀνωτέρω συνθήκας, πραγματοποιεῖται διὰ τῆς ἐπιβολῆς μονοπωλίου εἰς τὴν ἀγορὰν ἐκ μέρους τῆς περὶ ἧς πρόκειται ἐπιχειρήσεως. Ἐτερον πρόβλημα, σχετικὸν μὲ τὴν ἐπίτευξιν ἰσορροπίας μακροχρονίως, εἶναι αἱ πάσης φύσεως δυσχέρειαι ὡς πρὸς τὸν καθορισμὸν τοῦ κανονικοῦ περιθωρίου κέρδους (ὑπὸ στενὴν ἔννοιαν).

Ἐὰν πράγματι οἱ ἐπιχειρηματῆαι πραγματοποιοῦν ὑψηλότερα περιθώρια κέρδους εἰς περιόδους ἠϋξημένης ἐνεργουῦ ζήτησεως καὶ χαμηλότερα εἰς περιόδους μειουμένης ἐνεργουῦ ζήτησεως, θὰ ἦτο ἐνδεδειγμένη ἡ παραδοχὴ ἑνὸς μέσου ὄρου. Ὁ ὑπολογισμὸς ὅμως τοῦ μέσου τούτου ὄρου προσκρούει, ἐν πολλοῖς, εἰς τὴν συνύπαρξιν ὀριακῶν καὶ μὴ ὀριακῶν ἐπιχειρήσεων, εἰς τὴν κατάστασιν ἰσορροπίας τοῦ ἀτελοῦς ἀνταγωνισμοῦ.

EYPETHPION

Abraham, M. J. 1957
Adams, R. J. 1958
Adams, R. J. 1959
Adams, R. J. 1960
Adams, R. J. 1961
Adams, R. J. 1962
Adams, R. J. 1963
Adams, R. J. 1964
Adams, R. J. 1965
Adams, R. J. 1966
Adams, R. J. 1967
Adams, R. J. 1968
Adams, R. J. 1969
Adams, R. J. 1970
Adams, R. J. 1971
Adams, R. J. 1972
Adams, R. J. 1973
Adams, R. J. 1974
Adams, R. J. 1975
Adams, R. J. 1976
Adams, R. J. 1977
Adams, R. J. 1978
Adams, R. J. 1979
Adams, R. J. 1980
Adams, R. J. 1981
Adams, R. J. 1982
Adams, R. J. 1983
Adams, R. J. 1984
Adams, R. J. 1985
Adams, R. J. 1986
Adams, R. J. 1987
Adams, R. J. 1988
Adams, R. J. 1989
Adams, R. J. 1990
Adams, R. J. 1991
Adams, R. J. 1992
Adams, R. J. 1993
Adams, R. J. 1994
Adams, R. J. 1995
Adams, R. J. 1996
Adams, R. J. 1997
Adams, R. J. 1998
Adams, R. J. 1999
Adams, R. J. 2000
Adams, R. J. 2001
Adams, R. J. 2002
Adams, R. J. 2003
Adams, R. J. 2004
Adams, R. J. 2005
Adams, R. J. 2006
Adams, R. J. 2007
Adams, R. J. 2008
Adams, R. J. 2009
Adams, R. J. 2010
Adams, R. J. 2011
Adams, R. J. 2012
Adams, R. J. 2013
Adams, R. J. 2014
Adams, R. J. 2015
Adams, R. J. 2016
Adams, R. J. 2017
Adams, R. J. 2018
Adams, R. J. 2019
Adams, R. J. 2020
Adams, R. J. 2021
Adams, R. J. 2022
Adams, R. J. 2023
Adams, R. J. 2024
Adams, R. J. 2025

Α. ΣΥΓΓΡΑΦΕΙΣ

- Abramovitz, M. 95, 119, 121, 122
 Ἀγαπητῆδος, Σ. 296
 Aftalion, A. 3, 36, 95, 131
 Akerman, J. 44
 Alchian, A. A. 302
 Arrow, K. J. 192, 201, 203

 Bach, G. L. 42
 Bain, J. S. 229, 234
 Barre, R. 13, 22, 38, 42, 56, 71, 74, 116,
 177, 229, 230, 295, 305
 Baudin, L. 57
 Beckmann, M. J. 224
 Bodt, J. P. de 211
 Βογιατζῆς, Β. 14, 252
 Böhm - Bawerk, 55, 333
 Boulding, K. E. 24, 25, 84, 86, 87, 152,
 162, 178, 207, 224, 231, 250, 255, 256,
 312
 Bowman, M. J. 42
 Brahmanand, P. R. 188
 Branco, H. 130
 Brockie, M. D. 354
 Buchanan D. H. 337, 338

 Cairncross, A. K. 187
 Carter, C. F. 288
 Chamberlin, E. H. 41, 261, 268, 270
 Chenery, H. B. 192, 201
 Choquet, G. 31
 Clark, C. 86
 Clark, J. M. 101, 127, 131, 237
 Clarkson, G. D. E. 67
 Cournot, A. A. 240
 Courtin, René 41, 248

 Dauhof, C. H. 175
 Davidson, P. 119

 Δελιβάνης, Δ. 13, 34
 Delivanis, D. J. 209
 Domar, E. D. 65, 83, 90, 134
 Dorfman, R. 205
 Douglas, P. H. 156, 188, 189, 190, 191,
 200
 Drandakis, E. M. 135
 Drèze, J. H. 232
 Duesenberry, J. S. 21, 70, 119, 120, 122,
 123, 197, 347
 Dupriez, L. 47
 Durand, D. 190

 Earley, J. S. 211
 Eckaus, R. S. 195, 196
 Engel, E. 85
 Euler 310

 Findlay, R. 137
 Fischer, Irving 51
 Foldes L. 352
 Fourastié, J. 148, 173
 Frisch, R. 36, 127
 Furtado, C. 11, 184

 Gonnard, R. 31
 Grey, A. L. 354
 Griliches, Z. 141

 Haberler, G. von 125, 126
 Hague, D. C. 19, 22, 93, 112, 153, 213,
 216, 225, 233
 Harbizon, F. 205
 Harrod, R. F. 44, 45, 48, 329, 333, 345
 Hart, P. E. 319, 343
 Hayek, F. A. 284, 308
 Henderson, Hub. 84
 Hicks, J. R. 21, 46, 47, 70, 74, 75, 88,
 90, 255, 262, 287, 293, 328

- Higgins, B. 8, 64, 87, 94, 193
 Hildebrand 31
 Hirschman, A. O. 10, 182, 336
 Χολέβας, Ι. 297
 Hornby, J. M. 198, 200
- Isard, W. 205
- Jevons, S. 30, 337
 Jorgenson, D. 141
- Kaldor, N. 44, 58, 62, 252, 253, 320
 Kalecki, M. 125, 127, 326, 343
 Κανός, Ρ. Α. 353
 Κανελλόπουλος, Α. Π. 328
 Keirstead, B. S. 85
 Kendrick, J. W. 344
 Kerr, Clark 316
 Kessel, R. A. 302
 Keynes, J. M. 3, 17, 19, 20, 35, 50, 51, 125, 131, 283, 285, 302, 303, 307, 319, 347
 Klein, L. R. 200
 Knies 31
 Knight, F. 29, 307, 310
 Κούλης, Ι. Ν. 320
 Koopmans, J. C. 208
 Κουτσογιάννη - Κόκκοβα Α. 12, 190
 Κουτσομάρης, Γ. 12
 Kuznets, S. 16, 343
- Lange, O. 29, 30, 35
 Λάζαρης, Α. Α. 162, 165, 166
 Lecaillon, Jacques 39, 185
 Lynn, A. R. 283
 Leibenstein, H. 196, 223, 296, 322, 328
 Leontief, V. 194, 326
 Lerner, A. P. 326, 360
 Lesourne, J. 233
 Lewis, A. 88, 138, 174, 354
 Lindahl, E. 46, 286
 Lorenz, M. C. 15
 Lundberg, E. 47
- Machlup, F. 278
 Malthus, T. R. 152
 Mansfield, E. 206
 Marchal, André 26, 28, 30, 32, 33, 35, 41
- Marchal, Jean 28, 37, 39, 185, 213, 219, 222, 232, 246, 248, 271, 273, 284, 319
 Μαρματάκης, Ν. Γ. 354
 Marshall, Alfred 35, 42, 43, 45, 46, 55, 70, 81, 90, 91, 92, 98, 101, 102, 111, 112, 117, 150, 178, 208, 215, 241, 242, 251, 252, 256, 287, 359
 Marx, K. 3, 34, 35, 39, 343
 Mattheus, R. C. O. 303
 Mckenzie, L. W. 253
 Menger, Karl 30, 55
 Michalopoulos, C. 266
 Mills, F. C. 36
 Minhas, B. S. 192
 Morgan, Th. 16
 Moses, L. N. 205
 Μπανταλούκας, Κ. 37
- Νεγρεπόντη, Μ. 310
 Νεγρεπόντη - Δελιβάνη, Μ. 10, 12, 138, 182, 320
 Negrepointi - Delivanis, M. 23, 45, 221, 242, 323, 328, 353
 Nicholson, J. L. 90
 Nogaro, B. 36
 Nollevalle, M. J. 221
- Pareto, V. 3, 55
 Peacock, A. T. 314
 Perroux, Fr. 41
 Phelps Brown, E. H. 316, 343, 348, 351
 Phelps, E. S. 135
 Pigou, J. 87
 Power, J. 193
 Preston, R. S. 200
 Πουλόπουλος, Σ. 322
- Reder, M. W. 317, 339
 Ricardo, D. 182, 311, 338
 Richardson, J. H. 313
 Rimbart, P. 343
 Robbins, sir L. 180, 252
 Roberts, B. C. 317
 Robertson, D. H. 251
 Robinson, J. 42, 51, 112, 118, 134, 140, 173, 175, 191, 250, 257, 284, 291, 295, 305, 306, 335, 346, 355
 Roos, C. F. 36

Roscher 31
 Rosenstein - Rodan 47
 Rostow, W. W. 321, 322, 341
 Ryan, W. J. L. 115, 314

Samuelson, P. A. 16, 48, 63, 71, 82, 96,
 99, 101, 115, 202, 208, 224, 349

Sato, R. 344
 Sargent Florence, P. 227
 Sauvy, A. 27, 173, 177
 Sauvy, M. 34
 Schmöller, 31, 35
 Schumpeter, J. 94, 125, 173, 174, 175,
 310, 332, 334
 Scitovsky, T. 177
 Sergeant, J. R. 357
 Shackle, G. L. 288
 Σίβερις, Α. Δ. 36
 Sirkin, G. 88
 Smith, Adam 176, 177, 215
 Smolenski, E. 119
 Solow, R. M. 171, 172, 173, 192
 Soper, C. S. 188
 Sraffa, P. 208
 Stigler, G. J. 279, 281, 337
 Stonier, A. W. 19, 22, 93, 112, 153, 213,

216, 225, 233
 Στραπουδάκης, Η. 298

Tarshis, L. 78, 79, 88
 Tavitian, Rolan 303
 Tiano, A. 317
 Turner, H. A. 315

Vakil, C. N. 188
 Valéry, Paul 33

Wagner, V. F. 302
 Walras, Léon 3, 30, 44, 55
 Ward, B. 286
 Waters, A. A. 137
 White, W. 354
 Whitin, T. M. 120
 Wicksell, K. 3, 32, 125, 309
 Wicksteed, P. H. 188
 Wieser, F. von 55
 Wiles, P. 211
 Wright, D. M. C. 134

Zeuthen, F. 29, 30, 46, 47
 Ζολώτας, Ξ. 181

B. ΟΡΟΙ

ἀγαθὰ
 διαρκῆ καταναλωτικά 21
 καταναλωτικά 129, 299, 325, 341, 345,
 346
 κεφαλαιουχικά 85, 124, 136, 299, 346

ἀγορὰ
 ἐργασίας 351
 καταναλωτῶν 250
 ὄρισμός 240
 πωλητῶν 250

ἀναδιάρθρωσις καλλιεργείων 185
 ἀνακατανομή 312, 313, 339, 349, 352
 κάθετος 314
 ὀρίζοντις 314

ἀνάλυσις
 ἀκολουθίας 47
 δυναμικὴ 45

Κεϋνεσιανὴ 19
 οἰκονομικὴ 3, 5, 25
 στατική 45

ἀνάπτυξις
 οἰκονομικὴ 10, 16
 περιφερειακὴ 10
 ταχέϊα 13

ἀνεργία 50, 51
 ἀπλῆ 192
 κεκαλυμμένη 192, 265
 πολύπλοκος 192
 τεχνολογικὴ 173

ἀνταγωνισμός
 ἀτελής 148, 158, 266, 267, 274, 281,
 304, 361
 ἐλεύθερος 27, 41, 102, 148, 156, 360,
 361

- μονοπωλιακός 28, 125
 τέλειος 242, 295, 305
 ανταγωνιστικότητα 185
 ανταλλαγή 5, 6, 22
 αντικυκλικός 121
 αντιπληθωρισμός 15, 50, 83, 87, 212, 240,
 303, 309, 311
 αντιπραγματισμός 23
 άπαγωγή 26
 άπασχόλησις πλήρης 294, 302, 316,
 350
 άπογείωσις 331, 337
 άπόδοσις
 κεφαλαίου 10, 11
 κλίμακος αύξανόμενη 152, 155, 223
 κλίμακος μειουμένη 152, 155, 191
 κλίμακος σταθερά 152, 154, 157, 188,
 223, 225
 φθίνουσα 66, 103, 130, 141, 151, 157,
 161, 164, 169, 193, 194, 201, 202, 217,
 223, 225, 226
 άποθέματα 94, 95, 118, 209, 241, 249,
 250, 254
 άποθησαύρησις 19, 182, 196, 341, 355
 άπόσβεσις 17, 127, 132, 142, 308
 άποταμίευσις 18, 19, 21, 70, 202
 άποτέλεσμα
 είσοδήματος 90
 Ρίγου 87, 131
 άριστοποίηση 170
 άρχή συγκριτικών πλεονεκτημάτων 25
 άτομικότης άγοράς 242, 261, 267
 άτοκατανάλωσις 22, 87, 178, 180, 199,
 203, 221
 άτοπαραγωγή 178
 άυτοστέγασις 178
 άυτοχρηματοδότησις 129, 178, 204

 βαθμός μονοπωλίου 328, 336, 341, 342,
 345, 348, 350

 γενικών επίπεδον τιμών 308, 309, 316, 331,
 338, 347, 354

 δαπάνη
 άνάλογος 305
 διαφημίσεως 275

 διοικήσεως 216
 έπεκτάσεως 232
 καταναλώσεως 347
 κινδύνου 286
 μέση, 274 281
 μέση μεταβλητή 215
 μέση συνολική 216
 μεταφοράς 216
 οργανωτική 226
 όριακή 218, 231
 παραγωγής 204, 273
 παραγωγής άνούσα 103, 224, 306
 παραγωγής εις μεταβαλλομένην οίκονο-
 μίαν 222
 παραγωγής εις στάσιμον οίκονομίαν
 209
 παραγωγής κατιούσα 224
 παραγωγής μεταβλητή 213, 275
 πωλήσεως 216, 243, 272, 273, 274
 σταθερή 211, 231, 273
 συνολική 218
 συστολής 232
 δημοψήφισμα οίκονομικόν 12
 διάγραμμα Lorenz 15, 16
 δικαιωμάνεσις
 διαρθρωτικά 44
 κυκλικά 43, 50
 διάνυσμα 165
 διαφήμισις 272
 δύναμις άγοραστική 6
 δυνατότητες έναλλακτικά παραγωγής 100,
 104

 έγγειος πρόσσοδος 311, 336, 337, 348, 355
 διαφορική 337
 έγκαταστάσεις παραγωγής άργοῦσαι 123
 έδαφος 336, 348
 ειδικευσις
 έξωτερική 178
 έσωτερική 178
 όργανωτική 187
 εισόδημα
 έθνικόν 283
 κατά κεφαλήν 15, 17, 314, 321, 341,
 347
 ονομαστικόν 46
 μή προερχόμενον έξ έργασίας 353
 πραγματικόν 312

- συνολικόν 313
 κατηγορία εισοδήματος
 «άνελαστικά» 348
 «έλαστικά» 348
 εἰσπραξίς συνολική 105
 ἐκκαθάρισις ἀγορᾶς 241, 244
 ἐκπαίδευσις 179
 ἐλαστικότης
 ζητήσεως 70, 85, 111, 112, 113, 114,
 316, 352
 προβλέψεως 88, 299, 345, 347, 361
 προσφορᾶς 105
 ὑποκαταστάσεως 74, 293, 294, 342
 ἐμβάθυνσις κεφαλαίου 62, 90, 125, 138,
 142
 ἐμποροκράται 27
 ἔντασις 122, 113
 ἐργασίας 237
 κεφαλαίου 183, 194, 203, 237, 308
 ἐξειδικεύσις
 ἐξωτερική 24
 ἐσωτερική 24
 ἐξέλιξις διαχρονική 34
 ἐπαγγελματικὸς προσανατολισμὸς 8
 ἐπαγωγή 31
 ἐπένδυσις 18, 20, 210, 284, 308
 δημοσία 360
 κάθετος ἐπέκτασις ἐπενδύσεων 336, 337
 ὀριζόντιος ἐπέκτασις ἐπενδύσεων 336,
 337
 ἐπίδομα ἀνεργίας 22, 128
 ἐπιθυμία ἐπιδείξεως 70, 347
 ἐπιτάχυνσις 67, 95, 119, 131
 ἐπιχειρηματίας 283, 311, 316, 342, 348
 ἐπιχειρηματίας - νεωτεριστῆς 337, 339,
 341, 345
 ἐπιχειρηματικὸν κέρδος 307, 311, 332,
 336, 338, 339, 342, 348
 ἐπιχειρήσις 14, 291
 ἀγροτική 221
 ἀντιπροσωπευτική 251
 βιομηχανική 209
 μονοπωλιακή 177
 νεωτεριστική 339, 341
 ὀριακή 256, 273, 280
 μέγεθος ἐπιχειρήσεως 227, 348
 ἐργασία 285, 294, 305, 337
 ἀνειδίκευτος 299, 345
 εἰδικευμένη 299, 331, 345
 ἐργάτης ὀριακὸς 93
 ἐργατικά ὄργανώσις 314, 315, 316, 317,
 310
 ἐφεύρεσις 174
 ζήτησις 61, 91
 ἀνελαστική 71
 ἐλαστική 71, 106
 ἐνεργὸς 19, 61, 62, 63, 64
 ἐντὸς μεταβαλλομένης οἰκονομίας 82
 ἐντὸς στασιμῆς οἰκονομίας 64
 ἐπιθυμητή 61
 ἡμερομίσθιον κατώτατον 4
 homo oeconomicus 27, 57, 252
 θεώρημα
 τοῦ Euler 188
 Ἰσοῦ ἀράχνης 47
 θεωρία
 γενική 19, 50
 ὀλικοῦ κόστους 211
 ὀριακή 3, 27, 42, 55, 296, 316, 321,
 325, 343, 351, 353, 358
 ψυχολογική 30
 ἰσορροπία
 γενική 46
 ἐπιχειρήσεως 291, 306
 κινουμένη 47
 κλάδου 273, 280
 μερική 45
 στιγμιαία 43
 καμπύλη
 δαπάνης 226
 δαπάνης παραγωγῆς 224
 ζητήσεως 68, 84, 111
 ἴσου προϊόντος 163
 ὀριακῆς προσόδου 109, 110
 ὀριακοῦ κόστους 115
 προσφορᾶς 97, 115, 248
 προσφορᾶς ἐργασίας ἐλαστική 305
 φάκελος 230, 232
 καπιταλισμὸς
 ἀτομικὸς 28

- ομαδικός 28
- καταμερισμός Έργων 176
- κατανάλωσις 5, 16
 - άτομική 20
 - δημοσία 19
 - συνολική 17
- κατανομή 5, 13, 237, 346, 347
 - έντός μεταβαλλομένης οικονομίας 320
 - έντός στασίμου οικονομίας 294
 - κοινωνική 311, 315, 339, 349
 - λειτουργική 13, 15, 295, 321, 338, 340, 342, 349, 351
 - μικροοικονομική 320
 - προσωπική 15
- κερδοσκοπία 341
 - κίνητρον κερδοσκοπίας 308, 309
- κέρδος
 - κανονικόν 274, 280, 306
 - μέγιστον δυνατὸν 4, 28, 92, 278
- κεφάλαιον 294, 343
 - ἀμοιβή τοῦ κεφαλαίου 346
 - διεύρυνσις 322
 - ἐμβάθυνσις 322
 - πάγιον κατ' ἀπασχολούμενον 297, 299, 333
 - συσσώρευσις κεφαλαίου 11, 86, 91, 97, 102, 125, 126, 134, 140, 173, 175, 179, 180, 183, 184, 192, 193, 202, 207, 297, 308, 329, 332, 341, 343, 344, 346, 360
- κλασσικοί 27, 28, 50, 208, 242, 307, 352
- κορεσμός 125
- κτηματίας 312, 338
- κόστος
 - μέσον - ὄριακόν - συνολικόν 115
 - ὄριακόν 92, 93, 98, 105, 115
- μακροοικονομία 3
- μέθοδος
 - οικονομική συνδυασμένη 35
 - ἐντάσεως ἐργασίας 195
 - ἐντάσεως κεφαλαίου 195
 - τεχνολογική οὐδετέρα 195
- μεταβλητά
 - ἐξωτερικά 38
 - ἐσωτερικά 38
- μικροοικονομία 3
- μίμησις 175
- μισθός 196, 197, 199, 208, 306, 343
 - ἄμισθος 206, 311, 318, 353
 - ἔμισθος 206, 318, 353
 - ἰσορροπίας 295
 - κατώτατον ὄριον αὐτοῦ 351
 - ὀνομαστικὸς 300, 315, 316, 317, 328, 352
 - πραγματικὸς 180, 183, 202, 300, 309, 316, 328, 329, 330, 338, 339, 343, 346, 353
- μονοπώλιον
 - ὕπερ τῶν ἐπιχειρηματιῶν 351
 - διμέτωπον 351
- νοκλασσικοί 3, 50, 208, 252, 307
- νεωτερισμός 174, 352
- νοκοκυριό 14, 92
- νόμος
 - Engel 85
 - συγκριτικῶν πλεονεκτημάτων 23
 - φθινοῦσης ἢ μὴ ἀναλόγου ἀποδόσεως 98, 99, 170, 347
- οἰκονομία
 - ἀναπτυσσομένη 18
 - ἀνεπτυγμένη 18, 200
 - ἀνοικτὴ 42, 48, 331
 - ἀπογειουμένη 325, 328, 331, 337, 339, 340, 341
 - δυναμική 42, 44, 50
 - καπιταλιστική 342
 - κλειστὴ 41, 42, 48, 299
 - μεταβαλλομένη 64, 82, 128, 200, 222, 317
 - ὀπισθοδρομοῦσα 9, 17, 82, 91
 - πολιτικὴ 3
 - προσδεύουσα 82, 91, 124
 - στάσιμος 40, 42, 44, 50, 64, 97, 118, 124, 187, 209, 241, 315, 317, 332
 - ὕποανάπτικτος 187, 317
- οἰκονομίαι
 - ἐξωτερικά 11, 139, 207
 - ἐσωτερικά 215
- οἰκονομομετρία 36
 - ὀργάνωσις οἰκονομική ἀτομιστικὴ 9
 - ὄριακὴ ἀπόδοσις κεφαλαίου 308, 309, 313, 332

δροι

νομισματικοί 42, 50
πραγματικοί 42, 50

παζάρωμα 242

παράγοντες κόστους παραγωγής 205

κοινωνικοί 206

οικονομικοί 205, 348

τεχνικοοικονομικοί 206

παραγωγή 8, 59

παραγωγικότητα 147, 290

έργασίας 148, 297, 298, 299

μέση 148, 292, 305

όριακή 56, 140, 148, 290, 313, 316, 317,
329, 337, 340, 342, 344, 346, 347, 352,
356

όριακή του εδάφους 337

πλουτοπαραγωγικών πηγών 148

συνολική 148

φυσική 148

παράδοξον του Leontief 194, 360

περίοδος

βραχυχρόνιος 42

μακροχρόνιος 42

πηγαί πλουτοπαραγωγικοί 7

πληθωρισμός 15, 50, 83, 87, 212, 240,
298, 308, 311

παραγωγικός 8

πολλαπλασιαστής 330

διενεργείας νέων επενδύσεων 336, 342

πολιτική φορολογική 22

πόλος οικονομικής ανάπτυξης 10, 11, 12

προαριστοποίησης 163

προγραμματισμός 10

ανάκατανομής 352

προϊόντα

άγροτικά 96, 97, 337

βιομηχανικά 96, 97

όριακά 93

προσφορά 92, 96

άνειδικεύτου έργασίας 333, 339

άνελαστική 99

έλαστική 98, 106

έντός μεταβαλλομένης οικονομίας 128

έντός στασίμου οικονομίας 118

κεφαλαίου 308, 332, 347

πρόοδος τεχνική 89, 173, 200, 201, 308,
328, 332, 342, 344, 349

όπισθοδρομούσα 173

προοδείουσα 173

προσανατολισμός επαγγελματικός 184,
186

πρόσοδος

έπιχειρηματίου 291

καταναλωτού 117

μέση 105, 113, 114, 115

οικονομική 81

όριακή 77, 92, 93, 105

παραγωγού 117

προσπάθεια ελάχιστη κρίσιμος 196

ρευσιτότης 87, 131

προτίμησις ρευστότητας 307, 308, 309,
318, 333

ροπή

πρός αποθησάριον 355

πρός αποταμίευσιν 313, 320, 341, 347,
354

πρός επένδυσιν 313, 320, 339, 341, 349

πρός κατανάλωσιν 19, 20, 320, 347

στάδιον

οικονομικής ανάπτυξεως 359

αυτοδυνάμου οικονομικής ανάπτυξεως

337, 340, 341, 343, 345, 346

άπογειώσεως 321

ύποανάπτξεως 340

σταθερότης μεριδίων έργασίας και κεφα-
λαίου 343

στατιστική 34

στοιχεία μονοπωλιακά 267, 350, 353

συγκέντρωσις οικονομική 10

συλλογικά συμβάσεις έργασίας 314, 315

συμπληρωματικότητας 10, 336

συνάρτησις

Cobb - Douglas 188, 197, 198, 200,
201

συναρτήσεις παραγωγής 8, 147, 187, 324,
325, 359

έντός μεταβαλλομένης οικονομίας 200

έντός στασίμου οικονομίας 187

συνδικάτων

έργατικών 201, 359

άνειδικεύτων έργατων 350, 351

«κλειστόν» 340

- συντελεστής ανταλλαγής 24
 συντελεστής κεφαλαιοποίησης 94, 342, 345, 360
 συντελεσταί παραγωγής 15, 162
 ἀμοιβαί των 290
 «έδαφος» 337
 «έργασία» 337, 346, 360
 «κεφάλαιον» 344
 κατατημητοί 223
 μη κατατημητοί 216, 229
 συνδυασμός συντελεστών της παραγωγής 162, 171
 τεχνολογικοί άνελαστικοί 195, 203, 294, 359
 τεχνολογικοί έλαστικοί 195, 203, 294
 σχέσις υποκαταστάσεως 315, 316, 344
 σχετικά τιμαί 346
 Σχολή
 Αυστριακή 30
 Γερμανική Ιστορική 31
 Cambridge 30
 Λωζάνης 30
 μαθηματική 30

 τεχνική
 έξοικονομήσεως έργασίας 328, 329, 346
 έξοικονομήσεως κεφαλαίου 328, 329, 346
 οὐδετέρα 328, 329
 παραγωγής 295, 329
 τιμή 239, 274
 Ισορροπίας 241, 244, 246, 248, 261, 269, 288
 κανονική 249
 σχετική 240, 329
 σημηματισμός αὐτῆς ἐντὸς μεταβαλλομένης οικονομίας 278
 σημηματισμός αὐτῆς ἐντὸς στασίμου οικονομίας 241
 τόκος 4, 13, 22, 32, 125, 128, 129, 139, 307, 308, 309, 331, 332, 333, 339, 341, 346, 353

 ἀγοραῖος 309, 354
 ὀνομαστικός 309
 πραγματικός 309
 φυσικός 309

 ὑπεραξία 183, 184
 ὑπερεπένδυσις 130
 ὑπερσυσσώρευσις κεφαλαίου 125, 126, 129, 141
 ὑποαπασχόλησις 298, 317, 350, 352
 ἀγροτική 350
 ἀπλή 197, 202, 292, 298, 307, 359
 διαθροωτική 330
 κυκλική 313, 317
 πολύπλοκος 197, 202, 359
 ὑπόδειγμα
 ἐρμηνευτικόν 37
 Κένυεσιανόν 38
 οικονομομετρικόν 36, 37
 πιθανολογικῆς πολιτικῆς 37
 previsionnel 37
 ὑποθέσεις θεωρητικαί βασικαί 40
 ὑποκατάστασις 45, 74
 ὕφεισις 121, 309

 φαινόμενον ψαλίδος 266
 φόρος
 ἐμμεσος 177
 ἐπὶ τῆς καταναλώσεως 320
 ἐπὶ τῆς ὑπεραξίας ἀκινήτων 355
 ἐπὶ τοῦ εἰσοδήματος 320
 ἐπὶ τῶν κερδῶν 341
 κληρονομίας 355
 φορολογία 355
 προοδευτική 16, 341
 φυσιοκράται 26

 χρησιμότης
 ὀριακή 30, 46, 55, 69, 75, 106
 ὀριακή φθίνουσα 76

 ὠφέλιμα ὀριακή 57

ΕΡΓΑ ΤΗΣ ΙΔΙΑΣ

Α. ΒΙΒΛΙΑ

1. Influence du Développement Economique sur la Répartition du Revenu National, SEDES, Série «Développement Economique» (διατριβή επί διδακτορίας) Παρίσι, 1960. Σελ. 482.
2. 'Η Οικονομική Ανάπτυξις τῆς Βορείου Ἑλλάδος ἀπὸ τὸ 1912 ἕως σήμερον (διατριβή ἐπὶ ὑφηγεσίᾳ), Θεσσαλονίκη 1961. Ἐπίσης, Le développement économique de la Grèce Nord, γαλλικὴ μετάφρασις, Ἐκδοσις I.M.X.A. Θεσσαλονίκη 1962. Σελ. 240.
3. Παραδόσεις Ἱστορίας Οἰκονομικῶν Θεωριῶν, Ἐκδοσις 3ῆ, Θεσσαλονίκη, 1965. Σελ. 302.
4. Παραδόσεις Μικρο-μακροοικονομικῆς Ἀναλύσεως, Θεσσαλονίκη 1962 (πολυγραφημένον). Σελ. 230.
5. Παραδόσεις Οἰκονομικοῦ Προγραμματισμοῦ, Θεσσαλονίκη 1963 (πολυγραφημένον). Σελ. 240.
6. The Pressure on the Dollar, Sijthoff - Leyden, «Atlantic Series» 1964. Μελέτη διὰ τὸ NATO. Σελ. 160.
7. Σχέδιον Προγράμματος Οἰκονομικῆς Ἀναπτύξεως Βορείου Ἑλλάδος (1967 - 1972). ἸΠΑΒΕ - Γραφεῖον Προγράμματος, Θεσσαλονίκη 1967 (πολυγραφημένον). Σελ. 110.

Β. ΑΡΘΡΑ

1. Τὰ οἰκονομικὰ ἀποτελέσματα τῆς Διεθνoῦς Ἐκθέσεως Θεσσαλονίκης, Ἀρχεῖον Οἰκονομικῶν καὶ Κοινωνικῶν Ἐπιστημῶν, Μάρτιος 1957, σελ. 546 - 552.
2. Τὰ ποσοστὰ τοῦ μισθοῦ καὶ τοῦ ἐπιχειρηματικοῦ κέρδους εἰς τὸ ἐθνικὸν εἰσόδημα, Ἀρχεῖον Οἰκονομικῶν καὶ Κοινωνικῶν Ἐπιστημῶν, Ἰούνιος 1958, σελ. 132 - 139.
3. Εὐμενεῖς καὶ δυσμενεῖς παράγοντες τῆς ἐκβιομηχανοποιήσεως τῆς Ἑλλάδος, Στρατιωτικὴ Ἐπιθεώρησις, Ὀκτώβριος 1959, σελ. 6 - 18.
4. Le développement de la Grèce et l'assurance sociale contre le chômage, Balkan Studies, Θεσσαλονίκη 1961, σελ. 215 - 230.

5. Influence du développement économique sur la répartition du revenu national, *Tiers - Monde*, Tome III, No 12, Παρίσιοι 1961, σελ. 565 - 598.
6. Les modes du financement de l'établissement des réfugiés, *Expulsion, Refuge, Domicile*, Γερμανία 1962, σελ. 139 - 150.
7. 'Η επίδρασις διαφόρων ρυθμῶν οικονομικῆς δραστηριότητος ἐπὶ τῆς κατανομῆς τοῦ ἔθνικοῦ εἰσοδήματος. ('Η περίπτωσις τῶν Ἠνωμένων Πολιτειῶν τῆς Ἀμερικῆς), Ἀρχεῖον Οἰκονομικῶν καὶ Κοινωνικῶν Ἐπιστημῶν, Δεκέμβριος 1962, σελ. 781 - 796.
8. Répercussions de l'association de la Grèce avec le Marché Commun sur la répartition de son revenu national, Ἀρχεῖον Οἰκονομικῶν καὶ Κοινωνικῶν Ἐπιστημῶν, Σεπτέμβριος 1964, σελ. 519 - 528.
9. Τὰ αἷτια τῶν μικρῶν δυνατοτήτων τῆς διοικήσεως διὰ τὴν βελτίωσιν τοῦ τρόπου κατανομῆς τοῦ ἔθνικοῦ εἰσοδήματος εἰς τὰς ὑποαναπτύκτους χώρας. Τιμητικὸς Τόμος ὑπὲρ Η. Γ. Κυριακοπούλου, Θεσσαλονίκη 1966, σελ. 25 - 41.
10. Σύγκρισις ἀπόψεων παλαιότερων καὶ συγχρόνων συγγραφέων περὶ σταδίων οικονομικῆς ἀναπτύξεως, Ἀρχεῖον Οἰκονομικῶν καὶ Κοινωνικῶν Ἐπιστημῶν, Τεύχος Δ', Ἀθῆναι 1966, σελ. 665 - 708.
11. Ἡ θεωρία τῆς φορολογίας ἐπὶ τῆς καταναλώσεως τοῦ Kaldor ὡς σύγχρονος ἐπανεμφάνισις τῶν σχετικῶν θεωριῶν τῶν Μερκαντιστῶν. Χαρμόσυνον Δημητρίῳ Ι. Καρανίκα, Θεσσαλονίκη 1966, σελ. 429 - 441.
12. Σχέσις κεφαλαίου πρὸς ἀπόδοσιν εἰς τὴν Μακεδονίαν καὶ Θράκην, Οἰκονομικὸς Ταχυδρόμος, Ἀθῆναι 1967, ἀριθ. φύλλου 698.
13. Le développement régional de la Grèce du Nord, *Revue de la Société d'Etudes et d'Expansion*, Liège, mai - juin 1965, σελ. 410 - 417.
14. Στρατηγικὴ διενεργείας δημοσίων ἐπενδύσεων πρὸς ἐπιτάχυνσιν τῆς οικονομικῆς ἀναπτύξεως, Ἀρχεῖον Οἰκονομικῶν καὶ Κοινωνικῶν Ἐπιστημῶν, τεύχος Β', Ἀθῆναι 1968, σελ. 201 - 237.
15. The distribution of national income in underdeveloped countries. *Proceedings of a Conference held by the I. E. A. at Palermo*, Macmillan, London 1968, σελ. 297 - 325.
16. The distribution of national income during take - off. Ἀφιέρωμα εἰς Χαράλαμπον Ν. Φραγκίσταν, Θεσσαλονίκη 1969, σελ. 259 - 284.
17. La contribution des investissements publics au développement régional de la Grèce, Ἐπιστημονικὴ Ἐπετηρὶς Α.Β.Σ.Θ., Θεσσαλονίκη 1969, σελ. 85 - 98.

Η «ΟΙΚΟΝΟΜΙΚΗ ΑΝΑΛΥΣΙΣ» ΤΗΣ ΜΑΡΙΑΣ
ΝΕΓΡΕΠΟΝΤΗ - ΔΕΛΙΒΑΝΗ ΕΞΕΤΥΠΩΘΗ
ΕΙΣ ΤΟ ΤΥΠΟΓΡΑΦΕΙΟΝ ΣΤ. ΓΕΩΡΓΙΑΔΗ
ΤΟΝ ΙΟΥΛΙΟΝ ΤΟΥ 1969 ΕΙΣ 1000 ΑΝΤΙΤΥΠΑ
ΔΙΑ ΛΟΓΑΡΙΑΣΜΟΝ ΤΗΣ ΣΥΓΓΡΑΦΕΩΣ