

ΠΑΝΑΓΙΩΤΗΣ Δ. ΚΟΥΡΗΣ

ΔΙΠΛΩΜΑΤΙΚΗ ΕΡΓΑΣΙΑ

ΠΜΣ. ΔΤΕ

2003

**ΧΡΗΜΑΤΟΟΙΚΟΝΟΜΙΚΗ ΑΝΑΛΥΣΗ ΤΩΝ ΕΙΣΗΓΜΕΝΩΝ
ΣΤΟ Χ.Α.Α. ΕΚΔΟΤΙΚΩΝ-ΕΚΤΥΠΩΤΙΚΩΝ
ΕΠΙΧΕΙΡΗΣΕΩΝ**

Παναγιώτης Δ. Κουρής
Διπλωματική Εργασία
ΠΜΣ. ΔΤΕ

2003

**ΧΡΗΜΑΤΟΟΙΚΟΝΟΜΙΚΗ ΑΝΑΛΥΣΗ ΤΩΝ ΕΙΣΗΓΜΕΝΩΝ
ΣΤΟ Χ.Α.Α. ΕΚΔΟΤΙΚΩΝ-ΕΚΤΥΠΩΤΙΚΩΝ
ΕΠΙΧΕΙΡΗΣΕΩΝ**

Ανίχνευση του μακροοικονομικού περιβάλλοντος με τη βοήθεια της ανάλυσης της οικονομίας, ανίχνευση του μικροοικονομικού περιβάλλοντος με τη βοήθεια της ανάλυσης του κλάδου, σκιαγράφηση της χρηματοοικονομικής ανάλυσης από θεωρητικής πλευράς, πρακτική εφαρμογή αυτής στις εισηγμένες στο Χ.Α.Α. εκδοτικές-εκτυπωτικές επιχειρήσεις, εξαγωγή συμπερασμάτων.

Παναγιώτης Δ. Κουρής
Πτυχίο Οργάνωσης και Διοίκησης Επιχειρήσεων Πανεπιστημίου Πειραιώς

**Υποβληθείσα για το Μεταπτυχιακό Δίπλωμα στη
Διοίκηση των Τουριστικών Επιχειρήσεων**

Τμήμα Οργάνωσης και Διοίκησης Επιχειρήσεων

Πανεπιστήμιο Πειραιώς

2003

ΑΦΙΕΡΩΣΗ

Στους γονείς μου Δημήτριο και Βασιλική

ΧΡΗΜΑΤΟΟΙΚΟΝΟΜΙΚΗ ΑΝΑΛΥΣΗ ΤΩΝ ΕΙΣΗΓΜΕΝΩΝ ΣΤΟ Χ.Α.Α. ΕΚΔΟΤΙΚΩΝ-ΕΚΤΥΠΩΤΙΚΩΝ ΕΠΙΧΕΙΡΗΣΕΩΝ

Παναγιώτης Δ. Κουρής

Σημαντικοί Όροι: Βήματα ανάλυσης λογιστικών καταστάσεων, στάδια χρηματοοικονομικού κύκλου ζωής επιχειρήσεων, παράγοντες διαμόρφωσης διεθνούς-εθνικής οικονομίας, προσδιοριστικοί παράγοντες κλάδου, καταστάσεις κοινού μεγέθους-έτους βάσης, αριθμοδείκτες, πίνακες κίνησης κεφαλαίων, συμπεράσματα

ΠΕΡΙΛΗΨΗ

Η παρούσα εργασία είναι μια προσπάθεια εφαρμογής της θεωρίας της ανάλυσης των λογιστικών καταστάσεων στις εισηγμένες επιχειρήσεις του κλάδου εκδόσεων-εκτυπώσεων του Χρηματιστηρίου Αξιών Αθηνών. Πιο συγκεκριμένα, η εργασία επιδιώκει τους ακόλουθους σκοπούς:

Την θεωρητική προσέγγιση των όρων της ανάλυσης λογιστικών καταστάσεων και του χρηματοοικονομικού κύκλου ζωής των επιχειρήσεων και την περιγραφή των επιμέρους σταδίων αυτών

Την ανάλυση της διεθνούς και εγχώριας οικονομίας με το σχολιασμό συγκεκριμένων παραμέτρων

Την ανάλυση του κλάδου εκδόσεων-εκτυπώσεων με το σχολιασμό συγκεκριμένων παραμέτρων

Το σχολιασμό των καταστάσεων κοινού μεγέθους-έτους βάσης για το σύνολο των εισηγμένων εταιρειών

Την κριτική διερεύνηση των σημαντικότερων αριθμοδεικτών αυτών

Την κριτική διερεύνηση των πινάκων κίνησης κεφαλαίων αυτών

Την εξαγωγή συμπερασμάτων

Από τους προαναφερθέντες αντικειμενικούς σκοπούς διαφαίνεται ξεκάθαρα η μεθοδολογία της ανάλυσης. Πιο συγκεκριμένα, η εργασία ξεκινά με την ανάλυση της διεθνούς και εγχώριας οικονομίας, συνεχίζει με την ανάλυση του κλάδου εκδόσεων-εκτυπώσεων ενώ ολοκληρώνεται με την ανάλυση των επιχειρήσεων του κλάδου ακολουθώντας όλα τα επιμέρους βήματα που υποδεικνύει η θεωρία της ανάλυσης των λογιστικών καταστάσεων.

Με βάση τις διαθέσιμες πληροφορίες, η επιλογή του δείγματος των επιχειρήσεων γίνεται με κριτήριο την ένταξη και τη συμμετοχή αυτών στον αντίστοιχο κλάδο του Χρηματιστηρίου Αξιών Αθηνών. Κατά συνέπεια, εξετάζονται επιχειρήσεις οι οποίες από πλευράς συνόλου ενεργητικού θεωρούνται μεγάλες.

Η εργασία αναφέρεται στην πενταετία 1997-2001. Οι σχετικές πληροφορίες προέρχονται από τους οδηγούς ICAP των ετών 1997-2001, τα ετήσια ενημερωτικά δελτία των εταιρειών και τις σελίδες τους στο διαδίκτυο. Ακολουθούν τα πιο σημαντικά συμπεράσματα της όλης ερευνητικής προσπάθειας.

Σε ότι αφορά τις διεθνείς οικονομικές εξελίξεις η επιβράδυνση της παγκόσμιας οικονομικής δραστηριότητας αναμένεται να επηρεάσει αρνητικά το παγκόσμιο προϊόν, τα ποσοστά ανεργίας και τη δημοσιονομική κατάσταση των περισσότερων χωρών. Αντίθετα, οι παγκόσμιες εμπορικές συναλλαγές, οι δείκτες πληθωρισμού και οι νομισματικές πολιτικές των χωρών αναμένεται να βελτιωθούν.

Αντίστοιχα στο εγχώριο οικονομικό περιβάλλον, οι υψηλοί ρυθμοί ανάπτυξης της ελληνικής οικονομίας αναμένεται να επηρεάσουν θετικά το Ακαθάριστο Εθνικό Προϊόν, τις εμπορικές συναλλαγές, το ποσοστό ανεργίας και τα δημόσια οικονομικά. Εμπόδια στα προαναφερθέντα στέκονται η μη αύξηση της απασχόλησης και οι απρόβλεπτες νομισματικές εξελίξεις.

Ο κλάδος εκδόσεων-εκτυπώσεων παράγει μια πλειάδα προϊόντων ενώ οι συμμετέχοντες σε αυτόν εκσυγχρονίζονται συνεχώς εκμεταλλευόμενοι πολλές φορές τα ευνοϊκά κίνητρα της πολιτείας στον τομέα αυτό. Ο ανταγωνισμός είναι ιδιαίτερα έντονος ενώ εκδηλώνεται με διάφορες μορφές. Η χρηματοοικονομική πορεία του κλάδου παρουσιάζει μεγάλες διακυμάνσεις ενώ προβλέπεται βελτίωση των υπάρχοντων συνθηκών στον τομέα αυτό.

Οι λογαριασμοί του ενεργητικού και του παθητικού κινούνται ποσοστιαία ανοδικά σε μικρότερο ή μεγαλύτερο βαθμό κατά την εξεταζόμενη χρονική περίοδο. Οι συμμετοχές των παγίων στο σύνολο του ενεργητικού και των ιδίων κεφαλαίων στο σύνολο του παθητικού και της καθαρής θέσης ενισχύονται σημαντικά. Αντίθετα, οι αντίστοιχες των κυκλοφορούντων στο σύνολο του ενεργητικού και των βραχυπρόθεσμων υποχρεώσεων στο σύνολο του παθητικού και της καθαρής θέσης εμφανίζουν έντονες πτωτικές τάσεις. Ποσοστιαία άνοδος παρουσιάζεται στις πωλήσεις, στο κόστος πωληθέντων και στα γενικά έξοδα λειτουργίας. Η συμμετοχή του κόστους πωληθέντων στο σύνολο των πωλήσεων βαίνει διαχρονικά αυξανόμενη, ενώ μικρές αυξήσεις παρουσιάζονται και στα αντίστοιχα ποσοστά των γενικών εξόδων λειτουργίας.

Η γενική αποδοτικότητα και η κερδοφορία των εταιρειών βαίνουν σταδιακά μειούμενες ενώ και η αποτελεσματικότητα δεν κρίνεται ικανοποιητική. Αντίθετα, δεν ισχύει το ίδιο για τη ρευστότητα και για την κάλυψη που παρέχεται σε εσωτερικούς και εξωτερικούς δανειστές. Ο βαθμός παγιοποίησης περιουσίας παρουσιάζεται υψηλός ενώ οι αυξομειώσεις στους δείκτες μακροπρόθεσμης δανειακής επιβάρυνσης διαφοροποιούν σημαντικά τις επιμέρους πολιτικές των επιχειρηματικών μονάδων στον τομέα αυτό.

Τα χρηματικά κεφάλαια προέρχονται κατά κύριο λόγο από τις αυξήσεις των ιδίων κεφαλαίων και κατά δεύτερο από τη μείωση του κυκλοφορούντος ενεργητικού και την αύξηση των βραχυπρόθεσμων υποχρεώσεων. Καταλήγοντας, οι επενδύσεις σε πάγια και σε κυκλοφορούντα στοιχεία βρίσκονται σε άμεση προτεραιότητα για τις περισσότερες επιχειρηματικές μονάδες.

Καταλήγοντας, αξίζει να σημειωθεί ότι, εξαιτίας του μεγάλου όγκου των αποτελεσμάτων της όλης ερευνητικής προσπάθειας αλλά και προς διευκόλυνση των αναγνωστών, η παρούσα εργασία εκδίδεται σε δύο μέρη. Πιο συγκεκριμένα, θεωρήθηκε σκόπιμο το σύνολο των παρατηρημάτων (5) να εμφανιστούν σε μια ξεχωριστή έκδοση η οποία είναι διαθέσιμη σε κάθε ενδιαφερόμενο στη βιβλιοθήκη του Πανεπιστημίου Πειραιώς.

ΠΙΝΑΚΑΣ ΠΕΡΙΕΧΟΜΕΝΩΝ

ΕΥΧΑΡΙΣΤΙΕΣ	i
ΚΑΤΑΣΤΑΣΗ ΠΙΝΑΚΩΝ	ii
ΚΑΤΑΣΤΑΣΗ ΔΙΑΓΡΑΜΜΑΤΩΝ	xi
ΚΕΦΑΛΑΙΟ 1: ΑΝΑΛΥΣΗ ΛΟΓΙΣΤΙΚΩΝ ΚΑΤΑΣΤΑΣΕΩΝ	1
1.1 ΓΕΝΙΚΑ.....	1
1.2 ΣΤΑΤΙΣΤΙΚΗ ΑΝΑΛΥΣΗ	3
1.3 ΚΡΙΤΙΚΗ ΔΙΕΡΕΥΝΗΣΗ ΑΡΙΘΜΟΔΕΙΚΤΩΝ.....	6
1.4 ΚΡΙΤΙΚΗ ΔΙΕΡΕΥΝΗΣΗ ΚΑΤΑΣΤΑΣΕΩΝ ΤΑΜΕΙΑΚΩΝ ΡΟΩΝ.....	13
1.5 ΕΞΑΓΩΓΗ ΣΥΜΠΕΡΑΣΜΑΤΩΝ	15
ΒΙΒΛΙΟΓΡΑΦΙΑ	16
ΚΕΦΑΛΑΙΟ 2: ΚΥΚΛΟΣ ΖΩΗΣ ΕΠΙΧΕΙΡΗΣΗΣ	18
2.1 ΓΕΝΙΚΑ.....	18
2.2 ΣΤΑΔΙΑ ΚΥΚΛΟΥ ΖΩΗΣ ΕΠΙΧΕΙΡΗΣΗΣ	20
2.2.1 BOBBY DAZZLER.....	21
2.2.2 CROWN PRINCE.....	23
2.2.3 WHITE GIANT.....	25
2.2.4 RED GIANT.....	27
2.3. ΣΥΜΠΕΡΑΣΜΑΤΑ	29
ΒΙΒΛΙΟΓΡΑΦΙΑ	30
ΚΕΦΑΛΑΙΟ 3: ΑΝΑΛΥΣΗ ΟΙΚΟΝΟΜΙΑΣ.....	31
3.1 ΔΙΕΘΝΕΙΣ ΟΙΚΟΝΟΜΙΚΕΣ ΕΞΕΛΙΞΕΙΣ.....	31
3.1.1 ΠΑΓΚΟΣΜΙΟ ΠΡΟΪΟΝ.....	31
3.1.2 ΠΑΓΚΟΣΜΙΟ ΕΜΠΟΡΙΟ.....	35

3.1.3 ΑΝΕΡΓΙΑ.....	36
3.1.4 ΠΛΗΘΩΡΙΣΜΟΣ.....	37
3.1.5 ΔΗΜΟΣΙΟΝΟΜΙΚΕΣ ΕΞΕΛΙΞΕΙΣ.....	38
3.1.6 ΝΟΜΙΣΜΑΤΙΚΕΣ ΕΞΕΛΙΞΕΙΣ.....	39
3.2 ΕΞΕΛΙΞΕΙΣ ΣΤΗΝ ΕΛΛΗΝΙΚΗ ΟΙΚΟΝΟΜΙΑ	41
3.2.1 ΑΚΑΘΑΡΙΣΤΟ ΕΘΝΙΚΟ ΠΡΟΪΟΝ	41
3.2.2 ΕΓΧΩΡΙΟ ΕΜΠΟΡΙΟ	43
3.2.3 ΑΝΕΡΓΙΑ – ΑΠΑΣΧΟΛΗΣΗ.....	45
3.2.4 ΠΛΗΘΩΡΙΣΜΟΣ.....	46
3.2.5 ΔΗΜΟΣΙΟΝΟΜΙΚΕΣ ΕΞΕΛΙΞΕΙΣ.....	49
3.2.6 ΝΟΜΙΣΜΑΤΙΚΕΣ ΕΞΕΛΙΞΕΙΣ.....	52
ΒΙΒΛΙΟΓΡΑΦΙΑ	55
ΚΕΦΑΛΑΙΟ 4: ΑΝΑΛΥΣΗ ΚΛΑΔΟΥ ΕΚΔΟΣΕΩΝ-ΕΚΤΥΠΩΣΕΩΝ	57
4.1 ΜΟΝΙΜΟΤΗΤΑ ΚΛΑΔΟΥ	57
4.1.1 ΠΡΟΪΟΝΤΑ	57
4.1.2 ΤΕΧΝΟΛΟΓΙΚΕΣ ΕΞΕΛΙΞΕΙΣ	60
4.1.3 ΕΠΕΝΔΥΣΕΙΣ.....	62
4.1.4 ΣΧΕΣΕΙΣ ΑΛΛΗΛΕΞΑΡΤΗΣΗΣ	64
4.2 ΣΤΑΣΗ ΚΥΒΕΡΝΗΣΗΣ ΕΝΑΝΤΙ ΚΛΑΔΟΥ	65
4.3 ΕΡΓΑΣΙΑΚΕΣ ΣΥΝΘΗΚΕΣ	67
4.4 ΣΥΝΘΗΚΕΣ ΑΝΤΑΓΩΝΙΣΜΟΥ	69
4.4.1 ΕΙΣΟΔΟΣ–ΕΞΟΔΟΣ ΣΤΟΝ ΚΛΑΔΟ	70
4.4.2 ΚΟΣΤΟΣ ΠΑΡΑΓΩΓΗΣ.....	71
4.4.3 ΤΙΜΕΣ – ΖΗΤΗΣΗ	72
4.4.4 ΕΥΡΟΣ – ΠΟΙΟΤΗΤΑ ΠΑΡΑΓΟΜΕΝΩΝ ΠΡΟΪΟΝΤΩΝ	74

4.4.5 ΜΕΣΑ ΠΡΟΩΘΗΣΗΣ ΠΩΛΗΣΕΩΝ	76
4.5 ΤΙΜΕΣ ΜΕΤΟΧΩΝ ΚΑΙ ΚΕΡΔΗ	78
ΒΙΒΛΙΟΓΡΑΦΙΑ	80
ΚΕΦΑΛΑΙΟ 5: ΓΕΝΙΚΗ ΕΠΙΣΚΟΠΗΣΗ	83
5.1 ΑΤΤΙΚΕΣ ΕΚΔΟΣΕΙΣ Α.Ε.	83
5.2 ΔΗΜΟΣΙΟΓΡΑΦΙΚΟΣ ΟΡΓΑΝΙΣΜΟΣ ΛΑΜΠΡΑΚΗ Α.Ε.	85
5.3 ΕΚΔΟΣΕΙΣ ΛΥΜΠΕΡΗ Α.Ε.	88
5.4 ΕΚΔΟΤΙΚΟΣ ΟΡΓΑΝΙΣΜΟΣ ΛΙΒΑΝΗ Α.Β.Ε.	91
5.5 «Η ΚΑΘΗΜΕΡΙΝΗ Α.Ε.» ΕΚΔΟΣΗ ΕΝΤΥΠΩΝ – ΜΕΣΑ ΜΑΖΙΚΗΣ ΕΠΙΚΟΙΝΩΝΙΑΣ.....	94
5.6 Η ΝΑΥΤΕΜΠΟΡΙΚΗ – Π. ΑΘΑΝΑΣΙΑΔΗΣ & ΣΙΑ Α.Ε.	96
5.7 ΙΜΑΚΟ MEDIA NET GROUP S.A.	98
5.8 INFORM Π. ΛΥΚΟΣ Α.Ε.	100
5.9 MARFIN COMM Α.Ε. ΣΥΜΜΕΤΟΧΩΝ - ΥΠΗΡΕΣΙΩΝ ΜΑΖΙΚΗΣ ΕΝΗΜΕΡΩΣΗΣ ΚΑΙ ΕΠΙΚΟΙΝΩΝΙΑΣ.....	102
5.10 ΠΗΓΑΣΟΣ ΕΚΔΟΤΙΚΗ & ΕΚΤΥΠΩΤΙΚΗ Α.Ε.	104
5.11 ΤΕΧΝΙΚΕΣ ΕΚΔΟΣΕΙΣ Α.Ε.	107
5.12 ΧΑΪΔΕΜΕΝΟΣ ΠΡΟΤΥΠΟΣ ΒΙΟΜΗΧΑΝΙΑ ΓΡΑΦΙΚΩΝ ΤΕΧΝΩΝ Α.Ε.Β.Ε.....	109
5.13 Χ.Κ. ΤΕΓΟΠΟΥΛΟΣ ΕΚΔΟΣΕΙΣ Α.Ε.	111
ΒΙΒΛΙΟΓΡΑΦΙΑ	113
ΚΕΦΑΛΑΙΟ 6: ΟΙΚΟΝΟΜΙΚΑ ΣΤΟΙΧΕΙΑ	116
6.1 ΑΤΤΙΚΕΣ ΕΚΔΟΣΕΙΣ Α.Ε.	116
6.2 ΔΗΜΟΣΙΟΓΡΑΦΙΚΟΣ ΟΡΓΑΝΙΣΜΟΣ ΛΑΜΠΡΑΚΗ Α.Ε.	119
6.3 ΕΚΔΟΣΕΙΣ ΛΥΜΠΕΡΗ Α.Ε.	122

6.4 ΕΚΔΟΤΙΚΟΣ ΟΡΓΑΝΙΣΜΟΣ ΛΙΒΑΝΗ Α.Β.Ε.	125
6.5 «Η ΚΑΘΗΜΕΡΙΝΗ Α.Ε.» ΕΚΔΟΣΗ ΕΝΤΥΠΩΝ - ΜΕΣΑ ΜΑΖΙΚΗΣ ΕΠΙΚΟΙΝΩΝΙΑΣ.....	127
6.6 Η ΝΑΥΤΕΜΠΟΡΙΚΗ – Π. ΑΘΑΝΑΣΙΑΔΗΣ & ΣΙΑ Α.Ε.	129
6.7 ΙΜΑΚΟ MEDIA NET GROUP S.A.	131
6.8 INFORM Π. ΛΥΚΟΣ Α.Ε.	133
6.9 MARFIN COMM Α.Ε. ΣΥΜΜΕΤΟΧΩΝ - ΥΠΗΡΕΣΙΩΝ ΜΑΖΙΚΗΣ ΕΝΗΜΕΡΩΣΗΣ ΚΑΙ ΕΠΙΚΟΙΝΩΝΙΑΣ.....	135
6.10 ΠΗΓΑΣΟΣ ΕΚΔΟΤΙΚΗ & ΕΚΤΥΠΩΤΙΚΗ Α.Ε.	137
6.11 ΤΕΧΝΙΚΕΣ ΕΚΔΟΣΕΙΣ Α.Ε.	140
6.12 ΧΑΪΔΕΜΕΝΟΣ ΠΡΟΤΥΠΟΣ ΒΙΟΜΗΧΑΝΙΑ ΓΡΑΦΙΚΩΝ ΤΕΧΝΩΝ Α.Ε.Β.Ε.....	142
6.13 Χ.Κ. ΤΕΓΟΠΟΥΛΟΣ ΕΚΔΟΣΕΙΣ Α.Ε.	145
ΚΕΦΑΛΑΙΟ 7: ΚΡΙΤΙΚΗ ΔΙΕΡΕΥΝΗΣΗ ΑΡΙΘΜΟΔΕΙΚΤΩΝ	147
7.1 ΣΥΓΚΡΙΤΙΚΗ ΑΝΑΛΥΣΗ ΕΠΙΧΕΙΡΗΣΕΩΝ ΚΛΑΔΟΥ ΕΚΔΟΣΕΩΝ- ΕΚΤΥΠΩΣΕΩΝ.....	147
7.2 ΑΤΤΙΚΕΣ ΕΚΔΟΣΕΙΣ Α.Ε.	151
7.3 ΔΗΜΟΣΙΟΓΡΑΦΙΚΟΣ ΟΡΓΑΝΙΣΜΟΣ ΛΑΜΠΡΑΚΗ Α.Ε.	153
7.4 ΕΚΔΟΣΕΙΣ ΛΥΜΠΕΡΗ Α.Ε.	154
7.5 ΕΚΔΟΤΙΚΟΣ ΟΡΓΑΝΙΣΜΟΣ ΛΙΒΑΝΗ Α.Β.Ε.	156
7.6 «Η ΚΑΘΗΜΕΡΙΝΗ Α.Ε.» ΕΚΔΟΣΗ ΕΝΤΥΠΩΝ - ΜΕΣΑ ΜΑΖΙΚΗΣ ΕΠΙΚΟΙΝΩΝΙΑΣ.....	158
7.7 Η ΝΑΥΤΕΜΠΟΡΙΚΗ - Π.ΑΘΑΝΑΣΙΑΔΗΣ ΚΑΙ ΣΙΑ Α.Ε.....	160
7.8 ΙΜΑΚΟ MEDIA NET GROUP S.A.	161
7.9 INFORM Π. ΛΥΚΟΣ Α.Ε.	163

7.10 MARFIN COMM A.E. ΣΥΜΜΕΤΟΧΩΝ - ΥΠΗΡΕΣΙΩΝ ΜΑΖΙΚΗΣ ΕΝΗΜΕΡΩΣΗΣ ΚΑΙ ΕΠΙΚΟΙΝΩΝΙΑΣ.....	164
7.11 ΠΗΓΑΣΟΣ ΕΚΔΟΤΙΚΗ & ΕΚΤΥΠΩΤΙΚΗ Α.Ε.	166
7.12 ΤΕΧΝΙΚΕΣ ΕΚΔΟΣΕΙΣ Α.Ε.	168
7.13 ΧΑΪΔΕΜΕΝΟΣ ΠΡΟΤΥΠΟΣ ΒΙΟΜΗΧΑΝΙΑ ΓΡΑΦΙΚΩΝ ΤΕΧΝΩΝ Α.Ε.Β.Ε.....	169
7.14 Χ.Κ. ΤΕΓΟΠΟΥΛΟΣ ΕΚΔΟΣΕΙΣ Α.Ε.	171
ΚΕΦΑΛΑΙΟ 8: ΚΡΙΤΙΚΗ ΔΙΕΡΕΥΝΗΣΗ ΠΙΝΑΚΩΝ ΚΙΝΗΣΗΣ ΚΕΦΑΛΑΙΩΝ	172
8.1 ΑΤΤΙΚΕΣ ΕΚΔΟΣΕΙΣ Α.Ε.....	172
8.2 ΔΗΜΟΣΙΟΓΡΑΦΙΚΟΣ ΟΡΓΑΝΙΣΜΟΣ ΛΑΜΠΡΑΚΗ Α.Ε.	174
8.3 ΕΚΔΟΣΕΙΣ ΛΥΜΠΕΡΗ Α.Ε.	176
8.4 ΕΚΔΟΤΙΚΟΣ ΟΡΓΑΝΙΣΜΟΣ ΛΙΒΑΝΗ Α.Β.Ε.	178
8.5 «Η ΚΑΘΗΜΕΡΙΝΗ Α.Ε.» ΕΚΔΟΣΗ ΕΝΤΥΠΩΝ - ΜΕΣΑ ΜΑΖΙΚΗΣ ΕΠΙΚΟΙΝΩΝΙΑΣ.....	180
8.6 Η ΝΑΥΤΕΜΠΟΡΙΚΗ - Π.ΑΘΑΝΑΣΙΑΔΗΣ ΚΑΙ ΣΙΑ Α.Ε.....	182
8.7 ΙΜΑΚΟ MEDIA NET GROUP S.A.	184
8.8 INFORM Π. ΛΥΚΟΣ Α.Ε.	186
8.9 MARFIN COMM A.E. ΣΥΜΜΕΤΟΧΩΝ - ΥΠΗΡΕΣΙΩΝ ΜΑΖΙΚΗΣ ΕΝΗΜΕΡΩΣΗΣ ΚΑΙ ΕΠΙΚΟΙΝΩΝΙΑΣ.....	188
8.10 ΠΗΓΑΣΟΣ ΕΚΔΟΤΙΚΗ & ΕΚΤΥΠΩΤΙΚΗ Α.Ε.	190
8.11 ΤΕΧΝΙΚΕΣ ΕΚΔΟΣΕΙΣ Α.Ε.	192
8.12 ΧΑΪΔΕΜΕΝΟΣ ΠΡΟΤΥΠΟΣ ΒΙΟΜΗΧΑΝΙΑ ΓΡΑΦΙΚΩΝ ΤΕΧΝΩΝ Α.Ε.Β.Ε.....	194
8.13 Χ.Κ. ΤΕΓΟΠΟΥΛΟΣ ΕΚΔΟΣΕΙΣ Α.Ε.	196
ΚΕΦΑΛΑΙΟ 9: ΕΞΑΓΩΓΗ ΣΥΜΠΕΡΑΣΜΑΤΩΝ	198

9.1 ΓΕΝΙΚΑ.....	198
9.2 ΑΝΑΛΥΣΗ ΟΙΚΟΝΟΜΙΑΣ-ΣΥΜΠΕΡΑΣΜΑΤΑ	199
9.2.1 ΔΙΕΘΝΕΙΣ ΟΙΚΟΝΟΜΙΚΕΣ ΕΞΕΛΙΞΕΙΣ.....	199
9.2.2 ΕΞΕΛΙΞΕΙΣ ΣΤΗΝ ΕΛΛΗΝΙΚΗ ΟΙΚΟΝΟΜΙΑ	201
9.3 ΑΝΑΛΥΣΗ ΚΛΑΔΟΥ – ΣΥΜΠΕΡΑΣΜΑΤΑ	203
9.4 ΟΙΚΟΝΟΜΙΚΑ ΣΤΟΙΧΕΙΑ - ΣΥΜΠΕΡΑΣΜΑΤΑ.....	206
9.5 ΚΡΙΤΙΚΗ ΔΙΕΡΕΥΝΗΣΗ ΑΡΙΘΜΟΔΕΙΚΤΩΝ - ΣΥΜΠΕΡΑΣΜΑΤΑ	209
9.6 ΚΡΙΤΙΚΗ ΔΙΕΡΕΥΝΗΣΗ ΠΙΝΑΚΩΝ ΚΙΝΗΣΗΣ ΚΕΦΑΛΑΙΩΝ - ΣΥΜΠΕΡΑΣΜΑΤΑ	210
ΒΙΒΛΙΟΓΡΑΦΙΑ	212
ΣΥΝΤΟΜΟΓΡΑΦΙΕΣ	215
ΠΑΡΑΡΤΗΜΑ I: ΠΙΝΑΚΕΣ ΑΝΑΛΥΣΗΣ ΟΙΚΟΝΟΜΙΑΣ	216
ΠΑΡΑΡΤΗΜΑ II: ΠΙΝΑΚΕΣ ΟΙΚΟΝΟΜΙΚΩΝ ΣΤΟΙΧΕΙΩΝ.....	226
ΠΑΡΑΡΤΗΜΑ III: ΠΙΝΑΚΕΣ ΑΡΙΘΜΟΔΕΙΚΤΩΝ	378
ΠΑΡΑΡΤΗΜΑ IV: ΠΙΝΑΚΕΣ ΚΙΝΗΣΗΣ ΚΕΦΑΛΑΙΩΝ.....	393
ΠΑΡΑΡΤΗΜΑ V: ΔΙΑΓΡΑΜΜΑΤΑ ΑΡΙΘΜΟΔΕΙΚΤΩΝ	437

ΕΥΧΑΡΙΣΤΙΕΣ

Επιθυμώ να εκφράσω τις ευχαριστίες μου στον επιβλέποντα καθηγητή κύριο Γεώργιο Π. Αρτίκη για την αμέριστη συμπαράσταση και υποστήριξη που μου επέδειξε καθ'όλη τη διάρκεια της συγκεκριμένης ερευνητικής προσπάθειας.

ΚΑΤΑΣΤΑΣΗ ΠΙΝΑΚΩΝ

	ΣΕΛΙΔΑ
ΠΙΝΑΚΑΣ 1: ΠΑΓΚΟΣΜΙΕΣ ΟΙΚΟΝΟΜΙΚΕΣ ΕΠΙΔΟΣΕΙΣ.....	216
ΠΙΝΑΚΑΣ 2: ΠΑΓΚΟΣΜΙΕΣ ΕΜΠΟΡΙΚΕΣ ΣΥΝΑΛΛΑΓΕΣ.....	216
ΠΙΝΑΚΑΣ 3: ΠΟΣΟΣΤΟ ΑΝΕΡΓΙΑΣ.....	217
ΠΙΝΑΚΑΣ 4: ΠΛΗΘΩΡΙΣΜΟΣ 1(ετήσιες μεταβολές).....	217
ΠΙΝΑΚΑΣ 5: ΙΣΟΖΥΓΙΟ ΓΕΝΙΚΗΣ ΚΥΒΕΡΝΗΣΗΣ % ΑΕΠ.....	217
ΠΙΝΑΚΑΣ 6: ΒΡΑΧΥΠΡΟΘΕΣΜΑ ΕΠΙΤΟΚΙΑ ΚΑΙ ΙΣΟΖΥΓΙΟ ΤΡΕΧΟΥΣΩΝ ΣΥΝΑΛΛΑΓΩΝ.....	218
ΠΙΝΑΚΑΣ 7: ΔΕΙΚΤΕΣ ΟΙΚΟΝΟΜΙΚΗΣ ΣΥΓΚΥΡΙΑΣ.....	219
ΠΙΝΑΚΑΣ 8: ΕΞΕΛΙΞΗ ΔΕΙΚΤΗ ΤΙΜΩΝ ΚΑΤΑΝΑΛΩΤΗ(% 12μηνιαία μεταβολή).....	220
ΠΙΝΑΚΑΣ 9: ΕΞΕΛΙΞΗ ΠΛΗΘΩΡΙΣΜΟΥ ΣΤΗΝ ΕΥΡΩΠΑΪΚΗ ΕΝΩΣΗ(% 12μηνιαία μεταβολή Μαΐου 2002).....	220
ΠΙΝΑΚΑΣ 10: ΠΡΟΣΔΙΟΡΙΣΤΙΚΟΙ ΠΑΡΑΓΟΝΤΕΣ ΤΟΥ ΠΛΗΘΩΡΙΣΜΟΥ ΣΤΗΝ ΕΛΛΑΔΑ(% ετήσιες μεταβολές).....	221
ΠΙΝΑΚΑΣ 11: ΕΚΤΕΛΕΣΗ ΚΡΑΤΙΚΟΥ ΠΡΟΫΠΟΛΟΓΙΣΜΟΥ ΙΑΝΟΥΑΡΙΟΥ – ΜΑΡΤΙΟΥ 2001-02 (Ποσά σε εκατ. € - Προσωρινά στοιχεία)....	222
ΠΙΝΑΚΑΣ 12: ΣΥΝΘΕΣΗ ΧΡΕΟΥΣ ΚΕΝΤΡΙΚΗΣ ΚΥΒΕΡΝΗΣΗΣ.....	222
ΠΙΝΑΚΑΣ 13: ΕΞΕΛΙΞΗ ΝΟΜΙΣΜΑΤΙΚΩΝ ΜΕΓΕΘΩΝ ΤΗΣ ΕΥΡΩΖΩΝΗΣ (σε δισεκ. €).....	223
ΠΙΝΑΚΑΣ 14: ΧΡΗΜΑΤΟΔΟΤΗΣΗ ΤΟΥ ΙΔΙΩΤΙΚΟΥ ΤΟΜΕΑ ΚΑΤΑ ΚΛΑΔΟ.....	223

ΠΙΝΑΚΑΣ 15: ΠΙΣΤΩΤΙΚΟΙ ΔΕΙΚΤΕΣ 1995-2002 (Υπόλοιπα έτους, ως ποσοστό Α.Ε.Π.).....	224
ΠΙΝΑΚΑΣ 16: ΑΞΙΑ ΕΝΕΡΓΗΤΙΚΟΥ ΑΜΟΙΒΑΙΩΝ ΚΕΦΑΛΑΙΩΝ (χιλ. €).....	225
ΠΙΝΑΚΑΣ 17: ΑΤΤΙΚΕΣ ΕΚΔΟΣΕΙΣ Α.Ε. ΙΣΟΛΟΓΙΣΜΟΙ ΜΕ ΒΑΣΗ ΑΝΑΛΥΣΗ ΚΟΙΝΟΥ ΜΕΓΕΘΟΥΣ.....	226
ΠΙΝΑΚΑΣ 18: ΑΤΤΙΚΕΣ ΕΚΔΟΣΕΙΣ Α.Ε. ΑΠΟΤΕΛΕΣΜΑΤΑ ΧΡΗΣΕΩΣ ΜΕ ΒΑΣΗ ΑΝΑΛΥΣΗ ΚΟΙΝΟΥ ΜΕΓΕΘΟΥΣ.....	229
ΠΙΝΑΚΑΣ 19: ΑΤΤΙΚΕΣ ΕΚΔΟΣΕΙΣ Α.Ε. ΙΣΟΛΟΓΙΣΜΟΙ ΜΕ ΕΤΟΣ ΒΑΣΗΣ ΤΟ 1997.....	230
ΠΙΝΑΚΑΣ 20: ΑΤΤΙΚΕΣ ΕΚΔΟΣΕΙΣ Α.Ε. ΑΠΟΤΕΛΕΣΜΑΤΑ ΧΡΗΣΕΩΣ ΜΕ ΕΤΟΣ ΒΑΣΗΣ ΤΟ 1997.....	233
ΠΙΝΑΚΑΣ 21: ΔΗΜΟΣΙΟΓΡΑΦΙΚΟΣ ΟΡΓΑΝΙΣΜΟΣ ΛΑΜΠΡΑΚΗ Α.Ε. ΙΣΟΛΟΓΙΣΜΟΙ ΜΕ ΒΑΣΗ ΑΝΑΛΥΣΗ ΚΟΙΝΟΥ ΜΕΓΕΘΟΥΣ.....	235
ΠΙΝΑΚΑΣ 22: ΔΗΜΟΣΙΟΓΡΑΦΙΚΟΣ ΟΡΓΑΝΙΣΜΟΣ ΛΑΜΠΡΑΚΗ Α.Ε. ΑΠΟΤΕΛΕΣΜΑΤΑ ΧΡΗΣΕΩΣ ΜΕ ΒΑΣΗ ΑΝΑΛΥΣΗ ΚΟΙΝΟΥ ΜΕΓΕΘΟΥΣ.....	239
ΠΙΝΑΚΑΣ 23: ΔΗΜΟΣΙΟΓΡΑΦΙΚΟΣ ΟΡΓΑΝΙΣΜΟΣ ΛΑΜΠΡΑΚΗ Α.Ε. ΙΣΟΛΟΓΙΣΜΟΙ ΜΕ ΕΤΟΣ ΒΑΣΗΣ ΤΟ 1997.....	241
ΠΙΝΑΚΑΣ 24: ΔΗΜΟΣΙΟΓΡΑΦΙΚΟΣ ΟΡΓΑΝΙΣΜΟΣ ΛΑΜΠΡΑΚΗ Α.Ε. ΑΠΟΤΕΛΕΣΜΑΤΑ ΧΡΗΣΕΩΣ ΜΕ ΕΤΟΣ ΒΑΣΗΣ ΤΟ 1997.....	245
ΠΙΝΑΚΑΣ 25: ΕΚΔΟΣΕΙΣ ΛΥΜΠΕΡΗ Α.Ε. ΙΣΟΛΟΓΙΣΜΟΙ ΜΕ ΒΑΣΗ ΑΝΑΛΥΣΗ ΚΟΙΝΟΥ ΜΕΓΕΘΟΥΣ.....	248
ΠΙΝΑΚΑΣ 26: ΕΚΔΟΣΕΙΣ ΛΥΜΠΕΡΗ Α.Ε. ΑΠΟΤΕΛΕΣΜΑΤΑ ΧΡΗΣΕΩΣ ΜΕ ΒΑΣΗ ΑΝΑΛΥΣΗ ΚΟΙΝΟΥ ΜΕΓΕΘΟΥΣ.....	251

ΠΙΝΑΚΑΣ 27: ΕΚΔΟΣΕΙΣ ΛΥΜΠΕΡΗ Α.Ε. ΙΣΟΛΟΓΙΣΜΟΙ ΜΕ ΕΤΟΣ ΒΑΣΗΣ ΤΟ 1997.....	253
ΠΙΝΑΚΑΣ 28: ΕΚΔΟΣΕΙΣ ΛΥΜΠΕΡΗ Α.Ε. ΑΠΟΤΕΛΕΣΜΑΤΑ ΧΡΗΣΕΩΣ ΜΕ ΕΤΟΣ ΒΑΣΗΣ ΤΟ 1997.....	256
ΠΙΝΑΚΑΣ 29: ΕΚΔΟΤΙΚΟΣ ΟΡΓΑΝΙΣΜΟΣ ΛΙΒΑΝΗ Α.Β.Ε. ΙΣΟΛΟΓΙΣΜΟΙ ΜΕ ΒΑΣΗ ΑΝΑΛΥΣΗ ΚΟΙΝΟΥ ΜΕΓΕΘΟΥΣ.....	259
ΠΙΝΑΚΑΣ 30: ΕΚΔΟΤΙΚΟΣ ΟΡΓΑΝΙΣΜΟΣ ΛΙΒΑΝΗ Α.Β.Ε. ΑΠΟΤΕΛΕΣΜΑΤΑ ΧΡΗΣΕΩΣ ΜΕ ΒΑΣΗ ΑΝΑΛΥΣΗ ΚΟΙΝΟΥ ΜΕΓΕΘΟΥΣ.....	262
ΠΙΝΑΚΑΣ 31: ΕΚΔΟΤΙΚΟΣ ΟΡΓΑΝΙΣΜΟΣ ΛΙΒΑΝΗ Α.Β.Ε. ΙΣΟΛΟΓΙΣΜΟΙ ΜΕ ΕΤΟΣ ΒΑΣΗΣ ΤΟ 1997.....	263
ΠΙΝΑΚΑΣ 32: ΕΚΔΟΤΙΚΟΣ ΟΡΓΑΝΙΣΜΟΣ ΛΙΒΑΝΗ Α.Β.Ε. ΑΠΟΤΕΛΕΣΜΑΤΑ ΧΡΗΣΕΩΣ ΜΕ ΕΤΟΣ ΒΑΣΗΣ ΤΟ 1997.....	266
ΠΙΝΑΚΑΣ 33: «Η ΚΑΘΗΜΕΡΙΝΗ Α.Ε.» ΕΚΔΟΣΗ ΕΝΤΥΠΩΝ – ΜΕΣΑ ΜΑΖΙΚΗΣ ΕΠΙΚΟΙΝΩΝΙΑΣ ΙΣΟΛΟΓΙΣΜΟΙ ΜΕ ΒΑΣΗ ΑΝΑΛΥΣΗ ΚΟΙΝΟΥ ΜΕΓΕΘΟΥΣ.....	268
ΠΙΝΑΚΑΣ 34: «Η ΚΑΘΗΜΕΡΙΝΗ Α.Ε.» ΕΚΔΟΣΗ ΕΝΤΥΠΩΝ – ΜΕΣΑ ΜΑΖΙΚΗΣ ΕΠΙΚΟΙΝΩΝΙΑΣ ΑΠΟΤΕΛΕΣΜΑΤΑ ΧΡΗΣΕΩΣ ΜΕ ΒΑΣΗ ΑΝΑΛΥΣΗ ΚΟΙΝΟΥ ΜΕΓΕΘΟΥΣ.....	271
ΠΙΝΑΚΑΣ 35: «Η ΚΑΘΗΜΕΡΙΝΗ Α.Ε.» ΕΚΔΟΣΗ ΕΝΤΥΠΩΝ – ΜΕΣΑ ΜΑΖΙΚΗΣ ΕΠΙΚΟΙΝΩΝΙΑΣ ΙΣΟΛΟΓΙΣΜΟΙ ΜΕ ΕΤΟΣ ΒΑΣΗΣ ΤΟ 1997.....	273
ΠΙΝΑΚΑΣ 36: «Η ΚΑΘΗΜΕΡΙΝΗ Α.Ε.» ΕΚΔΟΣΗ ΕΝΤΥΠΩΝ – ΜΕΣΑ ΜΑΖΙΚΗΣ ΕΠΙΚΟΙΝΩΝΙΑΣ ΑΠΟΤΕΛΕΣΜΑΤΑ ΧΡΗΣΕΩΣ ΜΕ ΕΤΟΣ ΒΑΣΗΣ ΤΟ 1997.....	277
ΠΙΝΑΚΑΣ 37: Η ΝΑΥΤΕΜΠΟΡΙΚΗ - Π. ΑΘΑΝΑΣΙΑΔΗΣ & ΣΙΑ Α.Ε. ΙΣΟΛΟΓΙΣΜΟΙ ΜΕ ΒΑΣΗ ΑΝΑΛΥΣΗ ΚΟΙΝΟΥ ΜΕΓΕΘΟΥΣ.....	279

ΠΙΝΑΚΑΣ 38: Η ΝΑΥΤΕΜΠΟΡΙΚΗ - Π. ΑΘΑΝΑΣΙΑΔΗΣ & ΣΙΑ Α.Ε. ΑΠΟΤΕΛΕΣΜΑΤΑ ΧΡΗΣΕΩΣ ΜΕ ΒΑΣΗ ΑΝΑΛΥΣΗ ΚΟΙΝΟΥ ΜΕΓΕΘΟΥΣ.....	281
ΠΙΝΑΚΑΣ 39: Η ΝΑΥΤΕΜΠΟΡΙΚΗ - Π. ΑΘΑΝΑΣΙΑΔΗΣ & ΣΙΑ Α.Ε. ΙΣΟΛΟΓΙΣΜΟΙ ΜΕ ΕΤΟΣ ΒΑΣΗΣ ΤΟ 1997.....	283
ΠΙΝΑΚΑΣ 40: Η ΝΑΥΤΕΜΠΟΡΙΚΗ - Π. ΑΘΑΝΑΣΙΑΔΗΣ & ΣΙΑ Α.Ε. ΑΠΟΤΕΛΕΣΜΑΤΑ ΧΡΗΣΕΩΣ ΜΕ ΕΤΟΣ ΒΑΣΗΣ ΤΟ 1997.....	286
ΠΙΝΑΚΑΣ 41: ΙΜΑΚΟ MEDIA NET GROUP S.A. ΙΣΟΛΟΓΙΣΜΟΙ ΜΕ ΒΑΣΗ ΑΝΑΛΥΣΗ ΚΟΙΝΟΥ ΜΕΓΕΘΟΥΣ.....	288
ΠΙΝΑΚΑΣ 42: ΙΜΑΚΟ MEDIA NET GROUP S.A. ΑΠΟΤΕΛΕΣΜΑΤΑ ΧΡΗΣΕΩΣ ΜΕ ΒΑΣΗ ΑΝΑΛΥΣΗ ΚΟΙΝΟΥ ΜΕΓΕΘΟΥΣ.....	291
ΠΙΝΑΚΑΣ 43: ΙΜΑΚΟ MEDIA NET GROUP S.A. ΙΣΟΛΟΓΙΣΜΟΙ ΜΕ ΕΤΟΣ ΒΑΣΗΣ ΤΟ 1997.....	292
ΠΙΝΑΚΑΣ 44: ΙΜΑΚΟ MEDIA NET GROUP S.A. ΑΠΟΤΕΛΕΣΜΑΤΑ ΧΡΗΣΕΩΣ ΜΕ ΕΤΟΣ ΒΑΣΗΣ ΤΟ 1997.....	295
ΠΙΝΑΚΑΣ 45: INFORM Π. ΛΥΚΟΣ Α.Ε. ΙΣΟΛΟΓΙΣΜΟΙ ΜΕ ΒΑΣΗ ΑΝΑΛΥΣΗ ΚΟΙΝΟΥ ΜΕΓΕΘΟΥΣ.....	297
ΠΙΝΑΚΑΣ 46: INFORM Π. ΛΥΚΟΣ Α.Ε. ΑΠΟΤΕΛΕΣΜΑΤΑ ΧΡΗΣΕΩΣ ΜΕ ΒΑΣΗ ΑΝΑΛΥΣΗ ΚΟΙΝΟΥ ΜΕΓΕΘΟΥΣ.....	300
ΠΙΝΑΚΑΣ 47: INFORM Π. ΛΥΚΟΣ Α.Ε. ΙΣΟΛΟΓΙΣΜΟΙ ΜΕ ΕΤΟΣ ΒΑΣΗΣ ΤΟ 1997.....	302
ΠΙΝΑΚΑΣ 48: INFORM Π. ΛΥΚΟΣ Α.Ε. ΑΠΟΤΕΛΕΣΜΑΤΑ ΧΡΗΣΕΩΣ ΜΕ ΕΤΟΣ ΒΑΣΗΣ ΤΟ 1997.....	305

ΠΙΝΑΚΑΣ 49: MARFIN COMM A.E. ΣΥΜΜΕΤΟΧΩΝ - ΥΠΗΡΕΣΙΩΝ ΜΑΖΙΚΗΣ ΕΝΗΜΕΡΩΣΗΣ ΚΑΙ ΕΠΙΚΟΙΝΩΝΙΑΣ ΙΣΟΛΟΓΙΣΜΟΙ ΜΕ ΒΑΣΗ ΑΝΑΛΥΣΗ ΚΟΙΝΟΥ ΜΕΓΕΘΟΥΣ.....	308
ΠΙΝΑΚΑΣ 50: MARFIN COMM A.E. ΣΥΜΜΕΤΟΧΩΝ - ΥΠΗΡΕΣΙΩΝ ΜΑΖΙΚΗΣ ΕΝΗΜΕΡΩΣΗΣ ΚΑΙ ΕΠΙΚΟΙΝΩΝΙΑΣ ΑΠΟΤΕΛΕΣΜΑΤΑ ΧΡΗΣΕΩΣ ΜΕ ΒΑΣΗ ΑΝΑΛΥΣΗ ΚΟΙΝΟΥ ΜΕΓΕΘΟΥΣ.....	311
ΠΙΝΑΚΑΣ 51: MARFIN COMM A.E. ΣΥΜΜΕΤΟΧΩΝ - ΥΠΗΡΕΣΙΩΝ ΜΑΖΙΚΗΣ ΕΝΗΜΕΡΩΣΗΣ ΚΑΙ ΕΠΙΚΟΙΝΩΝΙΑΣ ΙΣΟΛΟΓΙΣΜΟΙ ΜΕ ΕΤΟΣ ΒΑΣΗΣ ΤΟ 1997.....	313
ΠΙΝΑΚΑΣ 52: MARFIN COMM A.E. ΣΥΜΜΕΤΟΧΩΝ - ΥΠΗΡΕΣΙΩΝ ΜΑΖΙΚΗΣ ΕΝΗΜΕΡΩΣΗΣ ΚΑΙ ΕΠΙΚΟΙΝΩΝΙΑΣ ΑΠΟΤΕΛΕΣΜΑΤΑ ΧΡΗΣΕΩΣ ΜΕ ΕΤΟΣ ΒΑΣΗΣ ΤΟ 1997.....	316
ΠΙΝΑΚΑΣ 53: ΠΗΓΑΣΟΣ ΕΚΔΟΤΙΚΗ ΚΑΙ ΕΚΤΥΠΩΤΙΚΗ Α.Ε. ΙΣΟΛΟΓΙΣΜΟΙ ΜΕ ΒΑΣΗ ΑΝΑΛΥΣΗ ΚΟΙΝΟΥ ΜΕΓΕΘΟΥΣ.....	318
ΠΙΝΑΚΑΣ 54: ΠΗΓΑΣΟΣ ΕΚΔΟΤΙΚΗ ΚΑΙ ΕΚΤΥΠΩΤΙΚΗ Α.Ε. ΑΠΟΤΕΛΕΣΜΑΤΑ ΧΡΗΣΕΩΣ ΜΕ ΒΑΣΗ ΑΝΑΛΥΣΗ ΚΟΙΝΟΥ ΜΕΓΕΘΟΥΣ.....	321
ΠΙΝΑΚΑΣ 55: ΠΗΓΑΣΟΣ ΕΚΔΟΤΙΚΗ ΚΑΙ ΕΚΤΥΠΩΤΙΚΗ Α.Ε. ΙΣΟΛΟΓΙΣΜΟΙ ΜΕ ΕΤΟΣ ΒΑΣΗΣ ΤΟ 1997.....	323
ΠΙΝΑΚΑΣ 56: ΠΗΓΑΣΟΣ ΕΚΔΟΤΙΚΗ ΚΑΙ ΕΚΤΥΠΩΤΙΚΗ Α.Ε. ΑΠΟΤΕΛΕΣΜΑΤΑ ΧΡΗΣΕΩΣ ΜΕ ΕΤΟΣ ΒΑΣΗΣ ΤΟ 1997.....	327
ΠΙΝΑΚΑΣ 57: ΤΕΧΝΙΚΕΣ ΕΚΔΟΣΕΙΣ Α.Ε. ΙΣΟΛΟΓΙΣΜΟΙ ΜΕ ΒΑΣΗ ΑΝΑΛΥΣΗ ΚΟΙΝΟΥ ΜΕΓΕΘΟΥΣ.....	330
ΠΙΝΑΚΑΣ 58: ΤΕΧΝΙΚΕΣ ΕΚΔΟΣΕΙΣ Α.Ε. ΑΠΟΤΕΛΕΣΜΑΤΑ ΧΡΗΣΕΩΣ ΜΕ ΒΑΣΗ ΑΝΑΛΥΣΗ ΚΟΙΝΟΥ ΜΕΓΕΘΟΥΣ.....	333

ΠΙΝΑΚΑΣ 59: ΤΕΧΝΙΚΕΣ ΕΚΔΟΣΕΙΣ Α.Ε. ΙΣΟΛΟΓΙΣΜΟΙ ΜΕ ΕΤΟΣ ΒΑΣΗΣ ΤΟ 1997.....	334
ΠΙΝΑΚΑΣ 60: ΤΕΧΝΙΚΕΣ ΕΚΔΟΣΕΙΣ Α.Ε. ΑΠΟΤΕΛΕΣΜΑΤΑ ΧΡΗΣΕΩΣ ΜΕ ΕΤΟΣ ΒΑΣΗΣ ΤΟ 1997.....	337
ΠΙΝΑΚΑΣ 61: ΧΑΪΔΕΜΕΝΟΣ ΠΡΟΤΥΠΟΣ ΒΙΟΜΗΧΑΝΙΑ ΓΡΑΦΙΚΩΝ ΤΕΧΝΩΝ Α.Ε.Β.Ε. ΙΣΟΛΟΓΙΣΜΟΙ ΜΕ ΒΑΣΗ ΑΝΑΛΥΣΗ ΚΟΙΝΟΥ ΜΕΓΕΘΟΥΣ.....	340
ΠΙΝΑΚΑΣ 62: ΧΑΪΔΕΜΕΝΟΣ ΠΡΟΤΥΠΟΣ ΒΙΟΜΗΧΑΝΙΑ ΓΡΑΦΙΚΩΝ ΤΕΧΝΩΝ Α.Ε.Β.Ε. ΑΠΟΤΕΛΕΣΜΑΤΑ ΧΡΗΣΕΩΣ ΜΕ ΒΑΣΗ ΑΝΑΛΥΣΗ ΚΟΙΝΟΥ ΜΕΓΕΘΟΥΣ.....	343
ΠΙΝΑΚΑΣ 63: ΧΑΪΔΕΜΕΝΟΣ ΠΡΟΤΥΠΟΣ ΒΙΟΜΗΧΑΝΙΑ ΓΡΑΦΙΚΩΝ ΤΕΧΝΩΝ Α.Ε.Β.Ε. ΙΣΟΛΟΓΙΣΜΟΙ ΜΕ ΕΤΟΣ ΒΑΣΗΣ ΤΟ 1997.....	344
ΠΙΝΑΚΑΣ 64: ΧΑΪΔΕΜΕΝΟΣ ΠΡΟΤΥΠΟΣ ΒΙΟΜΗΧΑΝΙΑ ΓΡΑΦΙΚΩΝ ΤΕΧΝΩΝ Α.Ε.Β.Ε. ΑΠΟΤΕΛΕΣΜΑΤΑ ΧΡΗΣΕΩΣ ΜΕ ΕΤΟΣ ΒΑΣΗΣ ΤΟ 1997.....	348
ΠΙΝΑΚΑΣ 65: Χ.Κ. ΤΕΓΟΠΟΥΛΟΣ ΕΚΔΟΣΕΙΣ Α.Ε. ΙΣΟΛΟΓΙΣΜΟΙ ΜΕ ΒΑΣΗ ΑΝΑΛΥΣΗ ΚΟΙΝΟΥ ΜΕΓΕΘΟΥΣ.....	351
ΠΙΝΑΚΑΣ 66: Χ.Κ. ΤΕΓΟΠΟΥΛΟΣ ΕΚΔΟΣΕΙΣ Α.Ε. ΑΠΟΤΕΛΕΣΜΑΤΑ ΧΡΗΣΕΩΣ ΜΕ ΒΑΣΗ ΑΝΑΛΥΣΗ ΚΟΙΝΟΥ ΜΕΓΕΘΟΥΣ.....	354
ΠΙΝΑΚΑΣ 67: Χ.Κ. ΤΕΓΟΠΟΥΛΟΣ ΕΚΔΟΣΕΙΣ Α.Ε. ΙΣΟΛΟΓΙΣΜΟΙ ΜΕ ΕΤΟΣ ΒΑΣΗΣ ΤΟ 1997.....	356
ΠΙΝΑΚΑΣ 68: Χ.Κ. ΤΕΓΟΠΟΥΛΟΣ ΕΚΔΟΣΕΙΣ Α.Ε. ΑΠΟΤΕΛΕΣΜΑΤΑ ΧΡΗΣΕΩΣ ΜΕ ΕΤΟΣ ΒΑΣΗΣ ΤΟ 1997.....	360
ΠΙΝΑΚΑΣ 69: ΜΕΣΟΙ ΙΣΟΛΟΓΙΣΜΟΙ ΜΕ ΒΑΣΗ ΑΝΑΛΥΣΗ ΚΟΙΝΟΥ ΜΕΓΕΘΟΥΣ.....	362

ΠΙΝΑΚΑΣ 70: ΜΕΣΑ ΑΠΟΤΕΛΕΣΜΑΤΑ ΧΡΗΣΕΩΣ ΜΕ ΒΑΣΗ ΑΝΑΛΥΣΗ ΚΟΙΝΟΥ ΜΕΓΕΘΟΥΣ.....	366
ΠΙΝΑΚΑΣ 71: ΜΕΣΟΙ ΙΣΟΛΟΓΙΣΜΟΙ ΜΕ ΕΤΟΣ ΒΑΣΗΣ ΤΟ 1997.....	369
ΠΙΝΑΚΑΣ 72: ΜΕΣΑ ΑΠΟΤΕΛΕΣΜΑΤΑ ΧΡΗΣΕΩΣ ΜΕ ΕΤΟΣ ΒΑΣΗΣ ΤΟ 1997.....	374
ΠΙΝΑΚΑΣ 73: ΑΤΤΙΚΕΣ ΕΚΔΟΣΕΙΣ Α.Ε. ΑΡΙΘΜΟΔΕΙΚΤΕΣ.....	378
ΠΙΝΑΚΑΣ 74: ΔΗΜΟΣΙΟΓΡΑΦΙΚΟΣ ΟΡΓΑΝΙΣΜΟΣ ΛΑΜΠΡΑΚΗ Α.Ε. ΑΡΙΘΜΟΔΕΙΚΤΕΣ.....	379
ΠΙΝΑΚΑΣ 75: ΕΚΔΟΣΕΙΣ ΛΥΜΠΕΡΗ Α.Ε. ΑΡΙΘΜΟΔΕΙΚΤΕΣ.....	380
ΠΙΝΑΚΑΣ 76: ΕΚΔΟΤΙΚΟΣ ΟΡΓΑΝΙΣΜΟΣ ΛΙΒΑΝΗ Α.Β.Ε. ΑΡΙΘΜΟΔΕΙΚΤΕΣ.....	381
ΠΙΝΑΚΑΣ 77: «Η ΚΑΘΗΜΕΡΙΝΗ Α.Ε.» ΕΚΔΟΣΗ ΕΝΤΥΠΩΝ - ΜΕΣΑ ΜΑΖΙΚΗΣ ΕΠΙΚΟΙΝΩΝΙΑΣ ΑΡΙΘΜΟΔΕΙΚΤΕΣ.....	382
ΠΙΝΑΚΑΣ 78: Η ΝΑΥΤΕΜΠΟΡΙΚΗ – Π. ΑΘΑΝΑΣΙΑΔΗΣ & ΣΙΑ Α.Ε. ΑΡΙΘΜΟΔΕΙΚΤΕΣ.....	383
ΠΙΝΑΚΑΣ 79: ΙΜΑΚΟ MEDIA NET GROUP S.A. ΑΡΙΘΜΟΔΕΙΚΤΕΣ.....	384
ΠΙΝΑΚΑΣ 80: INFORM Π. ΛΥΚΟΣ Α.Ε. ΑΡΙΘΜΟΔΕΙΚΤΕΣ.....	385
ΠΙΝΑΚΑΣ 81: MARFIN COMM Α.Ε. ΣΥΜΜΕΤΟΧΩΝ – ΥΠΗΡΕΣΙΩΝ ΜΑΖΙΚΗΣ ΕΝΗΜΕΡΩΣΗΣ & ΕΠΙΚΟΙΝΩΝΙΑΣ ΑΡΙΘΜΟΔΕΙΚΤΕΣ.....	386
ΠΙΝΑΚΑΣ 82: ΠΗΓΑΣΟΣ ΕΚΔΟΤΙΚΗ & ΕΚΤΥΠΩΤΙΚΗ Α.Ε. ΑΡΙΘΜΟΔΕΙΚΤΕΣ.....	387
ΠΙΝΑΚΑΣ 83: ΤΕΧΝΙΚΕΣ ΕΚΔΟΣΕΙΣ Α.Ε. ΑΡΙΘΜΟΔΕΙΚΤΕΣ.....	388
ΠΙΝΑΚΑΣ 84: ΧΑΪΔΕΜΕΝΟΣ ΠΡΟΤΥΠΟΣ ΒΙΟΜΗΧΑΝΙΑ ΓΡΑΦΙΚΩΝ ΤΕΧΝΩΝ Α.Ε.Β.Ε. ΑΡΙΘΜΟΔΕΙΚΤΕΣ.....	389
ΠΙΝΑΚΑΣ 85: Χ.Κ. ΤΕΓΟΠΟΥΛΟΣ ΕΚΔΟΣΕΙΣ Α.Ε. ΑΡΙΘΜΟΔΕΙΚΤΕΣ.....	390

ΠΙΝΑΚΑΣ 86: ΜΕΣΕΣ ΤΙΜΕΣ ΚΛΑΔΟΥ ΑΡΙΘΜΟΔΕΙΚΤΕΣ.....	391
ΠΙΝΑΚΑΣ 87: ΑΤΤΙΚΕΣ ΕΚΔΟΣΕΙΣ Α.Ε. ΠΙΝΑΚΑΣ ΚΙΝΗΣΗΣ ΚΕΦΑΛΑΙΩΝ.	393
ΠΙΝΑΚΑΣ 88: ΔΗΜΟΣΙΟΓΡΑΦΙΚΟΣ ΟΡΓΑΝΙΣΜΟΣ ΛΑΜΠΡΑΚΗ Α.Ε. ΠΙΝΑΚΑΣ ΚΙΝΗΣΗΣ ΚΕΦΑΛΑΙΩΝ.....	396
ΠΙΝΑΚΑΣ 89: ΕΚΔΟΣΕΙΣ ΛΥΜΠΕΡΗ Α.Ε. ΠΙΝΑΚΑΣ ΚΙΝΗΣΗΣ ΚΕΦΑΛΑΙΩΝ.....	399
ΠΙΝΑΚΑΣ 90: ΕΚΔΟΤΙΚΟΣ ΟΡΓΑΝΙΣΜΟΣ ΛΙΒΑΝΗ Α.Β.Ε. ΠΙΝΑΚΑΣ ΚΙΝΗΣΗΣ ΚΕΦΑΛΑΙΩΝ.....	402
ΠΙΝΑΚΑΣ 91: «Η ΚΑΘΗΜΕΡΙΝΗ Α.Ε.» ΕΚΔΟΣΗ ΕΝΤΥΠΩΝ - ΜΕΣΑ ΜΑΖΙΚΗΣ ΕΠΙΚΟΙΝΩΝΙΑΣ ΠΙΝΑΚΑΣ ΚΙΝΗΣΗΣ ΚΕΦΑΛΑΙΩΝ.....	405
ΠΙΝΑΚΑΣ 92: Η ΝΑΥΤΕΜΠΟΡΙΚΗ – Π. ΑΘΑΝΑΣΙΑΔΗΣ & ΣΙΑ Α.Ε. ΠΙΝΑΚΑΣ ΚΙΝΗΣΗΣ ΚΕΦΑΛΑΙΩΝ.....	408
ΠΙΝΑΚΑΣ 93: ΙΜΑΚΟ MEDIA NET GROUP S.A. ΠΙΝΑΚΑΣ ΚΙΝΗΣΗΣ ΚΕΦΑΛΑΙΩΝ.....	411
ΠΙΝΑΚΑΣ 94: INFORM Π. ΛΥΚΟΣ Α.Ε. ΠΙΝΑΚΑΣ ΚΙΝΗΣΗΣ ΚΕΦΑΛΑΙΩΝ...	414
ΠΙΝΑΚΑΣ 95: MARFIN COMM Α.Ε. ΣΥΜΜΕΤΟΧΩΝ – ΥΠΗΡΕΣΙΩΝ ΜΑΖΙΚΗΣ ΕΝΗΜΕΡΩΣΗΣ & ΕΠΙΚΟΙΝΩΝΙΑΣ ΠΙΝΑΚΑΣ ΚΙΝΗΣΗΣ ΚΕΦΑΛΑΙΩΝ.....	417
ΠΙΝΑΚΑΣ 96: ΠΗΓΑΣΟΣ ΕΚΔΟΤΙΚΗ & ΕΚΤΥΠΩΤΙΚΗ Α.Ε. ΠΙΝΑΚΑΣ ΚΙΝΗΣΗΣ ΚΕΦΑΛΑΙΩΝ.....	420
ΠΙΝΑΚΑΣ 97: ΤΕΧΝΙΚΕΣ ΕΚΔΟΣΕΙΣ Α.Ε. ΠΙΝΑΚΑΣ ΚΙΝΗΣΗΣ ΚΕΦΑΛΑΙΩΝ.....	423
ΠΙΝΑΚΑΣ 98: ΧΑΪΔΕΜΕΝΟΣ ΠΡΟΤΥΠΟΣ ΒΙΟΜΗΧΑΝΙΑ ΓΡΑΦΙΚΩΝ ΤΕΧΝΩΝ Α.Ε.Β.Ε. ΠΙΝΑΚΑΣ ΚΙΝΗΣΗΣ ΚΕΦΑΛΑΙΩΝ.....	426

ΠΙΝΑΚΑΣ 99: Χ.Κ. ΤΕΓΟΠΟΥΛΟΣ ΕΚΔΟΣΕΙΣ Α.Ε. ΠΙΝΑΚΑΣ ΚΙΝΗΣΗΣ
ΚΕΦΑΛΑΙΩΝ.....429

ΠΙΝΑΚΑΣ 100: ΜΕΣΟΣ ΠΙΝΑΚΑΣ ΚΙΝΗΣΗΣ ΚΕΦΑΛΑΙΩΝ.....432

ΚΑΤΑΣΤΑΣΗ ΔΙΑΓΡΑΜΜΑΤΩΝ

	ΣΕΛΙΔΑ
ΔΙΑΓΡΑΜΜΑ 1: ΑΤΤΙΚΕΣ ΕΚΔΟΣΕΙΣ Α.Ε. ΓΕΝΙΚΗ ΑΠΟΔΟΤΙΚΟΤΗΤΑ.....	437
ΔΙΑΓΡΑΜΜΑ 2: ΑΤΤΙΚΕΣ ΕΚΔΟΣΕΙΣ Α.Ε. ΓΕΝΙΚΟ ΠΕΡΙΘΩΡΙΟ ΚΕΡΔΟΥΣ.....	437
ΔΙΑΓΡΑΜΜΑ 3: ΑΤΤΙΚΕΣ ΕΚΔΟΣΕΙΣ Α.Ε. ΚΑΘΑΡΟ ΠΕΡΙΘΩΡΙΟ ΚΕΡΔΟΥΣ.....	437
ΔΙΑΓΡΑΜΜΑ 4: ΑΤΤΙΚΕΣ ΕΚΔΟΣΕΙΣ Α.Ε. ΓΕΝΙΚΗ ΚΥΚΛΟΦΟΡΙΑΚΗ ΤΑΧΥΤΗΤΑ.....	437
ΔΙΑΓΡΑΜΜΑ 5: ΑΤΤΙΚΕΣ ΕΚΔΟΣΕΙΣ Α.Ε. ΚΥΚΛΟΦΟΡΙΑΚΗ ΤΑΧΥΤΗΤΑ ΠΑΓΙΟΥ ΕΝΕΡΓΗΤΙΚΟΥ.....	438
ΔΙΑΓΡΑΜΜΑ 6: ΑΤΤΙΚΕΣ ΕΚΔΟΣΕΙΣ Α.Ε. ΚΥΚΛΟΦΟΡΙΑΚΗ ΤΑΧΥΤΗΤΑ ΚΥΚΛΟΦΟΡΟΥΝΤΟΣ ΕΝΕΡΓΗΤΙΚΟΥ.....	438
ΔΙΑΓΡΑΜΜΑ 7: ΑΤΤΙΚΕΣ ΕΚΔΟΣΕΙΣ Α.Ε. ΚΥΚΛΟΦΟΡΙΑΚΗ ΤΑΧΥΤΗΤΑ ΑΠΟΘΕΜΑΤΩΝ.....	438
ΔΙΑΓΡΑΜΜΑ 8: ΑΤΤΙΚΕΣ ΕΚΔΟΣΕΙΣ Α.Ε. ΚΥΚΛΟΦΟΡΙΑΚΗ ΤΑΧΥΤΗΤΑ ΑΠΑΙΤΗΣΕΩΝ.....	438
ΔΙΑΓΡΑΜΜΑ 9: ΑΤΤΙΚΕΣ ΕΚΔΟΣΕΙΣ Α.Ε. ΚΥΚΛΟΦΟΡΙΑΚΗ ΤΑΧΥΤΗΤΑ ΔΙΑΘΕΣΙΜΩΝ.....	439
ΔΙΑΓΡΑΜΜΑ 10: ΑΤΤΙΚΕΣ ΕΚΔΟΣΕΙΣ Α.Ε. ΑΠΟΔΟΤΙΚΟΤΗΤΑ ΙΔΙΩΝ ΚΕΦΑΛΑΙΩΝ (ΙΔΙΟΦΕΛΗΣ ΑΠΟΔΟΤΙΚΟΤΗΤΑ).....	439

ΔΙΑΓΡΑΜΜΑ 11 ΑΤΤΙΚΕΣ ΕΚΔΟΣΕΙΣ Α.Ε. ΜΕΣΗ ΠΕΡΙΟΔΟΣ ΕΠΕΝΔΥΣΗΣ ΣΕ ΑΠΟΘΕΜΑΤΑ.....	439
ΔΙΑΓΡΑΜΜΑ 12: ΑΤΤΙΚΕΣ ΕΚΔΟΣΕΙΣ Α.Ε. ΜΕΣΗ ΔΙΑΡΚΕΙΑ ΕΙΣΠΡΑΞΗΣ ΑΠΑΙΤΗΣΕΩΝ.....	439
ΔΙΑΓΡΑΜΜΑ 13: ΑΤΤΙΚΕΣ ΕΚΔΟΣΕΙΣ Α.Ε. ΜΕΣΗ ΔΙΑΡΚΕΙΑ ΠΛΗΡΩΜΗΣ ΥΠΟΧΡΕΩΣΕΩΝ.....	440
ΔΙΑΓΡΑΜΜΑ 14: ΑΤΤΙΚΕΣ ΕΚΔΟΣΕΙΣ Α.Ε. ΤΡΕΧΟΥΣΑ ΡΕΥΣΤΟΤΗΤΑ.....	440
ΔΙΑΓΡΑΜΜΑ 15: ΑΤΤΙΚΕΣ ΕΚΔΟΣΕΙΣ Α.Ε. ΑΜΕΣΗ ΡΕΥΣΤΟΤΗΤΑ.....	440
ΔΙΑΓΡΑΜΜΑ 16: ΑΤΤΙΚΕΣ ΕΚΔΟΣΕΙΣ Α.Ε. ΞΕΝΑ ΚΕΦΑΛΑΙΑ/ΔΙΑ ΚΕΦΑΛΑΙΑ.....	440
ΔΙΑΓΡΑΜΜΑ 17: ΑΤΤΙΚΕΣ ΕΚΔΟΣΕΙΣ Α.Ε. ΞΕΝΑ ΜΑΚΡΟΠΡΟΘΕΣΜΑ ΚΕΦΑΛΑΙΑ/ΑΠΑΣΧΟΛΗΘΕΝΤΑ ΚΕΦΑΛΑΙΑ.....	441
ΔΙΑΓΡΑΜΜΑ 18: ΑΤΤΙΚΕΣ ΕΚΔΟΣΕΙΣ Α.Ε. ΔΕΙΚΤΗΣ ΚΑΛΥΨΗΣ ΤΟΚΩΝ.....	441
ΔΙΑΓΡΑΜΜΑ 19: ΑΤΤΙΚΕΣ ΕΚΔΟΣΕΙΣ Α.Ε. ΔΕΙΚΤΗΣ ΚΑΛΥΨΗΣ ΜΕΤΟΧΩΝ.....	441
ΔΙΑΓΡΑΜΜΑ 20: ΑΤΤΙΚΕΣ ΕΚΔΟΣΕΙΣ Α.Ε. ΠΑΓΙΟ ΕΝΕΡΓΗΤΙΚΟ/ΚΥΚΛΟΦΟΡΟΥΝ ΕΝΕΡΓΗΤΙΚΟ (ΧΡΗΜΑΤΟΔΟΤΗΣΗ).....	441
ΔΙΑΓΡΑΜΜΑ 21: ΑΤΤΙΚΕΣ ΕΚΔΟΣΕΙΣ Α.Ε. ΠΑΓΙΟ ΕΝΕΡΓΗΤΙΚΟ/ΚΥΚΛΟΦΟΡΟΥΝ ΕΝΕΡΓΗΤΙΚΟ (ΕΚΜΕΤΑΛΛΕΥΣΗ).....	442
ΔΙΑΓΡΑΜΜΑ 22: ΑΤΤΙΚΕΣ ΕΚΔΟΣΕΙΣ Α.Ε. ΑΠΑΣΧΟΛΗΘΕΝΤΑ ΜΑΚΡΟΠΡΟΘΕΣΜΑ ΚΕΦΑΛΑΙΑ/ΠΑΓΙΟ ΕΝΕΡΓΗΤΙΚΟ.....	442

ΔΙΑΓΡΑΜΜΑ 23: ΑΤΤΙΚΕΣ ΕΚΔΟΣΕΙΣ Α.Ε. ΙΔΙΑ ΚΕΦΑΛΑΙΑ/ΠΑΓΙΟ ΕΝΕΡΓΗΤΙΚΟ.....	442
ΔΙΑΓΡΑΜΜΑ 24: ΑΤΤΙΚΕΣ ΕΚΔΟΣΕΙΣ Α.Ε. ΚΑΘΑΡΟ ΚΕΦΑΛΑΙΟ ΚΙΝΗΣΗΣ/ΚΥΚΛΟΦΟΡΟΥΝ ΕΝΕΡΓΗΤΙΚΟ.....	442
ΔΙΑΓΡΑΜΜΑ 25: ΑΤΤΙΚΕΣ ΕΚΔΟΣΕΙΣ Α.Ε. P/E RATIO.....	443
ΔΙΑΓΡΑΜΜΑ 26: ΑΤΤΙΚΕΣ ΕΚΔΟΣΕΙΣ Α.Ε. DIVIDEND YIELD (ΜΕΡΙΣΜΑΤΙΚΗ ΑΠΟΔΟΣΗ).....	443
ΔΙΑΓΡΑΜΜΑ 27: ΑΤΤΙΚΕΣ ΕΚΔΟΣΕΙΣ Α.Ε. MARKET TO BOOK VALUE.....	443
ΔΙΑΓΡΑΜΜΑ 28: ΔΗΜΟΣΙΟΓΡΑΦΙΚΟΣ ΟΡΓΑΝΙΣΜΟΣ ΛΑΜΠΡΑΚΗ Α.Ε. ΓΕΝΙΚΗ ΑΠΟΔΟΤΙΚΟΤΗΤΑ.....	444
ΔΙΑΓΡΑΜΜΑ 29: ΔΗΜΟΣΙΟΓΡΑΦΙΚΟΣ ΟΡΓΑΝΙΣΜΟΣ ΛΑΜΠΡΑΚΗ Α.Ε. ΓΕΝΙΚΟ ΠΕΡΙΘΩΡΙΟ ΚΕΡΔΟΥΣ.....	444
ΔΙΑΓΡΑΜΜΑ 30: ΔΗΜΟΣΙΟΓΡΑΦΙΚΟΣ ΟΡΓΑΝΙΣΜΟΣ ΛΑΜΠΡΑΚΗ Α.Ε. ΚΑΘΑΡΟ ΠΕΡΙΘΩΡΙΟ ΚΕΡΔΟΥΣ.....	444
ΔΙΑΓΡΑΜΜΑ 31: ΔΗΜΟΣΙΟΓΡΑΦΙΚΟΣ ΟΡΓΑΝΙΣΜΟΣ ΛΑΜΠΡΑΚΗ Α.Ε. ΓΕΝΙΚΗ ΚΥΚΛΟΦΟΡΙΑΚΗ ΤΑΧΥΤΗΤΑ.....	444
ΔΙΑΓΡΑΜΜΑ 32: ΔΗΜΟΣΙΟΓΡΑΦΙΚΟΣ ΟΡΓΑΝΙΣΜΟΣ ΛΑΜΠΡΑΚΗ Α.Ε. ΚΥΚΛΟΦΟΡΙΑΚΗ ΤΑΧΥΤΗΤΑ ΠΑΓΙΟΥ ΕΝΕΡΓΗΤΙΚΟΥ.....	445
ΔΙΑΓΡΑΜΜΑ 33: ΔΗΜΟΣΙΟΓΡΑΦΙΚΟΣ ΟΡΓΑΝΙΣΜΟΣ ΛΑΜΠΡΑΚΗ Α.Ε. ΚΥΚΛΟΦΟΡΙΑΚΗ ΤΑΧΥΤΗΤΑ ΚΥΚΛΟΦΟΡΟΥΝΤΟΣ ΕΝΕΡΓΗΤΙΚΟΥ.....	445
ΔΙΑΓΡΑΜΜΑ 34: ΔΗΜΟΣΙΟΓΡΑΦΙΚΟΣ ΟΡΓΑΝΙΣΜΟΣ ΛΑΜΠΡΑΚΗ Α.Ε. ΚΥΚΛΟΦΟΡΙΑΚΗ ΤΑΧΥΤΗΤΑ ΑΠΟΘΕΜΑΤΩΝ.....	445
ΔΙΑΓΡΑΜΜΑ 35: ΔΗΜΟΣΙΟΓΡΑΦΙΚΟΣ ΟΡΓΑΝΙΣΜΟΣ ΛΑΜΠΡΑΚΗ Α.Ε. ΚΥΚΛΟΦΟΡΙΑΚΗ ΤΑΧΥΤΗΤΑ ΑΠΑΙΤΗΣΕΩΝ.....	445

ΔΙΑΓΡΑΜΜΑ 36: ΔΗΜΟΣΙΟΓΡΑΦΙΚΟΣ ΟΡΓΑΝΙΣΜΟΣ ΛΑΜΠΡΑΚΗ Α.Ε. ΚΥΚΛΟΦΟΡΙΑΚΗ ΤΑΧΥΤΗΤΑ ΔΙΑΘΕΣΙΜΩΝ.....	446
ΔΙΑΓΡΑΜΜΑ 37: ΔΗΜΟΣΙΟΓΡΑΦΙΚΟΣ ΟΡΓΑΝΙΣΜΟΣ ΛΑΜΠΡΑΚΗ Α.Ε. ΑΠΟΔΟΤΙΚΟΤΗΤΑ ΙΔΙΩΝ ΚΕΦΑΛΑΙΩΝ (ΙΔΙΟΦΕΛΗΣ ΑΠΟΔΟΤΙΚΟΤΗΤΑ).....	446
ΔΙΑΓΡΑΜΜΑ 38: ΔΗΜΟΣΙΟΓΡΑΦΙΚΟΣ ΟΡΓΑΝΙΣΜΟΣ ΛΑΜΠΡΑΚΗ Α.Ε. ΜΕΣΗ ΠΕΡΙΟΔΟΣ ΕΠΕΝΔΥΣΗΣ ΣΕ ΑΠΟΘΕΜΑΤΑ.....	446
ΔΙΑΓΡΑΜΜΑ 39: ΔΗΜΟΣΙΟΓΡΑΦΙΚΟΣ ΟΡΓΑΝΙΣΜΟΣ ΛΑΜΠΡΑΚΗ Α.Ε. ΜΕΣΗ ΔΙΑΡΚΕΙΑ ΕΙΣΠΡΑΞΗΣ ΑΠΑΙΤΗΣΕΩΝ.....	446
ΔΙΑΓΡΑΜΜΑ 40: ΔΗΜΟΣΙΟΓΡΑΦΙΚΟΣ ΟΡΓΑΝΙΣΜΟΣ ΛΑΜΠΡΑΚΗ Α.Ε. ΜΕΣΗ ΔΙΑΡΚΕΙΑ ΠΛΗΡΩΜΗΣ ΥΠΟΧΡΕΩΣΕΩΝ.....	447
ΔΙΑΓΡΑΜΜΑ 41: ΔΗΜΟΣΙΟΓΡΑΦΙΚΟΣ ΟΡΓΑΝΙΣΜΟΣ ΛΑΜΠΡΑΚΗ Α.Ε. ΤΡΕΧΟΥΣΑ ΡΕΥΣΤΟΤΗΤΑ.....	447
ΔΙΑΓΡΑΜΜΑ 42: ΔΗΜΟΣΙΟΓΡΑΦΙΚΟΣ ΟΡΓΑΝΙΣΜΟΣ ΛΑΜΠΡΑΚΗ Α.Ε. ΑΜΕΣΗ ΡΕΥΣΤΟΤΗΤΑ.....	447
ΔΙΑΓΡΑΜΜΑ 43: ΔΗΜΟΣΙΟΓΡΑΦΙΚΟΣ ΟΡΓΑΝΙΣΜΟΣ ΛΑΜΠΡΑΚΗ Α.Ε. ΞΕΝΑ ΚΕΦΑΛΑΙΑ/ΙΔΙΑ ΚΕΦΑΛΑΙΑ.....	447
ΔΙΑΓΡΑΜΜΑ 44: ΔΗΜΟΣΙΟΓΡΑΦΙΚΟΣ ΟΡΓΑΝΙΣΜΟΣ ΛΑΜΠΡΑΚΗ Α.Ε. ΞΕΝΑ ΜΑΚΡΟΠΡΟΘΕΣΜΑ ΚΕΦΑΛΑΙΑ/ΑΠΑΣΧΟΛΗΘΕΝΤΑ ΚΕΦΑΛΑΙΑ.....	448
ΔΙΑΓΡΑΜΜΑ 45: ΔΗΜΟΣΙΟΓΡΑΦΙΚΟΣ ΟΡΓΑΝΙΣΜΟΣ ΛΑΜΠΡΑΚΗ Α.Ε. ΔΕΙΚΤΗΣ ΚΑΛΥΨΗΣ ΤΟΚΩΝ.....	448
ΔΙΑΓΡΑΜΜΑ 46: ΔΗΜΟΣΙΟΓΡΑΦΙΚΟΣ ΟΡΓΑΝΙΣΜΟΣ ΛΑΜΠΡΑΚΗ Α.Ε. ΔΕΙΚΤΗΣ ΚΑΛΥΨΗΣ ΜΕΤΟΧΩΝ.....	448

ΔΙΑΓΡΑΜΜΑ 47: ΔΗΜΟΣΙΟΓΡΑΦΙΚΟΣ ΟΡΓΑΝΙΣΜΟΣ ΛΑΜΠΡΑΚΗ Α.Ε. ΠΑΓΙΟ ΕΝΕΡΓΗΤΙΚΟ/ΚΥΚΛΟΦΟΡΟΥΝ ΕΝΕΡΓΗΤΙΚΟ (ΧΡΗΜΑΤΟΔΟΤΗΣΗ).....	448
ΔΙΑΓΡΑΜΜΑ 48: ΔΗΜΟΣΙΟΓΡΑΦΙΚΟΣ ΟΡΓΑΝΙΣΜΟΣ ΛΑΜΠΡΑΚΗ Α.Ε. ΠΑΓΙΟ ΕΝΕΡΓΗΤΙΚΟ/ΚΥΚΛΟΦΟΡΟΥΝ ΕΝΕΡΓΗΤΙΚΟ (ΕΚΜΕΤΑΛΛΕΥΣΗ).....	449
ΔΙΑΓΡΑΜΜΑ 49: ΔΗΜΟΣΙΟΓΡΑΦΙΚΟΣ ΟΡΓΑΝΙΣΜΟΣ ΛΑΜΠΡΑΚΗ Α.Ε. ΑΠΑΣΧΟΛΗΘΕΝΤΑ ΜΑΚΡΟΠΡΟΘΕΣΜΑ ΚΕΦΑΛΑΙΑ/ΠΑΓΙΟ ΕΝΕΡΓΗΤΙΚΟ.....	449
ΔΙΑΓΡΑΜΜΑ 50: ΔΗΜΟΣΙΟΓΡΑΦΙΚΟΣ ΟΡΓΑΝΙΣΜΟΣ ΛΑΜΠΡΑΚΗ Α.Ε. ΙΔΙΑ ΚΕΦΑΛΑΙΑ/ΠΑΓΙΟ ΕΝΕΡΓΗΤΙΚΟ.....	449
ΔΙΑΓΡΑΜΜΑ 51: ΔΗΜΟΣΙΟΓΡΑΦΙΚΟΣ ΟΡΓΑΝΙΣΜΟΣ ΛΑΜΠΡΑΚΗ Α.Ε. ΚΑΘΑΡΟ ΚΕΦΑΛΑΙΟ ΚΙΝΗΣΗΣ/ΚΥΚΛΟΦΟΡΟΥΝ ΕΝΕΡΓΗΤΙΚΟ.....	449
ΔΙΑΓΡΑΜΜΑ 52: ΔΗΜΟΣΙΟΓΡΑΦΙΚΟΣ ΟΡΓΑΝΙΣΜΟΣ ΛΑΜΠΡΑΚΗ Α.Ε. Ρ/Ε RATIO.....	450
ΔΙΑΓΡΑΜΜΑ 53: ΔΗΜΟΣΙΟΓΡΑΦΙΚΟΣ ΟΡΓΑΝΙΣΜΟΣ ΛΑΜΠΡΑΚΗ Α.Ε. DIVIDEND YIELD (ΜΕΡΙΣΜΑΤΙΚΗ ΑΠΟΔΟΣΗ).....	450
ΔΙΑΓΡΑΜΜΑ 54: ΔΗΜΟΣΙΟΓΡΑΦΙΚΟΣ ΟΡΓΑΝΙΣΜΟΣ ΛΑΜΠΡΑΚΗ Α.Ε. MARKET TO BOOK VALUE.....	450
ΔΙΑΓΡΑΜΜΑ 55: ΕΚΔΟΣΕΙΣ ΛΥΜΠΕΡΗ Α.Ε. ΓΕΝΙΚΗ ΑΠΟΔΟΤΙΚΟΤΗΤΑ.....	451
ΔΙΑΓΡΑΜΜΑ 56: ΕΚΔΟΣΕΙΣ ΛΥΜΠΕΡΗ Α.Ε. ΓΕΝΙΚΟ ΠΕΡΙΘΩΡΙΟ ΚΕΡΔΟΥΣ.....	451

ΔΙΑΓΡΑΜΜΑ 57: ΕΚΔΟΣΕΙΣ ΛΥΜΠΕΡΗ Α.Ε. ΚΑΘΑΡΟ ΠΕΡΙΘΩΡΙΟ ΚΕΡΔΟΥΣ.....	451
ΔΙΑΓΡΑΜΜΑ 58: ΕΚΔΟΣΕΙΣ ΛΥΜΠΕΡΗ Α.Ε. ΓΕΝΙΚΗ ΚΥΚΛΟΦΟΡΙΑΚΗ ΤΑΧΥΤΗΤΑ.....	451
ΔΙΑΓΡΑΜΜΑ 59: ΕΚΔΟΣΕΙΣ ΛΥΜΠΕΡΗ Α.Ε. ΚΥΚΛΟΦΟΡΙΑΚΗ ΤΑΧΥΤΗΤΑ ΠΑΓΙΟΥ ΕΝΕΡΓΗΤΙΚΟΥ.....	452
ΔΙΑΓΡΑΜΜΑ 60: ΕΚΔΟΣΕΙΣ ΛΥΜΠΕΡΗ Α.Ε. ΚΥΚΛΟΦΟΡΙΑΚΗ ΤΑΧΥΤΗΤΑ ΚΥΚΛΟΦΟΡΟΥΝΤΟΣ ΕΝΕΡΓΗΤΙΚΟΥ.....	452
ΔΙΑΓΡΑΜΜΑ 61: ΕΚΔΟΣΕΙΣ ΛΥΜΠΕΡΗ Α.Ε. ΚΥΚΛΟΦΟΡΙΑΚΗ ΤΑΧΥΤΗΤΑ ΑΠΟΘΕΜΑΤΩΝ.....	452
ΔΙΑΓΡΑΜΜΑ 62: ΕΚΔΟΣΕΙΣ ΛΥΜΠΕΡΗ Α.Ε. ΚΥΚΛΟΦΟΡΙΑΚΗ ΤΑΧΥΤΗΤΑ ΑΠΑΙΤΗΣΕΩΝ.....	452
ΔΙΑΓΡΑΜΜΑ 63: ΕΚΔΟΣΕΙΣ ΛΥΜΠΕΡΗ Α.Ε. ΚΥΚΛΟΦΟΡΙΑΚΗ ΤΑΧΥΤΗΤΑ ΔΙΑΘΕΣΙΜΩΝ.....	453
ΔΙΑΓΡΑΜΜΑ 64: ΕΚΔΟΣΕΙΣ ΛΥΜΠΕΡΗ Α.Ε. ΑΠΟΔΟΤΙΚΟΤΗΤΑ ΙΔΙΩΝ ΚΕΦΑΛΑΙΩΝ (ΙΔΙΟΦΕΛΗΣ ΑΠΟΔΟΤΙΚΟΤΗΤΑ).....	453
ΔΙΑΓΡΑΜΜΑ 65: ΕΚΔΟΣΕΙΣ ΛΥΜΠΕΡΗ Α.Ε. ΜΕΣΗ ΠΕΡΙΟΔΟΣ ΕΠΕΝΔΥΣΗΣ ΣΕ ΑΠΟΘΕΜΑΤΑ.....	453
ΔΙΑΓΡΑΜΜΑ 66: ΕΚΔΟΣΕΙΣ ΛΥΜΠΕΡΗ Α.Ε. ΜΕΣΗ ΔΙΑΡΚΕΙΑ ΕΙΣΠΡΑΞΗΣ ΑΠΑΙΤΗΣΕΩΝ.....	453
ΔΙΑΓΡΑΜΜΑ 67: ΕΚΔΟΣΕΙΣ ΛΥΜΠΕΡΗ Α.Ε. ΜΕΣΗ ΔΙΑΡΚΕΙΑ ΠΛΗΡΩΜΗΣ ΥΠΟΧΡΕΩΣΕΩΝ.....	454
ΔΙΑΓΡΑΜΜΑ 68: ΕΚΔΟΣΕΙΣ ΛΥΜΠΕΡΗ Α.Ε. ΤΡΕΧΟΥΣΑ ΡΕΥΣΤΟΤΗΤΑ.....	454
ΔΙΑΓΡΑΜΜΑ 69: ΕΚΔΟΣΕΙΣ ΛΥΜΠΕΡΗ Α.Ε. ΑΜΕΣΗ ΡΕΥΣΤΟΤΗΤΑ.....	454

ΔΙΑΓΡΑΜΜΑ 70: ΕΚΔΟΣΕΙΣ ΛΥΜΠΕΡΗ Α.Ε. ΞΕΝΑ ΚΕΦΑΛΑΙΑ/ΙΔΙΑ ΚΕΦΑΛΑΙΑ.....	454
ΔΙΑΓΡΑΜΜΑ 71: ΕΚΔΟΣΕΙΣ ΛΥΜΠΕΡΗ Α.Ε. ΞΕΝΑ ΜΑΚΡΟΠΡΟΘΕΣΜΑ ΚΕΦΑΛΑΙΑ/ΑΠΑΣΧΟΛΗΘΕΝΤΑ ΚΕΦΑΛΑΙΑ.....	455
ΔΙΑΓΡΑΜΜΑ 72: ΕΚΔΟΣΕΙΣ ΛΥΜΠΕΡΗ Α.Ε. ΔΕΙΚΤΗΣ ΚΑΛΥΨΗΣ ΤΟΚΩΝ.....	455
ΔΙΑΓΡΑΜΜΑ 73: ΕΚΔΟΣΕΙΣ ΛΥΜΠΕΡΗ Α.Ε. ΔΕΙΚΤΗΣ ΚΑΛΥΨΗΣ ΜΕΤΟΧΩΝ.....	455
ΔΙΑΓΡΑΜΜΑ 74: ΕΚΔΟΣΕΙΣ ΛΥΜΠΕΡΗ Α.Ε. ΠΑΓΙΟ ΕΝΕΡΓΗΤΙΚΟ/ΚΥΚΛΟΦΟΡΟΥΝ ΕΝΕΡΓΗΤΙΚΟ (ΧΡΗΜΑΤΟΔΟΤΗΣΗ).....	455
ΔΙΑΓΡΑΜΜΑ 75: ΕΚΔΟΣΕΙΣ ΛΥΜΠΕΡΗ Α.Ε. ΠΑΓΙΟ ΕΝΕΡΓΗΤΙΚΟ/ΚΥΚΛΟΦΟΡΟΥΝ ΕΝΕΡΓΗΤΙΚΟ (ΕΚΜΕΤΑΛΛΕΥΣΗ).....	456
ΔΙΑΓΡΑΜΜΑ 76: ΕΚΔΟΣΕΙΣ ΛΥΜΠΕΡΗ Α.Ε. ΑΠΑΣΧΟΛΗΘΕΝΤΑ ΜΑΚΡΟΠΡΟΘΕΣΜΑ ΚΕΦΑΛΑΙΑ/ΠΑΓΙΟ ΕΝΕΡΓΗΤΙΚΟ.....	456
ΔΙΑΓΡΑΜΜΑ 77: ΕΚΔΟΣΕΙΣ ΛΥΜΠΕΡΗ Α.Ε. ΙΔΙΑ ΚΕΦΑΛΑΙΑ/ΠΑΓΙΟ ΕΝΕΡΓΗΤΙΚΟ.....	456
ΔΙΑΓΡΑΜΜΑ 78: ΕΚΔΟΣΕΙΣ ΛΥΜΠΕΡΗ Α.Ε. ΚΑΘΑΡΟ ΚΕΦΑΛΑΙΟ ΚΙΝΗΣΗΣ/ΚΥΚΛΟΦΟΡΟΥΝ ΕΝΕΡΓΗΤΙΚΟ.....	456
ΔΙΑΓΡΑΜΜΑ 79: ΕΚΔΟΣΕΙΣ ΛΥΜΠΕΡΗ Α.Ε. P/E RATIO.....	457
ΔΙΑΓΡΑΜΜΑ 80: ΕΚΔΟΣΕΙΣ ΛΥΜΠΕΡΗ Α.Ε. DIVIDEND YIELD (ΜΕΡΙΣΜΑΤΙΚΗ ΑΠΟΔΟΣΗ).....	457
ΔΙΑΓΡΑΜΜΑ 81: ΕΚΔΟΣΕΙΣ ΛΥΜΠΕΡΗ Α.Ε. MARKET TO BOOK VALUE.....	457

ΔΙΑΓΡΑΜΜΑ 82: ΕΚΔΟΤΙΚΟΣ ΟΡΓΑΝΙΣΜΟΣ ΛΙΒΑΝΗ Α.Β.Ε. ΓΕΝΙΚΗ ΑΠΟΔΟΤΙΚΟΤΗΤΑ.....	458
ΔΙΑΓΡΑΜΜΑ 83: ΕΚΔΟΤΙΚΟΣ ΟΡΓΑΝΙΣΜΟΣ ΛΙΒΑΝΗ Α.Β.Ε. ΓΕΝΙΚΟ ΠΕΡΙΘΩΡΙΟ ΚΕΡΔΟΥΣ.....	458
ΔΙΑΓΡΑΜΜΑ 84: ΕΚΔΟΤΙΚΟΣ ΟΡΓΑΝΙΣΜΟΣ ΛΙΒΑΝΗ Α.Β.Ε. ΚΑΘΑΡΟ ΠΕΡΙΘΩΡΙΟ ΚΕΡΔΟΥΣ.....	458
ΔΙΑΓΡΑΜΜΑ 85: ΕΚΔΟΤΙΚΟΣ ΟΡΓΑΝΙΣΜΟΣ ΛΙΒΑΝΗ Α.Β.Ε. ΓΕΝΙΚΗ ΚΥΚΛΟΦΟΡΙΑΚΗ ΤΑΧΥΤΗΤΑ.....	458
ΔΙΑΓΡΑΜΜΑ 86: ΕΚΔΟΤΙΚΟΣ ΟΡΓΑΝΙΣΜΟΣ ΛΙΒΑΝΗ Α.Β.Ε. ΚΥΚΛΟΦΟΡΙΑΚΗ ΤΑΧΥΤΗΤΑ ΠΑΓΙΟΥ ΕΝΕΡΓΗΤΙΚΟΥ.....	459
ΔΙΑΓΡΑΜΜΑ 87: ΕΚΔΟΤΙΚΟΣ ΟΡΓΑΝΙΣΜΟΣ ΛΙΒΑΝΗ Α.Β.Ε. ΚΥΚΛΟΦΟΡΙΑΚΗ ΤΑΧΥΤΗΤΑ ΚΥΚΛΟΦΟΡΟΥΝΤΟΣ ΕΝΕΡΓΗΤΙΚΟΥ.....	459
ΔΙΑΓΡΑΜΜΑ 88: ΕΚΔΟΤΙΚΟΣ ΟΡΓΑΝΙΣΜΟΣ ΛΙΒΑΝΗ Α.Β.Ε. ΚΥΚΛΟΦΟΡΙΑΚΗ ΤΑΧΥΤΗΤΑ ΑΠΟΘΕΜΑΤΩΝ.....	459
ΔΙΑΓΡΑΜΜΑ 89: ΕΚΔΟΤΙΚΟΣ ΟΡΓΑΝΙΣΜΟΣ ΛΙΒΑΝΗ Α.Β.Ε. ΚΥΚΛΟΦΟΡΙΑΚΗ ΤΑΧΥΤΗΤΑ ΑΠΑΙΤΗΣΕΩΝ.....	459
ΔΙΑΓΡΑΜΜΑ 90: ΕΚΔΟΤΙΚΟΣ ΟΡΓΑΝΙΣΜΟΣ ΛΙΒΑΝΗ Α.Β.Ε. ΚΥΚΛΟΦΟΡΙΑΚΗ ΤΑΧΥΤΗΤΑ ΔΙΑΘΕΣΙΜΩΝ.....	460
ΔΙΑΓΡΑΜΜΑ 91: ΕΚΔΟΤΙΚΟΣ ΟΡΓΑΝΙΣΜΟΣ ΛΙΒΑΝΗ Α.Β.Ε. ΑΠΟΔΟΤΙΚΟΤΗΤΑ ΙΔΙΩΝ ΚΕΦΑΛΑΙΩΝ (ΙΔΙΟΦΕΛΗΣ ΑΠΟΔΟΤΙΚΟΤΗΤΑ).....	460
ΔΙΑΓΡΑΜΜΑ 92: ΕΚΔΟΤΙΚΟΣ ΟΡΓΑΝΙΣΜΟΣ ΛΙΒΑΝΗ Α.Β.Ε. ΜΕΣΗ ΠΕΡΙΟΔΟΣ ΕΠΕΝΔΥΣΗΣ ΣΕ ΑΠΟΘΕΜΑΤΑ.....	460

ΔΙΑΓΡΑΜΜΑ 93: ΕΚΔΟΤΙΚΟΣ ΟΡΓΑΝΙΣΜΟΣ ΛΙΒΑΝΗ Α.Β.Ε. ΜΕΣΗ ΔΙΑΡΚΕΙΑ ΕΙΣΠΡΑΞΗΣ ΑΠΑΙΤΗΣΕΩΝ.....	460
ΔΙΑΓΡΑΜΜΑ 94: ΕΚΔΟΤΙΚΟΣ ΟΡΓΑΝΙΣΜΟΣ ΛΙΒΑΝΗ Α.Β.Ε. ΜΕΣΗ ΔΙΑΡΚΕΙΑ ΠΛΗΡΩΜΗΣ ΥΠΟΧΡΕΩΣΕΩΝ.....	461
ΔΙΑΓΡΑΜΜΑ 95: ΕΚΔΟΤΙΚΟΣ ΟΡΓΑΝΙΣΜΟΣ ΛΙΒΑΝΗ Α.Β.Ε. ΤΡΕΧΟΥΣΑ ΡΕΥΣΤΟΤΗΤΑ.....	461
ΔΙΑΓΡΑΜΜΑ 96: ΕΚΔΟΤΙΚΟΣ ΟΡΓΑΝΙΣΜΟΣ ΛΙΒΑΝΗ Α.Β.Ε. ΑΜΕΣΗ ΡΕΥΣΤΟΤΗΤΑ.....	461
ΔΙΑΓΡΑΜΜΑ 97: ΕΚΔΟΤΙΚΟΣ ΟΡΓΑΝΙΣΜΟΣ ΛΙΒΑΝΗ Α.Β.Ε. ΞΕΝΑ ΚΕΦΑΛΑΙΑ/ΙΔΙΑ ΚΕΦΑΛΑΙΑ.....	461
ΔΙΑΓΡΑΜΜΑ 98: ΕΚΔΟΤΙΚΟΣ ΟΡΓΑΝΙΣΜΟΣ ΛΙΒΑΝΗ Α.Β.Ε. ΞΕΝΑ ΜΑΚΡΟΠΡΟΘΕΣΜΑ ΚΕΦΑΛΑΙΑ/ΑΠΑΣΧΟΛΗΘΕΝΤΑ ΚΕΦΑΛΑΙΑ.....	462
ΔΙΑΓΡΑΜΜΑ 99: ΕΚΔΟΤΙΚΟΣ ΟΡΓΑΝΙΣΜΟΣ ΛΙΒΑΝΗ Α.Β.Ε. ΔΕΙΚΤΗΣ ΚΑΛΥΨΗΣ ΤΟΚΩΝ.....	462
ΔΙΑΓΡΑΜΜΑ 100: ΕΚΔΟΤΙΚΟΣ ΟΡΓΑΝΙΣΜΟΣ ΛΙΒΑΝΗ Α.Β.Ε. ΔΕΙΚΤΗΣ ΚΑΛΥΨΗΣ ΜΕΤΟΧΩΝ.....	462
ΔΙΑΓΡΑΜΜΑ 101: ΕΚΔΟΤΙΚΟΣ ΟΡΓΑΝΙΣΜΟΣ ΛΙΒΑΝΗ Α.Β.Ε. ΠΑΓΙΟ ΕΝΕΡΓΗΤΙΚΟ/ΚΥΚΛΟΦΟΡΟΥΝ ΕΝΕΡΓΗΤΙΚΟ (ΧΡΗΜΑΤΟΔΟΤΗΣΗ).....	462
ΔΙΑΓΡΑΜΜΑ 102: ΕΚΔΟΤΙΚΟΣ ΟΡΓΑΝΙΣΜΟΣ ΛΙΒΑΝΗ Α.Β.Ε. ΠΑΓΙΟ ΕΝΕΡΓΗΤΙΚΟ/ΚΥΚΛΟΦΟΡΟΥΝ ΕΝΕΡΓΗΤΙΚΟ (ΕΚΜΕΤΑΛΛΕΥΣΗ).....	463

ΔΙΑΓΡΑΜΜΑ 103: ΕΚΔΟΤΙΚΟΣ ΟΡΓΑΝΙΣΜΟΣ ΛΙΒΑΝΗ Α.Β.Ε. ΑΠΑΣΧΟΛΗΘΕΝΤΑ ΜΑΚΡΟΠΡΟΘΕΣΜΑ ΚΕΦΑΛΑΙΑ/ΠΑΓΙΟ ΕΝΕΡΓΗΤΙΚΟ.....	463
ΔΙΑΓΡΑΜΜΑ 104: ΕΚΔΟΤΙΚΟΣ ΟΡΓΑΝΙΣΜΟΣ ΛΙΒΑΝΗ Α.Β.Ε. ΙΔΙΑ ΚΕΦΑΛΑΙΑ/ΠΑΓΙΟ ΕΝΕΡΓΗΤΙΚΟ.....	463
ΔΙΑΓΡΑΜΜΑ 105: ΕΚΔΟΤΙΚΟΣ ΟΡΓΑΝΙΣΜΟΣ ΛΙΒΑΝΗ Α.Β.Ε. ΚΑΘΑΡΟ ΚΕΦΑΛΑΙΟ ΚΙΝΗΣΗΣ/ΚΥΚΛΟΦΟΡΟΥΝ ΕΝΕΡΓΗΤΙΚΟ.....	463
ΔΙΑΓΡΑΜΜΑ 106: ΕΚΔΟΤΙΚΟΣ ΟΡΓΑΝΙΣΜΟΣ ΛΙΒΑΝΗ Α.Β.Ε. Ρ/Ε RATIO.....	464
ΔΙΑΓΡΑΜΜΑ 107: ΕΚΔΟΤΙΚΟΣ ΟΡΓΑΝΙΣΜΟΣ ΛΙΒΑΝΗ Α.Β.Ε. DIVIDEND YIELD (ΜΕΡΙΣΜΑΤΙΚΗ ΑΠΟΔΟΣΗ).....	464
ΔΙΑΓΡΑΜΜΑ 108: ΕΚΔΟΤΙΚΟΣ ΟΡΓΑΝΙΣΜΟΣ ΛΙΒΑΝΗ Α.Β.Ε. MARKET TO BOOK VALUE.....	464
ΔΙΑΓΡΑΜΜΑ 109: «Η ΚΑΘΗΜΕΡΙΝΗ Α.Ε.» ΕΚΔΟΣΗ ΕΝΤΥΠΩΝ – ΜΕΣΑ ΜΑΖΙΚΗΣ ΕΠΙΚΟΙΝΩΝΙΑΣ ΓΕΝΙΚΗ ΑΠΟΔΟΤΙΚΟΤΗΤΑ.....	465
ΔΙΑΓΡΑΜΜΑ 110: «Η ΚΑΘΗΜΕΡΙΝΗ Α.Ε.» ΕΚΔΟΣΗ ΕΝΤΥΠΩΝ – ΜΕΣΑ ΜΑΖΙΚΗΣ ΕΠΙΚΟΙΝΩΝΙΑΣ ΓΕΝΙΚΟ ΠΕΡΙΘΩΡΙΟ ΚΕΡΔΟΥΣ.....	465
ΔΙΑΓΡΑΜΜΑ 111: «Η ΚΑΘΗΜΕΡΙΝΗ Α.Ε.» ΕΚΔΟΣΗ ΕΝΤΥΠΩΝ – ΜΕΣΑ ΜΑΖΙΚΗΣ ΕΠΙΚΟΙΝΩΝΙΑΣ ΚΑΘΑΡΟ ΠΕΡΙΘΩΡΙΟ ΚΕΡΔΟΥΣ.....	465
ΔΙΑΓΡΑΜΜΑ 112: «Η ΚΑΘΗΜΕΡΙΝΗ Α.Ε.» ΕΚΔΟΣΗ ΕΝΤΥΠΩΝ – ΜΕΣΑ ΜΑΖΙΚΗΣ ΕΠΙΚΟΙΝΩΝΙΑΣ ΓΕΝΙΚΗ ΚΥΚΛΟΦΟΡΙΑΚΗ ΤΑΧΥΤΗΤΑ.....	465

ΔΙΑΓΡΑΜΜΑ 113: «Η ΚΑΘΗΜΕΡΙΝΗ Α.Ε.» ΕΚΔΟΣΗ ΕΝΤΥΠΩΝ – ΜΕΣΑ ΜΑΖΙΚΗΣ ΕΠΙΚΟΙΝΩΝΙΑΣ ΚΥΚΛΟΦΟΡΙΑΚΗ ΤΑΧΥΤΗΤΑ ΠΑΓΙΟΥ ΕΝΕΡΓΗΤΙΚΟΥ.....	466
ΔΙΑΓΡΑΜΜΑ 114: «Η ΚΑΘΗΜΕΡΙΝΗ Α.Ε.» ΕΚΔΟΣΗ ΕΝΤΥΠΩΝ – ΜΕΣΑ ΜΑΖΙΚΗΣ ΕΠΙΚΟΙΝΩΝΙΑΣ ΚΥΚΛΟΦΟΡΙΑΚΗ ΤΑΧΥΤΗΤΑ ΚΥΚΛΟΦΟΡΟΥΝΤΟΣ ΕΝΕΡΓΗΤΙΚΟΥ.....	466
ΔΙΑΓΡΑΜΜΑ 115: «Η ΚΑΘΗΜΕΡΙΝΗ Α.Ε.» ΕΚΔΟΣΗ ΕΝΤΥΠΩΝ – ΜΕΣΑ ΜΑΖΙΚΗΣ ΕΠΙΚΟΙΝΩΝΙΑΣ ΚΥΚΛΟΦΟΡΙΑΚΗ ΤΑΧΥΤΗΤΑ ΑΠΟΘΕΜΑΤΩΝ.....	466
ΔΙΑΓΡΑΜΜΑ 116: «Η ΚΑΘΗΜΕΡΙΝΗ Α.Ε.» ΕΚΔΟΣΗ ΕΝΤΥΠΩΝ – ΜΕΣΑ ΜΑΖΙΚΗΣ ΕΠΙΚΟΙΝΩΝΙΑΣ ΚΥΚΛΟΦΟΡΙΑΚΗ ΤΑΧΥΤΗΤΑ ΑΠΑΙΤΗΣΕΩΝ.....	466
ΔΙΑΓΡΑΜΜΑ 117: «Η ΚΑΘΗΜΕΡΙΝΗ Α.Ε.» ΕΚΔΟΣΗ ΕΝΤΥΠΩΝ – ΜΕΣΑ ΜΑΖΙΚΗΣ ΕΠΙΚΟΙΝΩΝΙΑΣ ΚΥΚΛΟΦΟΡΙΑΚΗ ΤΑΧΥΤΗΤΑ ΔΙΑΘΕΣΙΜΩΝ.....	467
ΔΙΑΓΡΑΜΜΑ 118: «Η ΚΑΘΗΜΕΡΙΝΗ Α.Ε.» ΕΚΔΟΣΗ ΕΝΤΥΠΩΝ – ΜΕΣΑ ΜΑΖΙΚΗΣ ΕΠΙΚΟΙΝΩΝΙΑΣ ΑΠΟΔΟΤΙΚΟΤΗΤΑ ΙΔΙΩΝ ΚΕΦΑΛΑΙΩΝ (ΙΔΙΟΦΕΛΗΣ ΑΠΟΔΟΤΙΚΟΤΗΤΑ).....	467
ΔΙΑΓΡΑΜΜΑ 119: «Η ΚΑΘΗΜΕΡΙΝΗ Α.Ε.» ΕΚΔΟΣΗ ΕΝΤΥΠΩΝ – ΜΕΣΑ ΜΑΖΙΚΗΣ ΕΠΙΚΟΙΝΩΝΙΑΣ ΜΕΣΗ ΠΕΡΙΟΔΟΣ ΕΠΕΝΔΥΣΗΣ ΣΕ ΑΠΟΘΕΜΑΤΑ.....	467
ΔΙΑΓΡΑΜΜΑ 120: «Η ΚΑΘΗΜΕΡΙΝΗ Α.Ε.» ΕΚΔΟΣΗ ΕΝΤΥΠΩΝ – ΜΕΣΑ ΜΑΖΙΚΗΣ ΕΠΙΚΟΙΝΩΝΙΑΣ ΜΕΣΗ ΔΙΑΡΚΕΙΑ ΕΙΣΠΡΑΞΗΣ ΑΠΑΙΤΗΣΕΩΝ.....	467

ΔΙΑΓΡΑΜΜΑ 121: «Η ΚΑΘΗΜΕΡΙΝΗ Α.Ε.» ΕΚΔΟΣΗ ΕΝΤΥΠΩΝ – ΜΕΣΑ ΜΑΖΙΚΗΣ ΕΠΙΚΟΙΝΩΝΙΑΣ ΜΕΣΗ ΔΙΑΡΚΕΙΑ ΠΛΗΡΩΜΗΣ ΥΠΟΧΡΕΩΣΕΩΝ.....	468
ΔΙΑΓΡΑΜΜΑ 122: «Η ΚΑΘΗΜΕΡΙΝΗ Α.Ε.» ΕΚΔΟΣΗ ΕΝΤΥΠΩΝ – ΜΕΣΑ ΜΑΖΙΚΗΣ ΕΠΙΚΟΙΝΩΝΙΑΣ ΤΡΕΧΟΥΣΑ ΡΕΥΣΤΟΤΗΤΑ.....	468
ΔΙΑΓΡΑΜΜΑ 123: «Η ΚΑΘΗΜΕΡΙΝΗ Α.Ε.» ΕΚΔΟΣΗ ΕΝΤΥΠΩΝ – ΜΕΣΑ ΜΑΖΙΚΗΣ ΕΠΙΚΟΙΝΩΝΙΑΣ ΑΜΕΣΗ ΡΕΥΣΤΟΤΗΤΑ.....	468
ΔΙΑΓΡΑΜΜΑ 124: «Η ΚΑΘΗΜΕΡΙΝΗ Α.Ε.» ΕΚΔΟΣΗ ΕΝΤΥΠΩΝ – ΜΕΣΑ ΜΑΖΙΚΗΣ ΕΠΙΚΟΙΝΩΝΙΑΣ ΞΕΝΑ ΚΕΦΑΛΑΙΑ/ΙΔΙΑ ΚΕΦΑΛΑΙΑ.....	468
ΔΙΑΓΡΑΜΜΑ 125: «Η ΚΑΘΗΜΕΡΙΝΗ Α.Ε.» ΕΚΔΟΣΗ ΕΝΤΥΠΩΝ – ΜΕΣΑ ΜΑΖΙΚΗΣ ΕΠΙΚΟΙΝΩΝΙΑΣ ΞΕΝΑ ΜΑΚΡΟΠΡΟΘΕΣΜΑ ΚΕΦΑΛΑΙΑ/ΑΠΑΣΧΟΛΗΘΕΝΤΑ ΚΕΦΑΛΑΙΑ.....	469
ΔΙΑΓΡΑΜΜΑ 126: «Η ΚΑΘΗΜΕΡΙΝΗ Α.Ε.» ΕΚΔΟΣΗ ΕΝΤΥΠΩΝ – ΜΕΣΑ ΜΑΖΙΚΗΣ ΕΠΙΚΟΙΝΩΝΙΑΣ ΔΕΙΚΤΗΣ ΚΑΛΥΨΗΣ ΤΟΚΩΝ.....	469
ΔΙΑΓΡΑΜΜΑ 127: «Η ΚΑΘΗΜΕΡΙΝΗ Α.Ε.» ΕΚΔΟΣΗ ΕΝΤΥΠΩΝ – ΜΕΣΑ ΜΑΖΙΚΗΣ ΕΠΙΚΟΙΝΩΝΙΑΣ ΔΕΙΚΤΗΣ ΚΑΛΥΨΗΣ ΜΕΤΟΧΩΝ.....	469
ΔΙΑΓΡΑΜΜΑ 128: «Η ΚΑΘΗΜΕΡΙΝΗ Α.Ε.» ΕΚΔΟΣΗ ΕΝΤΥΠΩΝ – ΜΕΣΑ ΜΑΖΙΚΗΣ ΕΠΙΚΟΙΝΩΝΙΑΣ ΠΑΓΙΟ ΕΝΕΡΓΗΤΙΚΟ/ΚΥΚΛΟΦΟΡΟΥΝ ΕΝΕΡΓΗΤΙΚΟ (ΧΡΗΜΑΤΟΔΟΤΗΣΗ).....	469
ΔΙΑΓΡΑΜΜΑ 129: «Η ΚΑΘΗΜΕΡΙΝΗ Α.Ε.» ΕΚΔΟΣΗ ΕΝΤΥΠΩΝ – ΜΕΣΑ ΜΑΖΙΚΗΣ ΕΠΙΚΟΙΝΩΝΙΑΣ ΠΑΓΙΟ	

ΕΝΕΡΓΗΤΙΚΟ/ΚΥΚΛΟΦΟΡΟΥΝ (ΕΚΜΕΤΑΛΛΕΥΣΗ).....	ΕΝΕΡΓΗΤΙΚΟ 470
ΔΙΑΓΡΑΜΜΑ 130: «Η ΚΑΘΗΜΕΡΙΝΗ Α.Ε.» ΕΚΔΟΣΗ ΕΝΤΥΠΩΝ – ΜΕΣΑ ΜΑΖΙΚΗΣ ΕΠΙΚΟΙΝΩΝΙΑΣ ΑΠΑΣΧΟΛΗΘΕΝΤΑ ΜΑΚΡΟΠΡΟΘΕΣΜΑ ΚΕΦΑΛΑΙΑ/ΠΑΓΙΟ ΕΝΕΡΓΗΤΙΚΟ.....	470
ΔΙΑΓΡΑΜΜΑ 131: «Η ΚΑΘΗΜΕΡΙΝΗ Α.Ε.» ΕΚΔΟΣΗ ΕΝΤΥΠΩΝ – ΜΕΣΑ ΜΑΖΙΚΗΣ ΕΠΙΚΟΙΝΩΝΙΑΣ ΙΔΙΑ ΚΕΦΑΛΑΙΑ/ΠΑΓΙΟ ΕΝΕΡΓΗΤΙΚΟ.....	470
ΔΙΑΓΡΑΜΜΑ 132: «Η ΚΑΘΗΜΕΡΙΝΗ Α.Ε.» ΕΚΔΟΣΗ ΕΝΤΥΠΩΝ – ΜΕΣΑ ΜΑΖΙΚΗΣ ΕΠΙΚΟΙΝΩΝΙΑΣ ΚΑΘΑΡΟ ΚΕΦΑΛΑΙΟ ΚΙΝΗΣΗΣ/ΚΥΚΛΟΦΟΡΟΥΝ ΕΝΕΡΓΗΤΙΚΟ.....	470
ΔΙΑΓΡΑΜΜΑ 133: «Η ΚΑΘΗΜΕΡΙΝΗ Α.Ε.» ΕΚΔΟΣΗ ΕΝΤΥΠΩΝ – ΜΕΣΑ ΜΑΖΙΚΗΣ ΕΠΙΚΟΙΝΩΝΙΑΣ P/E RATIO.....	471
ΔΙΑΓΡΑΜΜΑ 134: «Η ΚΑΘΗΜΕΡΙΝΗ Α.Ε.» ΕΚΔΟΣΗ ΕΝΤΥΠΩΝ – ΜΕΣΑ ΜΑΖΙΚΗΣ ΕΠΙΚΟΙΝΩΝΙΑΣ DIVIDEND YIELD (ΜΕΡΙΣΜΑΤΙΚΗ ΑΠΟΔΟΣΗ).....	471
ΔΙΑΓΡΑΜΜΑ 135: «Η ΚΑΘΗΜΕΡΙΝΗ Α.Ε.» ΕΚΔΟΣΗ ΕΝΤΥΠΩΝ – ΜΕΣΑ ΜΑΖΙΚΗΣ ΕΠΙΚΟΙΝΩΝΙΑΣ MARKET TO BOOK VALUE.....	471
ΔΙΑΓΡΑΜΜΑ 136: Η ΝΑΥΤΕΜΠΟΡΙΚΗ Π. ΑΘΑΝΑΣΙΑΔΗΣ & ΣΙΑ Α.Ε. ΓΕΝΙΚΗ ΑΠΟΔΟΤΙΚΟΤΗΤΑ.....	472
ΔΙΑΓΡΑΜΜΑ 137: Η ΝΑΥΤΕΜΠΟΡΙΚΗ Π. ΑΘΑΝΑΣΙΑΔΗΣ & ΣΙΑ Α.Ε. ΓΕΝΙΚΟ ΠΕΡΙΘΩΡΙΟ ΚΕΡΔΟΥΣ.....	472
ΔΙΑΓΡΑΜΜΑ 138: Η ΝΑΥΤΕΜΠΟΡΙΚΗ Π. ΑΘΑΝΑΣΙΑΔΗΣ & ΣΙΑ Α.Ε. ΚΑΘΑΡΟ ΠΕΡΙΘΩΡΙΟ ΚΕΡΔΟΥΣ.....	472

ΔΙΑΓΡΑΜΜΑ 139: Η ΝΑΥΤΕΜΠΟΡΙΚΗ Π. ΑΘΑΝΑΣΙΑΔΗΣ & ΣΙΑ Α.Ε. ΓΕΝΙΚΗ ΚΥΚΛΟΦΟΡΙΑΚΗ ΤΑΧΥΤΗΤΑ.....	472
ΔΙΑΓΡΑΜΜΑ 140: Η ΝΑΥΤΕΜΠΟΡΙΚΗ Π. ΑΘΑΝΑΣΙΑΔΗΣ & ΣΙΑ Α.Ε. ΚΥΚΛΟΦΟΡΙΑΚΗ ΤΑΧΥΤΗΤΑ ΠΑΓΙΟΥ ΕΝΕΡΓΗΤΙΚΟΥ.....	473
ΔΙΑΓΡΑΜΜΑ 141: Η ΝΑΥΤΕΜΠΟΡΙΚΗ Π. ΑΘΑΝΑΣΙΑΔΗΣ & ΣΙΑ Α.Ε. ΚΥΚΛΟΦΟΡΙΑΚΗ ΤΑΧΥΤΗΤΑ ΚΥΚΛΟΦΟΡΟΥΝΤΟΣ ΕΝΕΡΓΗΤΙΚΟΥ.....	473
ΔΙΑΓΡΑΜΜΑ 142: Η ΝΑΥΤΕΜΠΟΡΙΚΗ Π. ΑΘΑΝΑΣΙΑΔΗΣ & ΣΙΑ Α.Ε. ΚΥΚΛΟΦΟΡΙΑΚΗ ΤΑΧΥΤΗΤΑ ΑΠΟΘΕΜΑΤΩΝ.....	473
ΔΙΑΓΡΑΜΜΑ 143: Η ΝΑΥΤΕΜΠΟΡΙΚΗ Π. ΑΘΑΝΑΣΙΑΔΗΣ & ΣΙΑ Α.Ε. ΚΥΚΛΟΦΟΡΙΑΚΗ ΤΑΧΥΤΗΤΑ ΑΠΑΙΤΗΣΕΩΝ.....	473
ΔΙΑΓΡΑΜΜΑ 144: Η ΝΑΥΤΕΜΠΟΡΙΚΗ Π. ΑΘΑΝΑΣΙΑΔΗΣ & ΣΙΑ Α.Ε. ΚΥΚΛΟΦΟΡΙΑΚΗ ΤΑΧΥΤΗΤΑ ΔΙΑΘΕΣΙΜΩΝ.....	474
ΔΙΑΓΡΑΜΜΑ 145: Η ΝΑΥΤΕΜΠΟΡΙΚΗ Π. ΑΘΑΝΑΣΙΑΔΗΣ & ΣΙΑ Α.Ε. ΑΠΟΔΟΤΙΚΟΤΗΤΑ ΙΔΙΩΝ ΚΕΦΑΛΑΙΩΝ (ΙΔΙΟΦΕΛΗΣ ΑΠΟΔΟΤΙΚΟΤΗΤΑ).....	474
ΔΙΑΓΡΑΜΜΑ 146: Η ΝΑΥΤΕΜΠΟΡΙΚΗ Π. ΑΘΑΝΑΣΙΑΔΗΣ & ΣΙΑ Α.Ε. ΜΕΣΗ ΠΕΡΙΟΔΟΣ ΕΠΕΝΔΥΣΗΣ ΣΕ ΑΠΟΘΕΜΑΤΑ.....	474
ΔΙΑΓΡΑΜΜΑ 147: Η ΝΑΥΤΕΜΠΟΡΙΚΗ Π. ΑΘΑΝΑΣΙΑΔΗΣ & ΣΙΑ Α.Ε. ΜΕΣΗ ΔΙΑΡΚΕΙΑ ΕΙΣΠΡΑΞΗΣ ΑΠΑΙΤΗΣΕΩΝ.....	474
ΔΙΑΓΡΑΜΜΑ 148: Η ΝΑΥΤΕΜΠΟΡΙΚΗ Π. ΑΘΑΝΑΣΙΑΔΗΣ & ΣΙΑ Α.Ε. ΜΕΣΗ ΔΙΑΡΚΕΙΑ ΠΛΗΡΩΜΗΣ ΥΠΟΧΡΕΩΣΕΩΝ.....	475
ΔΙΑΓΡΑΜΜΑ 149: Η ΝΑΥΤΕΜΠΟΡΙΚΗ Π. ΑΘΑΝΑΣΙΑΔΗΣ & ΣΙΑ Α.Ε. ΤΡΕΧΟΥΣΑ ΡΕΥΣΤΟΤΗΤΑ.....	475

ΔΙΑΓΡΑΜΜΑ 150: Η ΝΑΥΤΕΜΠΟΡΙΚΗ Π. ΑΘΑΝΑΣΙΑΔΗΣ & ΣΙΑ Α.Ε. ΑΜΕΣΗ ΡΕΥΣΤΟΤΗΤΑ.....	475
ΔΙΑΓΡΑΜΜΑ 151: Η ΝΑΥΤΕΜΠΟΡΙΚΗ Π. ΑΘΑΝΑΣΙΑΔΗΣ & ΣΙΑ Α.Ε. ΔΕΙΚΤΗΣ ΚΑΛΥΨΗΣ ΤΟΚΩΝ.....	475
ΔΙΑΓΡΑΜΜΑ 152: Η ΝΑΥΤΕΜΠΟΡΙΚΗ Π. ΑΘΑΝΑΣΙΑΔΗΣ & ΣΙΑ Α.Ε. ΔΕΙΚΤΗΣ ΚΑΛΥΨΗΣ ΜΕΤΟΧΩΝ.....	476
ΔΙΑΓΡΑΜΜΑ 153: Η ΝΑΥΤΕΜΠΟΡΙΚΗ Π. ΑΘΑΝΑΣΙΑΔΗΣ & ΣΙΑ Α.Ε. ΠΑΓΙΟ ΕΝΕΡΓΗΤΙΚΟ/ΚΥΚΛΟΦΟΡΟΥΝ (ΧΡΗΜΑΤΟΔΟΤΗΣΗ).....	ΕΝΕΡΓΗΤΙΚΟ 476
ΔΙΑΓΡΑΜΜΑ 154: Η ΝΑΥΤΕΜΠΟΡΙΚΗ Π. ΑΘΑΝΑΣΙΑΔΗΣ & ΣΙΑ Α.Ε. ΠΑΓΙΟ ΕΝΕΡΓΗΤΙΚΟ/ΚΥΚΛΟΦΟΡΟΥΝ (ΕΚΜΕΤΑΛΛΕΥΣΗ).....	ΕΝΕΡΓΗΤΙΚΟ 476
ΔΙΑΓΡΑΜΜΑ 155: Η ΝΑΥΤΕΜΠΟΡΙΚΗ Π. ΑΘΑΝΑΣΙΑΔΗΣ & ΣΙΑ Α.Ε. ΑΠΑΣΧΟΛΗΘΕΝΤΑ ΜΑΚΡΟΠΡΟΘΕΣΜΑ ΚΕΦΑΛΑΙΑ/ΠΑΓΙΟ ΕΝΕΡΓΗΤΙΚΟ.....	476
ΔΙΑΓΡΑΜΜΑ 156: Η ΝΑΥΤΕΜΠΟΡΙΚΗ Π. ΑΘΑΝΑΣΙΑΔΗΣ & ΣΙΑ Α.Ε. ΙΔΙΑ ΚΕΦΑΛΑΙΑ/ΠΑΓΙΟ ΕΝΕΡΓΗΤΙΚΟ.....	476
ΔΙΑΓΡΑΜΜΑ 157: Η ΝΑΥΤΕΜΠΟΡΙΚΗ Π. ΑΘΑΝΑΣΙΑΔΗΣ & ΣΙΑ Α.Ε. ΚΑΘΑΡΟ ΚΕΦΑΛΑΙΟ ΕΝΕΡΓΗΤΙΚΟ.....	ΚΙΝΗΣΗΣ/ΚΥΚΛΟΦΟΡΟΥΝ 477
ΔΙΑΓΡΑΜΜΑ 158: Η ΝΑΥΤΕΜΠΟΡΙΚΗ Π. ΑΘΑΝΑΣΙΑΔΗΣ & ΣΙΑ Α.Ε. Ρ/Ε RATIO.....	477
ΔΙΑΓΡΑΜΜΑ 159: Η ΝΑΥΤΕΜΠΟΡΙΚΗ Π. ΑΘΑΝΑΣΙΑΔΗΣ & ΣΙΑ Α.Ε. DIVIDEND YIELD (ΜΕΡΙΣΜΑΤΙΚΗ ΑΠΟΔΟΣΗ).....	477

ΔΙΑΓΡΑΜΜΑ 160: Η ΝΑΥΤΕΜΠΟΡΙΚΗ Π. ΑΘΑΝΑΣΙΑΔΗΣ & ΣΙΑ Α.Ε. MARKET TO BOOK VALUE.....	478
ΔΙΑΓΡΑΜΜΑ 161: ΙΜΑΚΟ MEDIA NET GROUP S.A. ΓΕΝΙΚΗ ΑΠΟΔΟΤΙΚΟΤΗΤΑ.....	479
ΔΙΑΓΡΑΜΜΑ 162: ΙΜΑΚΟ MEDIA NET GROUP S.A. ΓΕΝΙΚΟ ΠΕΡΙΘΩΡΙΟ ΚΕΡΔΟΥΣ.....	479
ΔΙΑΓΡΑΜΜΑ 163: ΙΜΑΚΟ MEDIA NET GROUP S.A. ΚΑΘΑΡΟ ΠΕΡΙΘΩΡΙΟ ΚΕΡΔΟΥΣ.....	479
ΔΙΑΓΡΑΜΜΑ 164: ΙΜΑΚΟ MEDIA NET GROUP S.A. ΓΕΝΙΚΗ ΚΥΚΛΟΦΟΡΙΑΚΗ ΤΑΧΥΤΗΤΑ.....	479
ΔΙΑΓΡΑΜΜΑ 165: ΙΜΑΚΟ MEDIA NET GROUP S.A. ΚΥΚΛΟΦΟΡΙΑΚΗ ΤΑΧΥΤΗΤΑ ΠΑΓΙΟΥ ΕΝΕΡΓΗΤΙΚΟΥ.....	480
ΔΙΑΓΡΑΜΜΑ 166: ΙΜΑΚΟ MEDIA NET GROUP S.A. ΚΥΚΛΟΦΟΡΙΑΚΗ ΤΑΧΥΤΗΤΑ ΚΥΚΛΟΦΟΡΟΥΝΤΟΣ ΕΝΕΡΓΗΤΙΚΟΥ.....	480
ΔΙΑΓΡΑΜΜΑ 167: ΙΜΑΚΟ MEDIA NET GROUP S.A. ΚΥΚΛΟΦΟΡΙΑΚΗ ΤΑΧΥΤΗΤΑ ΑΠΟΘΕΜΑΤΩΝ.....	480
ΔΙΑΓΡΑΜΜΑ 168: ΙΜΑΚΟ MEDIA NET GROUP S.A. ΚΥΚΛΟΦΟΡΙΑΚΗ ΤΑΧΥΤΗΤΑ ΑΠΑΙΤΗΣΕΩΝ.....	480
ΔΙΑΓΡΑΜΜΑ 169: ΙΜΑΚΟ MEDIA NET GROUP S.A. ΚΥΚΛΟΦΟΡΙΑΚΗ ΤΑΧΥΤΗΤΑ ΔΙΑΘΕΣΙΜΩΝ.....	481
ΔΙΑΓΡΑΜΜΑ 170: ΙΜΑΚΟ MEDIA NET GROUP S.A. ΑΠΟΔΟΤΙΚΟΤΗΤΑ ΙΔΙΩΝ ΚΕΦΑΛΑΙΩΝ (ΙΔΙΟΦΕΛΗΣ ΑΠΟΔΟΤΙΚΟΤΗΤΑ).....	481
ΔΙΑΓΡΑΜΜΑ 171: ΙΜΑΚΟ MEDIA NET GROUP S.A. ΜΕΣΗ ΠΕΡΙΟΔΟΣ ΕΠΕΝΔΥΣΗΣ ΣΕ ΑΠΟΘΕΜΑΤΑ.....	481

ΔΙΑΓΡΑΜΜΑ 172: ΙΜΑΚΟ MEDIA NET GROUP S.A. ΜΕΣΗ ΔΙΑΡΚΕΙΑ ΕΙΣΠΡΑΞΗΣ ΑΠΑΙΤΗΣΕΩΝ.....	481
ΔΙΑΓΡΑΜΜΑ 173: ΙΜΑΚΟ MEDIA NET GROUP S.A. ΜΕΣΗ ΔΙΑΡΚΕΙΑ ΠΛΗΡΩΜΗΣ ΥΠΟΧΡΕΩΣΕΩΝ.....	482
ΔΙΑΓΡΑΜΜΑ 174: ΙΜΑΚΟ MEDIA NET GROUP S.A. ΤΡΕΧΟΥΣΑ ΡΕΥΣΤΟΤΗΤΑ.....	482
ΔΙΑΓΡΑΜΜΑ 175: ΙΜΑΚΟ MEDIA NET GROUP S.A. ΑΜΕΣΗ ΡΕΥΣΤΟΤΗΤΑ.....	482
ΔΙΑΓΡΑΜΜΑ 176: ΙΜΑΚΟ MEDIA NET GROUP S.A. ΔΕΙΚΤΗΣ ΚΑΛΥΨΗΣ ΤΟΚΩΝ.....	482
ΔΙΑΓΡΑΜΜΑ 177: ΙΜΑΚΟ MEDIA NET GROUP S.A. ΔΕΙΚΤΗΣ ΚΑΛΥΨΗΣ ΜΕΤΟΧΩΝ.....	483
ΔΙΑΓΡΑΜΜΑ 178: ΙΜΑΚΟ MEDIA NET GROUP S.A. ΠΑΓΙΟ ΕΝΕΡΓΗΤΙΚΟ/ΚΥΚΛΟΦΟΡΟΥΝ ΕΝΕΡΓΗΤΙΚΟ (ΧΡΗΜΑΤΟΔΟΤΗΣΗ).....	483
ΔΙΑΓΡΑΜΜΑ 179: ΙΜΑΚΟ MEDIA NET GROUP S.A. ΠΑΓΙΟ ΕΝΕΡΓΗΤΙΚΟ/ΚΥΚΛΟΦΟΡΟΥΝ ΕΝΕΡΓΗΤΙΚΟ (ΕΚΜΕΤΑΛΛΕΥΣΗ).....	483
ΔΙΑΓΡΑΜΜΑ 180: ΙΜΑΚΟ MEDIA NET GROUP S.A. ΑΠΑΣΧΟΛΗΘΕΝΤΑ ΜΑΚΡΟΠΡΟΘΕΣΜΑ ΚΕΦΑΛΑΙΑ/ΠΑΓΙΟ ΕΝΕΡΓΗΤΙΚΟ.....	483
ΔΙΑΓΡΑΜΜΑ 181: ΙΜΑΚΟ MEDIA NET GROUP S.A. ΙΔΙΑ ΚΕΦΑΛΑΙΑ/ΠΑΓΙΟ ΕΝΕΡΓΗΤΙΚΟ.....	484
ΔΙΑΓΡΑΜΜΑ 182: ΙΜΑΚΟ MEDIA NET GROUP S.A. ΚΑΘΑΡΟ ΚΕΦΑΛΑΙΟ ΚΙΝΗΣΗΣ/ΚΥΚΛΟΦΟΡΟΥΝ ΕΝΕΡΓΗΤΙΚΟ.....	484
ΔΙΑΓΡΑΜΜΑ 183: ΙΜΑΚΟ MEDIA NET GROUP S.A. P/E RATIO.....	484

ΔΙΑΓΡΑΜΜΑ 184: ΙΜΑΚΟ MEDIA NET GROUP S.A. DIVIDEND YIELD (ΜΕΡΙΣΜΑΤΙΚΗ ΑΠΟΔΟΣΗ).....	484
ΔΙΑΓΡΑΜΜΑ 185: ΙΜΑΚΟ MEDIA NET GROUP S.A. MARKET TO BOOK VALUE.....	485
ΔΙΑΓΡΑΜΜΑ 186: INFORM Π. ΛΥΚΟΣ Α.Ε. ΓΕΝΙΚΗ ΑΠΟΔΟΤΙΚΟΤΗΤΑ.....	486
ΔΙΑΓΡΑΜΜΑ 187: INFORM Π. ΛΥΚΟΣ Α.Ε. ΓΕΝΙΚΟ ΠΕΡΙΘΩΡΙΟ ΚΕΡΔΟΥΣ.....	486
ΔΙΑΓΡΑΜΜΑ 188: INFORM Π. ΛΥΚΟΣ Α.Ε. ΚΑΘΑΡΟ ΠΕΡΙΘΩΡΙΟ ΚΕΡΔΟΥΣ.....	486
ΔΙΑΓΡΑΜΜΑ 189: INFORM Π. ΛΥΚΟΣ Α.Ε. ΓΕΝΙΚΗ ΚΥΚΛΟΦΟΡΙΑΚΗ ΤΑΧΥΤΗΤΑ.....	486
ΔΙΑΓΡΑΜΜΑ 190: INFORM Π. ΛΥΚΟΣ Α.Ε. ΚΥΚΛΟΦΟΡΙΑΚΗ ΤΑΧΥΤΗΤΑ ΠΑΓΙΟΥ ΕΝΕΡΓΗΤΙΚΟΥ.....	487
ΔΙΑΓΡΑΜΜΑ 191: INFORM Π. ΛΥΚΟΣ Α.Ε. ΚΥΚΛΟΦΟΡΙΑΚΗ ΤΑΧΥΤΗΤΑ ΚΥΚΛΟΦΟΡΟΥΝΤΟΣ ΕΝΕΡΓΗΤΙΚΟΥ.....	487
ΔΙΑΓΡΑΜΜΑ 192: INFORM Π. ΛΥΚΟΣ Α.Ε. ΚΥΚΛΟΦΟΡΙΑΚΗ ΤΑΧΥΤΗΤΑ ΑΠΟΘΕΜΑΤΩΝ.....	487
ΔΙΑΓΡΑΜΜΑ 193: INFORM Π. ΛΥΚΟΣ Α.Ε. ΚΥΚΛΟΦΟΡΙΑΚΗ ΤΑΧΥΤΗΤΑ ΑΠΑΙΤΗΣΕΩΝ.....	487
ΔΙΑΓΡΑΜΜΑ 194: INFORM Π. ΛΥΚΟΣ Α.Ε. ΚΥΚΛΟΦΟΡΙΑΚΗ ΤΑΧΥΤΗΤΑ ΔΙΑΘΕΣΙΜΩΝ.....	488
ΔΙΑΓΡΑΜΜΑ 195: INFORM Π. ΛΥΚΟΣ Α.Ε. ΑΠΟΔΟΤΙΚΟΤΗΤΑ ΙΔΙΩΝ ΚΕΦΑΛΑΙΩΝ (ΙΔΙΟΦΕΛΗΣ ΑΠΟΔΟΤΙΚΟΤΗΤΑ).....	488

ΔΙΑΓΡΑΜΜΑ 196: INFORM Π. ΛΥΚΟΣ Α.Ε. ΜΕΣΗ ΠΕΡΙΟΔΟΣ ΕΠΕΝΔΥΣΗΣ ΣΕ ΑΠΟΘΕΜΑΤΑ.....	488
ΔΙΑΓΡΑΜΜΑ 197: INFORM Π. ΛΥΚΟΣ Α.Ε. ΜΕΣΗ ΔΙΑΡΚΕΙΑ ΕΙΣΠΡΑΞΗΣ ΑΠΑΙΤΗΣΕΩΝ.....	488
ΔΙΑΓΡΑΜΜΑ 198: INFORM Π. ΛΥΚΟΣ Α.Ε. ΜΕΣΗ ΔΙΑΡΚΕΙΑ ΠΛΗΡΩΜΗΣ ΥΠΟΧΡΕΩΣΕΩΝ.....	489
ΔΙΑΓΡΑΜΜΑ 199: INFORM Π. ΛΥΚΟΣ Α.Ε. ΤΡΕΧΟΥΣΑ ΡΕΥΣΤΟΤΗΤΑ.....	489
ΔΙΑΓΡΑΜΜΑ 200: INFORM Π. ΛΥΚΟΣ Α.Ε. ΑΜΕΣΗ ΡΕΥΣΤΟΤΗΤΑ.....	489
ΔΙΑΓΡΑΜΜΑ 201: INFORM Π. ΛΥΚΟΣ Α.Ε. ΔΕΙΚΤΗΣ ΚΑΛΥΨΗΣ ΤΟΚΩΝ.....	489
ΔΙΑΓΡΑΜΜΑ 202: INFORM Π. ΛΥΚΟΣ Α.Ε. ΔΕΙΚΤΗΣ ΚΑΛΥΨΗΣ ΜΕΤΟΧΩΝ.....	490
ΔΙΑΓΡΑΜΜΑ 203: INFORM Π. ΛΥΚΟΣ Α.Ε. ΠΑΓΙΟ ΕΝΕΡΓΗΤΙΚΟ/ΚΥΚΛΟΦΟΡΟΥΝ ΕΝΕΡΓΗΤΙΚΟ (ΧΡΗΜΑΤΟΔΟΤΗΣΗ).....	490
ΔΙΑΓΡΑΜΜΑ 204: INFORM Π. ΛΥΚΟΣ Α.Ε. ΠΑΓΙΟ ΕΝΕΡΓΗΤΙΚΟ/ΚΥΚΛΟΦΟΡΟΥΝ ΕΝΕΡΓΗΤΙΚΟ (ΕΚΜΕΤΑΛΛΕΥΣΗ).....	490
ΔΙΑΓΡΑΜΜΑ 205: INFORM Π. ΛΥΚΟΣ Α.Ε. ΑΠΑΣΧΟΛΗΘΕΝΤΑ ΜΑΚΡΟΠΡΟΘΕΣΜΑ ΚΕΦΑΛΑΙΑ/ΠΑΓΙΟ ΕΝΕΡΓΗΤΙΚΟ.....	490
ΔΙΑΓΡΑΜΜΑ 206: INFORM Π. ΛΥΚΟΣ Α.Ε. ΙΔΙΑ ΚΕΦΑΛΑΙΑ/ΠΑΓΙΟ ΕΝΕΡΓΗΤΙΚΟ.....	491
ΔΙΑΓΡΑΜΜΑ 207: INFORM Π. ΛΥΚΟΣ Α.Ε. ΚΑΘΑΡΟ ΚΕΦΑΛΑΙΟ ΚΙΝΗΣΗΣ/ΚΥΚΛΟΦΟΡΟΥΝ ΕΝΕΡΓΗΤΙΚΟ.....	491
ΔΙΑΓΡΑΜΜΑ 208: INFORM Π. ΛΥΚΟΣ Α.Ε. P/E RATIO.....	491

ΔΙΑΓΡΑΜΜΑ 209: INFORM Π. ΛΥΚΟΣ Α.Ε. DIVIDEND YIELD (ΜΕΡΙΣΜΑΤΙΚΗ ΑΠΟΔΟΣΗ).....	491
ΔΙΑΓΡΑΜΜΑ 210: INFORM Π. ΛΥΚΟΣ Α.Ε. MARKET TO BOOK VALUE.....	492
ΔΙΑΓΡΑΜΜΑ 211: MARFIN COMM Α.Ε. ΣΥΜΜΕΤΟΧΩΝ – ΥΠΗΡΕΣΙΩΝ ΜΑΖΙΚΗΣ ΕΝΗΜΕΡΩΣΗΣ ΚΑΙ ΕΠΙΚΟΙΝΩΝΙΑΣ ΓΕΝΙΚΗ ΑΠΟΔΟΤΙΚΟΤΗΤΑ.....	493
ΔΙΑΓΡΑΜΜΑ 212: MARFIN COMM Α.Ε. ΣΥΜΜΕΤΟΧΩΝ – ΥΠΗΡΕΣΙΩΝ ΜΑΖΙΚΗΣ ΕΝΗΜΕΡΩΣΗΣ ΚΑΙ ΕΠΙΚΟΙΝΩΝΙΑΣ ΓΕΝΙΚΟ ΠΕΡΙΘΩΡΙΟ ΚΕΡΔΟΥΣ.....	493
ΔΙΑΓΡΑΜΜΑ 213: MARFIN COMM Α.Ε. ΣΥΜΜΕΤΟΧΩΝ – ΥΠΗΡΕΣΙΩΝ ΜΑΖΙΚΗΣ ΕΝΗΜΕΡΩΣΗΣ ΚΑΙ ΕΠΙΚΟΙΝΩΝΙΑΣ ΚΑΘΑΡΟ ΠΕΡΙΘΩΡΙΟ ΚΕΡΔΟΥΣ.....	493
ΔΙΑΓΡΑΜΜΑ 214: MARFIN COMM Α.Ε. ΣΥΜΜΕΤΟΧΩΝ – ΥΠΗΡΕΣΙΩΝ ΜΑΖΙΚΗΣ ΕΝΗΜΕΡΩΣΗΣ ΚΑΙ ΕΠΙΚΟΙΝΩΝΙΑΣ ΓΕΝΙΚΗ ΚΥΚΛΟΦΟΡΙΑΚΗ ΤΑΧΥΤΗΤΑ.....	493
ΔΙΑΓΡΑΜΜΑ 215: MARFIN COMM Α.Ε. ΣΥΜΜΕΤΟΧΩΝ – ΥΠΗΡΕΣΙΩΝ ΜΑΖΙΚΗΣ ΕΝΗΜΕΡΩΣΗΣ ΚΑΙ ΕΠΙΚΟΙΝΩΝΙΑΣ ΚΥΚΛΟΦΟΡΙΑΚΗ ΤΑΧΥΤΗΤΑ ΠΑΓΙΟΥ ΕΝΕΡΓΗΤΙΚΟΥ.....	494
ΔΙΑΓΡΑΜΜΑ 216: MARFIN COMM Α.Ε. ΣΥΜΜΕΤΟΧΩΝ – ΥΠΗΡΕΣΙΩΝ ΜΑΖΙΚΗΣ ΕΝΗΜΕΡΩΣΗΣ ΚΑΙ ΕΠΙΚΟΙΝΩΝΙΑΣ ΚΥΚΛΟΦΟΡΙΑΚΗ ΤΑΧΥΤΗΤΑ ΚΥΚΛΟΦΟΡΟΥΝΤΟΣ ΕΝΕΡΓΗΤΙΚΟΥ.....	494

ΔΙΑΓΡΑΜΜΑ 217: MARFIN COMM A.E. ΣΥΜΜΕΤΟΧΩΝ – ΥΠΗΡΕΣΙΩΝ ΜΑΖΙΚΗΣ ΕΝΗΜΕΡΩΣΗΣ ΚΑΙ ΕΠΙΚΟΙΝΩΝΙΑΣ ΚΥΚΛΟΦΟΡΙΑΚΗ ΤΑΧΥΤΗΤΑ ΑΠΟΘΕΜΑΤΩΝ.....	494
ΔΙΑΓΡΑΜΜΑ 218: MARFIN COMM A.E. ΣΥΜΜΕΤΟΧΩΝ – ΥΠΗΡΕΣΙΩΝ ΜΑΖΙΚΗΣ ΕΝΗΜΕΡΩΣΗΣ ΚΑΙ ΕΠΙΚΟΙΝΩΝΙΑΣ ΚΥΚΛΟΦΟΡΙΑΚΗ ΤΑΧΥΤΗΤΑ ΑΠΑΙΤΗΣΕΩΝ.....	494
ΔΙΑΓΡΑΜΜΑ 219: MARFIN COMM A.E. ΣΥΜΜΕΤΟΧΩΝ – ΥΠΗΡΕΣΙΩΝ ΜΑΖΙΚΗΣ ΕΝΗΜΕΡΩΣΗΣ ΚΑΙ ΕΠΙΚΟΙΝΩΝΙΑΣ ΚΥΚΛΟΦΟΡΙΑΚΗ ΤΑΧΥΤΗΤΑ ΔΙΑΘΕΣΙΜΩΝ.....	495
ΔΙΑΓΡΑΜΜΑ 220: MARFIN COMM A.E. ΣΥΜΜΕΤΟΧΩΝ – ΥΠΗΡΕΣΙΩΝ ΜΑΖΙΚΗΣ ΕΝΗΜΕΡΩΣΗΣ ΚΑΙ ΕΠΙΚΟΙΝΩΝΙΑΣ ΑΠΟΔΟΤΙΚΟΤΗΤΑ ΙΔΙΩΝ ΚΕΦΑΛΑΙΩΝ (ΙΔΙΟΦΕΛΗΣ ΑΠΟΔΟΤΙΚΟΤΗΤΑ).....	495
ΔΙΑΓΡΑΜΜΑ 221: MARFIN COMM A.E. ΣΥΜΜΕΤΟΧΩΝ – ΥΠΗΡΕΣΙΩΝ ΜΑΖΙΚΗΣ ΕΝΗΜΕΡΩΣΗΣ ΚΑΙ ΕΠΙΚΟΙΝΩΝΙΑΣ ΜΕΣΗ ΠΕΡΙΟΔΟΣ ΕΠΕΝΔΥΣΗΣ ΣΕ ΑΠΟΘΕΜΑΤΑ.....	495
ΔΙΑΓΡΑΜΜΑ 222: MARFIN COMM A.E. ΣΥΜΜΕΤΟΧΩΝ – ΥΠΗΡΕΣΙΩΝ ΜΑΖΙΚΗΣ ΕΝΗΜΕΡΩΣΗΣ ΚΑΙ ΕΠΙΚΟΙΝΩΝΙΑΣ ΜΕΣΗ ΔΙΑΡΚΕΙΑ ΕΙΣΠΡΑΞΗΣ ΑΠΑΙΤΗΣΕΩΝ.....	495
ΔΙΑΓΡΑΜΜΑ 223: MARFIN COMM A.E. ΣΥΜΜΕΤΟΧΩΝ – ΥΠΗΡΕΣΙΩΝ ΜΑΖΙΚΗΣ ΕΝΗΜΕΡΩΣΗΣ ΚΑΙ ΕΠΙΚΟΙΝΩΝΙΑΣ ΜΕΣΗ ΔΙΑΡΚΕΙΑ ΠΛΗΡΩΜΗΣ ΥΠΟΧΡΕΩΣΕΩΝ.....	496
ΔΙΑΓΡΑΜΜΑ 224: MARFIN COMM A.E. ΣΥΜΜΕΤΟΧΩΝ – ΥΠΗΡΕΣΙΩΝ ΜΑΖΙΚΗΣ ΕΝΗΜΕΡΩΣΗΣ ΚΑΙ ΕΠΙΚΟΙΝΩΝΙΑΣ ΤΡΕΧΟΥΣΑ ΡΕΥΣΤΟΤΗΤΑ.....	496

ΔΙΑΓΡΑΜΜΑ 225: MARFIN COMM A.E. ΣΥΜΜΕΤΟΧΩΝ – ΥΠΗΡΕΣΙΩΝ ΜΑΖΙΚΗΣ ΕΝΗΜΕΡΩΣΗΣ ΚΑΙ ΕΠΙΚΟΙΝΩΝΙΑΣ ΑΜΕΣΗ ΡΕΥΣΤΟΤΗΤΑ.....	496
ΔΙΑΓΡΑΜΜΑ 226: MARFIN COMM A.E. ΣΥΜΜΕΤΟΧΩΝ – ΥΠΗΡΕΣΙΩΝ ΜΑΖΙΚΗΣ ΕΝΗΜΕΡΩΣΗΣ ΚΑΙ ΕΠΙΚΟΙΝΩΝΙΑΣ ΞΕΝΑ ΚΕΦΑΛΑΙΑ/ΙΔΙΑ ΚΕΦΑΛΑΙΑ.....	496
ΔΙΑΓΡΑΜΜΑ 227: MARFIN COMM A.E. ΣΥΜΜΕΤΟΧΩΝ – ΥΠΗΡΕΣΙΩΝ ΜΑΖΙΚΗΣ ΕΝΗΜΕΡΩΣΗΣ ΚΑΙ ΕΠΙΚΟΙΝΩΝΙΑΣ ΞΕΝΑ ΜΑΚΡΟΠΡΟΘΕΣΜΑ ΚΕΦΑΛΑΙΑ/ΑΠΑΣΧΟΛΗΘΕΝΤΑ ΚΕΦΑΛΑΙΑ.....	497
ΔΙΑΓΡΑΜΜΑ 228: MARFIN COMM A.E. ΣΥΜΜΕΤΟΧΩΝ – ΥΠΗΡΕΣΙΩΝ ΜΑΖΙΚΗΣ ΕΝΗΜΕΡΩΣΗΣ ΚΑΙ ΕΠΙΚΟΙΝΩΝΙΑΣ ΔΕΙΚΤΗΣ ΚΑΛΥΨΗΣ ΤΟΚΩΝ.....	497
ΔΙΑΓΡΑΜΜΑ 229: MARFIN COMM A.E. ΣΥΜΜΕΤΟΧΩΝ – ΥΠΗΡΕΣΙΩΝ ΜΑΖΙΚΗΣ ΕΝΗΜΕΡΩΣΗΣ ΚΑΙ ΕΠΙΚΟΙΝΩΝΙΑΣ ΔΕΙΚΤΗΣ ΚΑΛΥΨΗΣ ΜΕΤΟΧΩΝ.....	497
ΔΙΑΓΡΑΜΜΑ 230: MARFIN COMM A.E. ΣΥΜΜΕΤΟΧΩΝ – ΥΠΗΡΕΣΙΩΝ ΜΑΖΙΚΗΣ ΕΝΗΜΕΡΩΣΗΣ ΚΑΙ ΕΠΙΚΟΙΝΩΝΙΑΣ ΠΑΓΙΟ ΕΝΕΡΓΗΤΙΚΟ/ΚΥΚΛΟΦΟΡΟΥΝ ΕΝΕΡΓΗΤΙΚΟ (ΧΡΗΜΑΤΟΔΟΤΗΣΗ).....	497
ΔΙΑΓΡΑΜΜΑ 231: MARFIN COMM A.E. ΣΥΜΜΕΤΟΧΩΝ – ΥΠΗΡΕΣΙΩΝ ΜΑΖΙΚΗΣ ΕΝΗΜΕΡΩΣΗΣ ΚΑΙ ΕΠΙΚΟΙΝΩΝΙΑΣ ΠΑΓΙΟ ΕΝΕΡΓΗΤΙΚΟ/ΚΥΚΛΟΦΟΡΟΥΝ ΕΝΕΡΓΗΤΙΚΟ (ΕΚΜΕΤΑΛΛΕΥΣΗ).....	498

ΔΙΑΓΡΑΜΜΑ 232: MARFIN COMM A.E. ΣΥΜΜΕΤΟΧΩΝ – ΥΠΗΡΕΣΙΩΝ ΜΑΖΙΚΗΣ ΕΝΗΜΕΡΩΣΗΣ ΚΑΙ ΕΠΙΚΟΙΝΩΝΙΑΣ ΑΠΑΣΧΟΛΗΘΕΝΤΑ ΜΑΚΡΟΠΡΟΘΕΣΜΑ ΚΕΦΑΛΑΙΑ/ΠΑΓΙΟ ΕΝΕΡΓΗΤΙΚΟ.....	498
ΔΙΑΓΡΑΜΜΑ 233: MARFIN COMM A.E. ΣΥΜΜΕΤΟΧΩΝ – ΥΠΗΡΕΣΙΩΝ ΜΑΖΙΚΗΣ ΕΝΗΜΕΡΩΣΗΣ ΚΑΙ ΕΠΙΚΟΙΝΩΝΙΑΣ ΙΔΙΑ ΚΕΦΑΛΑΙΑ/ΠΑΓΙΟ ΕΝΕΡΓΗΤΙΚΟ.....	498
ΔΙΑΓΡΑΜΜΑ 234: MARFIN COMM A.E. ΣΥΜΜΕΤΟΧΩΝ – ΥΠΗΡΕΣΙΩΝ ΜΑΖΙΚΗΣ ΕΝΗΜΕΡΩΣΗΣ ΚΑΙ ΕΠΙΚΟΙΝΩΝΙΑΣ ΚΑΘΑΡΟ ΚΕΦΑΛΑΙΟ ΚΙΝΗΣΗΣ/ΚΥΚΛΟΦΟΡΟΥΝ ΕΝΕΡΓΗΤΙΚΟ.....	498
ΔΙΑΓΡΑΜΜΑ 235: MARFIN COMM A.E. ΣΥΜΜΕΤΟΧΩΝ – ΥΠΗΡΕΣΙΩΝ ΜΑΖΙΚΗΣ ΕΝΗΜΕΡΩΣΗΣ ΚΑΙ ΕΠΙΚΟΙΝΩΝΙΑΣ Ρ/Ε RATIO.....	499
ΔΙΑΓΡΑΜΜΑ 236: MARFIN COMM A.E. ΣΥΜΜΕΤΟΧΩΝ – ΥΠΗΡΕΣΙΩΝ ΜΑΖΙΚΗΣ ΕΝΗΜΕΡΩΣΗΣ ΚΑΙ ΕΠΙΚΟΙΝΩΝΙΑΣ DIVIDEND YIELD (ΜΕΡΙΣΜΑΤΙΚΗ ΑΠΟΔΟΣΗ).....	499
ΔΙΑΓΡΑΜΜΑ 237: MARFIN COMM A.E. ΣΥΜΜΕΤΟΧΩΝ – ΥΠΗΡΕΣΙΩΝ ΜΑΖΙΚΗΣ ΕΝΗΜΕΡΩΣΗΣ ΚΑΙ ΕΠΙΚΟΙΝΩΝΙΑΣ MARKET TO BOOK VALUE.....	499
ΔΙΑΓΡΑΜΜΑ 238: ΠΗΓΑΣΟΣ ΕΚΔΟΤΙΚΗ ΚΑΙ ΕΚΤΥΠΩΤΙΚΗ Α.Ε. ΓΕΝΙΚΗ ΑΠΟΔΟΤΙΚΟΤΗΤΑ.....	500
ΔΙΑΓΡΑΜΜΑ 239: ΠΗΓΑΣΟΣ ΕΚΔΟΤΙΚΗ ΚΑΙ ΕΚΤΥΠΩΤΙΚΗ Α.Ε. ΓΕΝΙΚΟ ΠΕΡΙΘΩΡΙΟ ΚΕΡΔΟΥΣ.....	500
ΔΙΑΓΡΑΜΜΑ 240: ΠΗΓΑΣΟΣ ΕΚΔΟΤΙΚΗ ΚΑΙ ΕΚΤΥΠΩΤΙΚΗ Α.Ε. ΚΑΘΑΡΟ ΠΕΡΙΘΩΡΙΟ ΚΕΡΔΟΥΣ.....	500

ΔΙΑΓΡΑΜΜΑ 241: ΠΗΓΑΣΟΣ ΕΚΔΟΤΙΚΗ ΚΑΙ ΕΚΤΥΠΩΤΙΚΗ Α.Ε. ΓΕΝΙΚΗ ΚΥΚΛΟΦΟΡΙΑΚΗ ΤΑΧΥΤΗΤΑ.....	500
ΔΙΑΓΡΑΜΜΑ 242: ΠΗΓΑΣΟΣ ΕΚΔΟΤΙΚΗ ΚΑΙ ΕΚΤΥΠΩΤΙΚΗ Α.Ε. ΚΥΚΛΟΦΟΡΙΑΚΗ ΤΑΧΥΤΗΤΑ ΠΑΓΙΟΥ ΕΝΕΡΓΗΤΙΚΟΥ.....	501
ΔΙΑΓΡΑΜΜΑ 243: ΠΗΓΑΣΟΣ ΕΚΔΟΤΙΚΗ ΚΑΙ ΕΚΤΥΠΩΤΙΚΗ Α.Ε. ΚΥΚΛΟΦΟΡΙΑΚΗ ΤΑΧΥΤΗΤΑ ΚΥΚΛΟΦΟΡΟΥΝΤΟΣ ΕΝΕΡΓΗΤΙΚΟΥ.....	501
ΔΙΑΓΡΑΜΜΑ 244: ΠΗΓΑΣΟΣ ΕΚΔΟΤΙΚΗ ΚΑΙ ΕΚΤΥΠΩΤΙΚΗ Α.Ε. ΚΥΚΛΟΦΟΡΙΑΚΗ ΤΑΧΥΤΗΤΑ ΑΠΟΘΕΜΑΤΩΝ.....	501
ΔΙΑΓΡΑΜΜΑ 245: ΠΗΓΑΣΟΣ ΕΚΔΟΤΙΚΗ ΚΑΙ ΕΚΤΥΠΩΤΙΚΗ Α.Ε. ΚΥΚΛΟΦΟΡΙΑΚΗ ΤΑΧΥΤΗΤΑ ΑΠΑΙΤΗΣΕΩΝ.....	501
ΔΙΑΓΡΑΜΜΑ 246: ΠΗΓΑΣΟΣ ΕΚΔΟΤΙΚΗ ΚΑΙ ΕΚΤΥΠΩΤΙΚΗ Α.Ε. ΚΥΚΛΟΦΟΡΙΑΚΗ ΤΑΧΥΤΗΤΑ ΔΙΑΘΕΣΙΜΩΝ.....	502
ΔΙΑΓΡΑΜΜΑ 247: ΠΗΓΑΣΟΣ ΕΚΔΟΤΙΚΗ ΚΑΙ ΕΚΤΥΠΩΤΙΚΗ Α.Ε. ΑΠΟΔΟΤΙΚΟΤΗΤΑ ΙΔΙΩΝ ΚΕΦΑΛΑΙΩΝ (ΙΔΙΟΦΕΛΗΣ ΑΠΟΔΟΤΙΚΟΤΗΤΑ).....	502
ΔΙΑΓΡΑΜΜΑ 248: ΠΗΓΑΣΟΣ ΕΚΔΟΤΙΚΗ ΚΑΙ ΕΚΤΥΠΩΤΙΚΗ Α.Ε. ΜΕΣΗ ΠΕΡΙΟΔΟΣ ΕΠΕΝΔΥΣΗΣ ΣΕ ΑΠΟΘΕΜΑΤΑ.....	502
ΔΙΑΓΡΑΜΜΑ 249: ΠΗΓΑΣΟΣ ΕΚΔΟΤΙΚΗ ΚΑΙ ΕΚΤΥΠΩΤΙΚΗ Α.Ε. ΜΕΣΗ ΔΙΑΡΚΕΙΑ ΕΙΣΠΡΑΞΗΣ ΑΠΑΙΤΗΣΕΩΝ.....	502
ΔΙΑΓΡΑΜΜΑ 250: ΠΗΓΑΣΟΣ ΕΚΔΟΤΙΚΗ ΚΑΙ ΕΚΤΥΠΩΤΙΚΗ Α.Ε. ΜΕΣΗ ΔΙΑΡΚΕΙΑ ΠΛΗΡΩΜΗΣ ΥΠΟΧΡΕΩΣΕΩΝ.....	503
ΔΙΑΓΡΑΜΜΑ 251: ΠΗΓΑΣΟΣ ΕΚΔΟΤΙΚΗ ΚΑΙ ΕΚΤΥΠΩΤΙΚΗ Α.Ε. ΤΡΕΧΟΥΣΑ ΡΕΥΣΤΟΤΗΤΑ.....	503

ΔΙΑΓΡΑΜΜΑ 252: ΠΗΓΑΣΟΣ ΕΚΔΟΤΙΚΗ ΚΑΙ ΕΚΤΥΠΩΤΙΚΗ Α.Ε. ΑΜΕΣΗ ΡΕΥΣΤΟΤΗΤΑ.....	503
ΔΙΑΓΡΑΜΜΑ 253: ΠΗΓΑΣΟΣ ΕΚΔΟΤΙΚΗ ΚΑΙ ΕΚΤΥΠΩΤΙΚΗ Α.Ε. ΞΕΝΑ ΚΕΦΑΛΑΙΑ/ΙΔΙΑ ΚΕΦΑΛΑΙΑ.....	503
ΔΙΑΓΡΑΜΜΑ 254: ΠΗΓΑΣΟΣ ΕΚΔΟΤΙΚΗ ΚΑΙ ΕΚΤΥΠΩΤΙΚΗ Α.Ε. ΞΕΝΑ ΜΑΚΡΟΠΡΟΘΕΣΜΑ ΚΕΦΑΛΑΙΑ/ΑΠΑΣΧΟΛΗΘΕΝΤΑ ΚΕΦΑΛΑΙΑ.....	504
ΔΙΑΓΡΑΜΜΑ 255: ΠΗΓΑΣΟΣ ΕΚΔΟΤΙΚΗ ΚΑΙ ΕΚΤΥΠΩΤΙΚΗ Α.Ε. ΔΕΙΚΤΗΣ ΚΑΛΥΨΗΣ ΤΟΚΩΝ.....	504
ΔΙΑΓΡΑΜΜΑ 256: ΠΗΓΑΣΟΣ ΕΚΔΟΤΙΚΗ ΚΑΙ ΕΚΤΥΠΩΤΙΚΗ Α.Ε. ΔΕΙΚΤΗΣ ΚΑΛΥΨΗΣ ΜΕΤΟΧΩΝ.....	504
ΔΙΑΓΡΑΜΜΑ 257: ΠΗΓΑΣΟΣ ΕΚΔΟΤΙΚΗ ΚΑΙ ΕΚΤΥΠΩΤΙΚΗ Α.Ε. ΠΑΓΙΟ ΕΝΕΡΓΗΤΙΚΟ/ΚΥΚΛΟΦΟΡΟΥΝ ΕΝΕΡΓΗΤΙΚΟ (ΧΡΗΜΑΤΟΔΟΤΗΣΗ).....	504
ΔΙΑΓΡΑΜΜΑ 258: ΠΗΓΑΣΟΣ ΕΚΔΟΤΙΚΗ ΚΑΙ ΕΚΤΥΠΩΤΙΚΗ Α.Ε. ΠΑΓΙΟ ΕΝΕΡΓΗΤΙΚΟ/ΚΥΚΛΟΦΟΡΟΥΝ ΕΝΕΡΓΗΤΙΚΟ (ΕΚΜΕΤΑΛΛΕΥΣΗ).....	505
ΔΙΑΓΡΑΜΜΑ 259: ΠΗΓΑΣΟΣ ΕΚΔΟΤΙΚΗ ΚΑΙ ΕΚΤΥΠΩΤΙΚΗ Α.Ε. ΑΠΑΣΧΟΛΗΘΕΝΤΑ ΜΑΚΡΟΠΡΟΘΕΣΜΑ ΚΕΦΑΛΑΙΑ/ΠΑΓΙΟ ΕΝΕΡΓΗΤΙΚΟ.....	505
ΔΙΑΓΡΑΜΜΑ 260: ΠΗΓΑΣΟΣ ΕΚΔΟΤΙΚΗ ΚΑΙ ΕΚΤΥΠΩΤΙΚΗ Α.Ε. ΙΔΙΑ ΚΕΦΑΛΑΙΑ/ΠΑΓΙΟ ΕΝΕΡΓΗΤΙΚΟ.....	505
ΔΙΑΓΡΑΜΜΑ 261: ΠΗΓΑΣΟΣ ΕΚΔΟΤΙΚΗ ΚΑΙ ΕΚΤΥΠΩΤΙΚΗ Α.Ε. ΚΑΘΑΡΟ ΚΕΦΑΛΑΙΟ ΚΙΝΗΣΗΣ/ΚΥΚΛΟΦΟΡΟΥΝ ΕΝΕΡΓΗΤΙΚΟ.....	505

ΔΙΑΓΡΑΜΜΑ 262: ΠΗΓΑΣΟΣ ΕΚΔΟΤΙΚΗ ΚΑΙ ΕΚΤΥΠΩΤΙΚΗ Α.Ε. P/E RATIO.....	506
ΔΙΑΓΡΑΜΜΑ 263: ΠΗΓΑΣΟΣ ΕΚΔΟΤΙΚΗ ΚΑΙ ΕΚΤΥΠΩΤΙΚΗ Α.Ε. DIVIDEND YIELD (ΜΕΡΙΣΜΑΤΙΚΗ ΑΠΟΔΟΣΗ).....	506
ΔΙΑΓΡΑΜΜΑ 264: ΠΗΓΑΣΟΣ ΕΚΔΟΤΙΚΗ ΚΑΙ ΕΚΤΥΠΩΤΙΚΗ Α.Ε. MARKET TO BOOK VALUE.....	506
ΔΙΑΓΡΑΜΜΑ 265: ΤΕΧΝΙΚΕΣ ΕΚΔΟΣΕΙΣ Α.Ε. ΓΕΝΙΚΗ ΑΠΟΔΟΤΙΚΟΤΗΤΑ.....	507
ΔΙΑΓΡΑΜΜΑ 266: ΤΕΧΝΙΚΕΣ ΕΚΔΟΣΕΙΣ Α.Ε. ΓΕΝΙΚΟ ΠΕΡΙΘΩΡΙΟ ΚΕΡΔΟΥΣ.....	507
ΔΙΑΓΡΑΜΜΑ 267: ΤΕΧΝΙΚΕΣ ΕΚΔΟΣΕΙΣ Α.Ε. ΚΑΘΑΡΟ ΠΕΡΙΘΩΡΙΟ ΚΕΡΔΟΥΣ.....	507
ΔΙΑΓΡΑΜΜΑ 268: ΤΕΧΝΙΚΕΣ ΕΚΔΟΣΕΙΣ Α.Ε. ΓΕΝΙΚΗ ΚΥΚΛΟΦΟΡΙΑΚΗ ΤΑΧΥΤΗΤΑ.....	507
ΔΙΑΓΡΑΜΜΑ 269: ΤΕΧΝΙΚΕΣ ΕΚΔΟΣΕΙΣ Α.Ε. ΚΥΚΛΟΦΟΡΙΑΚΗ ΤΑΧΥΤΗΤΑ ΠΑΓΙΟΥ ΕΝΕΡΓΗΤΙΚΟΥ.....	508
ΔΙΑΓΡΑΜΜΑ 270: ΤΕΧΝΙΚΕΣ ΕΚΔΟΣΕΙΣ Α.Ε. ΚΥΚΛΟΦΟΡΙΑΚΗ ΤΑΧΥΤΗΤΑ ΚΥΚΛΟΦΟΡΟΥΝΤΟΣ ΕΝΕΡΓΗΤΙΚΟΥ.....	508
ΔΙΑΓΡΑΜΜΑ 271: ΤΕΧΝΙΚΕΣ ΕΚΔΟΣΕΙΣ Α.Ε. ΚΥΚΛΟΦΟΡΙΑΚΗ ΤΑΧΥΤΗΤΑ ΑΠΟΘΕΜΑΤΩΝ.....	508
ΔΙΑΓΡΑΜΜΑ 272: ΤΕΧΝΙΚΕΣ ΕΚΔΟΣΕΙΣ Α.Ε. ΚΥΚΛΟΦΟΡΙΑΚΗ ΤΑΧΥΤΗΤΑ ΑΠΑΙΤΗΣΕΩΝ.....	508
ΔΙΑΓΡΑΜΜΑ 273: ΤΕΧΝΙΚΕΣ ΕΚΔΟΣΕΙΣ Α.Ε. ΚΥΚΛΟΦΟΡΙΑΚΗ ΤΑΧΥΤΗΤΑ ΔΙΑΘΕΣΙΜΩΝ.....	509

ΔΙΑΓΡΑΜΜΑ 274: ΤΕΧΝΙΚΕΣ ΕΚΔΟΣΕΙΣ Α.Ε. ΑΠΟΔΟΤΙΚΟΤΗΤΑ ΙΔΙΩΝ ΚΕΦΑΛΑΙΩΝ (ΙΔΙΟΦΕΛΗΣ ΑΠΟΔΟΤΙΚΟΤΗΤΑ).....	509
ΔΙΑΓΡΑΜΜΑ 275: ΤΕΧΝΙΚΕΣ ΕΚΔΟΣΕΙΣ Α.Ε. ΜΕΣΗ ΠΕΡΙΟΔΟΣ ΕΠΕΝΔΥΣΗΣ ΣΕ ΑΠΟΘΕΜΑΤΑ.....	509
ΔΙΑΓΡΑΜΜΑ 276: ΤΕΧΝΙΚΕΣ ΕΚΔΟΣΕΙΣ Α.Ε. ΜΕΣΗ ΔΙΑΡΚΕΙΑ ΕΙΣΠΡΑΞΗΣ ΑΠΑΙΤΗΣΕΩΝ.....	509
ΔΙΑΓΡΑΜΜΑ 277: ΤΕΧΝΙΚΕΣ ΕΚΔΟΣΕΙΣ Α.Ε. ΜΕΣΗ ΔΙΑΡΚΕΙΑ ΠΛΗΡΩΜΗΣ ΥΠΟΧΡΕΩΣΕΩΝ.....	510
ΔΙΑΓΡΑΜΜΑ 278: ΤΕΧΝΙΚΕΣ ΕΚΔΟΣΕΙΣ Α.Ε. ΤΡΕΧΟΥΣΑ ΡΕΥΣΤΟΤΗΤΑ.....	510
ΔΙΑΓΡΑΜΜΑ 279: ΤΕΧΝΙΚΕΣ ΕΚΔΟΣΕΙΣ Α.Ε. ΑΜΕΣΗ ΡΕΥΣΤΟΤΗΤΑ.....	510
ΔΙΑΓΡΑΜΜΑ 280: ΤΕΧΝΙΚΕΣ ΕΚΔΟΣΕΙΣ Α.Ε. ΞΕΝΑ ΚΕΦΑΛΑΙΑ/ΙΔΙΑ ΚΕΦΑΛΑΙΑ.....	510
ΔΙΑΓΡΑΜΜΑ 281: ΤΕΧΝΙΚΕΣ ΕΚΔΟΣΕΙΣ Α.Ε. ΞΕΝΑ ΜΑΚΡΟΠΡΟΘΕΣΜΑ ΚΕΦΑΛΑΙΑ/ΑΠΑΣΧΟΛΗΘΕΝΤΑ ΚΕΦΑΛΑΙΑ	511
ΔΙΑΓΡΑΜΜΑ 282: ΤΕΧΝΙΚΕΣ ΕΚΔΟΣΕΙΣ Α.Ε. ΔΕΙΚΤΗΣ ΚΑΛΥΨΗΣ ΤΟΚΩΝ.....	511
ΔΙΑΓΡΑΜΜΑ 283: ΤΕΧΝΙΚΕΣ ΕΚΔΟΣΕΙΣ Α.Ε. ΔΕΙΚΤΗΣ ΚΑΛΥΨΗΣ ΜΕΤΟΧΩΝ.....	511
ΔΙΑΓΡΑΜΜΑ 284: ΤΕΧΝΙΚΕΣ ΕΚΔΟΣΕΙΣ Α.Ε. ΠΑΓΙΟ ΕΝΕΡΓΗΤΙΚΟ/ΚΥΚΛΟΦΟΡΟΥΝ ΕΝΕΡΓΗΤΙΚΟ (ΧΡΗΜΑΤΟΔΟΤΗΣΗ).....	511
ΔΙΑΓΡΑΜΜΑ 285: ΤΕΧΝΙΚΕΣ ΕΚΔΟΣΕΙΣ Α.Ε. ΠΑΓΙΟ ΕΝΕΡΓΗΤΙΚΟ/ΚΥΚΛΟΦΟΡΟΥΝ ΕΝΕΡΓΗΤΙΚΟ (ΕΚΜΕΤΑΛΛΕΥΣΗ).....	512

ΔΙΑΓΡΑΜΜΑ 286: ΤΕΧΝΙΚΕΣ ΕΚΔΟΣΕΙΣ Α.Ε. ΑΠΑΣΧΟΛΗΘΕΝΤΑ ΜΑΚΡΟΠΡΟΘΕΣΜΑ ΚΕΦΑΛΑΙΑ/ΠΑΓΙΟ ΕΝΕΡΓΗΤΙΚΟ.....	512
ΔΙΑΓΡΑΜΜΑ 287: ΤΕΧΝΙΚΕΣ ΕΚΔΟΣΕΙΣ Α.Ε. ΙΔΙΑ ΚΕΦΑΛΑΙΑ/ΠΑΓΙΟ ΕΝΕΡΓΗΤΙΚΟ.....	512
ΔΙΑΓΡΑΜΜΑ 288: ΤΕΧΝΙΚΕΣ ΕΚΔΟΣΕΙΣ Α.Ε. ΚΑΘΑΡΟ ΚΕΦΑΛΑΙΟ ΚΙΝΗΣΗΣ/ΚΥΚΛΟΦΟΡΟΥΝ ΕΝΕΡΓΗΤΙΚΟ.....	512
ΔΙΑΓΡΑΜΜΑ 289: ΤΕΧΝΙΚΕΣ ΕΚΔΟΣΕΙΣ Α.Ε. P/E RATIO.....	513
ΔΙΑΓΡΑΜΜΑ 290: ΤΕΧΝΙΚΕΣ ΕΚΔΟΣΕΙΣ Α.Ε. DIVIDEND YIELD (ΜΕΡΙΣΜΑΤΙΚΗ ΑΠΟΔΟΣΗ).....	513
ΔΙΑΓΡΑΜΜΑ 291: ΤΕΧΝΙΚΕΣ ΕΚΔΟΣΕΙΣ Α.Ε. MARKET TO BOOK VALUE.....	513
ΔΙΑΓΡΑΜΜΑ 292: ΧΑΪΔΕΜΕΝΟΣ ΠΡΟΤΥΠΟΣ ΒΙΟΜΗΧΑΝΙΑ ΓΡΑΦΙΚΩΝ ΤΕΧΝΩΝ Α.Ε.Β.Ε. ΓΕΝΙΚΗ ΑΠΟΔΟΤΙΚΟΤΗΤΑ.....	514
ΔΙΑΓΡΑΜΜΑ 293: ΧΑΪΔΕΜΕΝΟΣ ΠΡΟΤΥΠΟΣ ΒΙΟΜΗΧΑΝΙΑ ΓΡΑΦΙΚΩΝ ΤΕΧΝΩΝ Α.Ε.Β.Ε. ΓΕΝΙΚΟ ΠΕΡΙΘΩΡΙΟ ΚΕΡΔΟΥΣ.....	514
ΔΙΑΓΡΑΜΜΑ 294: ΧΑΪΔΕΜΕΝΟΣ ΠΡΟΤΥΠΟΣ ΒΙΟΜΗΧΑΝΙΑ ΓΡΑΦΙΚΩΝ ΤΕΧΝΩΝ Α.Ε.Β.Ε. ΚΑΘΑΡΟ ΠΕΡΙΘΩΡΙΟ ΚΕΡΔΟΥΣ.....	514
ΔΙΑΓΡΑΜΜΑ 295: ΧΑΪΔΕΜΕΝΟΣ ΠΡΟΤΥΠΟΣ ΒΙΟΜΗΧΑΝΙΑ ΓΡΑΦΙΚΩΝ ΤΕΧΝΩΝ Α.Ε.Β.Ε. ΓΕΝΙΚΗ ΚΥΚΛΟΦΟΡΙΑΚΗ ΤΑΧΥΤΗΤΑ.....	514
ΔΙΑΓΡΑΜΜΑ 296: ΧΑΪΔΕΜΕΝΟΣ ΠΡΟΤΥΠΟΣ ΒΙΟΜΗΧΑΝΙΑ ΓΡΑΦΙΚΩΝ ΤΕΧΝΩΝ Α.Ε.Β.Ε. ΚΥΚΛΟΦΟΡΙΑΚΗ ΤΑΧΥΤΗΤΑ ΠΑΓΙΟΥ ΕΝΕΡΓΗΤΙΚΟΥ.....	515
ΔΙΑΓΡΑΜΜΑ 297: ΧΑΪΔΕΜΕΝΟΣ ΠΡΟΤΥΠΟΣ ΒΙΟΜΗΧΑΝΙΑ ΓΡΑΦΙΚΩΝ ΤΕΧΝΩΝ Α.Ε.Β.Ε. ΚΥΚΛΟΦΟΡΙΑΚΗ ΤΑΧΥΤΗΤΑ ΚΥΚΛΟΦΟΡΟΥΝΤΟΣ ΕΝΕΡΓΗΤΙΚΟΥ.....	515

ΔΙΑΓΡΑΜΜΑ 298: ΧΑΪΔΕΜΕΝΟΣ ΠΡΟΤΥΠΟΣ ΒΙΟΜΗΧΑΝΙΑ ΓΡΑΦΙΚΩΝ ΤΕΧΝΩΝ Α.Ε.Β.Ε. ΚΥΚΛΟΦΟΡΙΑΚΗ ΤΑΧΥΤΗΤΑ ΑΠΟΘΕΜΑΤΩΝ.....	515
ΔΙΑΓΡΑΜΜΑ 299: ΧΑΪΔΕΜΕΝΟΣ ΠΡΟΤΥΠΟΣ ΒΙΟΜΗΧΑΝΙΑ ΓΡΑΦΙΚΩΝ ΤΕΧΝΩΝ Α.Ε.Β.Ε. ΚΥΚΛΟΦΟΡΙΑΚΗ ΤΑΧΥΤΗΤΑ ΑΠΑΙΤΗΣΕΩΝ.....	515
ΔΙΑΓΡΑΜΜΑ 300: ΧΑΪΔΕΜΕΝΟΣ ΠΡΟΤΥΠΟΣ ΒΙΟΜΗΧΑΝΙΑ ΓΡΑΦΙΚΩΝ ΤΕΧΝΩΝ Α.Ε.Β.Ε. ΚΥΚΛΟΦΟΡΙΑΚΗ ΤΑΧΥΤΗΤΑ ΔΙΑΘΕΣΙΜΩΝ.....	516
ΔΙΑΓΡΑΜΜΑ 301: ΧΑΪΔΕΜΕΝΟΣ ΠΡΟΤΥΠΟΣ ΒΙΟΜΗΧΑΝΙΑ ΓΡΑΦΙΚΩΝ ΤΕΧΝΩΝ Α.Ε.Β.Ε. ΑΠΟΔΟΤΙΚΟΤΗΤΑ ΙΔΙΩΝ ΚΕΦΑΛΑΙΩΝ (ΙΔΙΟΦΕΛΗΣ ΑΠΟΔΟΤΙΚΟΤΗΤΑ).....	516
ΔΙΑΓΡΑΜΜΑ 302: ΧΑΪΔΕΜΕΝΟΣ ΠΡΟΤΥΠΟΣ ΒΙΟΜΗΧΑΝΙΑ ΓΡΑΦΙΚΩΝ ΤΕΧΝΩΝ Α.Ε.Β.Ε. ΜΕΣΗ ΠΕΡΙΟΔΟΣ ΕΠΕΝΔΥΣΗΣ ΣΕ ΑΠΟΘΕΜΑΤΑ.....	516
ΔΙΑΓΡΑΜΜΑ 303: ΧΑΪΔΕΜΕΝΟΣ ΠΡΟΤΥΠΟΣ ΒΙΟΜΗΧΑΝΙΑ ΓΡΑΦΙΚΩΝ ΤΕΧΝΩΝ Α.Ε.Β.Ε. ΜΕΣΗ ΔΙΑΡΚΕΙΑ ΕΙΣΠΡΑΞΗΣ ΑΠΑΙΤΗΣΕΩΝ.....	516
ΔΙΑΓΡΑΜΜΑ 304: ΧΑΪΔΕΜΕΝΟΣ ΠΡΟΤΥΠΟΣ ΒΙΟΜΗΧΑΝΙΑ ΓΡΑΦΙΚΩΝ ΤΕΧΝΩΝ Α.Ε.Β.Ε. ΜΕΣΗ ΔΙΑΡΚΕΙΑ ΠΛΗΡΩΜΗΣ ΥΠΟΧΡΕΩΣΕΩΝ.....	517
ΔΙΑΓΡΑΜΜΑ 305: ΧΑΪΔΕΜΕΝΟΣ ΠΡΟΤΥΠΟΣ ΒΙΟΜΗΧΑΝΙΑ ΓΡΑΦΙΚΩΝ ΤΕΧΝΩΝ Α.Ε.Β.Ε. ΤΡΕΧΟΥΣΑ ΡΕΥΣΤΟΤΗΤΑ.....	517
ΔΙΑΓΡΑΜΜΑ 306: ΧΑΪΔΕΜΕΝΟΣ ΠΡΟΤΥΠΟΣ ΒΙΟΜΗΧΑΝΙΑ ΓΡΑΦΙΚΩΝ ΤΕΧΝΩΝ Α.Ε.Β.Ε. ΑΜΕΣΗ ΡΕΥΣΤΟΤΗΤΑ.....	517

ΔΙΑΓΡΑΜΜΑ 307: ΧΑΪΔΕΜΕΝΟΣ ΠΡΟΤΥΠΟΣ ΒΙΟΜΗΧΑΝΙΑ ΓΡΑΦΙΚΩΝ ΤΕΧΝΩΝ Α.Ε.Β.Ε. ΞΕΝΑ ΚΕΦΑΛΑΙΑ/ΙΔΙΑ ΚΕΦΑΛΑΙΑ.....	517
ΔΙΑΓΡΑΜΜΑ 308: ΧΑΪΔΕΜΕΝΟΣ ΠΡΟΤΥΠΟΣ ΒΙΟΜΗΧΑΝΙΑ ΓΡΑΦΙΚΩΝ ΤΕΧΝΩΝ Α.Ε.Β.Ε. ΞΕΝΑ ΜΑΚΡΟΠΡΟΘΕΣΜΑ ΚΕΦΑΛΑΙΑ/ΑΠΑΣΧΟΛΗΘΕΝΤΑ ΚΕΦΑΛΑΙΑ.....	518
ΔΙΑΓΡΑΜΜΑ 309: ΧΑΪΔΕΜΕΝΟΣ ΠΡΟΤΥΠΟΣ ΒΙΟΜΗΧΑΝΙΑ ΓΡΑΦΙΚΩΝ ΤΕΧΝΩΝ Α.Ε.Β.Ε. ΔΕΙΚΤΗΣ ΚΑΛΥΨΗΣ ΤΟΚΩΝ.....	518
ΔΙΑΓΡΑΜΜΑ 310: ΧΑΪΔΕΜΕΝΟΣ ΠΡΟΤΥΠΟΣ ΒΙΟΜΗΧΑΝΙΑ ΓΡΑΦΙΚΩΝ ΤΕΧΝΩΝ Α.Ε.Β.Ε. ΔΕΙΚΤΗΣ ΚΑΛΥΨΗΣ ΜΕΤΟΧΩΝ.....	518
ΔΙΑΓΡΑΜΜΑ 311: ΧΑΪΔΕΜΕΝΟΣ ΠΡΟΤΥΠΟΣ ΒΙΟΜΗΧΑΝΙΑ ΓΡΑΦΙΚΩΝ ΤΕΧΝΩΝ Α.Ε.Β.Ε. ΠΑΓΙΟ ΕΝΕΡΓΗΤΙΚΟ/ΚΥΚΛΟΦΟΡΟΥΝ ΕΝΕΡΓΗΤΙΚΟ (ΧΡΗΜΑΤΟΔΟΤΗΣΗ).....	518
ΔΙΑΓΡΑΜΜΑ 312: ΧΑΪΔΕΜΕΝΟΣ ΠΡΟΤΥΠΟΣ ΒΙΟΜΗΧΑΝΙΑ ΓΡΑΦΙΚΩΝ ΤΕΧΝΩΝ Α.Ε.Β.Ε. ΠΑΓΙΟ ΕΝΕΡΓΗΤΙΚΟ/ΚΥΚΛΟΦΟΡΟΥΝ ΕΝΕΡΓΗΤΙΚΟ (ΕΚΜΕΤΑΛΛΕΥΣΗ).....	519
ΔΙΑΓΡΑΜΜΑ 313: ΧΑΪΔΕΜΕΝΟΣ ΠΡΟΤΥΠΟΣ ΒΙΟΜΗΧΑΝΙΑ ΓΡΑΦΙΚΩΝ ΤΕΧΝΩΝ Α.Ε.Β.Ε. ΑΠΑΣΧΟΛΗΘΕΝΤΑ ΜΑΚΡΟΠΡΟΘΕΣΜΑ ΚΕΦΑΛΑΙΑ/ΠΑΓΙΟ ΕΝΕΡΓΗΤΙΚΟ.....	519
ΔΙΑΓΡΑΜΜΑ 314: ΧΑΪΔΕΜΕΝΟΣ ΠΡΟΤΥΠΟΣ ΒΙΟΜΗΧΑΝΙΑ ΓΡΑΦΙΚΩΝ ΤΕΧΝΩΝ Α.Ε.Β.Ε. ΙΔΙΑ ΚΕΦΑΛΑΙΑ/ΠΑΓΙΟ ΕΝΕΡΓΗΤΙΚΟ.....	519
ΔΙΑΓΡΑΜΜΑ 315: ΧΑΪΔΕΜΕΝΟΣ ΠΡΟΤΥΠΟΣ ΒΙΟΜΗΧΑΝΙΑ ΓΡΑΦΙΚΩΝ ΤΕΧΝΩΝ Α.Ε.Β.Ε. ΚΑΘΑΡΟ ΚΕΦΑΛΑΙΟ ΚΙΝΗΣΗΣ/ΚΥΚΛΟΦΟΡΟΥΝ ΕΝΕΡΓΗΤΙΚΟ.....	519
ΔΙΑΓΡΑΜΜΑ 316: ΧΑΪΔΕΜΕΝΟΣ ΠΡΟΤΥΠΟΣ ΒΙΟΜΗΧΑΝΙΑ ΓΡΑΦΙΚΩΝ ΤΕΧΝΩΝ Α.Ε.Β.Ε. P/E RATIO.....	520

ΔΙΑΓΡΑΜΜΑ 317: ΧΑΪΔΕΜΕΝΟΣ ΠΡΟΤΥΠΟΣ ΒΙΟΜΗΧΑΝΙΑ ΓΡΑΦΙΚΩΝ ΤΕΧΝΩΝ Α.Ε.Β.Ε. DIVIDEND YIELD (ΜΕΡΙΣΜΑΤΙΚΗ ΑΠΟΔΟΣΗ).....	520
ΔΙΑΓΡΑΜΜΑ 318: ΧΑΪΔΕΜΕΝΟΣ ΠΡΟΤΥΠΟΣ ΒΙΟΜΗΧΑΝΙΑ ΓΡΑΦΙΚΩΝ ΤΕΧΝΩΝ Α.Ε.Β.Ε. MARKET TO BOOK VALUE.....	520
ΔΙΑΓΡΑΜΜΑ 319: Χ.Κ. ΤΕΓΟΠΟΥΛΟΣ ΕΚΔΟΣΕΙΣ Α.Ε. ΓΕΝΙΚΗ ΑΠΟΔΟΤΙΚΟΤΗΤΑ.....	521
ΔΙΑΓΡΑΜΜΑ 320: Χ.Κ. ΤΕΓΟΠΟΥΛΟΣ ΕΚΔΟΣΕΙΣ Α.Ε. ΓΕΝΙΚΟ ΠΕΡΙΘΩΡΙΟ ΚΕΡΔΟΥΣ.....	521
ΔΙΑΓΡΑΜΜΑ 321: Χ.Κ. ΤΕΓΟΠΟΥΛΟΣ ΕΚΔΟΣΕΙΣ Α.Ε. ΚΑΘΑΡΟ ΠΕΡΙΘΩΡΙΟ ΚΕΡΔΟΥΣ.....	521
ΔΙΑΓΡΑΜΜΑ 322: Χ.Κ. ΤΕΓΟΠΟΥΛΟΣ ΕΚΔΟΣΕΙΣ Α.Ε. ΓΕΝΙΚΗ ΚΥΚΛΟΦΟΡΙΑΚΗ ΤΑΧΥΤΗΤΑ.....	521
ΔΙΑΓΡΑΜΜΑ 323: Χ.Κ. ΤΕΓΟΠΟΥΛΟΣ ΕΚΔΟΣΕΙΣ Α.Ε. ΚΥΚΛΟΦΟΡΙΑΚΗ ΤΑΧΥΤΗΤΑ ΠΑΓΙΟΥ ΕΝΕΡΓΗΤΙΚΟΥ.....	522
ΔΙΑΓΡΑΜΜΑ 324: Χ.Κ. ΤΕΓΟΠΟΥΛΟΣ ΕΚΔΟΣΕΙΣ Α.Ε. ΚΥΚΛΟΦΟΡΙΑΚΗ ΤΑΧΥΤΗΤΑ ΚΥΚΛΟΦΟΡΟΥΝΤΟΣ ΕΝΕΡΓΗΤΙΚΟΥ.....	522
ΔΙΑΓΡΑΜΜΑ 325: Χ.Κ. ΤΕΓΟΠΟΥΛΟΣ ΕΚΔΟΣΕΙΣ Α.Ε. ΚΥΚΛΟΦΟΡΙΑΚΗ ΤΑΧΥΤΗΤΑ ΑΠΟΘΕΜΑΤΩΝ.....	522
ΔΙΑΓΡΑΜΜΑ 326: Χ.Κ. ΤΕΓΟΠΟΥΛΟΣ ΕΚΔΟΣΕΙΣ Α.Ε. ΚΥΚΛΟΦΟΡΙΑΚΗ ΤΑΧΥΤΗΤΑ ΑΠΑΙΤΗΣΕΩΝ.....	522
ΔΙΑΓΡΑΜΜΑ 327: Χ.Κ. ΤΕΓΟΠΟΥΛΟΣ ΕΚΔΟΣΕΙΣ Α.Ε. ΚΥΚΛΟΦΟΡΙΑΚΗ ΤΑΧΥΤΗΤΑ ΔΙΑΘΕΣΙΜΩΝ.....	523
ΔΙΑΓΡΑΜΜΑ 328: Χ.Κ. ΤΕΓΟΠΟΥΛΟΣ ΕΚΔΟΣΕΙΣ Α.Ε. ΑΠΟΔΟΤΙΚΟΤΗΤΑ ΙΔΙΩΝ ΚΕΦΑΛΑΙΩΝ (ΙΔΙΟΦΕΛΗΣ ΑΠΟΔΟΤΙΚΟΤΗΤΑ).....	523

ΔΙΑΓΡΑΜΜΑ 329: Χ.Κ. ΤΕΓΟΠΟΥΛΟΣ ΕΚΔΟΣΕΙΣ Α.Ε. ΜΕΣΗ ΠΕΡΙΟΔΟΣ ΕΠΕΝΔΥΣΗΣ ΣΕ ΑΠΟΘΕΜΑΤΑ.....	523
ΔΙΑΓΡΑΜΜΑ 330: Χ.Κ. ΤΕΓΟΠΟΥΛΟΣ ΕΚΔΟΣΕΙΣ Α.Ε. ΜΕΣΗ ΔΙΑΡΚΕΙΑ ΕΙΣΠΡΑΞΗΣ ΑΠΑΙΤΗΣΕΩΝ.....	523
ΔΙΑΓΡΑΜΜΑ 331: Χ.Κ. ΤΕΓΟΠΟΥΛΟΣ ΕΚΔΟΣΕΙΣ Α.Ε. ΜΕΣΗ ΔΙΑΡΚΕΙΑ ΠΛΗΡΩΜΗΣ ΥΠΟΧΡΕΩΣΕΩΝ.....	524
ΔΙΑΓΡΑΜΜΑ 332: Χ.Κ. ΤΕΓΟΠΟΥΛΟΣ ΕΚΔΟΣΕΙΣ Α.Ε. ΤΡΕΧΟΥΣΑ ΡΕΥΣΤΟΤΗΤΑ.....	524
ΔΙΑΓΡΑΜΜΑ 333: Χ.Κ. ΤΕΓΟΠΟΥΛΟΣ ΕΚΔΟΣΕΙΣ Α.Ε. ΑΜΕΣΗ ΡΕΥΣΤΟΤΗΤΑ.....	524
ΔΙΑΓΡΑΜΜΑ 334: Χ.Κ. ΤΕΓΟΠΟΥΛΟΣ ΕΚΔΟΣΕΙΣ Α.Ε. ΔΕΙΚΤΗΣ ΚΑΛΥΨΗΣ ΤΟΚΩΝ.....	524
ΔΙΑΓΡΑΜΜΑ 335: Χ.Κ. ΤΕΓΟΠΟΥΛΟΣ ΕΚΔΟΣΕΙΣ Α.Ε. ΔΕΙΚΤΗΣ ΚΑΛΥΨΗΣ ΜΕΤΟΧΩΝ.....	525
ΔΙΑΓΡΑΜΜΑ 336: Χ.Κ. ΤΕΓΟΠΟΥΛΟΣ ΕΚΔΟΣΕΙΣ Α.Ε. ΠΑΓΙΟ ΕΝΕΡΓΗΤΙΚΟ/ΚΥΚΛΟΦΟΡΟΥΝ ΕΝΕΡΓΗΤΙΚΟ (ΧΡΗΜΑΤΟΔΟΤΗΣΗ).....	525
ΔΙΑΓΡΑΜΜΑ 337: Χ.Κ. ΤΕΓΟΠΟΥΛΟΣ ΕΚΔΟΣΕΙΣ Α.Ε. ΠΑΓΙΟ ΕΝΕΡΓΗΤΙΚΟ/ΚΥΚΛΟΦΟΡΟΥΝ ΕΝΕΡΓΗΤΙΚΟ (ΕΚΜΕΤΑΛΛΕΥΣΗ).....	525
ΔΙΑΓΡΑΜΜΑ 338: Χ.Κ. ΤΕΓΟΠΟΥΛΟΣ ΕΚΔΟΣΕΙΣ Α.Ε. ΑΠΑΣΧΟΛΗΘΕΝΤΑ ΜΑΚΡΟΠΡΟΘΕΣΜΑ ΚΕΦΑΛΑΙΑ/ΠΑΓΙΟ ΕΝΕΡΓΗΤΙΚΟ.....	525
ΔΙΑΓΡΑΜΜΑ 339: Χ.Κ. ΤΕΓΟΠΟΥΛΟΣ ΕΚΔΟΣΕΙΣ Α.Ε. ΙΔΙΑ ΚΕΦΑΛΑΙΑ/ΠΑΓΙΟ ΕΝΕΡΓΗΤΙΚΟ.....	526

ΔΙΑΓΡΑΜΜΑ 340: Χ.Κ. ΤΕΓΟΠΟΥΛΟΣ ΕΚΔΟΣΕΙΣ Α.Ε. ΚΑΘΑΡΟ ΚΕΦΑΛΑΙΟ ΚΙΝΗΣΗΣ/ΚΥΚΛΟΦΟΡΟΥΝ ΕΝΕΡΓΗΤΙΚΟ.....	526
ΔΙΑΓΡΑΜΜΑ 341: Χ.Κ. ΤΕΓΟΠΟΥΛΟΣ ΕΚΔΟΣΕΙΣ Α.Ε. P/E RATIO.....	526
ΔΙΑΓΡΑΜΜΑ 342: Χ.Κ. ΤΕΓΟΠΟΥΛΟΣ ΕΚΔΟΣΕΙΣ Α.Ε. DIVIDEND YIELD (ΜΕΡΙΣΜΑΤΙΚΗ ΑΠΟΔΟΣΗ).....	526
ΔΙΑΓΡΑΜΜΑ 343: Χ.Κ. ΤΕΓΟΠΟΥΛΟΣ ΕΚΔΟΣΕΙΣ Α.Ε. MARKET TO BOOK VALUE.....	527
ΔΙΑΓΡΑΜΜΑ 344: ΜΕΣΑ ΓΡΑΦΗΜΑΤΑ ΓΕΝΙΚΗ ΑΠΟΔΟΤΙΚΟΤΗΤΑ.....	528
ΔΙΑΓΡΑΜΜΑ 345: ΜΕΣΑ ΓΡΑΦΗΜΑΤΑ ΓΕΝΙΚΟ ΠΕΡΙΘΩΡΙΟ ΚΕΡΔΟΥΣ.....	528
ΔΙΑΓΡΑΜΜΑ 346: ΜΕΣΑ ΓΡΑΦΗΜΑΤΑ ΚΑΘΑΡΟ ΠΕΡΙΘΩΡΙΟ ΚΕΡΔΟΥΣ.....	528
ΔΙΑΓΡΑΜΜΑ 347: ΜΕΣΑ ΓΡΑΦΗΜΑΤΑ ΓΕΝΙΚΗ ΚΥΚΛΟΦΟΡΙΑΚΗ ΤΑΧΥΤΗΤΑ.....	528
ΔΙΑΓΡΑΜΜΑ 348: ΜΕΣΑ ΓΡΑΦΗΜΑΤΑ ΚΥΚΛΟΦΟΡΙΑΚΗ ΤΑΧΥΤΗΤΑ ΠΑΓΙΟΥ ΕΝΕΡΓΗΤΙΚΟΥ.....	529
ΔΙΑΓΡΑΜΜΑ 349: ΜΕΣΑ ΓΡΑΦΗΜΑΤΑ ΚΥΚΛΟΦΟΡΙΑΚΗ ΤΑΧΥΤΗΤΑ ΚΥΚΛΟΦΟΡΟΥΝΤΟΣ ΕΝΕΡΓΗΤΙΚΟΥ.....	529
ΔΙΑΓΡΑΜΜΑ 350: ΜΕΣΑ ΓΡΑΦΗΜΑΤΑ ΚΥΚΛΟΦΟΡΙΑΚΗ ΤΑΧΥΤΗΤΑ ΑΠΟΘΕΜΑΤΩΝ.....	529
ΔΙΑΓΡΑΜΜΑ 351: ΜΕΣΑ ΓΡΑΦΗΜΑΤΑ ΚΥΚΛΟΦΟΡΙΑΚΗ ΤΑΧΥΤΗΤΑ ΑΠΑΙΤΗΣΕΩΝ.....	529
ΔΙΑΓΡΑΜΜΑ 352: ΜΕΣΑ ΓΡΑΦΗΜΑΤΑ ΚΥΚΛΟΦΟΡΙΑΚΗ ΤΑΧΥΤΗΤΑ ΔΙΑΘΕΣΙΜΩΝ.....	530

ΔΙΑΓΡΑΜΜΑ 353: ΜΕΣΑ ΓΡΑΦΗΜΑΤΑ ΑΠΟΔΟΤΙΚΟΤΗΤΑ ΙΔΙΩΝ ΚΕΦΑΛΑΙΩΝ (ΙΔΙΟΦΕΛΗΣ ΑΠΟΔΟΤΙΚΟΤΗΤΑ).....	530
ΔΙΑΓΡΑΜΜΑ 354: ΜΕΣΑ ΓΡΑΦΗΜΑΤΑ ΜΕΣΗ ΠΕΡΙΟΔΟΣ ΕΠΕΝΔΥΣΗΣ ΣΕ ΑΠΟΘΕΜΑΤΑ.....	530
ΔΙΑΓΡΑΜΜΑ 355: ΜΕΣΑ ΓΡΑΦΗΜΑΤΑ ΜΕΣΗ ΔΙΑΡΚΕΙΑ ΕΙΣΠΡΑΞΗΣ ΑΠΑΙΤΗΣΕΩΝ.....	530
ΔΙΑΓΡΑΜΜΑ 356: ΜΕΣΑ ΓΡΑΦΗΜΑΤΑ ΜΕΣΗ ΔΙΑΡΚΕΙΑ ΠΛΗΡΩΜΗΣ ΥΠΟΧΡΕΩΣΕΩΝ.....	531
ΔΙΑΓΡΑΜΜΑ 357: ΜΕΣΑ ΓΡΑΦΗΜΑΤΑ ΤΡΕΧΟΥΣΑ ΡΕΥΣΤΟΤΗΤΑ.....	531
ΔΙΑΓΡΑΜΜΑ 358: ΜΕΣΑ ΓΡΑΦΗΜΑΤΑ ΑΜΕΣΗ ΡΕΥΣΤΟΤΗΤΑ.....	531
ΔΙΑΓΡΑΜΜΑ 359: ΜΕΣΑ ΓΡΑΦΗΜΑΤΑ ΞΕΝΑ ΚΕΦΑΛΑΙΑ/ΙΔΙΑ ΚΕΦΑΛΑΙΑ.....	531
ΔΙΑΓΡΑΜΜΑ 360: ΜΕΣΑ ΓΡΑΦΗΜΑΤΑ ΞΕΝΑ ΜΑΚΡΟΠΡΟΘΕΣΜΑ ΚΕΦΑΛΑΙΑ/ΑΠΑΣΧΟΛΗΘΕΝΤΑ ΚΕΦΑΛΑΙΑ.....	532
ΔΙΑΓΡΑΜΜΑ 361: ΜΕΣΑ ΓΡΑΦΗΜΑΤΑ ΔΕΙΚΤΗΣ ΚΑΛΥΨΗΣ ΤΟΚΩΝ.....	532
ΔΙΑΓΡΑΜΜΑ 362: ΜΕΣΑ ΓΡΑΦΗΜΑΤΑ ΔΕΙΚΤΗΣ ΚΑΛΥΨΗΣ ΜΕΤΟΧΩΝ.....	532
ΔΙΑΓΡΑΜΜΑ 363: ΜΕΣΑ ΓΡΑΦΗΜΑΤΑ ΠΑΓΙΟ ΕΝΕΡΓΗΤΙΚΟ/ΚΥΚΛΟΦΟΡΟΥΝ ΕΝΕΡΓΗΤΙΚΟ (ΧΡΗΜΑΤΟΔΟΤΗΣΗ).....	532
ΔΙΑΓΡΑΜΜΑ 364: ΜΕΣΑ ΓΡΑΦΗΜΑΤΑ ΠΑΓΙΟ ΕΝΕΡΓΗΤΙΚΟ/ΚΥΚΛΟΦΟΡΟΥΝ ΕΝΕΡΓΗΤΙΚΟ (ΕΚΜΕΤΑΛΛΕΥΣΗ).....	533
ΔΙΑΓΡΑΜΜΑ 365: ΜΕΣΑ ΓΡΑΦΗΜΑΤΑ ΑΠΑΣΧΟΛΗΘΕΝΤΑ ΜΑΚΡΟΠΡΟΘΕΣΜΑ ΚΕΦΑΛΑΙΑ/ΠΑΓΙΟ ΕΝΕΡΓΗΤΙΚΟ.....	533

ΔΙΑΓΡΑΜΜΑ 366: ΜΕΣΑ ΓΡΑΦΗΜΑΤΑ ΙΔΙΑ ΚΕΦΑΛΑΙΑ/ΠΑΓΙΟ ΕΝΕΡΓΗΤΙΚΟ.....	533
ΔΙΑΓΡΑΜΜΑ 367: ΜΕΣΑ ΓΡΑΦΗΜΑΤΑ ΚΑΘΑΡΟ ΚΕΦΑΛΑΙΟ ΚΙΝΗΣΗΣ/ΚΥΚΛΟΦΟΡΟΥΝ ΕΝΕΡΓΗΤΙΚΟ.....	533
ΔΙΑΓΡΑΜΜΑ 368: ΜΕΣΑ ΓΡΑΦΗΜΑΤΑ P/E RATIO.....	534
ΔΙΑΓΡΑΜΜΑ 369: ΜΕΣΑ ΓΡΑΦΗΜΑΤΑ DIVIDEND YIELD (ΜΕΡΙΣΜΑΤΙΚΗ ΑΠΟΔΟΣΗ).....	534
ΔΙΑΓΡΑΜΜΑ 370: ΜΕΣΑ ΓΡΑΦΗΜΑΤΑ MARKET TO BOOK VALUE.....	534

ΚΕΦΑΛΑΙΟ 1: ΑΝΑΛΥΣΗ ΛΟΓΙΣΤΙΚΩΝ ΚΑΤΑΣΤΑΣΕΩΝ

1.1 ΓΕΝΙΚΑ

Οι λογιστικές ή χρηματοοικονομικές καταστάσεις βοηθούν τους ενδιαφερόμενους, για τις επιχειρηματικές μονάδες, να λάβουν ορθές αποφάσεις. Αποτελούν, κατά συνέπεια, σημαντική πηγή πληροφοριών. Η πραγματική, όμως, εικόνα μιας επιχειρηματικής μονάδας δίνεται σε συνδυασμό και με άλλες συμπληρωματικές πληροφορίες που εξάγονται μέσα από τους ετήσιους απολογισμούς που καταρτίζουν και τα άλλα εξωλογιστικά δεδομένα που διατηρούν. [1]

Πρωταρχικός σκοπός μιας χρηματοοικονομικής ανάλυσης είναι η αξιολόγηση της απόδοσης ενός οργανισμού και η εξέταση της δυνατότητας διατήρησης ή βελτίωσης ενός δεδομένου επιπέδου απόδοσης. Ειδικότερα, με την ανάλυση των λογιστικών καταστάσεων επιδιώκεται, κυρίως, η μελέτη μιας πλειάδας συντελεστών όπως: η αποδοτικότητα, το περιθώριο κέρδους, η κυκλοφοριακή ταχύτητα, το περιθώριο ασφάλειας, η πολιτική αποθεμάτων και πιστώσεων, η ρευστότητα, η δανειακή επιβάρυνση, η σύνθεση των ενεργητικών στοιχείων και η χρηματοδοτική διάρθρωση. [2]

Οι χρηματοοικονομικές αναλύσεις ετοιμάζονται για την παροχή χρήσιμων πληροφοριών σε εξωτερικούς και εσωτερικούς χρήστες, με σκοπό, την αποτελεσματική λήψη χρηματοδοτικών, πιστωτικών, επενδυτικών ή άλλων αποφάσεων. Συγκεκριμένα παραδείγματα τέτοιων χρηστών αποτελούν οι μέτοχοι, τα τραπεζικά ιδρύματα, η διοίκηση, οι οικονομικοί αναλυτές, οι ορκωτοί ελεγκτές και άλλες ομάδες ενδιαφερόμενων.

Οι σκοποί που επιδιώκονται και η έμφαση που δίνεται στα επιμέρους στοιχεία κατά την ανάλυση, από κάθε μια από τις παραπάνω κατηγορίες ενδιαφερομένων, ποικίλουν. Για παράδειγμα, διαφορετική πληροφόρηση αναζητά ένα στέλεχος μιας επιχειρηματικής μονάδας μέσα από την εξέταση των χρηματοοικονομικών καταστάσεων σε σύγκριση με έναν επενδυτή. Ο πρώτος ενδιαφέρεται, κυρίως, για την κερδοφόρα δυναμικότητα και τη μελλοντική εξέλιξη της εταιρείας ενώ ο δεύτερος αποβλέπει στην πιθανή λήψη ορισμένου ποσού ως μέρισμα και στην αυξημένη τιμή της μετοχής. [3]

Η ανάλυση των λογιστικών καταστάσεων αποτελείται από τέσσερα μέρη. [4]

Στατιστική ανάλυση

Κριτική διερεύνηση αριθμοδεικτών

Κριτική διερεύνηση καταστάσεων ταμειακών ροών

Εξαγωγή συμπερασμάτων

Στο παρόν κεφάλαιο θα πραγματοποιηθεί εννοιολογική επεξήγηση των παραπάνω τμημάτων της ανάλυσης και αναλυτική περιγραφή των συστατικών μερών τους.

1.2 ΣΤΑΤΙΣΤΙΚΗ ΑΝΑΛΥΣΗ

Η ανάλυση λογιστικών καταστάσεων ξεκινά με τη στατιστική ανάλυση των οικονομικών μεγεθών, η οποία αποτελεί επιπρόσθετα, τον οδηγό για την προετοιμασία των υπολοίπων τριών τμημάτων αυτής. Σαν διαδικασία η στατιστική ανάλυση ακολουθεί συγκεκριμένα βήματα τα οποία παρουσιάζονται συνοπτικά παρακάτω [5]:

Πρώτο βήμα αποτελεί ο καθορισμός του αριθμού των χρήσεων που θα συμπεριληφθούν (συνήθως λαμβάνονται τουλάχιστον πέντε έτη).

Ακολουθεί η λογιστική τυποποίηση των λογαριασμών του ισολογισμού (ύπαρξη κανόνων για την ομοιόμορφη κατάστρωση μεταξύ των επιχειρήσεων).

Η ίδια διαδικασία εφαρμόζεται για τους λογαριασμούς της κατάστασης αποτελεσμάτων χρήσης.

Στη συνέχεια, πραγματοποιείται η εμφάνιση του ισολογισμού με την κάθετη μορφή με παράθεση του ενός ισολογισμού δίπλα στον άλλο.

Για να κατανοήσουν οι αναγνώστες τη σχετική σημασία κάθε λογαριασμού, δημιουργούνται οι καταστάσεις κοινού μεγέθους των λογαριασμών του ισολογισμού.¹

Για τις ανάγκες της ανάλυσης και για να παρουσιαστούν οι συγκριτικές μεταβολές των διαφόρων μεγεθών, δημιουργούνται οι συγκριτικές λογιστικές καταστάσεις.²

¹ Κάθε στοιχείο του ενεργητικού και του παθητικού εκφράζεται ως ποσοστό του συνόλου του ενεργητικού και του παθητικού αντίστοιχα. Από έναν ισολογισμό κοινού μεγέθους λαμβάνονται πληροφορίες για την κατανομή των περιουσιακών στοιχείων και των πόρων χρηματοδότησης

Ακολουθεί η κατάρτιση της κατάστασης αποτελεσμάτων χρήσης με την κάθετη μορφή και η παράθεση του ενός λογαριασμού δίπλα στον άλλο.

Όπως και στον ισολογισμό, δημιουργούνται οι καταστάσεις κοινού μεγέθους για τα αποτελέσματα χρήσης.³

Επόμενο βήμα της στατιστικής ανάλυσης είναι η δημιουργία συγκριτικών λογιστικών καταστάσεων των αποτελεσμάτων χρήσης.⁴

Μετά την προετοιμασία των παραπάνω στοιχείων, ο μελετητής μπορεί να προχωρήσει στον υπολογισμό των δεικτών και τη γραφική απεικόνιση της εξέλιξης αυτών.⁵

Στη συνέχεια, συντάσσονται οι καταστάσεις ταμειακών ροών.⁶

Αντίστοιχα, υπολογίζονται οι αριθμοδείκτες και συντάσσονται οι καταστάσεις ταμειακών ροών των κυριότερων ανταγωνιστών οι οποίοι βρίσκονται στο ίδιο στάδιο του χρηματοοικονομικού κύκλου ζωής με την εξεταζόμενη επιχείρηση.

Προτελευταίο βήμα αποτελεί η ανεύρεση μέσων αριθμοδεικτών και καταστάσεων ταμειακών ροών κλάδου.

Καταλήγοντας, η εξαγωγή συμπερασμάτων έρχεται να συμπληρώσει το ήδη διαμορφωμένο πλαίσιο της στατιστικής ανάλυσης.

Αν και όπως εξάγεται από τα παραπάνω η στατιστική ανάλυση συμπεριλαμβάνει τα τρία επόμενα στάδια της ανάλυσης λογιστικών καταστάσεων, η εξατομικευμένη παρουσίαση του καθενός είναι ιδιαίτερα

² Σε αυτές, παρουσιάζονται οι μεταβολές των διαφόρων μεγεθών σε διαδοχικές στήλες υπό τη μορφή σύγκρισης και όχι σε απόλυτους αριθμούς. Η χρησιμότητα των συγκριτικών καταστάσεων διαφαίνεται από την παράθεση των ποσοστιαίων μεταβολών ανά περίοδο

³ Το πλέον σύνθητες ποσό που χρησιμοποιείται ως βάση, είναι οι καθαρές πωλήσεις

⁴ Ισχύουν τα ίδια με αυτά που προαναφέρονται για τις συγκριτικές καταστάσεις των ισολογισμών

⁵ Η κριτική διερεύνηση των αριθμοδεικτών παρουσιάζεται αναλυτικότερα στις επόμενες σελίδες του παρόντος κεφαλαίου

⁶ Η κριτική διερεύνηση των καταστάσεων ταμειακών ροών παρουσιάζεται αναλυτικότερα στις επόμενες σελίδες του παρόντος κεφαλαίου

σημαντική και βοηθά στην όσο το δυνατόν πληρέστερη αποσαφήνιση του πραγματικού περιεχομένου της ανάλυσης.

1.3 ΚΡΙΤΙΚΗ ΔΙΕΡΕΥΝΗΣΗ ΑΡΙΘΜΟΔΕΙΚΤΩΝ

Η χρήση των αριθμοδεικτών αποτελεί μια από τις πλέον διαδεδομένες και δυναμικές μεθόδους χρηματοοικονομικής ανάλυσης. Έτσι, οι μέχρι τώρα αναπτυχθείσες μέθοδοι συμπληρώνονται με τη χρησιμοποίηση των αριθμοδεικτών, οι οποίοι βοηθούν στην ερμηνεία των οικονομικών στοιχείων των επιχειρήσεων.

Αριθμοδείκτης είναι η σχέση ενός κονδυλίου του ισολογισμού ή της κατάστασης αποτελεσμάτων χρήσης προς ένα άλλο και εκφράζεται με απλή μαθηματική μορφή. [6] Οι δείκτες δεν έχουν καμία χρησιμότητα σαν απόλυτοι αριθμοί αλλά μόνο σαν μέσα σύγκρισης. Επειδή, όμως, στη χρηματοοικονομική λειτουργία δεν υπάρχουν σταθερά πρότυπα σύγκρισης οι δείκτες πρέπει να συγκριθούν με όσο το δυνατόν περισσότερα πρότυπα για να περιοριστεί η πιθανότητα εξαγωγής λανθασμένων συμπερασμάτων. Συγκεκριμένα παραδείγματα τέτοιων προτύπων αποτελούν οι προγενέστεροι δείκτες της εταιρείας, οι αντίστοιχοι δείκτες των ανταγωνιστών και οι μέσοι δείκτες του κλάδου. [7]

Η ανάλυση λογιστικών καταστάσεων δίνει μια πλήρη και ολοκληρωμένη εικόνα των πληροφοριών που παρέχει ένας αριθμοδείκτης. Για την εξαγωγή ορθότερων συμπερασμάτων, οι αριθμοδείκτες ταξινομούνται στις ακόλουθες κατηγορίες:

Οι αριθμοδείκτες λειτουργικής αποδοτικότητας και κερδοφορίας [8] αξιολογούν την αποδοτικότητα, τη δυναμικότητα των κερδών και τη διοικητική ικανότητα. Αυτοί που εξετάζονται συνήθως είναι οι ακόλουθοι:

1. Γενική Αποδοτικότητα. Μετρά την απόδοση των συνολικών περιουσιακών στοιχείων μιας επιχείρησης και των επί μέρους τμημάτων αυτής και αποτελεί ένα είδος αξιολόγησης και ελέγχου της διοίκησης. Ο τύπος που χρησιμοποιείται για τον υπολογισμό της είναι : (Όλοι οι τύποι των αριθμοδεικτών παρατείνονται αμέσως μετά την εννοιολογική ερμηνεία του καθενός)

Γενική Αποδοτικότητα = Συνολικά κέρδη / Μ. Ο. Συνόλου Καθαρού Ενεργητικού

2. Γενικό Περιθώριο Κέρδους. Δείχνει το μικτό κέρδος, που λαμβάνεται, από την πώληση των προϊόντων.

Γενικό Περιθώριο Κέρδους = Συνολικά Κέρδη / Μ. Ο. Καθαρών Πωλήσεων

3. Καθαρό Περιθώριο Κέρδους. Εμφανίζει το κέρδος προερχόμενο από τις λειτουργικές δραστηριότητες.

Καθαρό Περιθώριο Κέρδους = Καθαρά Κέρδη Χρήσης / Μ. Ο. Καθαρών Πωλήσεων

4. Γενική Κυκλοφοριακή Ταχύτητα. Προσδιορίζει τον αριθμό των κύκλων περιστροφής τους οποίους πραγματοποιούν τα κεφάλαια, που είναι επενδεδυμένα σε ενεργητικά στοιχεία, σε μια χρήση.

Γενική Κυκλοφοριακή Ταχύτητα = Καθαρές Πωλήσεις / Μ. Ο. Συνόλου Καθαρού Ενεργητικού

5. Κυκλοφοριακή Ταχύτητα Παγίου Ενεργητικού. Δείχνει το βαθμό χρησιμοποίησης των παγίων στοιχείων σε σχέση με τις πωλήσεις.

Κυκλοφοριακή Ταχύτητα Παγίου Ενεργητικού = Καθαρές Πωλήσεις / Μ. Ο Παγίου Ενεργητικού

6. Κυκλοφοριακή Ταχύτητα Κυκλοφορούντος Ενεργητικού. Εκφράζει το βαθμό χρησιμοποίησης του κυκλοφορούντος ενεργητικού για την πραγματοποίηση πωλήσεων.

Κυκλοφοριακή Ταχύτητα Κυκλοφορούντος Ενεργητικού = Καθαρές Πωλήσεις / Μ. Ο. Κυκλοφορούντος Ενεργητικού

7. Κυκλοφοριακή Ταχύτητα Αποθεμάτων. Εκφράζει τη συχνότητα ανανέωσης των αποθεμάτων σε μια χρήση.

Κυκλοφοριακή Ταχύτητα Αποθεμάτων = Καθαρές Πωλήσεις / Μ. Ο. Αποθεμάτων

8. Κυκλοφοριακή Ταχύτητα Απαιτήσεων. Δείχνει πόσες φορές εισπράττονται οι απαιτήσεις κατά τη διάρκεια μιας χρήσης.

Κυκλοφοριακή Ταχύτητα Απαιτήσεων = Καθαρές Πωλήσεις / Μ. Ο. Απαιτήσεων

9. Κυκλοφοριακή Ταχύτητα Διαθεσίμων. Εκφράζει τη συχνότητα ανανέωσης των διαθεσίμων σε μια χρήση.

Κυκλοφοριακή Ταχύτητα Διαθεσίμων = Καθαρές Πωλήσεις / Μ. Ο. Διαθεσίμων

10. Αποδοτικότητα Ιδίων Κεφαλαίων. Απεικονίζει την κερδοφόρα δυναμικότητα μιας επιχείρησης και παρέχει ένδειξη του κατά πόσο πραγματοποιείται ο στόχος δημιουργίας ικανοποιητικού αποτελέσματος.

Αποδοτικότητα Ιδίων Κεφαλαίων = Καθαρά Κέρδη Χρήσης / Μ. Ο. Ιδίων Κεφαλαίων + Μ. Ο. Προβλέψεων για Κινδύνους και Έξοδα

Οι αριθμοδείκτες δραστηριότητας [9] συντελούν στην εύρεση του βαθμού αποτελεσματικότητας από τη χρησιμοποίηση των περιουσιακών στοιχείων. Οι πιο συχνά χρησιμοποιούμενοι είναι:

1. Μέση Περίοδος Επένδυσης σε Αποθέματα. Παρουσιάζει το χρόνο διατήρησης των αποθεμάτων στις αποθήκες.

Μέση Περίοδος Επένδυσης σε Αποθέματα = (365 Αποθέματα) / Καθαρές Πωλήσεις*

2. Μέση Διάρκεια Είσπραξης Απαιτήσεων. Εκφράζει τη χρονική περίοδο κατά την οποία η επιχείρηση εισπράττει τις απαιτήσεις της.

*Μέση Διάρκεια Είσπραξης Απαιτήσεων = (365 * Πελάτες) / Καθαρές Πωλήσεις*

3. Μέση Διάρκεια Πληρωμής Υποχρεώσεων. Υποδεικνύει τη χρονική διάρκεια καθυστέρησης πληρωμής των βραχυπρόθεσμων υποχρεώσεων.

*Μέση Διάρκεια Πληρωμής Υποχρεώσεων = (365 * Προμηθευτές) / Κόστος Πωληθέντων*

Οι αριθμοδείκτες ρευστότητας [10] χρησιμοποιούνται για τον προσδιορισμό τόσο της βραχυχρόνιας οικονομικής θέσης όσο και της χρηματοδότησης των βραχυπρόθεσμων υποχρεώσεων. Οι σημαντικότεροι από αυτούς είναι ο ακόλουθοι:

1. Τρέχουσα Ρευστότητα. Εκφράζει τη σχέση μεταξύ κυκλοφορούντος ενεργητικού και βραχυπρόθεσμου παθητικού και τη δυνατότητα εξόφλησης των βραχυπρόθεσμων υποχρεώσεων.

Τρέχουσα Ρευστότητα = (Κυκλοφορούν Ενεργητικό + Μεταβατικοί Λογαριασμοί Ενεργητικού) / (Βραχυπρόθεσμες Υποχρεώσεις + Μεταβατικοί Λογαριασμοί Παθητικού)

2. Άμεση Ρευστότητα. Χρησιμοποιεί, ως αντικείμενο σύγκρισης, όλα τα ευκόλως ρευστοποιήσιμα στοιχεία σε συνάρτηση με τις βραχυπρόθεσμες υποχρεώσεις.

Άμεση Ρευστότητα = (Διαθέσιμα + Απαιτήσεις + Μεταβατικοί Λογαριασμοί Ενεργητικού) / (Βραχυπρόθεσμες Υποχρεώσεις + Μεταβατικοί Λογαριασμοί Παθητικού)

Οι αριθμοδείκτες δανειακής επιβάρυνσης [11] δείχνουν την κεφαλαιουχική διάρθρωση και την ικανότητα ανταπόκρισης σε μακροχρόνιες υποχρεώσεις. Οι δείκτες που εξετάζονται είναι οι ακόλουθοι:

1. Ξένα Μακροπρόθεσμα Κεφάλαια / (Ίδια Κεφάλαια + Προβλέψεις για Κινδύνους και Έξοδα). Εμφανίζει την αναλογία των ξένων κεφαλαίων συγκρινόμενα με τα ίδια κεφάλαια.

2. Ξένα Μακροπρόθεσμα Κεφάλαια / Απασχοληθέντα Κεφάλαια. Εκφράζει το ποσοστό που καταλαμβάνουν τα ξένα (δανειακά) κεφάλαια σε σύγκριση με το σύνολο των απασχοληθέντων κεφαλαίων.

Οι αριθμοδείκτες κάλυψης [12] φανερώνουν το βαθμό ασφάλειας που λαμβάνουν οι εξωτερικοί και οι εσωτερικοί δανειστές. Οι πιο συχνά χρησιμοποιούμενοι είναι:

1. Αριθμοδείκτης Κάλυψης Τόκων. Παρουσιάζει το βαθμό ασφάλειας των δανειστών.

Αριθμοδείκτης Κάλυψης Τόκων = Συνολικά Κέρδη / Χρηματοπιστωτικά Έξοδα

2. Αριθμοδείκτης Κάλυψης Μετόχων. Υποδεικνύει την ικανότητα καταβολής μερίσματος μέσα στη χρήση.

Αριθμοδείκτης Κάλυψης Μετόχων = Καθαρά Κέρδη Χρήσης / Μερίσματα

Προηγούμενης Χρήσης

Οι αριθμοδείκτες παγιοποίησης περιουσίας [13] δίνουν τη δυνατότητα εξαγωγής συμπερασμάτων σχετικά με το βαθμό χρησιμοποίησης των παγίων στοιχείων. Οι δείκτες που εξετάζονται πιο συχνά είναι οι εξής:

1. Πάγιο Ενεργητικό / (Κυκλοφορούν Ενεργητικό + Μεταβατικοί Λογαριασμοί Ενεργητικού) (χρηματοδότηση). Βοηθά την κατανόηση του βαθμού χρηματοδότησης των μακροπρόθεσμων αναγκών από τα ίδια κεφάλαια.

2. (Αναπόσβεστα Έξοδα Εγκατάστασης + Αναπόσβεστες Ασώματες Ακίνητοποιήσεις + Αναπόσβεστες Ενσώματες Ακίνητοποιήσεις) / (Κυκλοφορούν Ενεργητικό + Μεταβατικοί Λογαριασμοί Ενεργητικού) (εκμετάλλευση). Καθορίζει τη διάρθρωση και την ελαστικότητα του κόστους κατά συνέπεια και την τιμολογιακή πολιτική της επιχείρησης.

Οι αριθμοδείκτες χρηματοδότησης ενεργητικού [14] εξετάζονται για τον προσδιορισμό του τρόπου χρηματοδότησης των διαφόρων επενδύσεων. Συνήθως μελετώνται οι ακόλουθοι αριθμοδείκτες:

1. Απασχοληθέντα Κεφάλαια / Πάγιο Ενεργητικό. Δείχνει το, κατά πόσο, η αξία των παγίων στοιχείων καλύπτεται με κεφάλαια μεγάλης διάρκειας.
2. Ίδια κεφάλαια / Πάγιο Ενεργητικό. Υποδεικνύει τον τρόπο χρηματοδότησης των παγίων επενδύσεων.
3. (Κυκλοφορούν Ενεργητικό + Μεταβατικοί Λογαριασμοί Ενεργητικού – Βραχυπρόθεσμες Υποχρεώσεις) / (Κυκλοφορούν Ενεργητικό + Μεταβατικοί Λογαριασμοί Ενεργητικού). Πληροφορεί σχετικά με το μέρος του κυκλοφορούντος ενεργητικού που χρηματοδοτείται από κεφάλαια μεγάλης διάρκειας.

Οι αριθμοδείκτες σε τρέχουσες αξίες [15] συσχετίζουν τον αριθμό των μετοχών και τη χρηματιστηριακή τους αξία με τα κέρδη, τα μερίσματα και τα άλλα περιουσιακά στοιχεία. Οι σημαντικότεροι από αυτούς είναι οι εξής:

1. P / E Ratio. Αντιπροσωπεύει την εκτίμηση των επενδυτών, ως προς το βαθμό κινδύνου, που εμπερικλείει η μετοχή και την πιθανή επέκταση των κερδών της.

$$P / E \text{ Ratio} = \text{Χρηματιστηριακή Τιμή Μετοχής} / \text{Κέρδη ανά Μετοχή Προηγούμενης Χρήσης}$$

2. Μερισματική Απόδοση (Dividend Yield). Παρέχει πληροφόρηση σχετικά με την απόδοση της μετοχής.

$$\text{Μερισματική Απόδοση} = \text{Μέρισμα ανά Μετοχή Προηγούμενης Χρήσης} / \text{Χρηματιστηριακή Τιμή Μετοχής}$$

3. Market to Book Value. Αντανακλά το ανταγωνιστικό πλεονέκτημα μιας επιχείρησης.

Market to Book Value = Χρηματιστηριακή Τιμή Μετοχής / Εσωτερική Τιμή Μετοχής

Πρέπει να σημειωθεί ότι, η διαμόρφωση των δεικτών επηρεάζεται τόσο από τους αντικειμενικούς σκοπούς της διοίκησης όσο και από τις γενικότερες οικονομικές, συναλλακτικές και λοιπές συνθήκες που επικρατούν. Κατά συνέπεια, η μελέτη αυτών των παραγόντων κρίνεται αναγκαία για την εξαγωγή ασφαλέστερων συμπερασμάτων.

1.4 ΚΡΙΤΙΚΗ ΔΙΕΡΕΥΝΗΣΗ ΚΑΤΑΣΤΑΣΕΩΝ ΤΑΜΕΙΑΚΩΝ ΡΟΩΝ

Αναπόσπαστο κομμάτι των ετήσιων οικονομικών εκθέσεων μιας επιχειρηματικής μονάδας αποτελεί η κατάσταση ταμειακής ροής. Ανάλογα με τη διαθεσιμότητα των στοιχείων έχει τη δυνατότητα να παρέχει την αναγκαία πληροφόρηση ως προς τις εισροές και τις εκροές μετρητών, όπως αυτές προκύπτουν, από τις λειτουργικές και τις υπόλοιπες δραστηριότητες.

Προκειμένου να ετοιμαστεί μια κατάσταση ταμειακής ροής, πρέπει πρώτα να ταξινομηθούν οι μεταβολές των χρηματικών διαθεσίμων σε εισροές και εκροές μετρητών (πηγές χρηματοδότησης και χρήσεις κεφαλαίων αντίστοιχα). Λαμβάνοντας υπ' όψη τους λογαριασμούς του ισολογισμού η διαδικασία κατάρτισης είναι η ακόλουθη: [16]

Αυξήσεις Λογαριασμών Ενεργητικού + Μειώσεις Λογαριασμών Παθητικού και Καθαρής Θέσης = Σύνολο Χρήσεων Κεφαλαίων

Μειώσεις Λογαριασμών Ενεργητικού + Αυξήσεις Λογαριασμών Παθητικού και Καθαρής Θέσης = Σύνολο Πηγών Χρηματοδότησης

Σύνολο Χρήσεων Κεφαλαίων = Σύνολο Πηγών Χρηματοδότησης

Η εξέταση μιας κατάστασης ταμειακής ροής είναι πολύ σημαντική, μιας και μέσω αυτής προκύπτουν μια σειρά από συμπεράσματα για τους ενδιαφερόμενους, τα πιο σημαντικά από τα οποία είναι τα ακόλουθα:

Όπως αναφέρεται παραπάνω, παρέχει πληροφόρηση για τις ταμειακές εισπράξεις και πληρωμές και τις καθαρές ταμειακές ροές που

απορρέουν από τις λειτουργικές και άλλες (επενδυτικές και χρηματοοικονομικές) δραστηριότητες για την εξατομικευμένη ικανοποίηση των αναγκών των χρηστών (π.χ. μέτοχοι – μερίσματα, δανειστές – επενδυτική πολιτική).

Επιπρόσθετα, εξάγονται συμπεράσματα ως προς τον κίνδυνο πιθανής χρεοκωπίας, τη δυνατότητα στήριξης επενδυτικών προγραμμάτων και την υποβοήθηση τόσο της απρόσκοπτης λειτουργίας όσο και της μελλοντικής ανάπτυξης. [17]

Βοηθά ακόμα τη σύγκριση των καθαρών λειτουργικών ταμειακών ροών με τα καθαρά κέρδη προκειμένου να εξεταστεί η αποδοτικότητα του κεφαλαίου κίνησης, η δυνατότητα για μελλοντικές επενδύσεις και ο επιχειρηματικός κίνδυνος αυτών καθώς και η αξιολόγηση της υπάρχουσας ρευστότητας. [18]

Η κατάσταση ταμειακών ροών εμφανίζει τις μεταβολές της αξίας των λογαριασμών αλλά δε μπορεί να πληροφορήσει για τους λόγους των συγκεκριμένων μεταβολών. Έτσι, επί παραδείγματι εάν παρατηρηθεί αύξηση των απαιτήσεων δεν είναι φανερό αν η μεταβολή αυτή οφείλεται σε πιθανή αλλαγή της πιστωτικής πολιτικής ή σε αδυναμία είσπραξης των απαιτήσεων. Για το λόγο αυτό οι καταστάσεις ταμειακών ροών, προκειμένου να παρέχουν σωστή πληροφόρηση, εξετάζονται σε συνδυασμό με τις υπόλοιπες χρηματοοικονομικές καταστάσεις (ισολογισμός, κατάσταση αποτελεσμάτων χρήσης, προσαρτήματα) και τις υπόλοιπες διαθέσιμες πληροφορίες (αριθμοδείκτες). [19]

1.5 ΕΞΑΓΩΓΗ ΣΥΜΠΕΡΑΣΜΑΤΩΝ

Η εξαγωγή συμπερασμάτων είναι το φυσικό επακόλουθο των προηγούμενων κριτικών διερευνήσεων και προϋποθέτει: [20]

Επαρκής γνώση του κλάδου δραστηριότητας: Όσο καλύτερη γνώση υπάρχει για τον κλάδο τόσο περισσότερες αποκαλυπτικές γίνονται οι χρηματοοικονομικές καταστάσεις και τόσο βαθύτερη η κατανόηση της πραγματικότητας.

Συνδυασμός γνώσεων οικονομικής και λογιστικής τεχνικής: Η μονομερής επικράτηση μιας μόνο από τις δύο οδηγεί σε ανεπαρκή και λανθασμένα συμπεράσματα.

Αλληλουχία λογιστικής–οικονομικού λογισμού–οικονομικής επιχειρήσεων.

Κατά την εκπόνηση της ανάλυσης είναι σημαντικό να λαμβάνονται υπ'όψη τρεις παράγοντες: ο χρηματοοικονομικός κύκλος ζωής της επιχείρησης, οι κυκλικές διακυμάνσεις της οικονομίας και ο πληθωρισμός. Η προσεκτική και εμπειριστατωμένη εξέταση των προαναφερθέντων παραμέτρων βοηθά την εξαγωγή ορθότερων συμπερασμάτων και τη λήψη αποτελεσματικότερων αποφάσεων.

ΒΙΒΛΙΟΓΡΑΦΙΑ

1. Νικήτας Α. Νιάρχος, Χρηματοοικονομική Ανάλυση Λογιστικών Καταστάσεων, Εκδόσεις Α. Σταμούλης, 5^η Έκδοση, 1997, Σελίδα 19
2. Γεώργιος Π. Αρτίκης, Χρηματοοικονομική Διοίκηση Ανάλυση και Προγραμματισμός, Εκδόσεις Interbooks, 1^η Έκδοση, 2003, Σελίδα 102
3. Νικήτας Α. Νιάρχος, ό.π., Σελίδες 22-26
4. Γεώργιος Π. Αρτίκης, ό.π., Σελίδα 103
5. Γεώργιος Π. Αρτίκης, ό.π., Σελίδες 103-105
6. Νικήτας Α. Νιάρχος, ό.π., Σελίδα 47
7. Γεώργιος Π. Αρτίκης, ό.π., Σελίδες 105-106
8. Γεώργιος Π. Αρτίκης, ό.π., Σελίδες 107-108
9. Νικήτας Α. Νιάρχος, ό.π., Σελίδες 72-75, 79-81
10. Γεώργιος Π. Αρτίκης, ό.π., Σελίδα 112
11. Γεώργιος Π. Αρτίκης, ό.π., Σελίδα 113
12. Γεώργιος Π. Αρτίκης, ό.π., Σελίδα 111
13. Γεώργιος Π. Αρτίκης, ό.π., Σελίδες 113-114
14. Γεώργιος Π. Αρτίκης, ό.π., Σελίδες 114-115
15. Ανδρέας Ι. Νικολάου, Ανάλυση Χρηματοοικονομικών Καταστάσεων, Εκδόσεις Ευγ. Μπένου, 1^η Έκδοση, 1999, Σελίδες 148-150
16. Γεώργιος Π. Αρτίκης, ό.π., Σελίδες 115-116
17. Ανδρέας Ι. Νικολάου, ό.π., Σελίδες 156-159
18. Ανδρέας Ι. Νικολάου, ό.π., Σελίδες 175-176
19. Νικήτας Α. Νιάρχος, ό.π., Σελίδες 294-295

20. Γεώργιος Π. Αρτίκης, ό.π., Σελίδα 107

ΚΕΦΑΛΑΙΟ 2: ΚΥΚΛΟΣ ΖΩΗΣ ΕΠΙΧΕΙΡΗΣΗΣ

2.1 ΓΕΝΙΚΑ

Οι διοικήσεις των επιχειρηματικών μονάδων, για να διασφαλίζουν την επιτυχία των ενεργειών τους, οφείλουν να εξετάζουν προσεκτικά την κατάλληλη χρονική στιγμή κατά την οποία θα προβούν σε οποιαδήποτε επιχειρηματική πράξη λόγω του συγχρόνου συνεχώς μεταβαλλόμενου περιβάλλοντος στο οποίο δραστηριοποιούνται.

Όλες οι επιχειρηματικές μονάδες εξελίσσονται μέσα από συγκεκριμένα στάδια ανάπτυξης τα οποία ταυτίζονται με έναν κύκλο ζωής. Ειδικότερα, γεννιούνται, δραστηριοποιούνται, αναπτύσσονται και οργανώνονται σε ένα συγκεκριμένο περιβάλλον, ζουν κάτω από συνθήκες αβεβαιότητας και ανάλογα με την αποτελεσματικότητα διοίκησης πεθαίνουν ή συνεχίζουν τις λειτουργίες τους. Εφόσον η εκάστοτε διοίκηση έχει την ικανότητα να προβλέπει το μέλλον με αποτελεσματικό τρόπο μπορεί να αποτρέψει πιθανές μελλοντικές αποτυχίες. [1]

Η θεωρία του χρηματοοικονομικού κύκλου ζωής των επιχειρήσεων (financial life cycle theory of firms) είναι αποτέλεσμα σχετικών στατιστικών παρατηρήσεων. Η θεωρία αυτή υποστηρίζει ότι, η ζωή κάθε επιχείρησης αποτελείται από τα εξής τέσσερα στάδια: bobby dazzler, crown prince, white giant και red giant.

Πρωταρχικός σκοπός των στελεχών είναι να παρατείνουν το στάδιο crown prince και να αποφύγουν το στάδιο red giant. [2]

2.2 ΣΤΑΔΙΑ ΚΥΚΛΟΥ ΖΩΗΣ ΕΠΙΧΕΙΡΗΣΗΣ

Κάθε στάδιο του χρηματοοικονομικού κύκλου ζωής ταυτίζεται με ορισμένα χαρακτηριστικά τα οποία καθορίζουν τη στρατηγική που θα ακολουθηθεί, σε ότι αφορά τη διάρθρωση κεφαλαίων, την πολιτική μερισμάτων και την εξωτερική ανάπτυξη. Στις επόμενες σελίδες του παρόντος κεφαλαίου θα πραγματοποιηθεί αναλυτική παρουσίαση τόσο των συγκεκριμένων χαρακτηριστικών που υφίστανται όσο και των επιμέρους στρατηγικών που υιοθετούνται για κάθε ένα από τα προαναφερθέντα στάδια του κύκλου ζωής.

2.2.1 BOBBY DAZZLER

Στο στάδιο bobby dazzler ανήκουν επιχειρήσεις μικρού μεγέθους, οι οποίες λόγω της αποτελεσματικής τους διοίκησης, αυξάνουν τα έσοδά τους και επιτυγχάνουν κέρδη. Παράλληλα, το ταμειακό υπόλοιπο (ρευστότητα) αυτών βρίσκεται σε ουδέτερη κατάσταση. [3]

Οι κύριες πηγές χρηματοδότησης των επιχειρήσεων στο στάδιο bobby dazzler είναι οι ακόλουθες:

Μετοχικό κεφάλαιο. Αντικατοπτρίζει αποταμιεύσεις των ιδιωτών. Το μικρό μέγεθος τις εμποδίζει να εκμεταλλευτούν τον υψηλό δείκτη τιμή μετοχής προς κέρδη και να εκδώσουν νέο μετοχικό κεφάλαιο με δημόσια εγγραφή.⁷

Εμπορικές πιστώσεις. Με την πάροδο του χρόνου και καθώς οι πωλήσεις αυξάνουν, οι εμπορικές πιστώσεις αποτελούν πλέον την κύρια πηγή χρηματοδότησης, ιδιαίτερα, σε εκείνες τις επιχειρήσεις οι οποίες αντιμετωπίζουν δυσκολίες στην εύρεση κεφαλαίων.

Αποθεματικά. Μια μικρή επιτυχημένη επιχείρηση χρησιμοποιεί ως τρίτη πηγή χρηματοδότησης τα παρακρατούμενα κέρδη.

Χρηματοδοτική μίσθωση. Η ενοικίαση παγίου εξοπλισμού, με αντάλλαγμα ένα καθορισμένο ενοίκιο για βραχύ χρονικό διάστημα, αποτελεί την τελευταία πηγή χρηματοδότησης. [4]

⁷ Ο υψηλός δείκτης 'τιμή μετοχής προς κέρδη' κάνει την ανταλλαγή των μετοχών φθηνή

Η διοίκηση κάθε επιχειρηματικής μονάδας που βρίσκεται στο στάδιο bobby dazzler δε διανέμει μέρισμα γιατί χρειάζεται τα μετρητά προκειμένου να χρηματοδοτήσει την ανάπτυξή της. Οι ευκαιρίες για ανάπτυξη είναι πολλές δεδομένου της ύπαρξης πολλών προτάσεων για απορρόφηση. Έτσι, παρέχεται η δυνατότητα είτε διατήρησης της ανεξαρτησίας των επιχειρήσεων του σταδίου bobby dazzler είτε συνεργασίας με άλλες επιχειρήσεις οι οποίες βρίσκονται στο στάδιο white giant.⁸ [5]

⁸ Στην περίπτωση αυτή η συνεργασία είναι αμοιβαίως επωφελής

2.2.2 CROWN PRINCE

Στο στάδιο crown prince ανήκουν μεγάλες κερδοφόρες επιχειρήσεις με αυξητικά έσοδα και ικανοποιητική ρευστότητα. Τα χαρακτηριστικά αυτά φανερώνουν ιδιαίτερα αποτελεσματικές διοικήσεις που καταφέρνουν και αντιμετωπίζουν τις προκλήσεις του εξωτερικού περιβάλλοντος ενώ συνάμα επιλέγουν τις ευνοϊκότερες διαδρομές. [6]

Η διάρθρωση των κεφαλαίων, κατά συνέπεια, ο βαθμός δανειακής επιβάρυνσης διαφοροποιείται στο στάδιο crown prince σε σύγκριση με τα όσα αναφέρονται στα υπόλοιπα στάδια. Οι πηγές χρηματοδότησης είναι οι ακόλουθες:

Αποθεματικά. Η επιχείρηση είναι χρηματοδοτικά αυτόνομη, κατά συνέπεια, χρησιμοποιεί τα παρακρατούμενα κέρδη ως πρωταρχική πηγή χρηματοδότησης. Απώτερος σκοπός αποτελεί η πραγματοποίηση κερδών η οποία θα οδηγήσει σε περαιτέρω ανάπτυξη των επιχειρηματικών δραστηριοτήτων.⁹

Μετοχικό κεφάλαιο. Το μεγάλο μέγεθος και ο υψηλός δείκτης τιμή μετοχής προς κέρδη συνιστούν τη χρησιμοποίηση του μετοχικού κεφαλαίου ως δεύτερη πηγή χρηματοδότησης.¹⁰

Μακροπρόθεσμα μετατρέψιμα δάνεια. Αποτελούν φθηνή πηγή χρηματοδότησης. Μεταγενέστερα, ένα μέρος αυτών είναι πιθανό να μετατραπεί σε επιπρόσθετη πηγή μετοχικού κεφαλαίου.

⁹ Κέρδη και ανάπτυξη είναι αλληλοσχετιζόμενα αφού τα κέρδη είναι αναγκαία για την ανάπτυξη της επιχείρησης και η ανάπτυξη δημιουργεί κέρδη

¹⁰ Το μετοχικό κεφάλαιο εκδίδεται με δημόσια εγγραφή.

Αποσβέσεις. Το μεγάλο μέγεθος και ο υψηλός δείκτης παγιοποίησης περιουσίας καταλήγουν σε υψηλές αποσβέσεις. Οι συσσωρευμένες αποσβέσεις αποτελούν την τελευταία πηγή κεφαλαίων. [7]

Παρόλο που η ταμειακή κατάσταση των επιχειρηματικών μονάδων του σταδίου crown prince είναι συγκριτικά καλύτερη από την αντίστοιχη των bobby dazzler, στο στάδιο αυτό δε διανέμεται υψηλό μέρος. Τούτο οφείλεται στο γεγονός ότι, οι επιχειρήσεις επιζητούν την αξιοποίηση της υπάρχουσας ρευστότητας για χρηματοδότηση των επεκτατικών τους σχεδίων. [8]

Ο υψηλός δείκτης τιμή μετοχής προς κέρδη και το πλεόνασμα μετρητών επιτρέπουν την ευνοϊκή ανταλλαγή των μετοχών με μετοχές άλλων εταιρειών. Το γεγονός αυτό φέρνει τις οικονομικές μονάδες σε ιδεατή θέση από άποψη απορρόφησης άλλων επιχειρήσεων. [9]

2.2.3 WHITE GIANT

Το στάδιο white giant αποτελεί συνέχεια του σταδίου crown prince. Οι επιχειρήσεις, οι οποίες ανήκουν στο στάδιο αυτό είναι μεγάλες, κερδοφόρες με θετική ρευστότητα. Εξαιτίας της στασιμότητας των εσόδων,¹¹ οι εκάστοτε διοικήσεις προσπαθούν να αποφύγουν την πτώση της κερδοφορίας με γραφειοκρατικές μεθόδους. [10]

Οι πηγές χρηματοδότησης σε αυτό το στάδιο είναι οι ακόλουθες:

Αποσβέσεις. Ο υψηλός δείκτης παγιοποίησης περιουσίας και οι συνεπαγόμενες αυξημένες αποσβέσεις υποδεικνύουν τη χρησιμοποίησή τους ως κύρια πηγή χρηματοδότησης.

Μακροπρόθεσμα μη μετατρέψιμα δάνεια. Ο χαμηλός δείκτης τιμή μετοχής προς κέρδη και η έλλειψη ευκαιριών για ανάπτυξη αποτρέπουν την έκδοση νέου μετοχικού κεφαλαίου. Έτσι, οι εκάστοτε διοικήσεις καταφεύγουν στο μακροπρόθεσμο δανεισμό για την κάλυψη των αναγκών.

Αποθεματικά. Τα πραγματοποιηθέντα κέρδη αποτελούν την τελευταία πηγή χρηματοδότησης.¹² [11]

Η έλλειψη ευκαιριών για εσωτερική ανάπτυξη σε συνδυασμό με το πλεόνασμα μετρητών συντελούν στη διανομή υψηλού μερίσματος. Για να αντιμετωπίσουν

¹¹ Σε αντίθεση με την αυξητική τάση των προηγούμενων σταδίων

¹² Όπως προαναφέρεται η κερδοφορία των επιχειρήσεων σε αυτό το στάδιο επιδεινώνεται διαχρονικά

τη δημιουργηθείσα κατάσταση, οι επιχειρηματικές μονάδες επιδιώκουν τη συνένωσή τους με επιχειρήσεις κοινών συμφερόντων.¹³ [12]

¹³ Επί παραδείγματι, επιχειρήσεις που βρίσκονται στο στάδιο bobby dazzler

2.2.4 RED GIANT

Το στάδιο red giant είναι το τελευταίο στάδιο του χρηματοοικονομικού κύκλου ζωής. Σε αυτό ανήκουν μεγάλες ζημιογόνες επιχειρήσεις με φθίνοντα έσοδα και αρνητική ρευστότητα. Οι διοικήσεις αδυνατούν να αντιμετωπίσουν τις επιδράσεις του εξωτερικού περιβάλλοντος με αποτέλεσμα να μην επιλύουν τα διάφορα προβλήματα. [13]

Οι κύριες πηγές χρηματοδότησης στο στάδιο red giant είναι οι ακόλουθες:

Αποσβέσεις. Αποτελούν την πιο σημαντική πηγή χρηματοδότησης εξαιτίας του υψηλού δείκτη παγιοποίησης περιουσίας, του αρνητικού δείκτη τιμή μετοχής προς κέρδη και του υψηλού επιτοκίου δανεισμού της αγοράς.

Μακροπρόθεσμα μη μετατρέψιμα δάνεια. Χορηγούνται στις επιχειρήσεις του σταδίου αυτού με πολύ επαχθείς όρους εξαιτίας της άσχημης οικονομικής τους κατάστασης.

Χρηματοδοτική Μίσθωση. Οι πραγματοποιηθείσες ζημιές εμποδίζουν την αξιοποίηση ενδεχόμενων φορολογικών απαλλαγών, επομένως αποτελούν αντικίνητρο για νέες ιδιόκτητες επενδύσεις.

Εμπορικές πιστώσεις. Οι διάφοροι πιστωτές παρέχουν χέρι βοηθείας με απώτερο στόχο την απόδοση σε αυτούς όλων των ποσών που τους οφείλονται. [14]

Οι πραγματοποιηθείσες ζημιές δεν επιτρέπουν τη διανομή μερισμάτων. Επιπρόσθετα, η έλλειψη ρευστότητας και η μη ύπαρξη ευκαιριών για εσωτερική

ανάπτυξη θα οδηγήσουν σε πτώχευση τις επιχειρηματικές μονάδες, αν δε ληφθούν όλα τα απαραίτητα μέτρα για ριζική κεφαλαιακή αναδιάρθρωση. Τρόποι αντιμετώπισης της προαναφερθείσας κατάστασης αποτελούν η επέκταση των δραστηριοτήτων σε άλλα προϊόντα ή άλλες αγορές.¹⁴ [15]

¹⁴ Με τα συγκεκριμένα μέτρα επιδιώκεται η δημιουργία μιας νέας επιχείρησης bobby dazzler

2.3. ΣΥΜΠΕΡΑΣΜΑΤΑ

Η αποτελεσματική πρόβλεψη του μελλοντικού περιβάλλοντος είναι πολύ σημαντική για την εξασφάλιση της βιωσιμότητας και της ανάπτυξης μιας επιχειρηματικής μονάδας. Τούτο μπορεί να επιτευχθεί με τον προσδιορισμό του κύκλου ζωής στον οποίο ανήκει η εκάστοτε επιχείρηση. Κάθε στάδιο του χρηματοοικονομικού κύκλου ζωής είναι συνυφασμένο με ορισμένα χαρακτηριστικά τα οποία επηρεάζουν σημαντικά τη διαμόρφωση της στρατηγικής των επιχειρηματικών μονάδων. Η ανάληψη συγκεκριμένων πρωτοβουλιών ως προς τη διάρθρωση των κεφαλαίων, τη μερισματική πολιτική και την πιθανή εξωτερική ανάπτυξη από τα ανώτατα στελέχη θα οδηγήσει σε αποτελεσματικότερη ανίχνευση του εσωτερικού και του εξωτερικού περιβάλλοντος ενώ παράλληλα θα αποτελέσει τον προάγγελο για πιθανή συνέχιση των δραστηριοτήτων ή διακοπή κάθε λειτουργίας στο άμεσο μέλλον.

ΒΙΒΛΙΟΓΡΑΦΙΑ

1. Γεώργιος Π. Αρτίκης, Χρηματοοικονομική Διοίκηση Αποφάσεις Επενδύσεων, Εκδόσεις Α. Σταμούλης, 1996, Σελίδα 17
2. Γεώργιος Π. Αρτίκης, ό.π., Σελίδες 17-18
3. Γεώργιος Π. Αρτίκης, ό.π., Σελίδα 18
4. Γεώργιος Π. Αρτίκης, ό.π., Σελίδες 19-20
5. Γεώργιος Π. Αρτίκης, ό.π., Σελίδα 22
6. Γεώργιος Π. Αρτίκης, ό.π., Σελίδα 18
7. Γεώργιος Π. Αρτίκης, ό.π., Σελίδες 20-21
8. Γεώργιος Π. Αρτίκης, ό.π., Σελίδα 22
9. Γεώργιος Π. Αρτίκης, ό.π., Σελίδες 22-23
10. Γεώργιος Π. Αρτίκης, ό.π., Σελίδα 18
11. Γεώργιος Π. Αρτίκης, ό.π., Σελίδα 21
12. Γεώργιος Π. Αρτίκης, ό.π., Σελίδες 22-23
13. Γεώργιος Π. Αρτίκης, ό.π., Σελίδα 18
14. Γεώργιος Π. Αρτίκης, ό.π., Σελίδες 21-22
15. Γεώργιος Π. Αρτίκης, ό.π., Σελίδες 22-23

ΚΕΦΑΛΑΙΟ 3: ΑΝΑΛΥΣΗ ΟΙΚΟΝΟΜΙΑΣ

3.1 ΔΙΕΘΝΕΙΣ ΟΙΚΟΝΟΜΙΚΕΣ ΕΞΕΛΙΞΕΙΣ

3.1.1 ΠΑΓΚΟΣΜΙΟ ΠΡΟΪΟΝ

Το τρομοκρατικό χτύπημα της 11ης Σεπτεμβρίου του 2001 σημαδεύει τις οικονομικές εξελίξεις και επιβαρύνει την ήδη εύθραυστη κατάσταση της παγκόσμιας οικονομίας. Από το τελευταίο τρίμηνο του 2001, αρχίζουν να διαφαίνονται τα πρώτα σημάδια βελτίωσης της παγκόσμιας οικονομίας. Όμως, ο χρόνος και η ταχύτητα ανάκαμψης της παγκόσμιας οικονομίας, για το τρέχον και το επόμενο έτος, θα εξαρτηθεί από τα ιδιαίτερα χαρακτηριστικά της και από τον τρόπο εφαρμογής και άσκησης της δημοσιονομικής και νομισματικής πολιτικής.

Από τα στοιχεία του Πίνακα 1, εξάγονται τα ακόλουθα συμπεράσματα : (Όλοι οι πίνακες των υποκεφαλαίων 1 και 2 του παρόντος κεφαλαίου παρατίθενται στο παράρτημα Ι)

Το παγκόσμιο προϊόν (Α.Ε.Π.) για το έτος 2002 αυξάνεται κατά 0,5%.¹⁵ Χαρακτηριστικό είναι ότι, οι μεταβολές του Α.Ε.Π. παρουσιάζονται

¹⁵ Το Α.Ε.Π. διαμορφώνεται από 2,3% το 2001 σε 2,8% το 2002

διαφορετικές στις προηγμένες οικονομίες (Η.Π.Α., Ιαπωνία, Ε.Ε., Ζώνη €) σε σύγκριση με τις αναπτυσσόμενες (Αφρική, Ασία, Κίνα) και τις οικονομίες σε διαδικασία μετάβασης (Κ.Α.Ε., Ρωσία). [1]

Στο σύνολο των χωρών μελών του Ο.Ο.Σ.Α., η αύξηση του Α.Ε.Π., μέχρι και το τέλος του 2002, φτάνει κατά μέσο όρο στο 1,8% έναντι 1,0% το 2001. Για το 2003 οι προβλέψεις είναι πιο ευοίωνες απ'ότι το 2002.

Η μεγαλύτερη οικονομία του κόσμου (Η.Π.Α.), ανακάμπτει κατά 2,5% το 2002 έναντι 1,2% το 2001. Αυτό οφείλεται σε δύο κυρίως λόγους: την επάνοδο σε σταθερή λειτουργία των χρηματιστηριακών αγορών μετά το τρομοκρατικό κτύπημα της 11^{ης} Σεπτεμβρίου και την αύξηση των επιδόσεων σε δευτερογενείς τομείς της οικονομίας. Η περαιτέρω ανάπτυξη θα εξαρτηθεί από το βαθμό ανάκαμψης της υπόλοιπης παγκόσμιας οικονομίας και από την εσωτερική πολιτική της ομοσπονδιακής κυβέρνησης.¹⁶ [2]

Στις χώρες της Ασίας παρουσιάζεται σταθερά ανοδική πορεία για το 2002 με αποτέλεσμα το Α.Ε.Π. να ανέρχεται στο 5,9% έναντι 5,6% το προηγούμενο έτος. Αυτό είναι άμεσα εξαρτόμενο από την αναθέρμανση της οικονομίας των Η.Π.Α. και από την πιθανολογούμενη υποχώρηση της τιμής του πετρελαίου.

Το Α.Ε.Π. της Ιαπωνίας μειώνεται για δεύτερη συνεχόμενη χρονιά κατά 1,0% έναντι -0,4% το 2001. Οι εξελίξεις αυτές οφείλονται, κυρίως, σε εξωτερικούς παράγοντες και στη μείωση της εγχώριας ζήτησης. Χαρακτηριστικό παράδειγμα αποτελεί η κάθετη πτώση της εξωτερικής ζήτησης προϊόντων πληροφορικής. [3]

¹⁶ Οι κυριότερες πτυχές της εσωτερικής πολιτικής είναι οι ακαθάριστες ιδιωτικές επενδύσεις και οι εξαγωγές

Στις χώρες της Λατινικής Αμερικής παρατηρείται ανάπτυξη κατά 0,7% για το 2002. Είναι χαρακτηριστικό ότι, σε αυτές τις χώρες εμφανίζεται η χαμηλότερη οικονομική επίδοση μεταξύ των χωρών του πλανήτη. Το συμπέρασμα αυτό εξάγεται από τους παρακάτω τρεις παράγοντες:

1. Ο χαμηλός βαθμός διείσδυσης σε διεθνείς αγορές
2. Η πολιτική αστάθεια στα περισσότερα κράτη (κρίση στην Αργεντινή)
3. Τα αδύνατα τραπεζικά συστήματα

Οι υποψήφιος προς ένταξη στην Ε.Ε. χώρες (εκτός της Τουρκίας) αντιμετωπίζουν τις λιγότερες συνέπειες από τη συγχρονισμένη επιβράδυνση των βιομηχανικά αναπτυγμένων οικονομιών.¹⁷ Αυτό οφείλεται, αφενός στην εισροή ξένων επενδυτικών κεφαλαίων και αφετέρου στην περιορισμένη διασύνδεση των αγορών τους με χώρες, όπως της Ε.Ε., των Η.Π.Α. και της Ιαπωνίας. Τα μεγέθη αυτά υποδηλώνουν τη σταθερή προσπάθεια και πορεία σύγκλισης των οικονομιών αυτών προς τα κριτήρια ένταξης που έχει καθορίσει η Ε.Ε.

Ο ρυθμός οικονομικής ανάπτυξης της Ρωσίας υποχωρεί το 2002 στο 4,4% έναντι 5,0% το 2001. Οι πτωτικές τάσεις οφείλονται, κατά κύριο λόγο, στις εξελίξεις στις διεθνείς αγορές εργασίας και στις μεταβολές της συναλλαγματικής ισοτιμίας του ρωσικού νομίσματος. [4]

Στις χώρες μέλη της Ε.Ε., παρουσιάζεται ανάπτυξη της τάξης του 1,5% το 2002 έναντι 1,7% το 2001. Οι προβλέψεις είναι πιο ενθαρρυντικές για το 2003.

Στα Αφρικανικά κράτη παρατηρείται ανάπτυξη η οποία φτάνει το 3,4% το 2002 έναντι 3,7% το 2001. Οι οικονομικές συνθήκες από χώρα σε

¹⁷ Ο ρυθμός ανάπτυξης είναι της τάξης του 3,1% το 2001 έναντι 3,8% το 2000

χώρα διαφέρουν σημαντικά. Επιπρόσθετα, οι πολιτικές και κοινωνικές εντάσεις, που κατά ένα σημαντικό μέρος οφείλονται στην ανεξέλεγκτη πορεία του εξοπλισμού των χωρών αυτών, παίζουν πολύ σημαντικό ρόλο στη διαμόρφωση του παραπάνω αποτελέσματος.

Ο υψηλός βαθμός ολοκλήρωσης και αλληλοεξάρτησης των αγορών προϊόντων, χρήματος και κεφαλαίου στις προηγμένες οικονομίες (Η.Π.Α., Ε.Ε. και Ιαπωνία), σε συνδυασμό με την άμεση πληροφόρηση που υπάρχει οδηγούν σε αντίστοιχες μεταβολές και διακυμάνσεις τα διάφορα μακροοικονομικά μεγέθη. Αντίθετα, οι οικονομίες προς μετάβαση στην ελεύθερη αγορά (Κ.Α.Ε.), λόγω του υψηλού ρυθμού ανάπτυξης, είναι λιγότερο ευάλωτες σε εξωτερικούς κινδύνους σε σχέση με άλλες οικονομίες όπως αυτές της Λατινικής Αμερικής και της Αφρικανικής Ηπείρου. [5]

3.1.2 ΠΑΓΚΟΣΜΙΟ ΕΜΠΟΡΙΟ

Εξετάζοντας τα στοιχεία του Πίνακα 2, σχετικά με τις παγκόσμιες εμπορικές συναλλαγές, καταλήγουμε στα εξής :

Ο όγκος των παγκοσμίων εμπορικών συναλλαγών για το 2002 ανέρχεται σε 2,6% έναντι -0,7% το 2001, αντικατοπτρίζοντας με τον καλύτερο δυνατό τρόπο το ρυθμό οικονομικών επιδόσεων στις βιομηχανικά αναπτυσσόμενες οικονομίες του κόσμου.

Στις αναπτυσσόμενες χώρες επέρχεται η μεγαλύτερη αύξηση των εμπορικών συναλλαγών.¹⁸

Αντίθετα, στις βιομηχανικά αναπτυσσόμενες χώρες οι εμπορικές συναλλαγές των εξαγωγών και εισαγωγών είναι μικρότερες κατά 1,1% από το Μ.Ο. των παγκόσμιων εμπορικών συναλλαγών λόγω των οικονομικών εξελίξεων, κυρίως, στις Η.Π.Α., στην Ε.Ε. και στην Ιαπωνία.

Οι πετρελαιοπαραγωγές χώρες σημειώνουν τη μεγαλύτερη πτώση με αποτέλεσμα την υποχώρηση των τιμών του πετρελαίου και τη βραδεία ανάκαμψη των αναπτυσσόμενων οικονομιών.

¹⁸ 4,8% για τις εξαγωγές και 6,8% για τις εισαγωγές

3.1.3 ΑΝΕΡΓΙΑ

Ο Πίνακας 3 αποκαλύπτει τα ποσοστά ανεργίας για τις πιο αναπτυγμένες χώρες του πλανήτη και για το σύνολο της Ε.Ε., των χωρών της Ευρωζώνης και των κρατών μελών του Ο.Ο.Σ.Α.

Ο βαθμός υποχώρησης της ανεργίας, το έτος 2001, στην Ευρωζώνη φτάνει το 0,5%.¹⁹ [6] Το 2002, παρατηρείται άνοδος στο 8,5%, καθώς η οικονομική δραστηριότητα της Ευρωζώνης όσο και της Ε.Ε. για το 2002 δεν ξεπερνά το όριο του 2001. Οι διαφορές ανάμεσα στις χώρες μέλη της Ε.Ε. στον τομέα της αγοράς εργασίας παραμένουν μεγάλες λόγω των γενικότερων ανομοιογενών συνθηκών.

Στις Η.Π.Α., το ποσοστό ανεργίας ανέρχεται στο 5,6% το 2002 έναντι 4,8% το 2001. Αυτό οφείλεται, αφενός στον αργό ρυθμό ανάκαμψης και αφετέρου στην αυξημένη συμμετοχή του κόστους εργασίας στην παραγωγή. Πρέπει να σημειωθεί ότι, το ποσοστό ανεργίας, για το έτος 2000 στη χώρα, είναι το χαμηλότερο επί σειρά ετών. [7]

Καταλήγοντας, το ποσοστό ανεργίας στο σύνολο των χωρών του Ο.Ο.Σ.Α. φτάνει το 6,9% το 2002 έναντι 6,4% το 2001. Η αύξηση αυτή αντανακλά, κυρίως, τις εξελίξεις στην αγορά εργασίας των προηγμένων βιομηχανικά οικονομιών. [8]

¹⁹ Το ποσοστό ανεργίας μειώνεται από 8,8% το 2000 σε 8,3% το 2001

3.1.4 ΠΛΗΘΩΡΙΣΜΟΣ

Η επιβράδυνση της ανάπτυξης στις βιομηχανικά αναπτυγμένες χώρες σε συνδυασμό με την υποχώρηση των διεθνών τιμών των καυσίμων και των βασικών εμπορευμάτων περιορίζουν τις πληθωριστικές πιέσεις στις περισσότερες οικονομίες του κόσμου. [9] Η άποψη αυτή ενισχύεται από τα στοιχεία του Πίνακα 4 που προβάλλει τις ετήσιες μεταβολές του δείκτη τιμών στις μεγαλύτερες οικονομίες του κόσμου συμπεριλαμβανομένων της Ε.Ε. και του συνόλου των χωρών μελών του Ο.Ο.Σ.Α.

Στο σύνολο των χωρών μελών του Ο.Ο.Σ.Α. οι πληθωριστικές πιέσεις υποχωρούν κατά 0,4% το έτος 2002 έναντι 2,7% το 2001.

Στις χώρες μέλη της Ευρωζώνης σταθεροποιείται ο Γ.Δ.Τ.Κ. σύμφωνα με τα στοιχεία του Ο.Ο.Σ.Α.²⁰ Ανάλογη εικόνα παρουσιάζεται σε ολόκληρη την Ε.Ε.. Οι εξελίξεις αυτές αντανακλούν, κυρίως, την πορεία εξέλιξης της συναλλαγματικής ισοτιμίας του € και σε μικρότερη έκταση τις μεταβολές στις τιμές των μη επεξεργασμένων ειδών διατροφής. [10]

Ο πληθωρισμός στις Η.Π.Α. ανέρχεται στο 1,5% το 2002 έναντι 2,2% το 2001 παρά τη χαλάρωση της νομισματικής πολιτικής. Παρόμοια εξέλιξη προβλέπεται και για το 2003.

Τέλος, στην Ιαπωνία παρατηρείται διατήρηση αρνητικού πληθωρισμού ενώ μάλιστα εκτιμάται το αρνητικό αυτό ποσοστό να μεγαλώσει ακόμα περισσότερο.²¹ Η εξέλιξη αυτή αποδίδεται, κυρίως, στη συρρίκνωση της ιδιωτικής κατανάλωσης που υφίσταται από τις αρχές του 2001.

²⁰ Ο δείκτης τιμών καταναλωτή φτάνει το 2,1% το 2002 έναντι του 2,2% το 2001

²¹ Ο Γ.Δ.Τ.Κ. φτάνει το -1,4% το 2002 και το -1,7% το 2003

3.1.5 ΔΗΜΟΣΙΟΝΟΜΙΚΕΣ ΕΞΕΛΙΞΕΙΣ

Στον τομέα της δημοσιονομικής πολιτικής παρουσιάζεται αύξηση του δημοσιονομικού ελλείμματος τόσο των προηγμένων οικονομιών όσο και των αναπτυσσόμενων και των οικονομιών σε διαδικασία μετάβασης. [11] (Πίνακας 5)

Οι συντονισμένες προσπάθειες των χωρών μελών του Ο.Ο.Σ.Α. για επιτάχυνση της οικονομικής δραστηριότητας επιφέρουν, για δεύτερη συνεχόμενη χρονιά, την αύξηση του δημοσιονομικού ελλείμματος στο 1,9% έναντι ισοσκελισμένου προϋπολογισμού το 2000.²²

Στις Η.Π.Α., το γενικότερο κλίμα ανάκαμψης μετά το τρομοκρατικό χτύπημα και οι έκτακτες δημόσιες δαπάνες, μολονότι ενισχύουν την οικονομική δραστηριότητα της χώρας, ανατρέπουν όμως το δημοσιονομικό πλεόνασμα που ήδη υπάρχει. [12] Το δημοσιονομικό έλλειμμα φτάνει το 1,0% το 2002 έναντι πλεονάσματος 0,5% το 2001.

Στα κράτη μέλη της Ευρωζώνης παρατηρείται χειροτέρευση του δημοσιονομικού ελλείμματος για δεύτερη χρονιά γεγονός που οφείλεται, κυρίως, στην επιβράδυνση των οικονομικών επιδόσεων και στη χαλάρωση της δημοσιονομικής πολιτικής σε ορισμένα κράτη.²³

Στην Ιαπωνία η έντονη επεκτατική δημοσιονομική πολιτική των τελευταίων ετών και η συνεπακόλουθη συσσώρευση υψηλών δαπανών για τόκους συνεχίζουν να ασκούν αυξητικές πιέσεις στο συνολικό έλλειμμα του προϋπολογισμού. [13] Έτσι, το έλλειμμα από -7,1% το 2001 φτάνει το -8% το 2002

²² Για το έτος 2001 το δημοσιονομικό έλλειμμα κυμαίνεται στο -1%

²³ Το δημοσιονομικό έλλειμμα κυμαίνεται στο 1,5% του ΑΕΠ το 2002 έναντι 1,3% το 2001

3.1.6 ΝΟΜΙΣΜΑΤΙΚΕΣ ΕΞΕΛΙΞΕΙΣ

Η νομισματική πολιτική που ασκείται από τις Κεντρικές Τράπεζες των βιομηχανικά αναπτυγμένων οικονομιών, κατά το δεύτερο ήμισυ του 2001 και το πρώτο του 2002, έχει ως βασικούς στόχους την ενίσχυση των οικονομιών, την εξασφάλιση σταθερότητας των τιμών και την ομαλή λειτουργία των αγορών χρήματος, συναλλάγματος και κεφαλαίων. [14] (Πίνακας 6)

Για την ελαχιστοποίηση των πληθωριστικών πιέσεων και την ομαλοποίηση των αγορών στην Ευρωζώνη, η Ε.Κ.Τ. προχωρά σε περιορισμένη, σε σύγκριση με τις Η.Π.Α., μείωση των βασικών της επιτοκίων. Έτσι, τα βραχυπρόθεσμα επιτόκια διαμορφώνονται στο 4,2% το 2001 ενώ παρουσιάζεται εντυπωσιακή πτώση στο 3,3% το 2002.

Η Κεντρική Τράπεζα των Η.Π.Α. (Federal Reserve), ξεκινώντας από συγκριτικά ευνοϊκότερη θέση, ως προς τα περιθώρια χρήσης της πολιτικής επιτοκίων, ακολουθεί επιθετική πολιτική με συνεχή μείωση των βασικών της επιτοκίων καθ'όλη τη διάρκεια του 2001. [15] Το βασικό επιτόκιο υποχωρεί στο 3,7% το 2001 από 6,5% το 2000. Η πορεία του βραχυπρόθεσμου επιτοκίου για το 2002 και το 2003 αναμένεται ότι θα συμβαδίσει με το ρυθμό επιτάχυνσης των οικονομικών επιδόσεων στις Η.Π.Α..

Η Τράπεζα της Ιαπωνίας μειώνει κατά πολύ το ήδη χαμηλό αναπροεξοφλητικό της επιτόκιο προκειμένου να αντιμετωπίσει την κρίση και τα προβλήματα ρευστότητας, ιδιαίτερα, μετά τις επιθέσεις της 11^{ης} Σεπτεμβρίου.²⁴ [16]

²⁴ Το αναπροεξοφλητικό επιτόκιο μειώνεται από 0,25% σε 0,1%

Τα γεγονότα της 11^{ης} Σεπτεμβρίου επιφέρουν σημαντική αλλά πρόσκαιρη επίδραση στην ήδη διαμορφωθείσα πτωτική πορεία των διεθνών χρηματιστηριακών αγορών. Η μεγαλύτερη επίδραση ασκείται στα Αμερικανικά, Ιαπωνικά και στο χρηματιστήριο του Λονδίνου. [17] Κατά τους πρώτους μήνες του 2002, οι διεθνείς χρηματιστηριακοί δείκτες συνεχίζουν την πτωτική τους πορεία λόγω, κυρίως, περιστασιακών συμβάντων παρά τη δημοσίευση ευνοϊκότερων στοιχείων για τις προοπτικές της παγκόσμιας οικονομίας.

3.2 ΕΞΕΛΙΞΕΙΣ ΣΤΗΝ ΕΛΛΗΝΙΚΗ ΟΙΚΟΝΟΜΙΑ

3.2.1 ΑΚΑΘΑΡΙΣΤΟ ΕΘΝΙΚΟ ΠΡΟΪΟΝ

Το 2001, ο ρυθμός ανάπτυξης της Ελληνικής οικονομίας συνεχίζει να είναι υψηλός. Εκτιμάται ότι, ο ρυθμός αύξησης του Α.Ε.Π. φτάνει το 4,1% το 2001 όσο δηλαδή και το 2000. (Πίνακας 7) Η αύξηση αυτή οφείλεται στη συμβολή της εγχώριας καταναλωτικής και επενδυτικής ζήτησης εφόσον η συμβολή του εξωτερικού ισοζυγίου προϊόντων και υπηρεσιών είναι μηδαμινή. Από την πλευρά της προσφοράς, η αύξηση του Α.Ε.Π. προέρχεται από το δευτερογενή τομέα και τον τομέα των υπηρεσιών. [18].

Στη χώρα μας, η τάση αυτή παραμένει ανοδική κατά τους πρώτους μήνες του 2002. Σύμφωνα με τα τελευταία διαθέσιμα στοιχεία, το Α.Ε.Π. αυξάνεται το πρώτο τρίμηνο με ρυθμό 4,3% με κυριότερο προωθητικό παράγοντα ανάπτυξης τις επενδύσεις που αυξάνονται κατά 11,3%. Η διαμορφωθείσα κατάσταση βελτιώνεται ακόμα περισσότερο τους υπόλοιπους μήνες του 2002. Έτσι, για ολόκληρο το 2002, το Α.Ε.Π. αυξάνεται κατά 3,8%.

Οι επενδύσεις αποτελούν το βασικότερο συντελεστή της ανόδου του Α.Ε.Π. αφού αυξάνονται κατά 9,5%. Ιδιαίτερα, οι ιδιωτικές επιχειρηματικές επενδύσεις

ενισχύονται κατά 12,4% παρά τη δυσμενή επίδραση που ασκεί σε αυτές το κλίμα αβεβαιότητας σχετικά με την πορεία της παγκόσμιας οικονομίας.²⁵

Η ιδιωτική κατανάλωση είναι πολύ σημαντική (2,9%) και το έτος 2002, ρυθμός που είναι ελαφρώς μικρότερος από τον αντίστοιχο το 2001. Η μείωση των επιτοκίων χορηγήσεων και η ένταση του ανταγωνισμού μεταξύ των τραπεζών οδηγούν σε ταχεία επέκταση της καταναλωτικής πίστης με αποτέλεσμα η αύξηση των δανειακών πόρων των νοικοκυριών να συμβάλει σημαντικά στη διατήρηση ικανοποιητικού ρυθμού ανόδου της καταναλωτικής ζήτησης.

²⁵ Εκτός Γενικής Κυβέρνησης και κατοικιών

3.2.2 ΕΓΧΩΡΙΟ ΕΜΠΟΡΙΟ

Τη χρονική περίοδο 2000-2001, ο κύκλος εργασιών των εισηγμένων στο Χ.Α.Α. εταιρειών αυξάνεται κατά 9,6% και 7,9% αντίστοιχα, ενώ αξιόλογη ανάπτυξη παρουσιάζει και η χρηματοδότηση του ιδιωτικού τομέα κατά 24,1%.²⁶ Το πρώτο τρίμηνο του 2001, οι αγορές νέων επιβατηγών αυτοκινήτων ανέρχονται σε 4,4% ενώ σημειώνεται πτώση κατά το πρώτο τρίμηνο του 2002. Τα έσοδα από το Φ.Π.Α. αυξάνονται κατά 12,8% και η βιομηχανική παραγωγή σημειώνει άνοδο κατά 0,2%. (Πίνακας 7)

Η υιοθέτηση από την Ελλάδα του ενιαίου ευρωπαϊκού νομίσματος έχει αποδυναμώσει σε σημαντικό βαθμό τη σπουδαιότητα του ελλείμματος του ισοζυγίου τρεχουσών συναλλαγών. Το έλλειμμα του ισοζυγίου τρεχουσών συναλλαγών βαίνει σταδιακά μειούμενο. Το 2002, σημειώνεται άνοδος των εξαγωγών αγαθών και υπηρεσιών κατά 2,4% και των εισαγωγών κατά 3,5%. Οι εξελίξεις στο ισοζύγιο τρεχουσών συναλλαγών επηρεάζονται από τη μεγάλη πτώση της τιμής του αργού πετρελαίου και από την ύφεση στις διεθνείς αγορές.

[19]

Οι θεωρήσεις που αναφέρονται παραπάνω, σχετικά με την πορεία του Α.Ε.Π. και τις εξελίξεις στις εμπορικές συναλλαγές εντός και εκτός των ορίων της χώρας, ενισχύονται από τις ακόλουθες εξελίξεις [20]:

Βελτίωση εξωτερικού περιβάλλοντος

Ανάληψη μεγάλων έργων υποδομής εν' όψει του 2004

²⁶ Δε συμπεριλαμβάνεται ο χρηματοοικονομικός κλάδος

Πτώση επιτοκίων

Μείωση φορολογίας επιχειρήσεων

Ενίσχυση οικονομικού κλίματος

3.2.3 ΑΝΕΡΓΙΑ – ΑΠΑΣΧΟΛΗΣΗ

Στην αγορά εργασίας η επιτάχυνση της ανάκαμψης περιορίζει το ποσοστό ανεργίας από 11,2% το 2000 στο 10,4% το 2001. (Πίνακας 7) Είναι μάλιστα ιδιαίτερα θετικό το γεγονός ότι, η μείωση αυτή αντιπροσωπεύει στο σύνολό της περιορισμό της μακροχρόνιας ανεργίας.²⁷ [21] Η πραγματοποιούμενη συνέχιση του υψηλού ρυθμού ανάπτυξης και το 2002 αναμένεται να δημιουργήσει νέες θέσεις εργασίας και να περιορίσει το ποσοστό ανεργίας στο 10%.

Η συνολική απασχόληση, όμως, μειώνεται κατά 0,8% το 2001 λόγω, κυρίως, της αντιστάθμισης της αύξησης του αριθμού των απασχολούμενων μισθωτών από τη μείωση του αντίστοιχου αριθμού των αυτοαπασχολούμενων. Ιδιαίτερο ενδιαφέρον παρουσιάζει η μερική απασχόληση η οποία μειώνεται, χρόνο με το χρόνο, ως ποσοστό της συνολικής απασχόλησης. [22] Η συνολική απασχόληση αυξάνεται κατά 0,8% το 2002.

Σημειώνεται ότι, παρά τους μεγάλους ρυθμούς ανάπτυξης της Ελληνικής οικονομίας, τα τελευταία χρόνια, η αύξηση της συνολικής απασχόλησης είναι σχετικά μικρή με αποτέλεσμα η ανεργία να παραμένει ακόμα σε υψηλά επίπεδα.

²⁷ Ως μακροχρόνιοι άνεργοι νοούνται οι άνεργοι για χρονικό διάστημα μεγαλύτερο από 12 μήνες

3.2.4 ΠΛΗΘΩΡΙΣΜΟΣ

Όπως προκύπτει από τα στοιχεία της Ε.Σ.Υ.Ε., ο Γ.Δ.Τ.Κ. φτάνει το Μάιο του 2002 το 3,4%, έναντι 3,6% το 2001 και 2,9% το 2000 την αντίστοιχη χρονική περίοδο. Ο μέσος δείκτης του δωδεκαμήνου σε σύγκριση προς τον ίδιο δείκτη του προηγούμενου δωδεκαμήνου παρουσιάζει αύξηση κατά 3,5%, ενώ η αντίστοιχη αύξηση το 2001 είναι 3,4%.²⁸ (Πίνακας 8)

Η εξέλιξη του πληθωρισμού, τους πρώτους μήνες του 2002, δεν ανταποκρίνεται στις αναμενόμενες θετικές προσδοκίες. Σε ετήσια βάση, ο πληθωρισμός σημειώνει τη μεγαλύτερη αύξηση το μήνα Ιανουάριο (4,4%), στη συνέχεια σταθεροποιείται, με εξαίρεση το μήνα Φεβρουάριο (3,9%) ενώ αργότερα εμφανίζει πτωτική πορεία φτάνοντας το Μάιο το 3,4%. Την περίοδο αυτή συνεχίζεται η μείωση της τιμής των καυσίμων αλλά υπάρχει σημαντική αύξηση στις τιμές των νωπών οπωροκηπευτικών. Ο πυρήνας του πληθωρισμού²⁹ παραμένει σε σχετικά υψηλά επίπεδα παρά την πτώση που σημειώνει τους πρώτους μήνες του 2002.³⁰

Όσον αφορά την εξέλιξη του Γ.Δ.Τ.Κ. στις χώρες μέλη της Ε.Ε., το Μάιο του 2002 τη μεγαλύτερη αύξηση τιμών έχει η Ιρλανδία με 5,0%, ακολουθούμενη από την Ελλάδα και την Ολλανδία με 3,8%. Την καλύτερη επίδοση έχουν η Δανία με 1% και το Λουξεμβούργο με 1,3%. Σε πολύ καλή θέση βρίσκεται και το Βέλγιο με 1,4%. (Πίνακας 9)

²⁸ Ιούνιος 2001- Μάιος 2002

²⁹ Δείκτης τιμών καταναλωτή χωρίς οπωροκηπευτικά και καύσιμα

³⁰ 4,2% το Μάιο του 2002

Η εμφάνιση μεγαλύτερου πληθωρισμού στην Ελλάδα απ'ότι στην πλειονότητα των χωρών της Ε.Ε. τεκμαίρεται από τη μεγαλύτερη ανάπτυξη της Ελληνικής οικονομίας σε σχέση με την υπόλοιπη Ε.Ε. με αποτέλεσμα η αυξημένη ζήτηση να δημιουργεί πληθωριστικές πιέσεις, μεγάλες αποκλίσεις ανάμεσα στα επίπεδα παραγωγικότητας της εργασίας ανάμεσα στην Ελλάδα και στην υπόλοιπη Ε.Ε. και σύγκλιση της Ελληνικής οικονομίας με τις υπόλοιπες χώρες της Ευρωζώνης.

Ο πληθωρισμός εμφανίζει σταδιακή πτώση τους επόμενους μήνες του 2002. Έτσι, υποχωρεί, κατά μέσο όρο, στο 3,3% από 3,4% το 2001. Το γεγονός αυτό ενισχύεται και από τη μέχρι τώρα πορεία του Δ.Τ.Χ., η εξέλιξη του οποίου αποτελεί πρόκριμα των μελλοντικών εξελίξεων σε ότι αφορά τον πληθωρισμό. Συγκεκριμένα, ο Δ.Τ.Χ. για τελικά προϊόντα (εγχώρια και εισαγόμενα) παρουσιάζει αύξηση κατά 3,2%, ενώ ο Γ.Δ.Τ.Κ. παρουσιάζει την ίδια περίοδο αύξηση κατά 3,1%. (Πίνακας 10)

Ο αποπληθωριστής ιδιωτικής κατανάλωσης φτάνει στο 3% το 2002 στα ίδια επίπεδα με το 2001. Η οριακή πτώση του πληθωρισμού οφείλεται στους εξής παράγοντες: [23]

Μείωση εισαγόμενου πληθωρισμού (επίδραση εξωτερικού περιβάλλοντος)

Τήρηση προγράμματος σταθερότητας και ανάπτυξης

Συγκρατημένη αύξηση κόστους εργασίας

Εξάλειψη επιπτώσεων τιμών καυσίμων και συναλλάγματος (πετρέλαιο, ισοτιμία € με ξένα νομίσματα)

Ενίσχυση ανταγωνισμού (απελευθέρωση αγορών, νέες
διαρθρωτικές αλλαγές)

Περιορισμός «παραγωγικού κενού» (απόκλιση μεταξύ
παραγόμενου προϊόντος και παραγωγικής δυναμικότητας)

3.2.5 ΔΗΜΟΣΙΟΝΟΜΙΚΕΣ ΕΞΕΛΙΞΕΙΣ

Η συνεχής και συστηματική προσπάθεια, που καταβάλλεται την τελευταία δεκαετία, έχει ως αποτέλεσμα την επίτευξη πλεονάσματος το 2001 για πρώτη φορά μετά από τρεις δεκαετίες περίπου. Η πραγματοποίηση πλεονάσματος οφείλεται, κυρίως, στην αυστηρή τήρηση των προβλεπόμενων δαπανών και στην είσπραξη εκτάκτων εσόδων που δεν προβλέπονται στον τακτικό προϋπολογισμό. [24]

Σύμφωνα με τα διαθέσιμα στοιχεία, τα ακαθάριστα έσοδα του τακτικού προϋπολογισμού στο χρονικό διάστημα Ιανουαρίου-Μαρτίου 2002 αυξάνονται κατά 2,2% σε σχέση με το αντίστοιχο διάστημα το 2001. Συνεπώς, ο ρυθμός αύξησης των εσόδων του παραπάνω τριμήνου κινείται πολύ χαμηλότερα από τον ετήσιο στόχο του προϋπολογισμού που είναι 6,1%. Πιο συγκεκριμένα, τα ακαθάριστα έσοδα, διαμορφώνονται στα 8.254 εκατ. €, παρουσιάζοντας αύξηση σε σχέση με το αντίστοιχο διάστημα του 2001 κατά 180 εκατ. €. Η πορεία αυτή των εσόδων βελτιώνεται ακόμα περισσότερο κατά τους υπόλοιπους μήνες του 2002. (Πίνακας 11)

Τα έσοδα από το Φ.Π.Α. για το α' τρίμηνο του 2002 ανέρχονται σε 3.151 εκατ. € έναντι των 2.821 εκατ. € το αντίστοιχο διάστημα του προηγούμενου έτους. Παρουσιάζεται, κατά συνέπεια, θετική μεταβολή της τάξης του 11,7%.

Τα λοιπά έσοδα του τακτικού προϋπολογισμού για το α' τρίμηνο του 2002, ανέρχονται στα 5.103 εκατ. € έναντι 5.253 εκατ. € το αντίστοιχο τρίμηνο το 2001, παρουσιάζοντας, κατά συνέπεια, μείωση της τάξης του 2,9%.

Οι επιστροφές φόρων παρουσιάζουν ποσοστιαία αύξηση της τάξης του 130% περίπου για το α' τρίμηνο του 2002 σε συνάρτηση με το αντίστοιχο τρίμηνο του προηγούμενου έτους.

Το σύνολο των καθαρών τακτικών εσόδων κατά το α' τρίμηνο του 2002 ανέρχεται σε 8.016 εκατ. € έναντι 7.970 εκατ. € την αντίστοιχη χρονική περίοδο το 2001. Εμφανίζεται ποσοστιαία άνοδος της τάξης του 0,6%.

Οι πρωτογενείς δαπάνες του τακτικού προϋπολογισμού, κατά το α' τρίμηνο του 2002 για το οποίο υπάρχουν διαθέσιμα στοιχεία, αυξάνονται κατά 5% έναντι ετήσιου στόχου 5,4%. Ειδικότερα, οι καθαρές πρωτογενείς δαπάνες παρουσιάζουν αύξηση κατά 4,4% έναντι ετήσιου στόχου 5,6%.

Οι δαπάνες αποδιδόμενων φόρων διαμορφώνονται στα 756 εκατ. € έναντι 692 εκατ. € το αντίστοιχο διάστημα το 2001, δηλαδή, σημειώνουν αύξηση της τάξης του 9,2%.

Ο ρυθμός αύξησης των δαπανών για τόκους είναι μηδενικός έναντι στόχου για μείωση 7,9%. Η εξέλιξη αυτή θεωρείται περιστασιακή σύμφωνα με τις απόψεις εμπειρογνομόνων της αγοράς. Οι δαπάνες για κάλυψη των δανειακών αναγκών για το α' τρίμηνο του 2002 αυξάνονται κατά 16,7% σε σχέση με το

αντίστοιχο τρίμηνο το 2001. Καταλήγοντας, κατά το πρώτο τρίμηνο του 2002, ο τακτικός προϋπολογισμός εμφανίζει έλλειμμα 1.669 εκατ. € έναντι ετήσιου στόχου για πλεόνασμα 816 εκατ. €

Από το 2001, όλες οι νέες εκδόσεις κρατικών τίτλων και ομολόγων γίνονται σε €, ενώ και το σύνολο των δραχμικών υποχρεώσεων του Ελληνικού Δημοσίου έχει μετατραπεί σε €. Παράλληλα, οι υποχρεώσεις σε νομίσματα χωρών της ζώνης του € (γερμανικά μάρκα, γαλλικά φράγκα, ιταλικές λιρέτες) μετατρέπονται σε €. Αυτό έχει ως αποτέλεσμα τον περιορισμό του χρέους που είναι εκφρασμένο σε ξένα νομίσματα.³¹ (Πίνακας 12) Η εξέλιξη αυτή περιορίζει, κατά πολύ, το συναλλαγματικό κίνδυνο του χρέους, δηλαδή, την αυτόματη ανατίμηση του υπολοίπου του εξωτερικού χρέους λόγω διολίσθησης του €. Παλαιότερα, οι συναλλαγματικές μεταβολές συνέβαλαν σημαντικά στην αύξηση του χρέους (αποτιμημένου σε δραχμές). [25]

³¹ Το ποσοστό του χρέους φτάνει το 5,8% στις 31/3/2002

3.2.6 ΝΟΜΙΣΜΑΤΙΚΕΣ ΕΞΕΛΙΞΕΙΣ

Κύριος στόχος της νομισματικής πολιτικής παραμένει η σταθεροποίηση του γενικού επιπέδου τιμών για μακρύ χρονικό διάστημα. Τα μερίδια αμοιβαίων κεφαλαίων χρηματαγοράς αυξάνονται από 300,1 δισεκ. € το 2001 σε 426,6 δισεκ. € το Μάρτιο του 2002 ενώ οι πωλήσεις σε ιδιώτες με συμφωνία επαναγοράς (repos) αυξάνονται από 195,2 δισεκ. € σε 230,5 δισεκ. € και οι τίτλοι αγοράς χρήματος από 135,0 δισεκ. € σε 141,9 δισεκ. € (Πίνακας 13)

Από την εξέταση της τραπεζικής χρηματοδότησης του ιδιωτικού τομέα, κατά κλάδο οικονομικής δραστηριότητας προκύπτει ότι, κατά την έναρξη του 2002 παρατηρείται συρρίκνωση στους κλάδους της γεωργίας, βιομηχανίας, ναυτιλίας, καταναλωτικής πίστης και εμπορίου.

Μικρή ανάπτυξη παρατηρείται στα στεγαστικά δάνεια (οικισμός) της τάξης του 2,4%. Το Μάρτιο σημειώνεται άνοδος σε όλους τους κλάδους εκτός της γεωργίας και της ναυτιλίας που σημειώνουν πτώση κατά -15,7% και -5,3% αντίστοιχα. Η μεγαλύτερη ανάπτυξη παρατηρείται στα στεγαστικά δάνεια με τις κατηγορίες του τουρισμού και των λοιπών κλάδων να ακολουθούν. (Πίνακας 14)

Συγκεκριμένα, τα χορηγούμενα στεγαστικά δάνεια, το Μάρτιο έναντι του Δεκεμβρίου 2001, αυξάνονται σε σύνολο κατά 7,9% έναντι 7,1% πέρυσι. Η εξέλιξη αυτή συνδέεται με τη μείωση των επιτοκίων των στεγαστικών δανείων όπως και με τους υψηλούς ρυθμούς αύξησης των τιμών των ακινήτων κατά τα τελευταία χρόνια στη χώρα μας, που αναγκάζουν τους αγοραστές να προβαίνουν στη σύναψη μεγαλύτερων δανείων. [26]

Το πρώτο τρίμηνο του 2002 συνεχίζεται η ανοδική τάση των δανείων προς τον τουρισμό (6,7%), τους λοιπούς κλάδους (5,3%), τη βιομηχανία (4,4%) και το εμπόριο (1,7%). Τα καταναλωτικά δάνεια αυξάνονται κατά 5,1%. Η σημαντική αύξηση των καταναλωτικών δανείων οδηγεί σε άνοδο του υπολοίπου των δανείων αυτών ως ποσοστό του Α.Ε.Π., το Μάρτιο του 2002 στο 5,8% έναντι 4,6% το Μάρτιο του 2001. (Πίνακας 15)

Επιπρόσθετα διαπιστώνεται ότι, από την αρχή του χρόνου μέχρι την 31.5.2002, η μείωση της αξίας του συνολικού ενεργητικού των αμοιβαίων κεφαλαίων κατά 12,5% αντανakλά αντίστοιχη πορεία της αξίας του ενεργητικού των μεικτών αμοιβαίων κεφαλαίων (-26,9%) και σε μικρότερο βαθμό των μετοχικών αμοιβαίων κεφαλαίων (-9,74%), των ομολογιακών αμοιβαίων κεφαλαίων (-8%) και των διαθεσίμων κατά (-7,5%). (Πίνακας 16)

Στη μείωση του ενεργητικού των αμοιβαίων κεφαλαίων συμβάλουν διάφορες παράμετροι, όπως η πτώση των τιμών της ελληνικής χρηματιστηριακής αγοράς και η μετατόπιση του ελληνικού επενδυτικού ενδιαφέροντος σε επενδύσεις χαμηλότερου κινδύνου που προσφέρουν σχετικά ικανοποιητικές αποδόσεις. [27] Ως αποτέλεσμα, το ποσοστό συμμετοχής των διαθεσίμων αμοιβαίων κεφαλαίων, στο σύνολο της αξίας του ενεργητικού των αμοιβαίων κεφαλαίων, αυξάνεται από 36,2% την 1.1.2002 σε 38,2% την 31.5.2002 ενώ το ποσοστό συμμετοχής των μετοχικών αμοιβαίων κεφαλαίων ενισχύεται από 20,4% σε 21,1%, όπως και το ποσοστό συμμετοχής των ομολογιακών αμοιβαίων κεφαλαίων από 20,9% σε 21,95% την ίδια περίοδο. Τέλος, το ποσοστό

συμμετοχής των μεικτών αμοιβαίων κεφαλαίων μειώνεται από 22,5% την 1.1.2002 σε 18,8% την 31.5.2002.

Οι τιμές των μετοχών του Χ.Α.Α. ακολουθούν πτωτική πορεία καθ'όλη τη διάρκεια του 2001 ενώ η τάση αυτή συνεχίζεται και κατά τους πρώτους μήνες του 2002. Οι ανωτέρω εξελίξεις στην Ελληνική χρηματιστηριακή αγορά επηρεάζονται από την πτώση της κερδοφορίας των εισηγμένων εταιρειών και από το δυσμενές κλίμα που επικρατεί στις διεθνείς χρηματιστηριακές αγορές, ιδίως, μετά το τρομοκρατικό χτύπημα στις Ηνωμένες Πολιτείες Αμερικής.

ΒΙΒΛΙΟΓΡΑΦΙΑ

1. Τράπεζα της Ελλάδας, Έκθεση του Διοικητή για το έτος 2001, Ίδρυμα Εκτύπωσης Τραπεζογραμματίων και Αξιών της Τράπεζας της Ελλάδας, 2^η εκτύπωση, Απρίλιος 2002, Σελίδα 257
2. Τράπεζα της Ελλάδας, ό.π., Σελίδα 265
3. Τράπεζα της Ελλάδας, ό.π., Σελίδα 270
4. Τράπεζα της Ελλάδας, ό.π., Σελίδα 272
5. Τράπεζα της Ελλάδας, ό.π., Σελίδες 260-261
6. Τράπεζα της Ελλάδας, ό.π., Σελίδα 268
7. Τράπεζα της Ελλάδας, ό.π., Σελίδα 265
8. Τράπεζα της Ελλάδας, ό.π., Σελίδα 261
9. Τράπεζα της Ελλάδας, ό.π., Σελίδα 261
10. Τράπεζα της Ελλάδας, ό.π., Σελίδα 270
11. Τράπεζα της Ελλάδας, ό.π., Σελίδες 263-264
12. Τράπεζα της Ελλάδας, ό.π., Σελίδα 264
13. Τράπεζα της Ελλάδας, ό.π., Σελίδα 264
14. Τράπεζα της Ελλάδας, ό.π., Σελίδα 263
15. Τράπεζα της Ελλάδας, ό.π., Σελίδα 263
16. Τράπεζα της Ελλάδας, ό.π., Σελίδες 263, 271
17. Τράπεζα της Ελλάδας, ό.π., Σελίδα 281
18. Τράπεζα της Ελλάδας, ό.π., Σελίδα 70
19. Τράπεζα της Ελλάδας, ό.π., Σελίδες 236-237

20. Υπουργείο Οικονομίας και Οικονομικών, Τρέχουσες εξελίξεις και προοπτικές της ελληνικής και της διεθνούς οικονομίας, Εξαμηνιαία έκθεση, Ιούνιος 2002, Τεύχος 35, Σελίδες 13-15

21. Τράπεζα της Ελλάδας, ό.π., Σελίδα 113

22. Τράπεζα της Ελλάδας, ό.π., Σελίδες 29-30

23. Υπουργείο Οικονομίας και Οικονομικών, ό.π., Σελίδες 22-23

24. Τράπεζα της Ελλάδας, ό.π., Σελίδα 207

25. Τράπεζα της Ελλάδας, ό.π., Σελίδες 225-226

26. Τράπεζα της Ελλάδας, ό.π., Σελίδα 183

27. Τράπεζα της Ελλάδας, ό.π., Σελίδα 44

ΚΕΦΑΛΑΙΟ 4: ΑΝΑΛΥΣΗ ΚΛΑΔΟΥ ΕΚΔΟΣΕΩΝ- ΕΚΤΥΠΩΣΕΩΝ

4.1 ΜΟΝΙΜΟΤΗΤΑ ΚΛΑΔΟΥ

4.1.1 ΠΡΟΪΟΝΤΑ

Οι επιχειρήσεις οι οποίες δραστηριοποιούνται στον κλάδο εκδόσεων-εκτυπώσεων καλύπτουν όλα τα στάδια που απαιτούνται για το μετασχηματισμό ενός προϊόντος δημιουργικής και πνευματικής εργασίας σε αγαθό ικανό να διανεμηθεί στο ευρύτερο κοινό. Ο παραδοσιακός μετασχηματισμός των πνευματικών εργασιών σε έντυπη μορφή αποτελεί τον κύριο άξονα δραστηριοποίησης των επιχειρηματικών μονάδων. [1]

Τα παραγόμενα προϊόντα είναι πολύμορφα και έντονα διαφοροποιημένα ενώ κατατάσσονται σε ποικίλες κατηγορίες ανάλογα με το είδος, το εκτυπωτικό υπόστρωμα και τη χρήση. Τα κυριότερα είδη των εντύπων είναι τα ακόλουθα:

[2]

Βιβλία

Περιοδικά

Εφημερίδες

Διαφημιστικά έντυπα

Συσκευασίες

Εκτός από τις παραπάνω βασικές κατηγορίες, υπάρχει πλήθος άλλων εντύπων τα οποία χρησιμοποιούνται σε μεγάλο βαθμό εφαρμογών. Σε αυτά περιλαμβάνονται ενημερωτικά φυλλάδια, χάρτες, κατάλογοι, μηχανογραφικά έντυπα, λεξικά και άλλα βοηθήματα, ημερολόγια, αφίσες και αυτοκόλλητα.

Το βιβλίο αποτελεί ένα από τα κυρίαρχα είδη εντύπων. Επιμέρους κατηγορίες βιβλίων αποτελούν τα λογοτεχνικά, τα εκπαιδευτικά και τα θεματικά. Ο ανταγωνισμός που αναπτύσσεται από τις ηλεκτρονικές βιβλιοθήκες-εκδόσεις δεν έχει προς το παρόν επηρεάσει αρνητικά την έκδοση και κυκλοφορία των βιβλίων, αντίθετα μάλιστα ορισμένα είδη βιβλίων επηρεάζονται θετικά.³² Στον εκπαιδευτικό τομέα, η ανάπτυξη νέων προϊόντων πολυμέσων προβλέπεται να περιορίσει σε ένα βαθμό τις πωλήσεις των εκπαιδευτικών βιβλίων. Προς το παρόν, όμως, τα δυο μέσα λειτουργούν συμπληρωματικά το ένα προς το άλλο.

[3]

Τα περιοδικά εξελίσσονται διαχρονικά. Πιο συγκεκριμένα, εξαφανίζονται σταδιακά οι παλαιοί τίτλοι ενώ παράλληλα αναπτύσσονται και παρουσιάζονται νέοι.³³ Ταυτόχρονα, σημειώνεται ραγδαία εξέλιξη των περιοδικών τηλεοπτικών προγραμμάτων. Τα περιοδικά δεν προβλέπεται να αντικατασταθούν από άλλο μέσο, αντίθετα, λειτουργούν συμπληρωματικά στα νέα ηλεκτρονικά μέσα (τηλεόραση, ραδιόφωνο). [4]

³² Λογοτεχνικά και παιδικά βιβλία

³³ Η τάση αυτή είναι χαρακτηριστική σε περιοδικά ποικίλης ύλης

Οι εφημερίδες διαδραματίζουν πρωταγωνιστικό ρόλο στην καθημερινή ή εβδομαδιαία ενημέρωση του αναγνωστικού κοινού. Τόσο σε εθνικό όσο και σε τοπικό επίπεδο, αποτελούν ένα πολύτιμο μέσο ενημέρωσης. Η σταδιακή μείωση της κυκλοφορίας των εφημερίδων που κυριαρχεί τα τελευταία χρόνια δεν επηρεάζει σημαντικά τον αριθμό και την ποικιλία αυτών μιας και αρκετοί παραδοσιακοί αλλά και νέοι τίτλοι διατηρούνται ενώ παράλληλα παρατηρείται τάση ενίσχυσης των Κυριακάτικων, των αθλητικών και των οικονομικών εφημερίδων. [5]

Τα διαφημιστικά έντυπα σημειώνουν αλματώδη εξέλιξη ως προς την παραγωγή τους. Πιο συγκεκριμένα, πραγματοποιείται ταχύτερη επεξεργασία έγχρωμων διαφημιστικών εντύπων με αποτέλεσμα να παρουσιάζεται διαρκής αύξηση της κυκλοφορίας αυτών. [6]

Η συσκευασία αποτελεί έναν από τους σημαντικότερους τομείς ενδιαφέροντος και παραγωγής στον κλάδο. Η συσκευασία σε χαρτί και χαρτόνι, τα χαρτοκιβώτια, οι ετικέτες, οι πλαστικές και οι μεταλλικές συσκευασίες παρουσιάζουν συνεχείς αυξητικές τάσεις. Το πεδίο δράσης των επιχειρήσεων σε αυτόν τον τομέα είναι σταθερό λόγω μη ύπαρξης υποκατάστατων μέσω συσκευασίας. [7]

4.1.2 ΤΕΧΝΟΛΟΓΙΚΕΣ ΕΞΕΛΙΞΕΙΣ

Ο κλάδος εξελίσσεται με ταχείς ρυθμούς με αποτέλεσμα οι εταιρείες, για να διατηρούνται ανταγωνιστικές, να πραγματοποιούν σημαντικές επενδύσεις σε σύγχρονο τεχνολογικό εξοπλισμό. Οι τεχνολογικές εξελίξεις επηρεάζουν τους εξής τομείς της παραγωγικής διαδικασίας: [8]

Στους τομείς της προεκτύπωσης και της εκτύπωσης με την τεχνολογία ψηφιακής εκτύπωσης

Στον τομέα κατασκευής και εμφάνισης των εκτυπωτικών πλακών

Στους τομείς της ενθεσης και της σελιδοποίησης με το ηλεκτρονικό μοντάζ

Στον τομέα της άμεσης παραγωγής τελικού φιλμ

Οι τεχνολογικές εξελίξεις επιφέρουν ριζικές αλλαγές στις μεθόδους επεξεργασίας και οδηγούν στη σταδιακή εγκατάλειψη των παραδοσιακών μεθόδων, στην ηλεκτρονική επεξεργασία των δεδομένων, στη μείωση του κόστους και του χρόνου εκτέλεσης της παραγωγικής διαδικασίας και στη βελτίωση της ποιότητας των παραγόμενων προϊόντων. [9]

Επιπρόσθετα, η αυξητική τάση που παρατηρείται στη χρήση του internet δίνει τη δυνατότητα στους απλούς χρήστες να είναι πλέον οι ίδιοι οι οποίοι μπορούν να εξεύρουν χρήσιμες πληροφορίες για αυτούς. Οι δημιουργοί μπορούν πολύ εύκολα και φθηνά να παραθέσουν τα δημιουργήματά τους σε ηλεκτρονικές σελίδες. Με αυτόν τον τρόπο οι εκδοτικοί οργανισμοί διευρύνουν τις

δραστηριότητές τους κάνοντας χρήση των πλέον εξελιγμένων μεθόδων ηλεκτρονικού εμπορίου. [10]

Η ραγδαία απαξίωση του μηχανολογικού εξοπλισμού καθιστά δύσκολη την καθετοποίηση της παραγωγής. Με εξαίρεση τα μεγάλα εκδοτικά συγκροτήματα της χώρας, οι περισσότερες εκδοτικές–εκτυπωτικές επιχειρήσεις είναι μερικώς καθετοποιημένες. Οι μεγάλες και σύγχρονες επιχειρηματικές μονάδες ανανεώνουν το μηχανολογικό εξοπλισμό τους κάθε 5 έως 10 χρόνια, σε αντίθεση με τις μικρότερες, στις οποίες ο ρυθμός ανανέωσης κυμαίνεται από 15 έως 20 χρόνια. Αξίζει να σημειωθεί ότι, στις μεγαλύτερες μονάδες ο βαθμός απασχόλησης του μηχανολογικού εξοπλισμού ξεπερνά το 75% ενώ στις μικρότερες το αντίστοιχο ποσοστό είναι κάτω του 70%. [11]

4.1.3 ΕΠΕΝΔΥΣΕΙΣ

Ο κλάδος εκδόσεων–εκτυπώσεων παρουσιάζει έντονη επενδυτική δραστηριότητα, παρά τη μεγάλη κρίση των προηγούμενων δεκαετιών. Η αλματώδης εξέλιξη οφείλεται, κυρίως, σε δύο βασικούς άξονες. Ο πρώτος είναι οι επικρατούσες διεθνείς τάσεις και ο αυξανόμενος ανταγωνισμός που οδηγούν τις επιχειρήσεις στον εκσυγχρονισμό τους και ο δεύτερος η υιοθέτηση σύγχρονων εφαρμογών της ηλεκτρονικής και η μετατροπή των επιχειρηματικών μονάδων σε προηγμένες τεχνολογικά μονάδες. [12]

Οι επενδύσεις στον κλάδο κατανέμονται, κατά κύριο λόγο, σε μηχανήματα και λοιπό μηχανολογικό εξοπλισμό, σε κτίρια και εγκαταστάσεις, σε έπιπλα και λοιπό εξοπλισμό και σε μεταφορικά μέσα, όπως προκύπτει από τα στοιχεία της Ε.Σ.Υ.Ε..³⁴ Δευτερεύουσες πτυχές επένδυσης κεφαλαίων αποτελούν οι διάφορες ασώματες ακινητοποιήσεις και οι δαπάνες πολυετούς απόσβεσης. [13]

Η αύξηση της ζήτησης κάθε είδους εντύπου και η τεχνολογική εξέλιξη είναι οι κύριοι λόγοι που καθιστούν αναγκαίες τις προαναφερθείσες επενδύσεις. Οι παραδοσιακές μορφές χρηματοδότησης (τραπεζικά και βιοτεχνικά δάνεια) εξακολουθούν να κυριαρχούν ενώ παράλληλα από τις νέες μορφές μόνο η χρηματοδοτική μίσθωση (leasing) χρησιμοποιείται σε κάποιο βαθμό για την

³⁴ Σύμφωνα με τα στοιχεία της Ε.Σ.Υ.Ε., οι επενδύσεις σε μηχανήματα και λοιπό μηχανολογικό εξοπλισμό καλύπτουν το 75,43% του συνολικού κόστους των επενδύσεων το 1998. Οι επενδύσεις σε κτίρια και εγκαταστάσεις συμμετέχουν με ποσοστό 10,34% ενώ τα έπιπλα και ο λοιπός εξοπλισμός καταλαμβάνουν μερίδιο της τάξης του 4,12% το 1998

αγορά μηχανημάτων. Συμπεραίνοντας, άλλες σύγχρονες μορφές χρηματοδότησης δε χρησιμοποιούνται σε μεγάλο βαθμό. [14]

4.1.4 ΣΧΕΣΕΙΣ ΑΛΛΗΛΕΞΑΡΤΗΣΗΣ

Η πορεία του κλάδου είναι άμεσα συνδεδεμένη με την εξέλιξη άλλων κλάδων. Ειδικότερα, οι διαφαινόμενες τάσεις στην αγορά των εκδόσεων–εκτυπώσεων επηρεάζουν σε σημαντικό βαθμό εταιρείες ετικετών, κυτιοποιίας και πώλησης εύκαμπτων υλικών συσκευασίας. Παράλληλα, οι εξελίξεις στην ηλεκτρονική έντυπη επικοινωνία επιδρούν στην παραγωγή και κυκλοφορία εφημερίδων, περιοδικών, διαφημιστικών και μηχανογραφικών εντύπων. Καταλήγοντας, εταιρείες παραγωγής αναλώσιμων υλικών συνεργάζονται αποτελεσματικά με παραπλήσιες του κλάδου καθώς η εμπειρία και η τεχνογνωσία που έχουν αποκτήσει αποτελούν εγγύηση για την επιτυχία των τιθέμενων τους στόχων.

[15]

Πρέπει να σημειωθεί όμως ότι, ο κλάδος εκδόσεων–εκτυπώσεων αντιμετωπίζει έντονο πρόβλημα ανταγωνισμού τόσο από τα Μ.Μ.Ε. όσο και από τα ηλεκτρονικά μέσα (ηλεκτρονικές εκδόσεις). Πιο συγκεκριμένα, η τηλεόραση απορροφά όλο και μεγαλύτερο μέρος από την ετήσια διαφημιστική δαπάνη ενώ παράλληλα αποσπά και σημαντικό κομμάτι του αναγνωστικού κοινού. Επιπρόσθετα, οι ηλεκτρονικές εκδόσεις (CD–ROM) θεωρούνται ανταγωνιστικές των εντύπων και εκτιμάται ότι σταδιακά θα αποσπάσουν μερίδιο από τη δική τους αγορά. [16]

4.2 ΣΤΑΣΗ ΚΥΒΕΡΝΗΣΗΣ ΕΝΑΝΤΙ ΚΛΑΔΟΥ

Η πολιτεία θέλοντας να συμβάλει στην ταχεία ανάπτυξη του κλάδου περιορίζει διαχρονικά την παρέμβασή της. Παράλληλα, θεσπίζει κίνητρα για την υποστήριξη εκείνων των επιχειρηματικών μονάδων οι οποίες προβαίνουν σε επενδύσεις. Κρατικές παρεμβάσεις υφίστανται, κυρίως, στη διαμόρφωση των τιμών και στην προαγωγή συγκεκριμένων μεθόδων παραγωγής.³⁵ [17]

Οι αναπτυξιακοί νόμοι και η αναγκαιότητα των επενδύσεων σε νέα συστήματα προηγμένης τεχνολογίας αποτελούν για τις επιχειρήσεις του κλάδου σημαντικές αιτίες για την απόκτηση κεφαλαίων. Τα κίνητρα που προβλέπονται από τους αναπτυξιακούς νόμους είναι τα ακόλουθα:³⁶ [18]

Επιχορηγήσεις κόστους επένδυσης

Επιδοτήσεις επιτοκίου τραπεζικών δανείων

Αφορολόγητες εκπτώσεις

Η Ελληνική επικράτεια είναι χωρισμένη σε ζώνες στις οποίες καταβάλλονται διαφορετικά ποσοστά επιχορήγησης.³⁷ Ανεξαρτήτως ζώνης, είναι δυνατή η επιχορήγηση σε επιχειρήσεις του κλάδου εφόσον προβαίνουν σε επενδύσεις οι οποίες συντελούν στην προστασία του περιβάλλοντος, ανακαλύπτουν νέες πηγές ενέργειας, προάγουν την επιστημονική έρευνα και παράγουν νέα

³⁵ Επί παραδείγματι, οι τιμές των εφημερίδων είναι σταθερές και προκαθορισμένες ενώ οποιαδήποτε μεταβολή σε αυτές γίνεται μόνο κατόπιν συνεννόησης των εκδοτών με τον Υπουργό Οικονομικών. Οι εκδότες περιοδικών ασκούν τιμολογιακή πολιτική βάσει εμπορικών κριτηρίων. Επιπρόσθετα, προάγονται οι χάρτινες συσκευασίες οι οποίες χαρακτηρίζονται ως οικολογικές με απώτερο στόχο την προστασία του τελικού καταναλωτή

³⁶ Πρόκειται για τους νόμους 1892/90, 2234/94 και 2324/95

³⁷ Επί παραδείγματι, οι περιοχές της πρωτεύουσας και της συμπρωτεύουσας και οι γύρω από αυτές περιοχές δε δικαιούνται επιχορήγησης λόγω της εγκατάστασής τους σύμφωνα με το νόμο 1892/90. Εξαιρέσεις αποτελούν οι περιοχές της Λαυρεωτικής (ανεργία) και της Κερατέας (φθηνή). Μεταγενέστερα, ο νόμος τροποποιείται (2234/94) και επιτρέπει πλέον σε όλες τις επιχειρηματικές μονάδες, ανεξαρτήτου τόπου εγκατάστασης, να λαμβάνουν επιχορηγήσεις

προϊόντα ή εγκαθιστούν προηγμένης τεχνολογίας εξοπλισμό. Τα ποσοστά επιχορήγησης επί του συνολικού κόστους επένδυσης ποικίλουν και στις περιπτώσεις των προαναφερθέντων ειδικών επενδύσεων. [19]

Τα Υπουργεία Εθνικής Οικονομίας και Ανάπτυξης είναι αρμόδια για τη συγκέντρωση των επενδυτικών προτάσεων, την αξιολόγηση αυτών και τη λήψη αποφάσεων σχετικά με την παροχή ή μη επιχορηγήσεων. Από τα όσα μέχρι σήμερα έχουν δημοσιευθεί για τις τροποποιήσεις στους αναπτυξιακούς νόμους και στην πολιτική των επιχορηγήσεων των ιδιωτικών επενδύσεων φαίνεται ξεκάθαρα η προσπάθεια των αρμοδίων Υπουργείων για συνδυασμό της αναπτυξιακής πορείας των επιμέρους επιχειρηματικών μονάδων με την αντίστοιχη πορεία εξέλιξης του συνόλου της Ελληνικής οικονομίας. Οι προκύπτουσες δυσκολίες είναι πολλές και συνάμα σημαντικές γι'αυτό το λόγο επιζητούν ταχείς και αποτελεσματικές αποφάσεις. [20]

4.3 ΕΡΓΑΣΙΑΚΕΣ ΣΥΝΘΗΚΕΣ

Η κατάρτιση συλλογικών συμβάσεων εργασίας από τα αρμόδια όργανα καθορίζει τις εργασιακές συνθήκες στον κλάδο.³⁸ Με αυτές ρυθμίζονται οι αμοιβές των εργαζομένων, οι ώρες απασχόλησης, οι άδειες και οι αργίες, τα διάφορα επιδόματα, οι συνδικαλιστικές υποχρεώσεις και άλλες γενικότερες διατάξεις. [21]

Με βάση τα διαθέσιμα στοιχεία των εταιρειών που απαρτίζουν τον κλάδο, προκύπτουν μια σειρά από αξιόλογα συμπεράσματα τα οποία φανερώνουν τα ιδιαίτερα χαρακτηριστικά του ανθρώπινου δυναμικού στις εκδόσεις-εκτυπώσεις.

Αναλυτικότερα:

Ο αριθμός των εργαζομένων αυξάνεται διαχρονικά ως αποτέλεσμα της εισόδου νέων ανταγωνιστών και της συνεπακόλουθης δημιουργίας νέων θέσεων εργασίας.

Το μορφωτικό επίπεδο αυτών βελτιώνεται συνεχώς με αποτέλεσμα ένα μεγάλο μέρος του προσωπικού να είναι απόφοιτοι Ανώτερων ή Ανώτατων σχολών.

Η εργασιακή εμπειρία ποικίλει ενώ είναι άμεσα συνυφασμένη με το μέγεθος της επιχειρηματικής μονάδας. Επί παραδείγματι, στις μεγάλες επιχειρήσεις απασχολείται μεγάλος αριθμός εξειδικευμένου και έμπειρου προσωπικού σε αντίθεση με τις μικρότερες όπου η εμπειρία και η εξειδίκευση των εργαζομένων βρίσκεται ακόμα σε χαμηλά επίπεδα.

³⁸ Για κάθε κατηγορία επαγγέλματος συντάσσεται ξεχωριστή σύμβαση η οποία ανανεώνεται κάθε χρόνο

Η μεγάλη πλειοψηφία του ανθρώπινου δυναμικού απασχολείται στους τομείς της παραγωγής και της διοίκησης ενώ μικρός είναι ο αριθμός εκείνων οι οποίοι είναι επιφορτισμένοι με τις πωλήσεις.

Παράλληλα με το μόνιμο προσωπικό, απασχολούνται μια σειρά από εξωτερικοί συνεργάτες όπως μηχανολόγοι, οικονομολόγοι, λογιστές, νομικοί σύμβουλοι, ειδικοί σύμβουλοι και δημοσιογράφοι.

Όλες ανεξαιρέτως οι επιχειρήσεις θεωρούν τα στελέχη τους ως θεμελιώδη παράγοντα της συνεχούς εξέλιξης και ευημερίας αυτών.

Οι διοικήσεις των επιχειρηματικών μονάδων, λαμβάνοντας υπ' όψη τις σύγχρονες μεταβαλλόμενες συνθήκες καταρτίζουν συγκεκριμένα προγράμματα εκπαίδευσης και επιμόρφωσης του προσωπικού. Οι μεγαλύτερες εκδοτικές-εκτυπωτικές επιχειρήσεις μάλιστα προάγουν την παρακολούθηση ειδικών σεμιναρίων από πλευράς εργαζομένων. [22]

4.4 ΣΥΝΘΗΚΕΣ ΑΝΤΑΓΩΝΙΣΜΟΥ

Ο κλάδος εκδόσεων–εκτυπώσεων απαρτίζεται από ένα μεγάλο αριθμό επιχειρηματικών μονάδων διαφορετικής νομικής μορφής.³⁹ Η συντριπτική πλειοψηφία αυτών αποτελείται από μικρομεσαίες επιχειρήσεις με μικρό αριθμό υπαλλήλων ενώ ο αριθμός των μεγάλων καθετοποιημένων επιχειρηματικών μονάδων με πληθώρα εργαζομένων είναι πολύ μικρός.⁴⁰ [23]

Το γεγονός αυτό εντατικοποιεί τον ανταγωνισμό στον κλάδο ο οποίος εκδηλώνεται με διάφορες μορφές. Τα βασικά πεδία του ανταγωνισμού είναι τα εμπόδια εισόδου και εξόδου στον κλάδο, το κόστος παραγωγής, οι τιμές, η ποικιλία των παραγόμενων προϊόντων και τα μέσα προώθησης των πωλήσεων.

³⁹ Σύμφωνα με στοιχεία του ICAP, ο συνολικός αριθμός των επιχειρήσεων που δραστηριοποιούνται στον κλάδο φτάνει τις 347 για το έτος 2003. Αυτές καταλαμβάνουν ένα ποσοστό της τάξης του 5,82% στο σύνολο των βιομηχανικών επιχειρηματικών μονάδων. Η νομική μορφή των επιχειρήσεων του κλάδου ποικίλει. Πιο συγκεκριμένα, 234 (67,43% επί του συνόλου) είναι Α.Ε., 64 (18,44% επί του συνόλου) είναι Ε.Π.Ε. και 49 (14,13% επί του συνόλου) είναι εταιρείες άλλης μορφής

⁴⁰ Υπολογίζεται ότι ένα ποσοστό της τάξης του 95% είναι επιχειρήσεις μικρού μεγέθους ενώ το υπόλοιπο 5% αποτελούν οι μεγάλες καθετοποιημένες μονάδες. Αξίζει να σημειωθεί ότι, το σύνολο των εταιρειών που απαρτίζουν τον κλάδο εκδόσεων-εκτυπώσεων του Χ.Α.Α. θεωρούνται μεγάλοι μεγέθους επιχειρηματικές μονάδες

4.4.1 ΕΙΣΟΔΟΣ-ΕΞΟΔΟΣ ΣΤΟΝ ΚΛΑΔΟ

Η αγορά των εκδόσεων-εκτυπώσεων χαρακτηρίζεται ως ολιγοπωλιακή. Η αλληλεξάρτηση μεταξύ των επιχειρήσεων σε διάφορους τομείς είναι χαρακτηριστική. Παράλληλα, οι παρεμβάσεις της πολιτείας είναι συγκεκριμένες και περιορισμένες. Κατά συνέπεια, υπάρχει ελευθερία εισόδου-εξόδου στον κλάδο. Αποτελέσματα ερευνών καταδεικνύουν μεγάλη κινητικότητα ως προς τη σύσταση και τη διάλυση εταιρειών.⁴¹ Ο χαρακτήρας του ολιγοπωλίου και οι συνθήκες που επικρατούν στην ελληνική αγορά δημιουργούν ευνοϊκό κλίμα δημιουργίας αλληπάλληλων ανακατατάξεων σε ότι αφορά τον αριθμό των συμμετεχόντων στον κλάδο. [24]

⁴¹ Σύμφωνα με στοιχεία του περιοδικού Express (Ιούλιος 2002), κατά τη χρονική περίοδο 1997-2001 δημιουργούνται συνολικά 664 επιχειρήσεις, 37 εκ των οποίων προέρχονται από μετατροπή και 11 από συγχώνευση ενώ 616 αποτελούν νέες εταιρείες. Ο αριθμός των εταιρειών που διαλύονται ή διακόπτουν τις εργασίες τους κατά την αντίστοιχη χρονική περίοδο ανέρχεται σε 217. Από αυτές, οι 162 διαλύονται, σε 52 ανακαλείται η άδεια σύστασης ή μετατροπής ενώ 3 βρίσκονται στο στάδιο της εκκαθάρισης

4.4.2 ΚΟΣΤΟΣ ΠΑΡΑΓΩΓΗΣ

Ένας βασικός συντελεστής κόστους παραγωγής είναι το χαρτί εκτύπωσης. Το μεγαλύτερο ποσοστό του χαρτιού προέρχεται από το εξωτερικό. Η προμήθεια χαρτιού από το εξωτερικό γίνεται με μεγάλη ευχέρεια αφού ο βαθμός αυτάρκειας αυτού είναι μεγάλος. Η μείωση των αποθεμάτων χαρτιού στη χώρα μας ανεβάζει την τιμή του διεθνώς με αποτέλεσμα να παρουσιάζονται φαινόμενα διακοπής στην παραγωγή των εντύπων ή αλλαγής στη συχνότητα έκδοσης αυτών. [25]

Οι τεχνολογικές εξελίξεις δημιουργούν την ανάγκη για μεγαλύτερη εξειδίκευση και εκσυγχρονισμό σε μεθόδους και διαδικασίες παραγωγής εντύπων και για τεχνολογική απαξίωση και ανανέωση σε εξοπλισμό. Βραχυχρόνια το κόστος παραγωγής αυξάνεται, όμως, μακροχρόνια τα αποτελέσματα που επέρχονται είναι προσοδοφόρα. [26]

Οι μικρομεσαίες επιχειρήσεις αντιμετωπίζουν δυσκολίες στο να ανταποκριθούν στις νέες τεχνολογικές εξελίξεις εφόσον το κόστος για κάτι τέτοιο είναι ιδιαίτερα υψηλό. Αντίθετα, οι μεγάλες επιχειρηματικές μονάδες ανταποκρίνονται στις σύγχρονες απαιτήσεις με αποτέλεσμα να δημιουργούν πλεονεκτήματα κόστους στην αγορά. Στα πλαίσια του ανταγωνισμού αναμένεται να παρουσιαστούν φαινόμενα περιορισμού του αριθμού των επιχειρήσεων ή αδυναμίας εκσυγχρονισμού αυτών λόγω, κυρίως, της μη προσαρμογής στις νέες συνθήκες.

4.4.3 ΤΙΜΕΣ – ΖΗΤΗΣΗ

Οι τιμές των παραγόμενων προϊόντων εξαρτώνται, κατά κύριο λόγο, από τις αντίστοιχες των πρώτων υλών που είναι ιδιαίτερα ευάλωτες στις διάφορες οικονομικές εξελίξεις. Εν τούτοις, οι επιχειρήσεις δε μπορούν εύκολα να μετακυλήσουν την πιθανή αύξηση του κόστους παραγωγής στην τιμή του τελικού προϊόντος λόγω των αρνητικών συνεπειών που θα έχει αυτή η ενέργεια στις πωλήσεις. [27]

Στα περισσότερα είδη των εντύπων οι τιμές διαμορφώνονται ελεύθερα στην αγορά. Η αγορά των εντύπων κατά συνέπεια και η τιμολογιακή πολιτική των επιχειρήσεων διαμορφώνονται, κυρίως, ανά κατηγορία ομοειδών προϊόντων τα οποία παράγονται από τις αντίστοιχες επιχειρήσεις. Επί παραδείγματι, σημαντική διαφοροποίηση παρουσιάζει η διαμόρφωση των τιμών ανάμεσα στις εφημερίδες και τα περιοδικά. Πιο συγκεκριμένα, η τιμή των εφημερίδων είναι σταθερή και προκαθορισμένη, οποιαδήποτε μεταβολή αυτής γίνεται μόνο κατόπιν συνεννόησης με το αρμόδιο Υπουργείο. Σε αντίθεση οι εκδότες βιβλίων, περιοδικών, διαφημιστικών εντύπων και συσκευασιών ασκούν τιμολογιακή πολιτική βάσει εμπορικών κριτηρίων.⁴² [28] [29]

Σε αντίθεση με άλλες αγορές καταναλωτικών αγαθών ο κλάδος εκδόσεων-εκτυπώσεων έχει το πλεονέκτημα της διασφάλισης σταθερής ζήτησης κυρίως

⁴² Ειδικότερα, κατά το χρονικό διάστημα 1997-2001 η τιμή των ημερήσιων εφημερίδων αυξάνεται από 0,75€ σε 1€ (ποσοστό αύξησης της τάξης του 33,3%). Στο ίδιο διάστημα η τιμή των Κυριακάτικων εφημερίδων αυξάνεται από 0,88€ σε 1,20€ (ποσοστό αύξησης της τάξης του 45,45%). Οι τιμές αυτές εξακολουθούν να ισχύουν σήμερα

βιβλίων.⁴³ Σε ότι αφορά τις εφημερίδες, τα περιοδικά, τα διαφημιστικά έντυπα και τις συσκευασίες παρατηρούνται σημαντικές αυξομειώσεις στις ζητούμενες ποσότητες διαχρονικά. [30]

Οι κυριότεροι προσδιοριστικοί παράγοντες της ζήτησης είναι οι ακόλουθοι: [31]

Η αύξηση του πληθυσμού

Το μορφωτικό επίπεδο και η ηλικιακή σύνθεση του πληθυσμού

Η σύνθεση των νοικοκυριών

Το επίπεδο της παρεχόμενης εκπαίδευσης

Ο διαθέσιμος ελεύθερος χρόνος και η διαχείρισή του

Οι τιμές των υποκατάστατων προϊόντων

Η ποικιλία των παραγόμενων προϊόντων

Το διαθέσιμο εισόδημα

Οι πολιτιστικές παραδόσεις

Το επίπεδο οικονομικής ανάπτυξης

Τα τελευταία χρόνια παρατηρείται αύξηση του αριθμού των ανεξάρτητων νοικοκυριών η οποία έχει ως συνέπεια την αύξηση της αναλογίας του εισοδήματος που διατίθεται για μόρφωση, ψυχαγωγία και πληροφόρηση.

⁴³ Βασικοί συντελεστές στη διατήρηση σταθερής ζήτησης είναι τα εκπαιδευτικά ιδρύματα όλων των βαθμίδων εκπαίδευσης και οι διάφορες βιβλιοθήκες (δημόσιες ή ιδιωτικές)

4.4.4 ΕΥΡΟΣ – ΠΟΙΟΤΗΤΑ ΠΑΡΑΓΟΜΕΝΩΝ ΠΡΟΪΟΝΤΩΝ

Οι απαιτήσεις των πελατών διαμορφώνουν σε μεγάλο βαθμό την ποσότητα και την ποιότητα των προσφερόμενων προϊόντων. Προς αυτήν την κατεύθυνση οι επιχειρήσεις προσπαθούν να επιτύχουν άρτια εξυπηρέτηση των πελατών στον καλύτερο δυνατό χρόνο παράδοσης και με το χαμηλότερο κόστος. [32]

Σε ότι αφορά την ποσότητα των παραγόμενων προϊόντων, η αλλαγή των προτύπων και του τρόπου ζωής συντελεί στην πτώση του αναγνωστικού ενδιαφέροντος, κυρίως, για εφημερίδες. Το γεγονός αυτό έχει ως αποτέλεσμα τα εκδοτικά συγκροτήματα να στρέφονται πλέον προς τα περιοδικά και τα έντυπα ειδικού ενδιαφέροντος. Η πληθώρα προσφερόμενων τίτλων δημιουργεί οξύ ανταγωνισμό. Ωστόσο η αύξηση του αναγνωστικού ενδιαφέροντος για εξειδικευμένες εκδόσεις αντισταθμίζει σε ένα βαθμό τον αυξημένο αριθμό των τίτλων με αποτέλεσμα την αύξηση ή τη σταθερότητα των κυκλοφοριακών τους μεγεθών. [33]

Σε ότι αφορά την ποιότητα των παραγόμενων προϊόντων, η ένταση του ανταγωνισμού ποικίλει. Έτσι, ο ανταγωνισμός είναι πολύ εντονότερος στα χαμηλής ποιότητας έντυπα ενώ το ίδιο δεν ισχύει για τα υψηλής ποιότητας και τα εξειδικευμένης χρήσης έντυπα. Τούτο συμβαίνει λόγω της αυξημένης προσφοράς των πρώτων η οποία προέρχεται από την πλειονότητα των εκδοτικών οργανισμών. Σε αντίθεση, η παραγωγή πολυτελών εκδόσεων αποτελεί μια ιδιαίτερα δαπανηρή και περίπλοκη διαδικασία. Αυτό που

χαρακτηρίζει τις πολυτελείς εκδόσεις είναι η πλούσια και έγχρωμη εικονογράφηση, η άρτια εκτύπωση και η καλλιτεχνική επιμέλεια. Αναλαμβάνονται, κυρίως, από μεγάλους εκδοτικούς οίκους οι οποίοι στοχεύουν στην τόνωση του αναγνωστικού ενδιαφέροντος. Οι πολυτελείς εκδόσεις είναι ελάχιστες και κοστίζουν ακριβά με αποτέλεσμα η ζήτηση των συγκεκριμένων προϊόντων να παρουσιάζεται χαμηλή. [34]

4.4.5 ΜΕΣΑ ΠΡΟΩΘΗΣΗΣ ΠΩΛΗΣΕΩΝ

Σύμφωνα με διάφορες έρευνες, η προσέλκυση νέων πελατών επιτελείται από εξειδικευμένους πωλητές και συμπληρώνεται από παρουσιάσεις σε ειδικές κλαδικές εκθέσεις στη χώρα μας και στο εξωτερικό, καταχωρήσεις σε έντυπα και εκδόσεις του κλάδου, υπηρεσίες direct mail και ενεργή παρουσία των επιχειρήσεων στο διαδίκτυο.⁴⁴ Η στρατηγική που ακολουθούν οι επιχειρηματικές μονάδες βασίζεται σε σχετικές έρευνες αγοράς. Για τις πωλήσεις στο εξωτερικό επιστρατεύονται ειδικά επιλεγμένοι αντιπρόσωποι οι οποίοι δρουν για λογαριασμό της εκάστοτε επιχειρηματικής μονάδας. [35]

Η διαφημιστική προβολή μέσω των εφημερίδων και των περιοδικών έχει ιδιαίτερη σημασία. Η έντυπη διαφήμιση παρέχει δυνατότητες λεπτομερέστερης πληροφόρησης σε συνάρτηση με τις αντίστοιχες υποκατάστατων μεθόδων. Η σχέση των προϊόντων του κλάδου με τη διαφήμιση είναι αμφίδρομη. Προς αυτόν τον προσανατολισμό η αγορά αναμένεται να επηρεαστεί θετικά αφού παρουσιάζεται αύξηση της υπαίθριας διαφήμισης, θετική μεταβολή στη χρήση διαφημιστικών εντύπων με ψηφιακή εκτύπωση καθώς και εξαγορές και συνεργασίες ελληνικών διαφημιστικών εταιρειών από/με πολυεθνικές. [36]

Παράλληλα, οι εταιρείες του κλάδου, για να αντιμετωπίσουν πιθανές δυσχέρειες ως προς τις πωλήσεις, ακολουθούν την πολιτική των προσφορών-δώρων ξεκινώντας από τις περισσότερο κορεσμένες αγορές.⁴⁵ Η επίδραση στις

⁴⁴ Τα συμπεράσματα αυτά προκύπτουν από σχετική έρευνα της εταιρείας ICAP

⁴⁵ Παραδείγματα τέτοιων προσφορών-δώρων αποτελούν οι βιντεοκασέτες, τα C.D. και οι εγκυκλοπαίδειες

πωλήσεις, όμως, είναι βραχείας μορφής. Επιπρόσθετα, είναι αντιληπτό ότι οι προσφορές αυτές επειδή συνοδεύονται από αυξημένη τιμή πώλησης των εντύπων έχουν μεταγενέστερα αρνητική επίδραση στην κυκλοφορία αυτών. [37]

4.5 ΤΙΜΕΣ ΜΕΤΟΧΩΝ ΚΑΙ ΚΕΡΔΗ

Έντονες διακυμάνσεις παρουσιάζονται στα χρηματιστηριακά μεγέθη του κλάδου κατά την εξεταζόμενη χρονική περίοδο. Τα εντυπωσιακά αποτελέσματα που επιτυγχάνονται μέχρι και τα μέσα της περιόδου ανάλυσης από το σύνολο σχεδόν των εισηγμένων εταιρειών, ανατρέπονται στη συνέχεια. Τα προαναφερθέντα πιστοποιούνται από την εμπειριστατωμένη εξέταση των σχετικών δεικτών. Πιο συγκεκριμένα:

Οι αποδόσεις των μετοχών ενώ αυξάνονται μέχρι και τα μέσα της υπό εξέταση περιόδου, στη συνέχεια σημειώνουν αλματώδη πτώση. Η εν λόγω συμπεριφορά δικαιολογείται από το ότι η μεγάλη πλειοψηφία των εισηγμένων εταιρειών προβαίνει σε αλληπάλληλες αυξήσεις των μετοχικών τους κεφαλαίων ενώ και οι τρέχουσες τιμές των μετοχών διαχρονικά μειώνονται. Οι πολύ υψηλές τιμές του δείκτη τιμή προς κέρδη ανά μετοχή στην αρχή της περιόδου φανερώνουν έκδηλα την τεράστια εμπιστοσύνη που δείχνει το επενδυτικό κοινό προς τις μετοχές των εταιρειών του κλάδου. Όμως, το κλίμα αντιστρέφεται πλήρως, μετέπειτα, δεχόμενο μάλιστα αρνητικές επιδράσεις από τις διεθνείς χρηματιστηριακές αγορές.⁴⁶

Οι πολύ υψηλές μερισματικές αποδόσεις στην αρχή της πενταετίας δημιουργούν ευνοϊκό κλίμα για επενδύσεις στον κλάδο κάνοντάς τον ελκυστικό ως προς δυνητικούς επενδυτές. Είναι κατανοητό, όμως ότι η μερισματική πολιτική κάθε επιχειρηματικής μονάδας παρουσιάζεται διαφορετική ενώ παράλληλα μπορεί να μεταβάλλεται διαχρονικά. Το δυσμενές κλίμα που

⁴⁶ Ο αριθμοδείκτης τρέχουσα τιμή μετοχής προς κέρδη ανά μετοχή (P/E ratio) φτάνει τις 63,09 φορές το 1999 ενώ μετέπειτα μειώνεται σταδιακά και αγγίζει μόλις τις 24,12 φορές το 2001

διαμορφώνεται στο Χ.Α.Α. από τα μέσα της περιόδου επηρεάζει σε μεγάλο βαθμό τις μερισματικές αποδόσεις οι οποίες περιορίζονται σημαντικά. Είναι εντυπωσιακό, μάλιστα το γεγονός, ότι την τελευταία χρονιά οι τιμές του συγκεκριμένου δείκτη είναι πολύ χαμηλές.⁴⁷

Ο δείκτης χρηματιστηριακή προς εσωτερική αξία μετοχής παρουσιάζεται πολύ υψηλός μέχρι και το προτελευταίο έτος γεγονός που φανερώνει ότι οι τρέχουσες τιμές των μετοχών είναι κατά πολύ υπερτιμημένες στη χρηματιστηριακή αγορά σε σχέση με την εσωτερική τους αξία. Την τελευταία χρονιά, ο συγκεκριμένος δείκτης κινείται σε χαμηλά επίπεδα. Αξίζει να σημειωθεί ότι, η εσωτερική αξία δίδεται σε ιστορικές τιμές ενώ οι τιμές στο Χ.Α.Α. εκφράζουν τρέχουσες αξίες με αποτέλεσμα να είναι απαραίτητη η εξέταση του πληθωρισμού για την εξαγωγή ασφαλέστερων συμπερασμάτων.⁴⁸

Η κρίση που διέρχεται ο χώρος των εκδόσεων-εκτυπώσεων σύμφωνα με ειδήμονες, αναλυτές και ανθρώπους του κλάδου τα τελευταία τρία χρόνια προβλέπεται να ξεπεραστεί στο άμεσο μέλλον.⁴⁹ Οι προσδοκίες για αύξηση στη ζήτηση των παραγόμενων προϊόντων και των προσφερόμενων υπηρεσιών θα αποφέρουν πιθανότατα αναστροφή του αρνητικού κλίματος με αποτέλεσμα οι πωλήσεις και η κερδοφορία των επιχειρηματικών μονάδων να βελτιωθούν και να αποτελέσουν τους προάγγελους ανάληψης νέων επενδυτικών ενεργειών.

[38]

⁴⁷ Ο αριθμοδείκτης μέρισμα ανά μετοχή προς τρέχουσα τιμή μετοχής (Dividend Yield) αγγίζει το 126,92% το 1998 ενώ από εκεί και έπειτα σημειώνει αλματώδη πτώση και φτάνει μόλις το 2,54% το 2001

⁴⁸ Ο αριθμοδείκτης τρέχουσα τιμή μετοχής προς εσωτερική τιμή μετοχής (Market to Book Value) φτάνει τις 10,32 φορές το 1999 ενώ από εκεί και έπειτα περιορίζεται και οδηγείται στις 3,30 φορές το 2001

⁴⁹ Οι συγκεκριμένες εκτιμήσεις διαμορφώνονται με βάση τα πραγματοποιηθέντα αποτελέσματα των εισηγμένων εταιρειών για το έτος 2002

ΒΙΒΛΙΟΓΡΑΦΙΑ

1. ΕΚΔΟΤΙΚΟΣ ΟΡΓΑΝΙΣΜΟΣ ΛΙΒΑΝΗ Α.Β.Ε., Ετήσιο Δελτίο, Εκδόσεις Λιβάνη Α.Β.Ε., Μάιος 2002, Σελίδα 86
2. Αναστάσιος Εμμ. Πολίτης, ΟΡΓΑΝΩΣΗ ΚΑΙ ΠΡΟΓΡΑΜΜΑΤΙΣΜΟΣ ΠΑΡΑΓΩΓΗΣ ΣΤΙΣ ΓΡΑΦΙΚΕΣ ΤΕΧΝΕΣ, Αφοί Καβαλάρη Ο.Ε., 1998, Σελίδα 64
3. Αναστάσιος Εμμ. Πολίτης, 1998, ό.π., Σελίδες 64-65
4. Αναστάσιος Εμμ. Πολίτης, 1998, ό.π., Σελίδα 65
5. Αναστάσιος Εμμ. Πολίτης, 1998, ό.π., Σελίδες 65-66
6. Αναστάσιος Εμμ. Πολίτης, 1998, ό.π., Σελίδα 66
7. Αναστάσιος Εμμ. Πολίτης, 1998, ό.π., Σελίδες 66-67
8. ΠΗΓΑΣΟΣ ΕΚΔΟΤΙΚΗ & ΕΚΤΥΠΩΤΙΚΗ Α.Ε., Ετήσιο Δελτίο, Πήγασος Εκδοτική και Εκτυπωτική Α.Ε., Φεβρουάριος 2000, Σελίδα 115
9. ΕΚΔΟΣΕΙΣ ΛΥΜΠΕΡΗ Α.Ε., Ετήσιο Δελτίο, Επιφάνεια, Ιανουάριος 2000, Σελίδα 83
10. ΕΚΔΟΤΙΚΟΣ ΟΡΓΑΝΙΣΜΟΣ ΛΙΒΑΝΗ Α.Β.Ε., ό.π., Σελίδα 86
11. Λία Σαββίδου, «ΘΕΤΙΚΕΣ ΠΡΟΟΠΤΙΚΕΣ ΠΑΡΑ ΤΑ ΣΗΜΑΔΙΑ ΥΦΕΣΗΣ», ΕΞΠΡΕΣ, Ιούλιος 2002, Σελίδα 6
12. Σπύρος Καρμανιόλας, «ΑΝΑΠΤΥΞΗ ΚΑΙ ΠΡΟΒΛΗΜΑΤΙΣΜΟΣ ΣΤΟΝ ΚΛΑΔΟ ΓΡΑΦΙΚΩΝ ΤΕΧΝΩΝ», ΕΞΠΡΕΣ, Μάιος 2001, Σελίδα 8
13. Λία Αλμανταριώτη, «Η ΑΚΤΙΝΟΓΡΑΦΙΑ ΤΗΣ ΕΛΛΗΝΙΚΗΣ ΑΓΟΡΑΣ ΓΡΑΦΙΚΩΝ ΤΕΧΝΩΝ», ΕΞΠΡΕΣ, Ιούλιος 2002, Σελίδα 4

14. Αναστάσιος Εμμ. Πολίτης, ΕΠΕΝΔΥΣΕΙΣ ΚΑΙ ΑΝΑΠΤΥΞΗ ΣΤΙΣ ΓΡΑΦΙΚΕΣ ΤΕΧΝΕΣ, ICAP Ελλάς Α.Ε., Οκτώβριος 1996, Σελίδες 93-94
15. Σπ. Λειβαδιώτης-Μ. Πετρόπουλος, «ΣΤΑ 2,1 ΔΙΣ Ο ΤΖΙΡΟΣ ΣΤΑ ΑΝΑΛΩΣΙΜΑ ΓΡΑΦΙΚΩΝ ΤΕΧΝΩΝ», ΕΞΠΡΕΣ, Μάιος 2001, Σελίδα 9
16. Σπύρος Καρμανιόλας, ό.π., Σελίδα 8
17. Αναστάσιος Εμμ. Πολίτης, Οκτώβριος 1996, ό.π., Σελίδες 105-106
18. Αναστάσιος Εμμ. Πολίτης, Οκτώβριος 1996, ό.π., Σελίδα 106
19. Αναστάσιος Εμμ. Πολίτης, Οκτώβριος 1996, ό.π., Σελίδες 106-107
20. Αναστάσιος Εμμ. Πολίτης, Οκτώβριος 1996, ό.π., Σελίδες 109, 129
21. www.labor-ministry.gr (Συλλογικές Συμβάσεις Εργασίας)
22. Αναστάσιος Εμμ. Πολίτης, ό.π., Σελίδα 82
23. Λία Σαββίδου, «ΘΕΤΙΚΕΣ ΠΡΟΟΠΤΙΚΕΣ ΠΑΡΑ ΤΑ ΣΗΜΑΔΙΑ ΥΦΕΣΗΣ», ό.π., Σελίδα 6
24. www.express.gr (Ανταγωνισμός στις εκδόσεις-εκτυπώσεις)
25. Αναστάσιος Εμμ. Πολίτης, ό.π., Σελίδα 60
26. Λία Σαββίδου, «ΘΕΤΙΚΕΣ ΠΡΟΟΠΤΙΚΕΣ ΠΑΡΑ ΤΑ ΣΗΜΑΔΙΑ ΥΦΕΣΗΣ», ό.π., Σελίδα 6
27. ΙΜΑΚΟ ΕΚΔΟΤΙΚΗ Α.Ε., Ετήσιο Δελτίο, ΙΜΑΚΟ Εκδοτική Α.Ε., Ιανουάριος 2000, Σελίδα 101
28. Αναστάσιος Εμμ. Πολίτης, ό.π., Σελίδες 58-59
29. Λία Σαββίδου, «ΠΡΟΣΕΛΚΥΣΗ ΠΕΛΑΤΩΝ ΚΑΙ ΚΑΝΑΛΙΑ ΔΙΑΝΟΜΗΣ», ΕΞΠΡΕΣ, Ιούλιος 2002, Σελίδα 15
30. Βασίλης Σιάσσοσ, «ΓΕΡΕΣ ΒΑΣΕΙΣ ΜΕ ΣΤΑΘΕΡΟ ΠΕΛΑΤΟΛΟΓΙΟ», ΕΞΠΡΕΣ, Μάιος 2001, Σελίδα 10

31. Βασίλης Σιάσσοσ, ό.π., Σελίδα 10
32. Λία Σαββίδου, «ΠΡΟΣΕΛΚΥΣΗ ΠΕΛΑΤΩΝ ΚΑΙ ΚΑΝΑΛΙΑ ΔΙΑΝΟΜΗΣ», ό.π., Σελίδα 15
33. Μαίρη Ευθυμιάτου, «ΑΝΤΙΣΤΡΟΦΗ ΤΗΣ ΑΡΝΗΤΙΚΗΣ ΤΑΣΗΣ ΑΝΑΜΕΝΟΥΝ ΟΙ ΕΙΣΗΓΜΕΝΕΣ ΓΙΑ ΤΟ 2002», ΕΞΠΡΕΣ, Ιούλιος 2002, Σελίδα 10
34. Λία Σαββίδου, «ΠΑΝΤΡΕΜΑ ΠΟΙΟΤΗΤΑΣ ΚΑΙ ΑΙΣΘΗΤΙΚΗΣ ΣΤΙΣ ΠΟΛΥΤΕΛΕΙΣ ΕΚΔΟΣΕΙΣ», ΕΞΠΡΕΣ, Ιούλιος 2002, Σελίδα 18
35. Λία Σαββίδου, «ΠΡΟΣΕΛΚΥΣΗ ΠΕΛΑΤΩΝ ΚΑΙ ΚΑΝΑΛΙΑ ΔΙΑΝΟΜΗΣ», ό.π., Σελίδα 15
36. Λία Σαββίδου, «ΘΕΤΙΚΕΣ ΠΡΟΟΠΤΙΚΕΣ ΠΑΡΑ ΤΑ ΣΗΜΑΔΙΑ ΥΦΕΣΗΣ», ό.π., Σελίδα 7
37. ΙΜΑΚΟ ΕΚΔΟΤΙΚΗ Α.Ε., ό.π., Σελίδες 102-103
38. Μαίρη Ευθυμιάτου, ό.π., Σελίδα 10

ΚΕΦΑΛΑΙΟ 5: ΓΕΝΙΚΗ ΕΠΙΣΚΟΠΗΣΗ

5.1 ΑΤΤΙΚΕΣ ΕΚΔΟΣΕΙΣ Α.Ε.

Οι ΑΤΤΙΚΕΣ ΕΚΔΟΣΕΙΣ Α.Ε. ιδρύονται το 1994 και εδρεύουν αρχικά στο Δήμο Χαλανδρίου. Σύμφωνα με τα στοιχεία της Ε.Σ.Υ.Ε., ανήκουν στον υποκλάδο «Έκδοσης περιοδικών κάθε είδους». Τέσσερα χρόνια αργότερα, η έδρα μεταφέρεται στο Δήμο Αμαρουσίου (Λ. Κηφισίας 40). [1]

Κατά το πρώτο έτος λειτουργίας, εκδίδεται το πρώτο περιοδικό με τίτλο «MADAME FIGARO». Τον επόμενο χρόνο, αναλαμβάνεται η έκδοση του περιοδικού «PLAYBOY» ενώ δύο χρόνια αργότερα εκδίδεται το «ESCAPE». Στη συνέχεια, συμμετέχουν στην εταιρεία «ΤΗΛΕΘΕΑΤΗΣ Α.Ε.». Παράλληλα, αποκτούν συμμετοχή στις «ΙΟΝΙΚΕΣ ΕΚΔΟΣΕΙΣ Α.Ε.» και στις «ΕΝΑΛΛΑΚΤΙΚΕΣ ΕΚΔΟΣΕΙΣ Α.Ε.».⁵⁰

Με την έναρξη της νέας δεκαετίας, συνάπτεται συμβόλαιο συνεργασίας με τον όμιλο «ΤΕΓΟΠΟΥΛΟΣ ΕΚΔΟΣΕΙΣ Α.Ε.» ενώ επιπρόσθετα διευρύνουν τις αγορές τους στην Ανατολική και Κεντρική Ευρώπη μέσω της σύναψης στρατηγικών συμμαχιών με τοπικές επιχειρήσεις. Τον τελευταίο καιρό, προβαίνουν σε μια σειρά από στρατηγικές ενέργειες για επέκταση στο χώρο των media.

⁵⁰ Το ποσοστό συμμετοχής της εταιρείας κυμαίνεται στο 72% στην «ΤΗΛΕΘΕΑΤΗΣ Α.Ε.», στο 66,5% στις «ΙΟΝΙΚΕΣ ΕΚΔΟΣΕΙΣ Α.Ε.» και στο 49% στις «ΕΝΑΛΛΑΚΤΙΚΕΣ ΕΚΔΟΣΕΙΣ Α.Ε.»

Κύρια δραστηριότητα είναι η έκδοση, κυκλοφορία και εκμετάλλευση περιοδικών και άλλων εντύπων.⁵¹ Ακόμα αναλαμβάνουν την παραγωγή και εκμετάλλευση οπτικοακουστικών έργων και βιομηχανικών προϊόντων οπτικοακουστικής τεχνολογίας. Διοργανώνουν επίσης πολιτιστικές, καλλιτεχνικές, ψυχαγωγικές και αθλητικές εκδηλώσεις ενώ συμμετέχουν, μέσω των κατάλληλων συνεργασιών, στο κεφάλαιο παρεμφερών επιχειρήσεων. [2] Η συνέχιση των δραστηριοτήτων και η διεύρυνση των εργασιών, μέσω της ανάπτυξης κατάλληλων διασυνδέσεων, αποτελούν από κοινού τη στρατηγική αντιμετώπισης του αυξανόμενου ανταγωνισμού και ανάδυσης σε υψηλότερες θέσεις στην αγορά.

⁵¹ Σύμφωνα με το άρθρο 4 του κωδικοποιημένου καταστατικού της

5.2 ΔΗΜΟΣΙΟΓΡΑΦΙΚΟΣ ΟΡΓΑΝΙΣΜΟΣ ΛΑΜΠΡΑΚΗ Α.Ε.

Η εταιρεία ΔΗΜΟΣΙΟΓΡΑΦΙΚΟΣ ΟΡΓΑΝΙΣΜΟΣ ΛΑΜΠΡΑΚΗ Α.Ε. ιδρύεται το 1970 προερχόμενη από τη μετατροπή της έως τότε λειτουργούσας εκδοτικής επιχείρησης των κυρίων Χρήστου Λαμπράκη, Έλσας Λαμπράκη, Λένας Σαββίδη και Άννας Λαμπράκη σε Α.Ε. Η έδρα της βρίσκεται στο κέντρο των Αθηνών (Χρήστου Λαδά 3). [3]

Την περίοδο της μικρασιατικής καταστροφής στα πλαίσια της ατομικής επιχείρησης, εκδίδεται η πρώτη ημερήσια πολιτική εφημερίδα από την οικογένεια Λαμπράκη με τίτλο «ΕΛΕΥΘΕΡΟΝ ΒΗΜΑ». Ακολουθούν η έκδοση των «ΟΙΚΟΝΟΜΙΚΟΥ ΤΑΧΥΔΡΟΜΟΥ» και «ΑΘΗΝΑΪΚΩΝ ΝΕΩΝ». Μάλιστα, η τελευταία έκδοση μετονομάζεται, αργότερα, στην ευρείας κυκλοφορίας εφημερίδα «ΤΑ ΝΕΑ». Μετά από μια περίοδο ανακατατάξεων τόσο σε διοικητικό όσο και σε λειτουργικό επίπεδο, ο ΔΗΜΟΣΙΟΓΡΑΦΙΚΟΣ ΟΡΓΑΝΙΣΜΟΣ ΛΑΜΠΡΑΚΗ Α.Ε. αρχίζει να επεκτείνεται σε ποικίλους τομείς της οικονομίας. Δυο δεκαετίες πριν, έχουμε τη δραστηριοποίηση στον τουριστικό κλάδο, ιδρύοντας το ταξιδιωτικό γραφείο «TRAVEL PLAN», ενώ μετέπειτα εισχωρεί στον κλάδο των τηλεοπτικών παραγωγών, μέσω της «ΔΟΛ Digital», εξαγοράζοντας την «studio ATA Α.Ε.». Την τελευταία δεκαετία, σημειώνεται τεράστια εξάπλωση μέσω, κυρίως, της ίδρυσης και εξαγοράς μιας πλειάδας εταιρειών εκδόσεων, εκτυπώσεων και επικοινωνιών.

Κατά τα πρώτα έτη λειτουργίας της ιδιωτικής τηλεόρασης, ιδρύεται ο τηλεοπτικός σταθμός «MEGA CHANNEL» από την εταιρεία «Τηλέτυπος Α.Ε.», στην οποία ο Δ.Ο.Λ. Α.Ε. μετέχει ως συνιδρυτής.⁵² Παράλληλα, αποκτά συμμετοχή στην «Εκδοτική Βορείου Ελλάδος Α.Ε.».⁵³ Ο ΔΗΜΟΣΙΟΓΡΑΦΙΚΟΣ ΟΡΓΑΝΙΣΜΟΣ ΛΑΜΠΡΑΚΗ Α.Ε. επεκτείνει συνεχώς τις δραστηριότητές του τόσο στο χώρο των εκδόσεων και των εκτυπώσεων όσο και στο χώρο των επικοινωνιών και του διαδικτύου. [4]

Αντικείμενο δραστηριότητας αποτελεί η έκδοση, κυκλοφορία και πρακτόρευση εφημερίδων, περιοδικών, βιβλίων και άλλων εντύπων. Ακόμα παρέχει ένα ευρύ φάσμα υπηρεσιών προς το ευρύτερο κοινό (επιμορφώσεις, συστήματα επικοινωνιών, αντιπροσωπεύσεις και παραχωρήσεις χρήσης εγκαταστάσεων και μηχανημάτων). Παράλληλα, συμβάλει στην προβολή του Ελληνικού τουρισμού στο εξωτερικό μέσω ειδικών εκδόσεων, δημοσιευμάτων και γραφείων ταξιδιών. [5]

Οι εξελίξεις στον τομέα των επικοινωνιών επηρεάζουν σε μεγάλο βαθμό το ΔΗΜΟΣΙΟΓΡΑΦΙΚΟ ΟΡΓΑΝΙΣΜΟ ΛΑΜΠΡΑΚΗ Α.Ε.. Στρατηγική επιδίωξη αποτελεί η απόλυτη αξιοποίηση των συγκριτικών πλεονεκτημάτων για μια ισχυρή και ανταγωνιστική παρουσία στην εγχώρια και διεθνή αγορά. [6] Η διαχρονική επέκταση των δραστηριοτήτων και η αποτελεσματικότερη αξιοποίηση του ανθρώπινου παράγοντα θα αποτελέσουν τους αρωγούς της

⁵² Η συγκεκριμένη επεκτατική κίνηση επιτυγχάνεται στα τέλη της δεκαετίας του 80

⁵³ Το ποσοστό συμμετοχής της εταιρείας στον τηλεοπτικό σταθμό «MEGA CHANNEL» είναι της τάξης του 20% ενώ το αντίστοιχο ποσοστό στην «Εκδοτική Βορείου Ελλάδος Α.Ε.» φτάνει το 33,3%

συνεχούς εξέλιξης της εταιρείας. Οι παρούσες συνθήκες είναι ευνοϊκές ενώ οι προοπτικές του μέλλοντος διαγράφονται ακόμα καλύτερες.

5.3 ΕΚΔΟΣΕΙΣ ΛΥΜΠΕΡΗ Α.Ε.

Οι ΕΚΔΟΣΕΙΣ ΛΥΜΠΕΡΗ Α.Ε. ιδρύονται το 1986 από τον κύριο Αντώνη Λυμπέρη και υπάγονται στον υποκλάδο «Έκδοσης περιοδικών κάθε είδους». Η έδρα τους αρχικά βρίσκεται στο δήμο Νέου Ψυχικού. Αργότερα, όμως, ως έδρα ορίζεται ο Δήμος Αμαρουσίου (Λ. Κηφισίας 64). [7]

Οι επιχειρηματικές δραστηριότητες του κυρίου Λυμπέρη ξεκινούν δυο δεκαετίες ακριβώς νωρίτερα με την έκδοση του περιοδικού «*Surf & Ski*» από την ατομική εταιρεία του ίδιου, η οποία συστήνεται το εν λόγω έτος. Τρία χρόνια αργότερα, εκδίδεται το περιοδικό «*Yachting*» γεγονός το οποίο σηματοδοτεί τη δημιουργία της εταιρείας ΕΚΔΟΣΕΙΣ ΛΥΜΠΕΡΗ με τη μορφή Ε.Π.Ε. Η συγκεκριμένη χρονική περίοδος είναι καθοριστική για την καθιέρωση στο χώρο των εκδόσεων, κυρίως, με την προώθηση αρκετών τίτλων. Αργότερα, εκδίδεται το περιοδικό «*Status*» γεγονός που τις καθιερώνει ως έναν από τους πιο δυναμικούς εκδοτικούς οίκους στην αγορά.⁵⁴

Σχεδόν ολόκληρη την προηγούμενη δεκαετία, εκδίδονται περιοδικά που απευθύνονται σε αναγνωστικό κοινό διαφορετικών προσδοκιών. Στις αρχές της προηγούμενης πενταετίας, οι ΕΚΔΟΣΕΙΣ ΛΥΜΠΕΡΗ Α.Ε. ξεκινούν τη συνεργασία τους με την ελβετική εταιρεία «*Edipress*» η οποία δραστηριοποιείται στον ίδιο κλάδο σε πολλές ευρωπαϊκές χώρες. Η συνεργασία αυτή συνίσταται

⁵⁴ Η έκδοση των περιοδικών «*Yachting*» και «*Status*» πραγματοποιείται το 1984 και το 1988 αντίστοιχα

στη συμμετοχή της «*Edipress Livres S.A.*» στο μετοχικό κεφάλαιο της εκδότριας εταιρείας.

Παράλληλα, προκειμένου να καθετοποιήσουν το επιχειρηματικό σχήμα, αποκτούν συμμετοχή στην «Ελληνική Εκτυπωτική Α.Ε.» με προοπτική μεταβίβασης του υπολοιπούμενου μεριδίου στις ΕΚΔΟΣΕΙΣ ΛΥΜΠΕΡΗ Α.Ε.⁵⁵. Επίσης, οι ΕΚΔΟΣΕΙΣ ΛΥΜΠΕΡΗ Α.Ε. προχωρούν στη σύσταση δύο θυγατρικών εταιρειών, τη «*Liberis Athens*» και τη «*Libecom*». [8]

Σήμερα, δραστηριοποιούνται σε δύο διακριτικούς κλάδους τον εκδοτικό κλάδο (μέσω της εκδότριας εταιρείας) και τον εκτυπωτικό κλάδο (μέσω της «Ελληνικής Εκτυπωτικής Α.Ε.»). Αντικείμενο δραστηριότητας είναι η έκδοση παντός είδους έντυπου, η εκτέλεση πάσης φύσης εργασίας γραφικής τέχνης, η ίδρυση υπό οιαδήποτε μορφή τυπογραφείων, βιβλιοδετείων ή άλλης εκτυπωτικής ή εκδοτικής εργασίας που έχει σχέση με τα εκάστοτε μέσα τεχνικής εξέλιξης, η ίδρυση ή εμπορική εκμετάλλευση ραδιοφωνικών ή τηλεοπτικών σταθμών και η παραγωγή τηλεοπτικού και άλλου έντυπου υλικού. [9]

Βασικός στρατηγικός στόχος αποτελεί η περαιτέρω ενδυνάμωση στους ευρύτερους επιχειρηματικούς κλάδους όπου δραστηριοποιούνται ήδη με επιτυχία. Στον εκδοτικό κλάδο θα επιδιώξουν την έκδοση νέων τίτλων, οι οποίοι θα συμπληρώνουν το φάσμα των ήδη υπάρχοντων προϊόντων με σκοπό την κάλυψη μεγαλύτερης γκάμας αναγνωστών. Στον εκτυπωτικό κλάδο έχουν δύο βασικούς προσανατολισμούς: α) την *εγχώρια αγορά* και β) την *επέκταση εκτός*

⁵⁵ Ο κύριος Α. Λυμπέρης συμμετέχει ως τότε στην «Ελληνική Εκτυπωτική Α.Ε.» με ποσοστό 50%. Η συγκεκριμένη επεκτατική κίνηση πραγματοποιείται το 1999

Ελλάδας. Στην εγχώρια αγορά η στρατηγική συνίσταται στη δημιουργία της κατάλληλης εκτυπωτικής υποδομής που θα καλύψει τις αυξανόμενες ανάγκες της αγοράς. [10]

Η ευελιξία των παραγωγικών διαδικασιών και το απόλυτο της ποιότητας και του χρόνου εκτύπωσης είναι ορισμένα από τα γνωρίσματα στα οποία θα στηριχτούν τα στελέχη με απώτερο στόχο τη συνεχή βελτίωση της αποτελεσματικότητας και της κερδοφορίας κατά τα επόμενα χρόνια.

5.4 ΕΚΔΟΤΙΚΟΣ ΟΡΓΑΝΙΣΜΟΣ ΛΙΒΑΝΗ Α.Β.Ε.

Ο ΕΚΔΟΤΙΚΟΣ ΟΡΓΑΝΙΣΜΟΣ ΛΙΒΑΝΗ Α.Β.Ε. ιδρύεται το 1993 από τον κύριο Αντώνη Λιβάνη και αποτελεί συνέχεια της εταιρείας «ΝΕΑ ΣΥΝΟΡΑ Ε.Π.Ε.» η οποία ιδρύεται δυο δεκαετίες νωρίτερα από τους κυρίους Ιωάννη Καψή, Ιωάννη Χαραλαμπόπουλο και Αντώνη Λιβάνη. Η έδρα του βρίσκεται στο Δήμο Αθηναίων (Σόλωνος 98). [11]

Κατά τα πρώτα έτη λειτουργίας, οι μέτοχοι της εταιρείας «ΝΕΑ ΣΥΝΟΡΑ Ε.Π.Ε.» μεταβιβάζουν τα μερίδιά τους στον κύριο Αντώνη Λιβάνη και τότε αλλάζει η νομική μορφή και επωνυμία. Η νέα επωνυμία είναι «Εκδοτικός Οίκος Αντώνη Λιβάνη ΝΕΑ ΣΥΝΟΡΑ Ετ.Ε.». Την περίοδο αυτή, συνάπτονται συμβόλαια έκδοσης βιβλίων μεγάλων ξένων συγγραφέων.

Στη συνέχεια, τη διεύθυνση αναλαμβάνουν η κυρία Αικατερίνη Λιβάνη, η κυρία Παναγιώτα Λιβάνη και ο κύριος Ηλίας Λιβάνης ενώ παράλληλα εκδίδεται και το πρώτο περιοδικό για το περιβάλλον με τίτλο «Οικολογία και Περιβάλλον».⁵⁶ Ακολουθούν πολλές συνεργασίες με ξένους εκδοτικούς οίκους για την έκδοση βιβλίων ξένων συγγραφέων.

Στις αρχές του δεύτερου έτους λειτουργίας, η νέα εταιρεία (ΕΚΔΟΤΙΚΟΣ ΟΡΓΑΝΙΣΜΟΣ ΛΙΒΑΝΗ Α.Β.Ε.) αποφασίζει να επεκτείνει τις δραστηριότητες και να προχωρήσει στην καθετοποίηση του συνόλου των εργασιών που

⁵⁶ Τα συγκεκριμένα γεγονότα λαμβάνουν χώρα το 1981 και το 1982 αντίστοιχα

απαιτούνται για την έκδοση ενός βιβλίου, εκτός από την εκτύπωση και τη βιβλιοδεσία. Τρία χρόνια αργότερα, καθετοποιεί περισσότερο την παραγωγή δημιουργώντας τμήμα προεκτύπωσης και εκτυπωτική μονάδα. Παράλληλα, εξαγοράζει το περιοδικό «ΡΕΥΜΑΤΑ» ενώ δημιουργεί το έγκριτο επιστημονικό περιοδικό «ΕΙΡΜΟΣ». [12]

Αντικείμενο δραστηριότητας είναι η εκτύπωση, βιβλιοδεσία και έκδοση πάσης φύσης βιβλίων, η ανάπτυξη και παραγωγή συστημάτων πολυμέσων και η δημιουργία λογισμικών.⁵⁷ Παράλληλα, ασχολείται με την παραγωγή κινηματογραφικών και τηλεοπτικών ταινιών και με κάθε είδους παραγωγή για διαφημιστικούς και επικοινωνιακούς σκοπούς. Στοχεύει, επίσης, την επέκταση των δραστηριοτήτων του με την εκπόνηση διαφόρων μελετών (τεχνοοικονομικές, σκοπιμότητας, επενδύσεων αναπτυξιακών νόμων), με την εκμετάλλευση κυλικείων και καφεστιατορίων και με το εμπόριο χάρτου και παιχνιδιών. Τα βιβλία του ΕΚΔΟΤΙΚΟΥ ΟΡΓΑΝΙΣΜΟΥ ΛΙΒΑΝΗ Α.Β.Ε. καλύπτουν ένα ευρύ φάσμα θεμάτων έτσι ώστε να ικανοποιείται η μεγάλη πλειοψηφία των αναγκών του αναγνωστικού κοινού. [13]

Η στρατηγική διαμορφώνεται με κριτήριο την επίτευξη δύο συγκεκριμένων στόχων που θα του προσδώσουν τα απαραίτητα ανταγωνιστικά πλεονεκτήματα. Βασικό μέλημα αποτελεί η συνεχής διεύρυνση και ανάπτυξη του παραδοσιακού αντικειμένου εργασιών και η περαιτέρω ενασχόληση με εφαρμογές ψηφιακής τεχνολογίας. Η στρατηγική κατάκτησης της ψηφιακής τεχνολογίας είναι σφαιρικότερη και εκτείνεται και σε άλλα πεδία δράσης. [14]

⁵⁷ Σύμφωνα με το άρθρο 4 του καταστατικού της εταιρείας

Τα συγκριτικά πλεονεκτήματα, η ιδιοκτησία σε πάγια περιουσιακά στοιχεία και η πολύ υψηλή κερδοφορία προσδίδουν έναν άλλο αέρα για την ολοκληρωμένη κάλυψη των μεταβαλλόμενων και αυξανόμενων αναγκών των πελατών.

5.5 «Η ΚΑΘΗΜΕΡΙΝΗ Α.Ε.» ΕΚΔΟΣΗ ΕΝΤΥΠΩΝ – ΜΕΣΑ ΜΑΖΙΚΗΣ ΕΠΙΚΟΙΝΩΝΙΑΣ

Η εταιρεία «Η ΚΑΘΗΜΕΡΙΝΗ Α.Ε.» ΕΚΔΟΣΗ ΕΝΤΥΠΩΝ – ΜΕΣΑ ΜΑΖΙΚΗΣ ΕΠΙΚΟΙΝΩΝΙΑΣ ιδρύεται το 1988 και εδρεύει στο Δήμο Πειραιά (Εθνάρχου Μακαρίου & Δημητρίου Φαληρέως 2, στο Νέο Φάληρο). [15]

Η ΚΑΘΗΜΕΡΙΝΗ Α.Ε. υπάγεται στον κλάδο των Εκδόσεων και πιο συγκεκριμένα στον υποκλάδο της «Έκδοσης Εφημερίδων». Αντικείμενο δραστηριότητας είναι η έκδοση και η εμπορία εφημερίδων, περιοδικών και άλλων εντύπων.⁵⁸ Ακόμα στις δραστηριότητες συμπεριλαμβάνονται η ίδρυση και εκμετάλλευση ραδιοφωνικών σταθμών, η παραγωγή και εκμετάλλευση οπτικοακουστικών και ραδιοφωνικών προγραμμάτων, η εγκατάσταση και συντήρηση μηχανών και συστημάτων και η παροχή υπηρεσιών σχετικών με το χώρο των εκδόσεων, των Μ.Μ.Ε., της τεχνολογίας και της διοίκησης των επιχειρήσεων. [16]

Για την επίτευξη, προώθηση και ανάπτυξη των παραπάνω σκοπών η εταιρεία συμμετέχει σε κοινοπραξίες με φυσικά ή νομικά πρόσωπα ενώ συνεργάζεται με επαγγελματικές, επιστημονικές, δημοσιογραφικές, πολιτιστικές και κοινωνικές οργανώσεις. Η ΚΑΘΗΜΕΡΙΝΗ Α.Ε. ανταποκρίνεται επάξια στις προκλήσεις του κλάδου και κατέχει αξιόλογη θέση σε αυτόν. Το γεγονός αυτό δίνει την απαραίτητη ώθηση στα στελέχη της να συνεχίσουν τις προσπάθειες με σκοπό

⁵⁸ Βάση του άρθρου 2 του καταστατικού της

τη συνεχή βελτίωση της αποδοτικότητας και την αναρρίχηση σε υψηλότερες θέσεις στην αγορά.

5.6 Η ΝΑΥΤΕΜΠΟΡΙΚΗ – Π. ΑΘΑΝΑΣΙΑΔΗΣ & ΣΙΑ Α.Ε.

Η εταιρεία Η ΝΑΥΤΕΜΠΟΡΙΚΗ – Π. ΑΘΑΝΑΣΙΑΔΗΣ & ΣΙΑ Α.Ε. ιδρύεται το 1974 ύστερα από μετατροπή της υπάρχουσας Ε.Π.Ε. με την ίδια επωνυμία. Εδρεύει στο δήμο Αθηναίων (Λένορμαν 205). Βασικός ιδρυτής της αποτελεί η οικογένεια Αθανασιάδη. [17]

Την περίοδο της μικρασιατικής καταστροφής, γεννιέται και υλοποιείται στον Πειραιά από τον κύριο Πάνο Αθανασιάδη το πρώτο καθημερινό έντυπο που σήμερα ονομάζεται «ΝΑΥΤΕΜΠΟΡΙΚΗ». Στη συνέχεια, η διεύθυνση περνά στα χέρια του κυρίου Τζώρτζη Αθανασιάδη ενώ λίγο αργότερα, πραγματοποιείται η έκδοση του πρώτου φύλλου.⁵⁹ Στα μέσα της προηγούμενης δεκαετίας, συνάπτεται συμφωνία με τους «Financial Times» για αποκλειστική ταυτόχρονη δημοσίευση των θεμάτων τους ενώ αμέσως μετά συνάπτει συμβόλαιο συνεργασίας και με το Χ.Α.Α. για αποκλειστική έκδοση του μηνιαίου στατιστικού δελτίου του Χ.Α.Α. Ακόμα η ΝΑΥΤΕΜΠΟΡΙΚΗ Α.Ε. εμπλέκεται στον κλάδο του τουρισμού με την έκδοση του μηνιαίου περιοδικού «Business και Τουρισμός». [18]

Βασικοί στόχοι αποτελούν η έκδοση ημερήσιας εφημερίδας, η ανάληψη πάσης φύσης εκδόσεων και η στήριξη δημοσιογραφικών επαγγελματικών ενώσεων και προγραμμάτων βελτίωσης του τύπου.⁶⁰ Η ΝΑΥΤΕΜΠΟΡΙΚΗ Α.Ε.

⁵⁹ Ο κύριος Τζώρτζης Αθανασιάδης αναλαμβάνει τη διεύθυνση το 1936 ενώ παράλληλα το πρώτο φύλλο της εφημερίδας εκδίδεται το 1948

⁶⁰ Σύμφωνα με το άρθρο 2 του καταστατικού της

δραστηριοποιείται στους κλάδους εκδόσεων–εκτυπώσεων, εφημερίδων, περιοδικών και ποικίλων εντύπων. Προσαρμόζει τις λειτουργίες της ανάλογα με τις απαιτήσεις του αναγνωστικού κοινού ενώ συμμετέχει έμμεσα, μέσω ειδικών εκδόσεων, στη Δ.Ε.Θ., τη ναυτιλία και την οικονομία. [19]

Στις στρατηγικές επιδιώξεις της περιλαμβάνονται εκτός της κατοχύρωσης της θέσης της στην αγορά, η περαιτέρω ανάπτυξη των πωλήσεων, η βελτίωση της ποιότητας των παραγόμενων προϊόντων και η ενίσχυση του ονόματός της μέσω ανάληψης διαφημιστικών εκστρατειών. Στρατηγικοί στόχοι δευτερεύουσας σημασίας αποτελούν η συνεχής βελτίωση της σελίδας στο διαδίκτυο και η επέκταση των δραστηριοτήτων μέσω της δημιουργίας νέων εταιρειών ή της εξαγοράς ήδη υπάρχοντων. [20]

Συστατικά της μέχρι τώρα επιτυχημένης πορείας είναι η αντικειμενική και αδέκαστη κρίση, η έγκυρη και έγκαιρη πληροφόρηση, η ανταπόκριση στις απαιτήσεις του αναγνωστικού κοινού, η έγκαιρη προσαρμογή στις τεχνολογικές εξελίξεις και η ορθολογική διαχείριση βασιζόμενη στα ίδια κεφάλαιά της.

5.7 ΙΜΑΚΟ MEDIA NET GROUP S.A.

Η ΙΜΑΚΟ MEDIA NET GROUP S.A ξεκινά τις δραστηριότητές της το 1995 με ιδιοκτήτη τον κύριο Πέτρο Κωστόπουλο και έδρα ευρισκόμενη στο Ν. Ηράκλειο Αττικής. Στα πέντε πρώτα έτη λειτουργίας, καταφέρνει να βρεθεί σε ισχυρή ανταγωνιστική θέση στο χώρο των εκδόσεων περιοδικού τύπου.

Από το πρώτο μήνα της λειτουργίας της, η εταιρεία ξεκινά την εκδοτική δραστηριότητα εκδίδοντας το πρώτο περιοδικό ποικίλης ύλης (Lifestyle) με τίτλο «Nitro», ενώ λίγο αργότερα, θέλοντας να καλύψει τις ανάγκες του αναγνωστικού κοινού για ένα εβδομαδιαίο περιοδικό ποικίλης ύλης κυκλοφορεί το περιοδικό με τίτλο «Down Town». Στη συνέχεια, η ΙΜΑΚΟ ιδρύει την εταιρεία «ΙΚΟ PRESS A.E.» ενώ συμμετέχει, επιπρόσθετα, στο μετοχικό κεφάλαιο της «POWERNET A.E.», η οποία δραστηριοποιείται στον τομέα του διαδικτύου (Internet).⁶¹ Την ίδια χρονική περίοδο, αποκτά συμμετοχή στο μετοχικό κεφάλαιο των εταιρειών «ΑΡΓΟΣ ΑΝΩΝΥΜΟΣ ΕΤΑΙΡΕΙΑ ΜΕΛΕΤΩΝ, ΑΝΤΙΠΡΟΣΩΠΕΙΩΝ, ΔΙΑΧΕΙΡΙΣΗΣ ΚΑΙ ΠΡΑΚΤΟΡΕΥΣΗΣ Α.Ε.» και «ΑΛΟΙΜΟΝΟΣ-ΝΙΚΟΛΑΟΥ ΣΥΓΧΡΟΝΟ ΚΕΝΤΡΟ ΕΚΤΥΠΩΣΗΣ ΣΥΣΚΕΥΑΣΙΑΣ ΚΑΙ ΑΠΟΣΤΟΛΗΣ ΕΝΤΥΠΩΝ Α.Ε.».⁶² Καταλήγοντας, η εταιρεία προχωρά στη δημιουργία των «Π. ΕΚΔΟΤΙΚΗ Α.Ε.» και «ΕΚΔΟΤΙΚΗ ΕΠΙΚΟΙΝΩΝΙΑΚΗ Α.Ε.».⁶³

⁶¹ Το ποσοστό συμμετοχής της εταιρείας στην «ΙΚΟ PRESS A.E.» είναι της τάξης του 99,95% ενώ το αντίστοιχο ποσοστό στην «POWERNET A.E.» φτάνει το 60%. Οι συγκεκριμένες επεκτατικές κινήσεις λαμβάνουν χώρα το 1998 και το 1999 αντίστοιχα

⁶² Το ποσοστό συμμετοχής της εταιρείας στην «ΑΡΓΟΣ ΑΝΩΝΥΜΟΣ ΕΤΑΙΡΕΙΑ ΜΕΛΕΤΩΝ, ΑΝΤΙΠΡΟΣΩΠΕΙΩΝ, ΔΙΑΧΕΙΡΙΣΗΣ ΚΑΙ ΠΡΑΚΤΟΡΕΥΣΗΣ Α.Ε.» είναι της τάξης του 5% ενώ το αντίστοιχο ποσοστό στην «ΑΛΟΙΜΟΝΟΣ-ΝΙΚΟΛΑΟΥ ΣΥΓΧΡΟΝΟ ΚΕΝΤΡΟ ΕΚΤΥΠΩΣΗΣ ΣΥΣΚΕΥΑΣΙΑΣ ΚΑΙ ΑΠΟΣΤΟΛΗΣ ΕΝΤΥΠΩΝ Α.Ε.» φτάνει το 9,7%

⁶³ Το ποσοστό συμμετοχής της εταιρείας στην «Π ΕΚΔΟΤΙΚΗ Α.Ε.» είναι της τάξης του 70% ενώ το αντίστοιχο ποσοστό στην «ΕΚΔΟΤΙΚΗ ΕΠΙΚΟΙΝΩΝΙΑΚΗ Α.Ε.» φτάνει το 50%. Η συγκεκριμένη επεκτατική ενέργεια λαμβάνει χώρα το έτος 2000

Παράλληλα, στοχεύει τη διαρκή ποιοτική αναβάθμιση των εντύπων και την κάθετη επέκταση με την κυκλοφορία νέων εξειδικευμένων περιοδικών. Η απόκτηση κυρίαρχης θέσης στο χώρο της ελληνικής δισκογραφίας και η συνεργασία με εκδοτικές, ραδιοφωνικές και εταιρείες έντυπης πληροφορικής, ξεδιπλώνουν δυνατότητες περαιτέρω ανάπτυξης και κερδοφορίας.

Η στρατηγική της ΙΜΑΚΟ υπογραμμίζεται από τη σύγχρονη αντίληψη που απαιτείται για την αξιοποίηση των τεχνολογικών εξελίξεων στο χώρο των εκδόσεων και των τάσεων του αναγνωστικού κοινού για ενημέρωση και ψυχαγωγία. Η συνεχιζόμενη επίτευξη των στόχων, η τεχνολογική υποδομή αλλά κυρίως το ανθρώπινο δυναμικό εκτιμάται ότι δημιουργούν τις κατάλληλες προϋποθέσεις για περαιτέρω ανάπτυξη και εδραίωση σε υψηλότερες θέσεις στον κλάδο. [21]

5.8 INFORM Π. ΛΥΚΟΣ Α.Ε.

Η εταιρεία INFORM Π. ΛΥΚΟΣ Α.Ε. ιδρύεται το 1981 μετά από συγχώνευση της ατομικής εταιρείας «Π. Λύκος» και της «ΤΥΠΟΜΗΧΑΝΟΓΡΑΦΙΚΗ Ε.Π.Ε.», η οποία δραστηριοποιείται στο χώρο της τυπογραφίας από τα τέλη του προηγούμενου αιώνα. Η έδρα και οι παραγωγικές εγκαταστάσεις βρίσκονται στο Κορωπί Αττικής (5^ο χλμ. Λεωφόρου Βάρης – Κορωπίου).⁶⁴

Κατά τα πρώτα έτη λειτουργίας, ιδρύεται ειδικό τμήμα έρευνας και ανάπτυξης λογισμικού για την παρακολούθηση των εξελίξεων της αγοράς και τη βελτίωση των διαδικασιών παραγωγής και διαχείρισης. Το σύνολο των εγκαταστάσεων του ομίλου χαρακτηρίζονται από υψηλές προδιαγραφές υγιεινής και ασφάλειας (OHSAS 18001) και το ολοκληρωμένο σύστημα περιβαλλοντικής διαχείρισης (ISO 14001).

Σήμερα, η INFORM Π ΛΥΚΟΣ Α.Ε. κατέχει εξέχουσα θέση μεταξύ των εταιρειών του εγχώριου υποκλάδου «ειδικών εκτυπωτικών εργασιών» και κατατάσσεται ανάμεσα στις κορυφαίες μονάδες στην Ευρώπη τόσο από πλευράς τεχνικής υποδομής όσο και από πλευράς δυναμικότητας και ποικιλίας των παραγόμενων προϊόντων. Έχει σαν κύριο στόχο να εξασφαλίσει μακροπρόθεσμη αποδοτικότητα και συνεχή ανάπτυξη. Για να ανταποκριθεί στις υψηλές απαιτήσεις της εποχής, προσφέρει λύσεις και υπηρεσίες που στηρίζονται σε τεχνολογία State-of-the-art. [22]

⁶⁴ Η εταιρεία «ΤΥΠΟΜΗΧΑΝΟΓΡΑΦΙΚΗ Ε.Π.Ε.» δραστηριοποιείται στο χώρο της τυπογραφίας από το 1897. Επιπρόσθετα, η έδρα και οι παραγωγικές εγκαταστάσεις της νεοιδρυθείσας επιχείρησης βρίσκονται στο Κορωπί Αττικής από το 1983

Σύμφωνα με έρευνα που έγινε από την εταιρεία «Centrum Hellas A.E.» η INFORM Π ΛΥΚΟΣ Α.Ε. κατέχει σημαντική θέση στην αγορά τόσο από πλευράς εικόνας όσο και από πλευράς θετικών αξιών που συνθέτουν αυτή την εικόνα.⁶⁵

Η εξέχουσα θέση διαφαίνεται και από τις πολλές διακρίσεις της τόσο σε εθνικό όσο και σε διεθνές επίπεδο. Ορισμένα από τα βραβεία που έχει πάρει είναι το βραβείο «Κούρος» για καινοτομία και ανάπτυξη, το βραβείο ποιότητας από το Ε.Β.Ε.Α. ενώ εντάσσεται στους δείκτες FTSE4GOOD και στις 500 ταχύτερα αναπτυσσόμενες επιχειρήσεις της Ευρώπης (διάκριση που λαμβάνει και το προηγούμενο έτος).⁶⁶

⁶⁵ Η έρευνα διεξάγεται την περίοδο 11-12/2000 περιλαμβάνοντας 28 σε βάθος ατομικές συνεντεύξεις ποιοτικής έρευνας και 291 τηλεφωνικές συνεντεύξεις ποσοτικής έρευνας σε ανώτερα και ανώτατα στελέχη επιχειρήσεων που σαν δείγμα εκπροσωπούν το σύνολο της εταιρείας

⁶⁶ Η εταιρεία λαμβάνει τις προαναφερθείσες διακρίσεις, διαδοχικά, την τριετία 1999-2001

5.9 MARFIN COMM A.E. ΣΥΜΜΕΤΟΧΩΝ - ΥΠΗΡΕΣΙΩΝ ΜΑΖΙΚΗΣ ΕΝΗΜΕΡΩΣΗΣ ΚΑΙ ΕΠΙΚΟΙΝΩΝΙΑΣ

Η εταιρεία MARFIN COMM A.E. ΣΥΜΜΕΤΟΧΩΝ – ΥΠΗΡΕΣΙΩΝ ΜΑΖΙΚΗΣ ΕΝΗΜΕΡΩΣΗΣ ΚΑΙ ΕΠΙΚΟΙΝΩΝΙΑΣ ιδρύεται το 1989 με αρχική επωνυμία «ΕΠΙΦΑΝΕΙΑ Α.Ε.». Εδρεύει στην περιοχή του Αμαρουσίου (Λ. Κηφισίας 16). Βασικός ιδρυτής της αποτελεί ο κύριος Αναστάσιος Πήλος,⁶⁷

Κατά τη διάρκεια της προηγούμενης δεκαετίας, επέρχονται πολλές αλλαγές στη μορφή της εταιρείας. Ειδικότερα, η MARFIN COMM A.E., θέλοντας να καθετοποιήσει την παραγωγική διαδικασία, δημιουργεί τη «NEXT A.E.» στην οποία και συμμετέχει. Αργότερα, η «ΕΠΙΦΑΝΕΙΑ Α.Ε.» απορροφάται από την εισηγμένη στο Χ.Α.Α. «INTERTYP A.E.». Η νέα εταιρεία εξακολουθεί να προβαίνει σε εξαγορές και συγχωνεύσεις άλλων επιχειρήσεων του κλάδου. Επί παραδείγματι, εξαγοράζει τη «NEUROSOFT A.E.»⁶⁸ Παράλληλα, η «SANYO HELLAS HOLDINGS A.E.» αποκτά συμμετοχή στο μετοχικό κεφάλαιο της «ΕΠΙΦΑΝΕΙΑ Α.Ε.»⁶⁹

Με την έναρξη της νέας δεκαετίας, συνεχίζεται η δυναμική παρουσία στους κλάδους εκδόσεων–εκτυπώσεων και επικοινωνιών ενώ αποκτάται η πλειοψηφία του μετοχικού κεφαλαίου της διαφημιστικής εταιρείας «MASS A.E.». Το ίδιο έτος, η «MARFIN A.E.Π.Ε.Υ.» λαμβάνει μέρος στο μετοχικό κεφάλαιο

⁶⁷ Ο κύριος Αναστάσιος Πήλος είναι σήμερα πρόεδρος του Δ.Σ.

⁶⁸ Το ποσοστό συμμετοχής της εταιρείας κυμαίνεται στο 51% στη «NEXT A.E.» και στο 51% στη «NEUROSOFT A.E.» το 1999

⁶⁹ Μετά την εξαγορά της «NEUROSOFT A.E.», ο νέος διακριτικός τίτλος της εταιρείας είναι «ΕΠΙΦΑΝΕΙΑ Α.Ε.»

της «ΕΠΙΦΑΝΕΙΑ Α.Ε.». Τέλος, συμμετέχει ενεργά στις διαφημιστικές εταιρείες «LEON PARTNERS Α.Ε.» και «STEFI Α.Ε» ενώ παράλληλα αλλάζει και επωνυμία.⁷⁰ Η νέα επωνυμία είναι MARFIN COMM Α.Ε..

Κύριος στόχος είναι η παροχή ποιοτικών υπηρεσιών στους πελάτες. Παράλληλα, στοχεύει την επέκταση των δραστηριοτήτων στο χώρο της επικοινωνίας, την αύξηση του μεριδίου αγοράς και τη διεύρυνση του αριθμού των επιχειρήσεων, στις οποίες είναι σε θέση να παρέχει υπηρεσίες. Ο στρατηγικός σχεδιασμός της MARFIN COMM Α.Ε. περιλαμβάνει τη μελλοντική υπαγωγή άλλων εταιρειών του χώρου της επικοινωνίας στις τάξεις της και την ενδυνάμωσή της μέσω διευρυμένων συνεργασιών στο εξωτερικό. [23]

Η MARFIN COMM Α.Ε. διαγράφει αρκετά καλή πορεία στον κλάδο παρέχοντας στους πελάτες ολοκληρωμένες υπηρεσίες επικοινωνίας. Η εντυπωσιακή εξέλιξη των οικονομικών αποτελεσμάτων και οι σοβαρές προοπτικές της οφείλονται, κυρίως, στη διεύρυνση του μετοχικού σχήματος και στην υιοθέτηση μιας στρατηγικής εξαγορών που οδηγεί σε έναν ισχυρό όμιλο εννέα επιχειρήσεων με μοναδική, για τα ελληνικά δεδομένα, συμπληρωματικότητα και καθετοποίηση υπηρεσιών.

⁷⁰ Το ποσοστό συμμετοχής της εταιρείας κυμαίνεται στο 54% στη «MASS Α.Ε.», στο 26% στις «ΕΠΙΦΑΝΕΙΑ Α.Ε.» και στο 51% στις «LEON PARTNERS Α.Ε.» και «STEFI Α.Ε» το 2001

5.10 ΠΗΓΑΣΟΣ ΕΚΔΟΤΙΚΗ & ΕΚΤΥΠΩΤΙΚΗ Α.Ε.

Ο ΠΗΓΑΣΟΣ ΕΚΔΟΤΙΚΗ & ΕΚΤΥΠΩΤΙΚΗ Α.Ε. ιδρύεται το 1981. Κύρια δραστηριότητά του είναι οι εκδόσεις εντύπων. Ο ΠΗΓΑΣΟΣ ΕΚΔΟΤΙΚΗ & ΕΚΤΥΠΩΤΙΚΗ Α.Ε. εδρεύει στο δήμο Χαλανδρίου (Αγίου Νεκταρίου και Μπενάκη θέση Μεταμόρφωση). [24]

Στα πρώτα έτη λειτουργίας, ιδρύεται η εταιρεία «ΕΚΔΟΣΕΙΣ ΕΘΝΟΣ Α.Ε.» ενώ κυκλοφορούν τα περιοδικά «ΕΘΝΟΣ», «ΕΘΝΟΣ της ΚΥΡΙΑΚΗΣ», «ΕΙΚΟΝΕΣ» και το «ΙΔΑΝΙΚΟ ΣΠΙΤΙ». Δημιουργείται ακόμα ο ιδιωτικός τηλεοπτικός σταθμός «MEGA CHANNEL» από την εταιρεία «ΤΗΛΕΤΥΠΟΣ Α.Ε.» στην οποία ο ΠΗΓΑΣΟΣ ΕΚΔΟΤΙΚΗ & ΕΚΤΥΠΩΤΙΚΗ Α.Ε. μετέχει ως συνιδρυτής. Στα πρώτα έτη της προηγούμενης δεκαετίας, εξαγοράζεται η «ΗΜΕΡΗΣΙΑ», συγχωνεύονται οι «ΠΗΓΑΣΟΣ ΕΚΔΟΤΙΚΗ & ΕΚΤΥΠΩΤΙΚΗ Α.Ε.» και οι «ΕΚΔΟΣΕΙΣ ΕΘΝΟΣ Α.Ε.» και αποκτάται συμμετοχή στη «Ν. Λιάπης Βιβλιοδετική Α.Ε.».⁷¹ Μετέπειτα, ιδρύονται οι εταιρείες «Πήγασος Υπηρεσίες Τηλεχοπληροφόρησης Α.Ε.- Lexitel» και « Ευρώπη Πρακτορείο Διανομής Τύπου Α.Ε.» ενώ αποκτάται, μέσω της θυγατρικής του «Ημερησία Α.Ε.Ε.», το σύνολο των μετοχών της «ORAPRESS Α.Β.Ε.Ε.».⁷² Δυο χρόνια αργότερα, ιδρύονται οι εταιρείες «3NSOLD Ανώνυμη Τεχνολογική Εταιρεία», «ΠΗΓΑΣΟΣ INTERACTIVE Ανώνυμη Τεχνολογική Εταιρεία Ανάπτυξης και Παροχής Προϊόντων και Υπηρεσιών στο Διαδίκτυο» και ο «Pegasus Holding USA Corp». Παράλληλα,

⁷¹ Το ποσοστό συμμετοχής της εταιρείας στην «ΤΗΛΕΤΥΠΟΣ Α.Ε.» είναι της τάξης του 20% ενώ το αντίστοιχο ποσοστό στη «Ν. Λιάπης Βιβλιοδετική Α.Ε.» φτάνει το 51%

⁷² Οι συγκεκριμένες στρατηγικές κινήσεις λαμβάνουν χώρα την τετραετία 1996-1999

επεκτείνει τις δραστηριότητές του στην «Εκτυπώσεις IRIS A.E.B.E.» θυγατρική της « ΔΗΜΟΣΙΟΓΡΑΦΙΚΟΣ ΟΡΓΑΝΙΣΜΟΣ ΛΑΜΠΡΑΚΗ Α.Ε.». [25]

Εκτός από το χώρο των εκδόσεων και των εκτυπώσεων δραστηριοποιείται, μέσω των θυγατρικών του, στο χώρο των διανομών, της τηλεόρασης, του διαδικτύου, των μουσικών εκδηλώσεων και παραγωγών, της τηλεηχοπληροφόρησης και της βιβλιοδεσίας. [26].

Παρακολουθώντας τις εξελίξεις προσαρμόζει τη στρατηγική του και αξιοποιεί τα περιουσιακά του στοιχεία. Η διοίκηση δίνει ιδιαίτερη έμφαση στις προοπτικές που δημιουργούνται από την εκμετάλλευση του διαδικτύου, τις νέες τεχνολογίες και τη συνεχιζόμενη δραστηριοποίηση στο χώρο των Μ.Μ.Ε.. [27]

Στον κλάδο των εκδόσεων αποτελεί έναν από τους μεγαλύτερους οργανισμούς. Στο χώρο των εκτυπώσεων δραστηριοποιείται μέσω της θυγατρικής του «ORAPRESS A.E.B.E.» και μέσω της συμμετοχής του στην «ΙΡΙΣ Α.Ε.Β.Ε.» η οποία αποτελεί μια από τις πιο σύγχρονες εκτυπωτικές μονάδες σε ευρωπαϊκό επίπεδο. Τέλος, στο χώρο των ηλεκτρονικών Μ.Μ.Ε. έχει δυναμική παρουσία, μέσω της «ΤΗΛΕΤΥΠΟΣ Α.Ε.», του τηλεοπτικού σταθμού «MEGA CHANNEL», του συνδρομητικού καναλιού «NOVA» ενώ δραστηριοποιείται και στο διαδίκτυο μέσω της ηλεκτρονικής πύλης e-go.

Η σταδιακή απεμπλοκή από τις παραδοσιακές εκτυπωτικές δραστηριότητες θα αποφέρει την καλύτερη εκμετάλλευση των συγκριτικών πλεονεκτημάτων που

διαθέτει στον εκδοτικό χώρο, την απελευθέρωση κεφαλαίων και τη διοχέτευσή τους σε δραστηριότητες υψηλότερης αποδοτικότητας.

5.11 ΤΕΧΝΙΚΕΣ ΕΚΔΟΣΕΙΣ Α.Ε.

Οι ΤΕΧΝΙΚΕΣ ΕΚΔΟΣΕΙΣ Α.Ε. ιδρύονται το 1970, με τη μορφή Ε.Π.Ε., από τους κυρίους Κώστα και Σοφία Καββαθά. Εδρεύουν στην περιοχή του Υμηττού (Ηλιουπόλεως 2-4).

Το πρώτο περιοδικό που εκδίδεται από τις «ΤΕΧΝΙΚΕΣ ΕΚΔΟΣΕΙΣ Ε.Π.Ε.» είναι οι «4 Τροχοί». Στο τρίτο έτος λειτουργίας, δημιουργείται η εταιρεία «ΤΕΧΝΙΚΕΣ ΗΛΕΚΤΡΟΝΙΚΕΣ ΕΚΔΟΣΕΙΣ Ε.Π.Ε.» και εκδίδεται το περιοδικό «Ηχος και HI-FI». Τα επόμενα έτη και μέχρι τα τέλη της πρώτης δεκαετίας συνεχίζονται με αμείωτο ρυθμό οι εκδόσεις περιοδικών διαφόρων θεμάτων. Συγκεκριμένα παραδείγματα αποτελούν τα «Ταξιδεύοντας» και «Πτήση και διάστημα». Μεταγενέστερα, συγχωνεύονται οι δύο Ε.Π.Ε. και ιδρύονται οι ΤΕΧΝΙΚΕΣ ΕΚΔΟΣΕΙΣ Α.Ε. Την ίδια χρονιά, εκδίδεται και το διμηνιαίο περιοδικό «Σκάφος και θάλασσα».

Στα μεγάλα επιτεύγματα περιλαμβάνονται η χρησιμοποίηση της ψηφιακής τεχνολογίας με σκοπό την πληρέστερη αντιμετώπιση των αναγκών της αγοράς και η παραγωγή των Multimedia CD-ROM τα οποία αποτελούν αξιόλογη και συνάμα πρωτοποριακή καινοτομία.⁷³ Τέλος, συνάπτει συμφωνία με το Β.Β.С. και υπογράφει συμβόλαιο αναμετάδοσης αγγλόφωνου προγράμματος.

⁷³ Οι συγκεκριμένες στρατηγικές επιλογές λαμβάνουν χώρα το 1989 και το 1994 αντίστοιχα

Αντικειμενικός σκοπός είναι η έκδοση περιοδικών και βιβλίων πάνω σε εξειδικευμένα θέματα που άπτονται των αναγκών του αναγνωστικού κοινού. Παράλληλα, δραστηριοποιούνται στο χώρο του διαδικτύου, των δικτυακών εφαρμογών και του ηλεκτρονικού εμπορίου. Οι ΤΕΧΝΙΚΕΣ ΕΚΔΟΣΕΙΣ Α.Ε. ακολουθούν σταθερή πορεία στον κλάδο. Δεδομένου του αυξημένου ανταγωνισμού καταφέρνουν, μέσω της εφαρμοσθείσας στρατηγικής και των επενδυτικών προγραμμάτων, να κινούνται διαχρονικά με επιτυχία αυξάνοντας συνεχώς το μερίδιο που κατέχουν στην αγορά. [28]

5.12 ΧΑΪΔΕΜΕΝΟΣ ΠΡΟΤΥΠΟΣ ΒΙΟΜΗΧΑΝΙΑ ΓΡΑΦΙΚΩΝ ΤΕΧΝΩΝ Α.Ε.Β.Ε.

Ο ΧΑΪΔΕΜΕΝΟΣ ΠΡΟΤΥΠΟΣ ΒΙΟΜΗΧΑΝΙΑ ΓΡΑΦΙΚΩΝ ΤΕΧΝΩΝ Α.Ε.Β.Ε. ιδρύεται το 1995 προερχόμενος από τη συγχώνευση της «ΧΑΪΔΕΜΕΝΟΣ Α.Ε.» με την «ΕΚΤΥΠΩΣΕΙΣ ΠΕΛΟΨ Α.Ε.Β.Ε.». Σύμφωνα με τα στοιχεία της Ε.Σ.Υ.Ε., ανήκει στον υποκλάδο των «γραφικών τεχνών και εκτυπώσεων». Η έδρα του βρίσκεται στην περιοχή του Αλίμου (Εθνικής Αντίστασης και Τραχώνων). [29]

Το πρώτο έτος λειτουργίας, ξεκινά μια σειρά από επενδύσεις σε μηχανολογικό εξοπλισμό και κτιριακές εγκαταστάσεις με στόχο τη βελτίωση της ευελιξίας και την αύξηση της παραγωγικής δυναμικότητας. Στη συνέχεια, πραγματοποιούνται μικρής κλίμακας εξαγωγές ψηφιακών εκτυπώσεων πειραματικού περισσότερο χαρακτήρα. Κατά το τέταρτο έτος λειτουργίας, υπογράφονται συνεργασίες με επιχειρήσεις Βαλκανικών χωρών και χωρών της Δυτικής Ευρώπης με απώτερο στόχο την επέκταση των δραστηριοτήτων εκεί.

Με την έναρξη της νέας δεκαετίας, ο ΧΑΪΔΕΜΕΝΟΣ Α.Ε.Β.Ε. από κοινού με τον αμερικάνικο όμιλο «CLEAR CHANNEL COMMUNICATIONS» ιδρύουν το «ΧΑΪΔΕΜΕΝΟΣ MEDIA» ο οποίος δραστηριοποιείται στο χώρο της υπαίθριας διαφήμισης. Ο ΧΑΪΔΕΜΕΝΟΣ Α.Ε.Β.Ε. συμμετέχει, κατά το ήμισυ, στη νεοϊδρυθείσα επιχείρηση. Καταλήγοντας, η εταιρεία ξεκινά την παραγωγή

προϊόντων μεταξοτυπίας ενώ παράλληλα συνάπτει συμβόλαιο συνεργασίας με τις «ΕΚΔΟΣΕΙΣ ΛΥΜΠΕΡΗ Α.Ε.».74 [30]

Αντικειμενικοί σκοποί αποτελούν η επεξεργασία, εκτύπωση και έκδοση κάθε είδους εντύπου (εφημερίδες, περιοδικά, αφίσες, βιβλία), η παραγωγή και εμπορία υλικών και μηχανημάτων γραφικών τεχνών, η συμμετοχή σε διαγωνισμούς και δημοπρασίες και η σύναψη συνεργασιών με παρεμφερείς οργανισμούς.75 [31]

Λαμβάνοντας υπόψη τις υψηλές απαιτήσεις της αγοράς, θέτει μια σειρά από στρατηγικούς στόχους οι οποίοι πιστεύει ότι θα του διασφαλίσουν κερδοφόρα αναπτυξιακή πορεία. Στοχεύονται συγκεκριμένα η ανάπτυξη του δικτύου πωλήσεων, η διεύρυνση των εξαγωγών, η επίτευξη μεγαλύτερης ευελιξίας, η δημιουργία συνεργασιών και η περαιτέρω βελτίωση της διαδικασίας ποιοτικού ελέγχου. [32]

Η μακρόχρονη εμπειρία των φορέων του στο συγκεκριμένο αντικείμενο δραστηριότητας και ο έντονα επενδυτικός αναπτυξιακός χαρακτήρας του δίνουν τη δυνατότητα να προσαρμόζεται άμεσα στις νέες συνθήκες, να βελτιώνει συνεχώς την εικόνα του και να αναπτύσσει περαιτέρω τις δραστηριότητές του. Οι αλλαγές στις καταναλωτικές συνήθειες λαμβάνονται σοβαρά υπόψη από τα στελέχη και αποτελούν μέρος του στρατηγικού προγράμματος που διαμορφώνουν διαχρονικά.

⁷⁴ Οι συγκεκριμένες στρατηγικές ενέργειες λαμβάνουν χώρα το 2001 και το 2002 αντίστοιχα

⁷⁵ Σύμφωνα με το άρθρο 2 του καταστατικού της εταιρείας

5.13 Χ.Κ. ΤΕΓΟΠΟΥΛΟΣ ΕΚΔΟΣΕΙΣ Α.Ε.

Ο Χ. Κ. ΤΕΓΟΠΟΥΛΟΣ ΕΚΔΟΣΕΙΣ Α.Ε. ιδρύεται το 1974 και εδρεύει στην Αθήνα (Μίνως 10-16 στο Ν. Κόσμο). Η κύρια δραστηριότητά του είναι η έκδοση των εφημερίδων «Ελευθεροτυπία» και «Χρυσή Ευκαιρία». [33]

Αντικειμενικός σκοπός είναι η εκτέλεση εκδοτικών εργασιών και η έκδοση και πρακτόρευση κάθε μορφής εντύπου (περιοδικά, εφημερίδες, βιβλία) είτε για λογαριασμό της ίδιας της εταιρείας είτε για λογαριασμό τρίτων.⁷⁶ Ακόμα ιδρύει ή συμμετέχει σε ραδιοφωνικούς και τηλεοπτικούς σταθμούς, παράγει τηλεοπτικά και κινηματογραφικά έργα, παρέχει υπηρεσίες διαδικτύου και τηλεπικοινωνιών. [34]

Παράλληλα, συμμετέχει σε άλλες εταιρείες προκειμένου να αυξήσει το μερίδιο αγοράς και τα κέρδη. Ο Χ. Κ. ΤΕΓΟΠΟΥΛΟΣ ΕΚΔΟΣΕΙΣ Α.Ε. συμμετέχει συγκεκριμένα στην «ΤΗΛΕΤΥΠΟΣ Α.Ε.», στη «MEDIATEL Α.Ε.», στη «ΦΩΤΟΕΚΔΟΤΙΚΗ Α.Ε.», στην «ΕΨΙΛΟΝ ΝΕΤ Α.Ε.Β.Ε.», στη «ΔΡΑΓΟΥΝΗΣ ΓΕΩΡΓΙΟΣ ΕΚΔΟΣΕΙΣ Α.Ε.» και σε άλλες.⁷⁷ Ένα από τα κυρίαρχα χαρακτηριστικά της “έξω-εκδοτικής” στρατηγικής είναι η συμμετοχή του, με μειοψηφικά ποσοστά, στην αγορά της ψηφιακής τηλεόρασης και η απόσυρση του ενδιαφέροντός του για τα portals και τα τεκταινόμενα στο χώρο του διαδικτύου. [35]

⁷⁶ Όπως αυτό έχει οριστεί από το καταστατικό της εταιρείας

⁷⁷ Τα ποσοστά συμμετοχής κυμαίνονται στο 12,28% στην «ΤΗΛΕΤΥΠΟΣ Α.Ε.», στο 44% στη «MEDIATEL Α.Ε.», στο 90% στη «ΦΩΤΟΕΚΔΟΤΙΚΗ Α.Ε.», στο 51% στην «ΕΨΙΛΟΝ ΝΕΤ ΑΕΒΕ» και στο 15% στη «ΔΡΑΓΟΥΝΗΣ ΓΕΩΡΓΙΟΣ ΕΚΔΟΣΕΙΣ Α.Ε.»

Ο κύκλος εργασιών κινείται διαχρονικά ανοδικά.⁷⁸ Έχοντας ως βασικό στόχο την αυτάρκεια, ως προς την εκτύπωση εντύπων, προσπαθεί να κερδίσει αναγνωστικό κοινό διαφόρων προτιμήσεων. Οι μελλοντικές προοπτικές είναι ευοίωνες, αν ληφθεί υπ'όψη, η εξέχουσα θέση που κατέχει στον κλάδο.

⁷⁸ Πιο συγκεκριμένα, αυξάνεται κατά 12,2% το 2000 έναντι το 1999 και κατά 4,8% το 2001 έναντι το 2000

ΒΙΒΛΙΟΓΡΑΦΙΑ

1. ΑΤΤΙΚΕΣ ΕΚΔΟΣΕΙΣ Α.Ε., Ετήσιο Δελτίο, Αττικές Εκδόσεις Α.Ε., Μάιος 2002, Σελίδα 5
2. ΑΤΤΙΚΕΣ ΕΚΔΟΣΕΙΣ Α.Ε., ό.π., Σελίδες 5-6
3. ΔΗΜΟΣΙΟΓΡΑΦΙΚΟΣ ΟΡΓΑΝΙΣΜΟΣ ΛΑΜΠΡΑΚΗ Α.Ε., Ετήσιο Δελτίο, Δ.Ο.Λ. Α.Ε., Ιούνιος 2002, Σελίδα 28
4. ΔΗΜΟΣΙΟΓΡΑΦΙΚΟΣ ΟΡΓΑΝΙΣΜΟΣ ΛΑΜΠΡΑΚΗ Α.Ε., ό.π., Σελίδες 31-35
5. ΔΗΜΟΣΙΟΓΡΑΦΙΚΟΣ ΟΡΓΑΝΙΣΜΟΣ ΛΑΜΠΡΑΚΗ Α.Ε., ό.π., Σελίδες 28-29
6. www.dol.gr (Στρατηγικός σχεδιασμός Δ.Ο.Λ.)
7. ΕΚΔΟΣΕΙΣ ΛΥΜΠΕΡΗ Α.Ε., Ετήσιο Δελτίο, Επιφάνεια, Ιανουάριος 2000, Σελίδα 31
8. ΕΚΔΟΣΕΙΣ ΛΥΜΠΕΡΗ Α.Ε., ό.π., Σελίδες 33-36
9. ΕΚΔΟΣΕΙΣ ΛΥΜΠΕΡΗ Α.Ε., ό.π., Σελίδες 31-32
10. ΕΚΔΟΣΕΙΣ ΛΥΜΠΕΡΗ Α.Ε., ό.π., Σελίδα 147
11. ΕΚΔΟΤΙΚΟΣ ΟΡΓΑΝΙΣΜΟΣ ΛΙΒΑΝΗ Α.Β.Ε., Ετήσιο Δελτίο, Εκδόσεις Λιβάνη Α.Β.Ε., Μάιος 2002, Σελίδα 47

12. ΕΚΔΟΤΙΚΟΣ ΟΡΓΑΝΙΣΜΟΣ ΛΙΒΑΝΗ Α.Β.Ε., ό.π., Σελίδες 48-50
13. ΕΚΔΟΤΙΚΟΣ ΟΡΓΑΝΙΣΜΟΣ ΛΙΒΑΝΗ Α.Β.Ε., ό.π., Σελίδα 51
14. ΕΚΔΟΤΙΚΟΣ ΟΡΓΑΝΙΣΜΟΣ ΛΙΒΑΝΗ Α.Β.Ε., ό.π., Σελίδα 143
15. «Η ΚΑΘΗΜΕΡΙΝΗ Α.Ε.» ΕΚΔΟΣΗ ΕΝΤΥΠΩΝ - ΜΕΣΑ ΜΑΖΙΚΗΣ ΕΠΙΚΟΙΝΩΝΙΑΣ., Ετήσιο Δελτίο, Η Καθημερινή Α.Ε., Ιούνιος 2002. Σελίδα 7
16. «Η ΚΑΘΗΜΕΡΙΝΗ Α.Ε.» ΕΚΔΟΣΗ ΕΝΤΥΠΩΝ - ΜΕΣΑ ΜΑΖΙΚΗΣ ΕΠΙΚΟΙΝΩΝΙΑΣ., ό.π., Σελίδες 7-8
17. Η ΝΑΥΤΕΜΠΟΡΙΚΗ – Π. ΑΘΑΝΑΣΙΑΔΗΣ & ΣΙΑ Α.Ε., Ετήσιο Δελτίο, Publicom Hill & Knowlton, Ιανουάριος 2000, Σελίδα 19
18. Η ΝΑΥΤΕΜΠΟΡΙΚΗ – Π. ΑΘΑΝΑΣΙΑΔΗΣ & ΣΙΑ Α.Ε., ό.π., Σελίδες 21-22
19. Η ΝΑΥΤΕΜΠΟΡΙΚΗ – Π. ΑΘΑΝΑΣΙΑΔΗΣ & ΣΙΑ Α.Ε., ό.π., Σελίδα 23
20. Η ΝΑΥΤΕΜΠΟΡΙΚΗ – Π. ΑΘΑΝΑΣΙΑΔΗΣ & ΣΙΑ Α.Ε., ό.π., Σελίδα 70
21. www.imako.gr (Στρατηγικός σχεδιασμός ΙΜΑΚΟ)
22. www.lykos.gr (Παρουσία INFORM Π. ΛΥΚΟΥ στον κλάδο)
23. www.marfincomm.gr (Στρατηγικός σχεδιασμός MARFIN)
24. ΠΗΓΑΣΟΣ ΕΚΔΟΤΙΚΗ & ΕΚΤΥΠΩΤΙΚΗ Α.Ε., Ετήσιο Δελτίο, Πήγασος Εκδοτική και Εκτυπωτική Α.Ε., Ιούνιος 2002, Σελίδα 9

25. ΠΗΓΑΣΟΣ ΕΚΔΟΤΙΚΗ & ΕΚΤΥΠΩΤΙΚΗ Α.Ε.,ό.π., Σελίδες 11-12
26. ΠΗΓΑΣΟΣ ΕΚΔΟΤΙΚΗ & ΕΚΤΥΠΩΤΙΚΗ Α.Ε., ό.π., Σελίδες 9-10
27. www.pegasus.gr (Στρατηγικός σχεδιασμός ΠΗΓΑΣΟΣ)
28. www.technicalpress.gr (Παρουσία ΤΕΧ. ΕΚΔΟΣΕΩΝ στον κλάδο)
29. ΧΑΪΔΕΜΕΝΟΣ ΠΡΟΤΥΠΟΣ ΒΙΟΜΗΧΑΝΙΑ ΓΡΑΦΙΚΩΝ ΤΕΧΝΩΝ Α.Ε.Β.Ε., Ετήσιο Δελτίο, Χαϊδεμένος Πρότυπος Βιομηχανία Γραφικών Τεχνών Α.Ε.Β.Ε., Ιούνιος 2002, Σελίδα 12
30. ΧΑΪΔΕΜΕΝΟΣ ΠΡΟΤΥΠΟΣ ΒΙΟΜΗΧΑΝΙΑ ΓΡΑΦΙΚΩΝ ΤΕΧΝΩΝ Α.Ε.Β.Ε., ό.π., Σελίδες 14-16
31. ΧΑΪΔΕΜΕΝΟΣ ΠΡΟΤΥΠΟΣ ΒΙΟΜΗΧΑΝΙΑ ΓΡΑΦΙΚΩΝ ΤΕΧΝΩΝ Α.Ε.Β.Ε., ό.π., Σελίδες 12-13,17
32. ΧΑΪΔΕΜΕΝΟΣ ΠΡΟΤΥΠΟΣ ΒΙΟΜΗΧΑΝΙΑ ΓΡΑΦΙΚΩΝ ΤΕΧΝΩΝ Α.Ε.Β.Ε., ό.π., Σελίδα 75
33. Χ. Κ. ΤΕΓΟΠΟΥΛΟΣ ΕΚΔΟΣΕΙΣ Α.Ε., Ετήσιο Δελτίο, Χ. Κ. Τεγόπουλος Εκδόσεις Α.Ε., Μάιος 2002, Σελίδα 9
34. Χ. Κ. ΤΕΓΟΠΟΥΛΟΣ ΕΚΔΟΣΕΙΣ Α.Ε., ό.π., Σελίδες 9-10
35. www.enet.gr (Στρατηγικός σχεδιασμός Χ. Κ. ΤΕΓΟΠΟΥΛΟΣ)

ΚΕΦΑΛΑΙΟ 6: ΟΙΚΟΝΟΜΙΚΑ ΣΤΟΙΧΕΙΑ

6.1 ΑΤΤΙΚΕΣ ΕΚΔΟΣΕΙΣ Α.Ε.

Οι Πίνακες 17-20 εμφανίζουν τους συγκριτικούς ισολογισμούς και τα αποτελέσματα της εταιρείας κατά την υπό κρίση περίοδο (σε απόλυτους αριθμούς και κοινά μεγέθη). Από τη μελέτη των πινάκων αυτών προκύπτει ότι, σημειώνονται αξιόλογες μεταβολές σε ορισμένα οικονομικά μεγέθη. (Όλοι οι πίνακες εμφάνισης των ισολογισμών και των λογαριασμών αποτελεσμάτων χρήσης, για το σύνολο των εταιρειών του κλάδου, παρατίθενται στο παράρτημα II)

Το σύνολο των παγίων αυξάνεται αλματωδώς ως αποτέλεσμα της εφαρμογής σταθερής πολιτικής επέκτασης στο μετοχικό κεφάλαιο συνδεδεμένων επιχειρήσεων. Το κυκλοφορούν ενεργητικό ενισχύεται θεαματικά ενώ οι βραχυπρόθεσμες υποχρεώσεις, παρά την πτωτική πορεία των περισσοτέρων λογαριασμών, ακολουθούν ανοδική πορεία.⁷⁹ Το κεφάλαιο κίνησης επιδεινώνεται χρόνο με το χρόνο. Εντυπωσιακή άνοδο σημειώνουν τα ίδια κεφάλαια ενώ ανάλογη εξέλιξη παρουσιάζεται και στα μακροπρόθεσμα ξένα κεφάλαια.⁸⁰ Η χρηματοδότηση της εταιρείας κατανέμεται σχετικά ισομερώς

⁷⁹ Οι ποσοστιαίες αυξήσεις των συμμετοχών σε συνδεδεμένες επιχειρήσεις, του συνόλου του παγίου ενεργητικού και του συνόλου του κυκλοφορούντος ενεργητικού κυμαίνονται στο 48223,01%, το 2755,57% και το 190,11% αντίστοιχα το 2001

⁸⁰ Οι ποσοστιαίες αυξήσεις του συνόλου των βραχυπρόθεσμων υποχρεώσεων, των ιδίων κεφαλαίων και του συνόλου των μακροπρόθεσμων ξένων κεφαλαίων κυμαίνονται στο 369,05%, το 863,26% και το 914,81% αντίστοιχα το 2001

μεταξύ της αύξησης του μετοχικού κεφαλαίου και της σύναψης βραχυπρόθεσμων και μακροπρόθεσμων δανείων. (Πίνακας 19)

Η αναλογία των παγίων στο σύνολο του ενεργητικού υπερτριπλασιάζεται για τους προαναφερθέντες λόγους με αποτέλεσμα η αντίστοιχη αναλογία των κυκλοφορούντων να εμφανίζει εντυπωσιακή πτώση παρά την εκτεταμένη ποσοστιαία ενίσχυσή του.⁸¹ Αξίζει να σημειωθεί η συνεχής μείωση του λογαριασμού των πελατών. Έντονες διακυμάνσεις εμφανίζονται στο ποσοστό συμμετοχής των βραχυπρόθεσμων υποχρεώσεων στο σύνολο του παθητικού και της καθαρής θέσης παρά τη διατήρηση των βραχυπρόθεσμων δανείων σε υψηλά επίπεδα. Καταλήγοντας, τα ίδια κεφάλαια ενισχύουν το ποσοστό που τους αναλογεί λόγω, κυρίως, της πραγματοποιηθείσας αύξησης του μετοχικού κεφαλαίου.⁸² (Πίνακας 17)

Οι πωλήσεις και το κόστος πωληθέντων κινούνται ανοδικά ενώ ιδιαίτερη εντύπωση προκαλεί η ακόμα μεγαλύτερη θετική εξέλιξη του μικτού αποτελέσματος.⁸³ Εκτεταμένη αύξηση εμφανίζουν τα ποσοστά των δύο κατηγοριών των γενικών εξόδων λειτουργίας (έξοδα διοικητικής λειτουργίας και έξοδα λειτουργίας διαθέσεως) ενώ το καθαρό κέρδος βαίνει συνεχώς αυξανόμενο καθ'όλη την περίοδο.⁸⁴ (Πίνακας 20)

⁸¹ Το ποσοστό συμμετοχής των παγίων στο σύνολο του ενεργητικού αυξάνεται από 12,01% το 1997 στο 58,63% το 2001 ενώ αντίθετα το αντίστοιχο ποσοστό του κυκλοφορούντος ενεργητικού περιορίζεται στο 36,78% το 2001 από 74,19% το 1997

⁸² Τα ποσοστά συμμετοχής των βραχυπρόθεσμων δανείων, του συνόλου των βραχυπρόθεσμων υποχρεώσεων και του συνόλου των ιδίων κεφαλαίων στο σύνολο του παθητικού και της καθαρής θέσης κυμαίνονται στο 32,89% το 2000 και το 51,14% και 35,62% αντίστοιχα το 2001

⁸³ Οι ποσοστιαίες αυξήσεις των πωλήσεων, του κόστους πωληθέντων και των μικτών κερδών είναι της τάξης του 64,65%, του 48,45% και του 84,41% αντίστοιχα το 2001

⁸⁴ Η ποσοστιαία αύξηση των καθαρών κερδών φτάνει στο 294,85% το 2001

Επιτυγχάνεται διατήρηση χαμηλού κόστους πωληθέντων, κατά συνέπεια, το μικτό κέρδος παραμένει ιδιαίτερα υψηλό.⁸⁵ Μεγάλα ποσοστά συμμετοχής στις πραγματοποιηθείσες πωλήσεις καταλαμβάνουν τα έξοδα διοικητικής λειτουργίας και διάθεσης ενώ η γενικότερη ανοδική πορεία του καθαρού αποτελέσματος το οδηγεί σε πολύ υψηλά επίπεδα, ιδιαίτερα, προς το τέλος της περιόδου ανάλυσης. (Πίνακας 18)

⁸⁵ Το ποσοστό συμμετοχής του μικτού αποτελέσματος επί του συνολικού κύκλου εργασιών φτάνει το 50,45% το 2001 ενώ το αντίστοιχο του κόστους πωληθέντων αγγίζει το 49,55% την ίδια χρονιά

6.2 ΔΗΜΟΣΙΟΓΡΑΦΙΚΟΣ ΟΡΓΑΝΙΣΜΟΣ ΛΑΜΠΡΑΚΗ Α.Ε.

Η απόφαση για οριζόντια επέκταση των δραστηριοτήτων δικαιολογεί την πολύ μεγάλη αύξηση των καθαρών παγίων.⁸⁶ Οι διαφορές στην πολιτική αντιμετώπισης των λογαριασμών του κυκλοφορούντος ενεργητικού έχουν ως αποτέλεσμα τις έντονες αυξομειώσεις του καθ'όλη την περίοδο. Αίσθηση, επίσης, προκαλεί η απόφαση για πώληση μηχανολογικού εξοπλισμού και πρώτων και βοηθητικών υλών στα μέσα της πενταετίας. Σε ότι αφορά τις βραχυπρόθεσμες υποχρεώσεις, επιτυγχάνεται η μείωση αυτών μέσω της εφαρμογής κατάλληλης πολιτικής. Το γεγονός αυτό σε συνδυασμό με την πορεία εξέλιξης του κυκλοφορούντος συμβάλει στη διατήρηση ικανοποιητικού κεφαλαίου κίνησης. Τα ίδια κεφάλαια παρουσιάζουν αύξηση ως αποτέλεσμα των αλληπάλληλων αυξήσεων του μετοχικού κεφαλαίου.⁸⁷ Η χρηματοδότηση της εταιρείας επιτυγχάνεται, κυρίως, μέσω των αυξήσεων του μετοχικού κεφαλαίου και της πώλησης χρεωγράφων. Οι προβλέψεις και οι μακροπρόθεσμες υποχρεώσεις βαίνουν σταδιακά μειούμενες. (Πίνακας 23)

Η συμμετοχή των παγίων στο σύνολο του ενεργητικού ακολουθεί διαχρονικά ανοδική πορεία παρά τη μείωση του ποσοστού των ενσωμάτων ακινητοποιήσεων.⁸⁸ Τα αποθέματα και οι απαιτήσεις σημειώνουν αισθητή πτώση της συμμετοχής τους στο ενεργητικό της εταιρείας ενώ αντίθετα οι

⁸⁶ Η ποσοστιαία αύξηση του παγίου ενεργητικού φτάνει το 339,93% το 2001 ενώ το ποσοστό συμμετοχής των μακροπρόθεσμων απαιτήσεων στο σύνολο του ενεργητικού φτάνει το 51,64% το 2000

⁸⁷ Η ποσοστιαία μείωση των βραχυπρόθεσμων υποχρεώσεων φτάνει το 22,66% ενώ η αντίστοιχη άνοδος των ιδίων κεφαλαίων το 334,44% το 2001. Η προκύπτουσα διαφορά από την έκδοση μετοχών υπέρ το άρτιο φτάνει στο 90,76% του συνόλου του παθητικού και της καθαρής θέσης το 2001

⁸⁸ Το ποσοστό συμμετοχής των παγίων στο σύνολο του ενεργητικού αγγίζει το 55,27% το 2001 έναντι του 30,24% το 1997

λογαριασμοί χρεωγράφων καταλαμβάνουν πολύ υψηλά ποσοστά στα μέσα της πενταετίας. Σε ότι αφορά τους λογαριασμούς του παθητικού και της καθαρής θέσης, εντυπωσιακά πτωτικά κινούνται οι βραχυπρόθεσμες υποχρεώσεις. Το ακριβώς αντίθετο συμπέρασμα εξάγεται για την πορεία εξέλιξης των ιδίων κεφαλαίων παρά την πραγματοποίηση ζημιών προς το τέλος της περιόδου. Βασικός συντελεστής της ανόδου των ιδίων κεφαλαίων αποτελεί η πολύ μεγάλη διαφορά που προκύπτει από την έκδοση μετοχών υπέρ το άρτιο.⁸⁹ (Πίνακας 21)

Τα οικονομικά αποτελέσματα διαχρονικά επιδεινώνονται με αποτέλεσμα να εμφανίζεται αρνητικό μικτό αποτέλεσμα την τελευταία διετία. Η εφαρμοζόμενη πολιτική πωλήσεων δε φέρει αποτέλεσμα, μιας και οι πωλήσεις περιορίζονται την τελευταία διετία, ενώ παράλληλα το κόστος πωληθέντων αυξάνεται πολύ.⁹⁰ Η εικόνα ως προς τα γενικά λειτουργικά έξοδα (έξοδα διοικητικής λειτουργίας και έξοδα λειτουργίας διαθέσεως) είναι σταθερή. Σε ότι αφορά το καθαρό αποτέλεσμα, παρά τις συνεχείς αυξομειώσεις λαμβάνει τελικά αρνητικές τιμές το τελευταίο έτος. (Πίνακας 24)

Το κόστος πωληθέντων παραμένει πολύ υψηλό καθ'όλη την περίοδο ενώ μάλιστα προς το τέλος αυτής υπερκαλύπτει τις διενεργηθείσες πωλήσεις με αποτέλεσμα το μικτό κέρδος να κινείται έντονα πτωτικά.⁹¹ Αξιοσημείωτο είναι το γεγονός ότι, εισπράττονται σημαντικά χρηματικά ποσά από την πώληση συμμετοχών και χρεωγράφων ενώ ειδικότερα προς το τέλος της περιόδου

⁸⁹ Το ποσοστό συμμετοχής των βραχυπρόθεσμων υποχρεώσεων στο σύνολο του παθητικού και της καθαρής θέσης φτάνει μόλις το 15,64% το 2001 ενώ αντίθετα η συμμετοχή των ιδίων κεφαλαίων αυξάνεται από 45,78% το 1997 στο 82,61% το 2001

⁹⁰ Η ποσοστιαία πώση του μικτού αποτελέσματος φτάνει το 116,65% το 2001. Η ποσοστιαία αύξηση του κόστους πωληθέντων είναι της τάξης του 50,57% το 1999 ενώ αντίθετα η αντίστοιχη μείωση των πωλήσεων φτάνει το 16,31% το 2001

⁹¹ Το ποσοστό συμμετοχής του κόστους πωληθέντων επί του συνολικού κύκλου εργασιών φτάνει το 103,47% ενώ αντίθετα η μείωση του μικτού αποτελέσματος κυμαίνεται στο 3,47% το 2001

ανάλυσης, πραγματοποιούνται ζημιές από την υποτίμηση μετοχών εισηγμένων στο Χ.Α.Α.. (Πίνακας 22)

6.3 ΕΚΔΟΣΕΙΣ ΛΥΜΠΕΡΗ Α.Ε.

Το σύνολο του παγίου ενεργητικού σημειώνει εντυπωσιακή άνοδο, ιδιαίτερα, την τελευταία διετία. Οι βασικοί συντελεστές της προαναφερθείσας εξέλιξης είναι τα λοιπά έξοδα εγκατάστασης και οι συμμετοχές σε συνδεδεμένες επιχειρήσεις.⁹² Σε ότι αφορά τα κυκλοφορούντα στοιχεία, παρουσιάζονται ανοδικές τάσεις με αποτέλεσμα στο σύνολό τους να ενισχύονται. Από την πλευρά του παθητικού και της καθαρής θέσης, μικρή ποσοστιαία άνοδος παρατηρείται στις βραχυπρόθεσμες υποχρεώσεις ενώ τα ίδια κεφάλαια αυξάνονται αλματωδώς.⁹³ Οι προβλέψεις και οι μακροπρόθεσμες υποχρεώσεις, παρά την ανεπαίσθητη συμμετοχή τους στο σύνολο του παθητικού και της καθαρής θέσης, σημειώνουν εντυπωσιακή άνοδο. Είναι ιδιαίτερα σημαντικό ότι, εφαρμόζεται ισορροπημένη πολιτική χρηματοδότησης τόσο μέσω της σύναψης βραχυπρόθεσμων δανείων όσο και μέσω της αύξησης του μετοχικού κεφαλαίου. (Πίνακας 27)

Η συμμετοχή των παγίων στο σύνολο του ενεργητικού ενισχύεται, κατά πολύ, από τα μέσα της πενταετίας. Η διοίκηση αποφασίζει να επενδύσει σε πάγια και να μειώσει τις επενδύσεις κεφαλαίων σε κυκλοφορούντα στοιχεία.⁹⁴ Είναι αξιοσημείωτο το πολύ υψηλό ποσοστό των απαιτήσεων καθ'όλη την περίοδο. Αλματώδη πώση, του ποσοστού συμμετοχής τους στο σύνολο του παθητικού και της καθαρής θέσης, παρουσιάζουν οι βραχυπρόθεσμες υποχρεώσεις λόγω

⁹² Η ποσοστιαία αύξηση των λοιπών εξόδων εγκατάστασης, των συμμετοχών σε συνδεδεμένες επιχειρήσεις και του συνόλου του παγίου ενεργητικού φτάνει το 16.304,84%, το 777,6% και το 1157,27% αντίστοιχα την περίοδο 2000-2001

⁹³ Η ποσοστιαία αύξηση των συγκεκριμένων λογαριασμών φτάνει το 42,83% και το 484,1% αντίστοιχα το 2001

⁹⁴ Το ποσοστό συμμετοχής των παγίων στο σύνολο του ενεργητικού αυξάνεται από 5,84% το 1997 στο 35,98% το 2000 ενώ αντίθετα το αντίστοιχο ποσοστό του κυκλοφορούντος ενεργητικού περιορίζεται από το 93,44% το 1997 στο 50,93% το 2000

του περιορισμού όλων των λογαριασμών παρά την προαναφερθείσα ποσοστιαία άνοδο αυτών. Το αντίθετο ακριβώς συμβαίνει με τα ίδια κεφάλαια, τα οποία κινούνται έντονα ανοδικά.⁹⁵ Η βασική συνιστώσα της προαναφερθείσας εξέλιξης είναι η πραγματοποιηθείσα αύξηση του μετοχικού κεφαλαίου και η συνεπακόλουθη προκύπτουσα διαφορά από την έκδοση μετοχών υπέρ το άρτιο. (Πίνακας 25)

Οι πωλήσεις βαίνουν τελικά αυξανόμενες ενώ ακόμα μεγαλύτερη άνοδος σημειώνεται στο κόστος πωληθέντων.⁹⁶ Αξίζει να τονιστεί ότι, οι βασικές συνιστώσες στη διενέργεια πωλήσεων (κύκλος εργασιών-κόστος πωληθέντων-μικτό αποτέλεσμα) περιορίζονται μέχρι και το ήμισυ της περιόδου ανάλυσης. Τα γενικά έξοδα λειτουργίας (έξοδα διοικητικής λειτουργίας και έξοδα λειτουργίας διαθέσεως) αυξάνονται σημαντικά ενώ σκόπιμο είναι να αναφερθεί η εντυπωσιακή άνοδος των λογαριασμών 'έσοδα-έξοδα από προηγούμενες χρήσεις' και 'έκτακτες ζημιές' παρά την πολύ μικρή συμμετοχή τους στο τελικό αποτέλεσμα. Καταλήγοντας, τα καθαρά κέρδη περιορίζονται, με αποκορύφωμα το τελευταίο έτος, όπου σχεδόν εκμηδενίζονται.⁹⁷ (Πίνακας 28)

Το κόστος πωληθέντων διατηρείται χαμηλό καθ'όλη την περίοδο ενώ τα αντίθετα ακριβώς συμπεράσματα εξάγονται για τα μικτά κέρδη επί των πωλήσεων. Τα έξοδα λειτουργίας διαθέσεως ενισχύονται κατά πολύ. Τέλος, παρά την ικανοποιητική κερδοφορία των τεσσάρων πρώτων ετών, το κλίμα

⁹⁵ Το ποσοστό συμμετοχής των ιδίων κεφαλαίων στο σύνολο του παθητικού και της καθαρής θέσης αυξάνεται από 25,35% το 1997 στο 67,86% το 2000 ενώ αντίθετα οι βραχυπρόθεσμες υποχρεώσεις περιορίζονται από το 72,43% το 1997 στο 29,34% το 2000

⁹⁶ Η ποσοστιαία αύξηση των συγκεκριμένων λογαριασμών είναι της τάξης του 34,28% και του 52,6% αντίστοιχα το 2001

⁹⁷ Η ποσοστιαία μείωση του καθαρού αποτελέσματος είναι της τάξης του 95,95% το 2001

αντιστρέφεται εντελώς την τελευταία χρονιά, με απώτερη συνέπεια το καθαρό κέρδος σχεδόν να εκμηδενίζεται. (Πίνακας 26)

6.4 ΕΚΔΟΤΙΚΟΣ ΟΡΓΑΝΙΣΜΟΣ ΛΙΒΑΝΗ Α.Β.Ε.

Τα καθαρά πάγια κινούνται ανοδικά ιδιαίτερα μέχρι και το πρώτο ήμισυ της περιόδου ανάλυσης λόγω, κυρίως, της απόφασης της διοίκησης να προβεί σε αγορά κτιριακών εγκαταστάσεων. Οι λογαριασμοί του κυκλοφορούντος κινούνται έντονα ανοδικά γεγονός που οδηγεί σε θετική μεταβολή το σύνολο αυτού.⁹⁸ Πρωταγωνιστικό ρόλο, στην προαναφερθείσα εξέλιξη, παίζει ο λογαριασμός των πελατών. Ποσοστιαία άνοδος παρατηρείται στις βραχυπρόθεσμες υποχρεώσεις, από τα μέσα της πενταετίας, χωρίς όμως να επηρεάζεται αρνητικά το κεφάλαιο κίνησης, το οποίο μάλιστα βαίνει συνεχώς αυξανόμενο. Πρέπει να τονιστεί ότι, πολιτική της εταιρείας αποτελεί η χρηματοδότηση των επενδυτικών της σχεδίων να επιτυγχάνεται μέσω της σύναψης βραχυπρόθεσμων και μακροπρόθεσμων δανείων.⁹⁹ (Πίνακας 31)

Η συμμετοχή των παγίων στο σύνολο του ενεργητικού, παρά την προαναφερθείσα ποσοστιαία άνοδό του, περιορίζεται διαχρονικά ενώ αντίθετα η αντίστοιχη του κυκλοφορούντος ενεργητικού ενισχύεται σημαντικά. Είναι αξιοσημείωτη η πολύ μεγάλη άνοδος των απαιτήσεων.¹⁰⁰ Σε ότι αφορά τις βραχυπρόθεσμες υποχρεώσεις, εμφανίζεται διαχρονική μείωση παρά τη

⁹⁸ Οι ποσοστιαίες αυξήσεις του παγίου και του κυκλοφορούντος ενεργητικού κυμαίνονται στο 90,91% και το 259,01% αντίστοιχα το 2001. Η αγορά κτιριακών εγκαταστάσεων ανεβάζει το ποσοστό του αντίστοιχου λογαριασμού κατά 957,67% στο τέλος της περιόδου

⁹⁹ Οι ποσοστιαίες αυξήσεις των βραχυπρόθεσμων υποχρεώσεων και των ιδίων κεφαλαίων φτάνουν το 106,32% και το 149,71% αντίστοιχα το 2001

¹⁰⁰ Το πάγιο ενεργητικό περιορίζεται στο 30,22% το 2001 από το 45,34% το 1997, το κυκλοφορούν ενεργητικό φτάνει το 66,27% το 2001 από το 52,87% το 1997 ενώ ειδικότερα οι λογαριασμοί των απαιτήσεων αγγίζουν το 49,02% το 2001 έναντι του 32,59% το 1997

διατήρηση των βραχυπρόθεσμων δανείων σε υψηλά επίπεδα.¹⁰¹ Έντονες διακυμάνσεις παρατηρούνται στα ίδια κεφάλαια ενώ αίσθηση προκαλεί η πολύ μεγάλη αύξηση του ποσοστού των μακροπρόθεσμων δανείων τα τελευταία έτη. (Πίνακας 29)

Το κόστος πωληθέντων αυξάνεται ενώ μεγαλύτερη ποσοστιαία άνοδο σημειώνουν οι πωλήσεις. Άμεση απόρροια των παραπάνω ο υπερδιπλασιασμός του μικτού κέρδους.¹⁰² Οι διάφορες κατηγορίες των γενικών εξόδων λειτουργίας (έξοδα διοικητικής λειτουργίας, έξοδα ερευνών και ανάπτυξης, έξοδα λειτουργίας διαθέσεως) εκδηλώνουν σημαντικές διαφορές στη συμπεριφορά τους ενώ το καθαρό αποτέλεσμα, παρά την αρχική πτώση, κινείται έντονα ανοδικά.¹⁰³ (Πίνακας 32)

Διαχρονικά, το κόστος πωληθέντων διατηρείται σε πολύ χαμηλά επίπεδα παρά την ποσοστιαία αύξησή του. Συνεπακόλουθα, η εταιρεία πραγματοποιεί πολύ υψηλό μικτό αποτέλεσμα ενώ πρέπει να σημειωθεί ότι, τα έξοδα διοικητικής λειτουργίας και διάθεσης συμμετέχουν άμεσα στη δημιουργία του καθαρού αποτελέσματος.¹⁰⁴ Καταλήγοντας, το αυξανόμενο καθαρό κέρδος, από τα μέσα της πενταετίας, έρχεται να αποτελέσει την κατακλείδα όλων των προαναφερθέντων θετικών εξελίξεων. (Πίνακας 30)

¹⁰¹ Οι βραχυπρόθεσμες υποχρεώσεις περιορίζουν τη συμμετοχή τους στο σύνολο του παθητικού και της καθαρής θέσης στο 46,72% το 2001 έναντι του 64,86% το 1997. Το ποσοστό συμμετοχής των βραχυπρόθεσμων δανείων στο σύνολο φτάνει το 27,69% το 2000

¹⁰² Οι ποσοστιαίες αυξήσεις των πωλήσεων, του κόστους πωληθέντων και των μικτών κερδών είναι της τάξης του 92,79%, του 66,69% και του 118,91% αντίστοιχα το 2001

¹⁰³ Η ποσοστιαία αύξηση των καθαρών κερδών φτάνει το 317,46% το 2001

¹⁰⁴ Το κόστος πωληθέντων επί του συνολικού κύκλου εργασιών περιορίζεται στο 43,25% το 2001 έναντι του 50,02% το 1997 ενώ αντίθετα το μικτό κέρδος αγγίζει το 56,75% το 2001

6.5 «Η ΚΑΘΗΜΕΡΙΝΗ Α.Ε.» ΕΚΔΟΣΗ ΕΝΤΥΠΩΝ - ΜΕΣΑ ΜΑΖΙΚΗΣ ΕΠΙΚΟΙΝΩΝΙΑΣ

Τα καθαρά πάγια κινούνται διαχρονικά ανοδικά λόγω της απόφασης της διοίκησης να προβεί σε αγορά μηχανολογικού εξοπλισμού και να επεκτείνει τις συμμετοχές της στο κεφάλαιο συνδεδεμένων εταιρειών.¹⁰⁵ Οι λογαριασμοί του κυκλοφορούντος ενεργητικού ενισχύονται κατά τα τέσσερα πρώτα έτη ενώ την τελευταία χρονιά περιορίζονται. Σταδιακή πτωτική πορεία ακολουθούν οι βραχυπρόθεσμες υποχρεώσεις από τα μέσα της πενταετίας με αποτέλεσμα το κεφάλαιο κίνησης να βελτιώνεται κατά την αντίστοιχη περίοδο. Σε ότι αφορά τα ίδια κεφάλαια, εμφανίζουν έντονες ανοδικές τάσεις ενώ αντίθετα οι λογαριασμοί των προβλέψεων και των μακροπρόθεσμων υποχρεώσεων βαίνουν διαχρονικώς μειούμενοι. Η χρηματοδότηση των επενδυτικών σχεδίων επιτυγχάνεται αρχικά μέσω της ανάληψης βραχυπρόθεσμων και μακροπρόθεσμων δανείων. Όμως, η προκύπτουσα διαφορά από την έκδοση μετοχών υπέρ το άρτιο και η χρησιμοποίηση των καταθέσεων όψεως και προθεσμίας αποτελούν τις βασικές πηγές άντλησης χρηματικών κεφαλαίων την τελευταία τριετία. (Πίνακας 35)

Η συμμετοχή των παγίων στο σύνολο του ενεργητικού ενισχύεται σημαντικά ενώ αντίθετη ακριβώς συμπεριφορά εκδηλώνει το κυκλοφορούν ενεργητικό.¹⁰⁶

¹⁰⁵ Οι ποσοστιαίες αύξησεις των συγκεκριμένων λογαριασμών κυμαίνονται για το μηχανολογικό εξοπλισμό στο 974,34%, για τις συμμετοχές και άλλες μακροπρόθεσμες χρηματοοικονομικές απαιτήσεις στο 860,33% ενώ για το σύνολο του παγίου ενεργητικού στο 707,25% το 2001

¹⁰⁶ Το ποσοστό συμμετοχής των παγίων στο σύνολο του ενεργητικού φτάνει στο 50,66% το 1997 και στο 72,87% το 2001 ενώ αντίθετα το αντίστοιχο ποσοστό του κυκλοφορούντος ενεργητικού περιορίζεται στο 24,04% το 2001 από 47,62% το 1997

Πρέπει να σημειωθεί ότι, οι απαιτήσεις και τα αποθέματα περιορίζουν τα ποσοστά τους ενώ οι καταθέσεις όψεως και προθεσμίας ενισχύονται πολύ. Οι βραχυπρόθεσμες υποχρεώσεις μειώνουν διαχρονικά το ποσοστό συμμετοχής τους στο σύνολο του παθητικού και της καθαρής θέσης ενώ το ακριβώς αντίθετο συμβαίνει με τα ίδια κεφάλαια για τους λόγους που αναφέρονται παραπάνω.¹⁰⁷ (Πίνακας 33)

Η θετική πορεία του κύκλου εργασιών συνοδεύεται από μεγαλύτερη αύξηση του κόστους πωληθέντων με αποτέλεσμα το μικτό κέρδος να βαίνει συνεχώς μειούμενο κατά την υπό κρίση περίοδο.¹⁰⁸ Τα γενικά λειτουργικά έξοδα (έξοδα διοικητικής λειτουργίας και έξοδα λειτουργίας διαθέσεως) σημειώνουν ποσοστιαία άνοδο, ιδιαίτερη εντύπωση όμως, προκαλεί η εκτίναξη των λογαριασμών των πιστωτικών τόκων και των εσόδων από συμμετοχές την τελευταία διετία. Η κερδοφορία, παρά τις έντονες διακυμάνσεις, καταλήγει τελικώς αυξανόμενη.¹⁰⁹ (Πίνακας 36)

Το κόστος πωληθέντων σημειώνει διαχρονικά ανοδική πορεία γεγονός που υποδηλώνει δυσχέρειες στη διενέργεια πωλήσεων.¹¹⁰ Οι δύο κατηγορίες των γενικών εξόδων λειτουργίας κινούνται σε αντίθετες κατευθύνσεις ενώ τα πραγματοποιηθέντα κέρδη από την πώληση συμμετοχών και χρεωγράφων εκτινάσσουν την κερδοφορία σε πολύ υψηλά επίπεδα. Σε γενικές γραμμές, το ποσοστό κέρδους θεωρείται ικανοποιητικό καθ'όλη την περίοδο. (Πίνακας 34)

¹⁰⁷ Το ποσοστό συμμετοχής των ιδίων κεφαλαίων στο σύνολο του παθητικού και της καθαρής θέσης αυξάνεται από 51,64% το 1997 στο 90,66% το 2001 ενώ αντίθετα το αντίστοιχο ποσοστό των βραχυπρόθεσμων υποχρεώσεων περιορίζεται στο 9,3% το 2001 από 42,59% το 1997. Επιπρόσθετα τα αποθεματικά κεφάλαια φτάνουν στο 44,35% το 1998

¹⁰⁸ Οι ποσοστιαίες αυξήσεις των πωλήσεων και του κόστους πωληθέντων φτάνουν το 1,74% και το 10,58% αντίστοιχα ενώ αντίθετα η πτώση των μικτών κερδών αγγίζει το 23,35% το 2001

¹⁰⁹ Οι πιστωτικοί τόκοι και τα συναφή έσοδα αυξάνονται κατά 8259,49% το 2000, τα έσοδα από συμμετοχές κατά 4432,66% το 2001 ενώ τα καθαρά κέρδη ενισχύονται κατά 151,4% το 2001

¹¹⁰ Το ποσοστό συμμετοχής επί του συνολικού κύκλου εργασιών ενισχύεται από 61,51% το 1997 στο 79,52% το 2001

6.6 Η ΝΑΥΤΕΜΠΟΡΙΚΗ – Π. ΑΘΑΝΑΣΙΑΔΗΣ & ΣΙΑ Α.Ε.

Το σύνολο του παγίου ενεργητικού, παρά τις πτωτικές τάσεις την πρώτη τριετία, κινείται έντονα ανοδικά λόγω της θετικής πορείας των επιμέρους συστατικών του τα επόμενα χρόνια. Πρέπει να τονιστεί η πολύ μεγάλη ποσοστιαία άνοδος των λογαριασμών των οικοπέδων και των μακροπρόθεσμων απαιτήσεων. Τα κυκλοφορούντα στοιχεία ενισχύονται σημαντικά λόγω της αγοράς χρεωγράφων.¹¹¹ Η ποσοστιαία αύξηση των βραχυπρόθεσμων υποχρεώσεων είναι μικρή γεγονός που οδηγεί σε διακεκριμένη ευχέρεια ως προς το κεφάλαιο κίνησης. Τα ίδια κεφάλαια κινούνται ανοδικά λόγω, κυρίως, της αύξησης του μετοχικού κεφαλαίου η οποία αποτελεί επιπρόσθετα τη βασική πηγή χρηματοδότησης των επενδυτικών σχεδίων.¹¹² (Πίνακας 39)

Το πάγιο ενεργητικό ακολουθεί θετική πορεία για τους λόγους που αναφέρονται παραπάνω ενώ το κυκλοφορούν ενεργητικό, παρά τις έντονες διακυμάνσεις, διατηρείται σε πολύ υψηλά επίπεδα.¹¹³ Ιδιαίτερη αίσθηση προκαλεί η εντυπωσιακή θετική μεταβολή των λοιπών χρεωγράφων. Παρά την προαναφερθείσα ισχυρή ποσοστιαία άνοδο στο σύνολό τους, οι βραχυπρόθεσμες υποχρεώσεις σημειώνουν εκτεταμένη πτώση της συμμετοχής τους στο σύνολο του παθητικού και της καθαρής θέσης από τα μέσα της

¹¹¹ Οι ποσοστιαίες αυξήσεις των οικοπέδων, των μακροπρόθεσμων απαιτήσεων και του συνόλου του παγίου ενεργητικού φτάνουν το 1090,83%, το 834,23% και το 456,29% αντίστοιχα το 2001. Οι ποσοστιαίες αυξήσεις των χρεωγράφων και του συνόλου του κυκλοφορούντος ενεργητικού κυμαίνονται στο 647,26% και το 223,36% αντίστοιχα το 2001

¹¹² Οι ποσοστιαίες αυξήσεις των βραχυπρόθεσμων υποχρεώσεων και των ιδίων κεφαλαίων είναι της τάξης του 42,91% και του 438,67% αντίστοιχα το 2001. Το ποσοστό συμμετοχής του μετοχικού κεφαλαίου στο σύνολο φτάνει το 41,02% το 2000

¹¹³ Το ποσοστό συμμετοχής των παγίων στο σύνολο του ενεργητικού αυξάνεται από 15,88% το 1997 στο 24,51% το 2001 ενώ αντίθετα το αντίστοιχο ποσοστό του κυκλοφορούντος ενεργητικού περιορίζεται στο 75,49% το 2001 από 84,12% το 1997

πενταετίας σε αντίθεση με τα ίδια κεφάλαια τα οποία εκτινάσσονται.¹¹⁴ (Πίνακας 37)

Ο κύκλος εργασιών κινείται ανοδικά ενώ παράλληλα το κόστος πωληθέντων αυξάνεται ακόμα περισσότερο.¹¹⁵ Οι δύο κατηγορίες των γενικών εξόδων λειτουργίας (έξοδα διοικητικής λειτουργίας και έξοδα λειτουργίας διαθέσεως) αυξάνονται σημαντικά ενώ αξίζει να σημειωθεί ότι, το καθαρό αποτέλεσμα διατηρείται υψηλό κατά την υπό κρίση περίοδο.¹¹⁶ Ιδιαίτερη αίσθηση προκαλεί η εντυπωσιακή άνοδος των εσόδων από χρεώγραφα την τελευταία διετία. (Πίνακας 40)

Επιτυγχάνεται χαμηλό κόστος πωληθέντων, παρά την προαναφερθείσα ποσοστιαία άνοδό του, με συνεπακόλουθο πολύ υψηλό μικτό κέρδος.¹¹⁷ Η συμμετοχή των εξόδων διοικητικής λειτουργίας και διάθεσης στο σύνολο των πραγματοποιηθέντων πωλήσεων παρουσιάζει συνεχείς διακυμάνσεις ενώ τα καθαρά κέρδη είναι άκρως ικανοποιητικά κατά την υπό κρίση περίοδο. (Πίνακας 38)

¹¹⁴ Το ποσοστό συμμετοχής των ιδίων κεφαλαίων στο σύνολο του παθητικού και της καθαρής θέσης αυξάνεται από 54,06% το 1997 στο 80,81% το 2001 ενώ αντίθετα το αντίστοιχο ποσοστό των βραχυπρόθεσμων υποχρεώσεων περιορίζεται στο 18,22% το 2001 από 45,94% το 1997

¹¹⁵ Οι ποσοστιαίες αυξήσεις των πωλήσεων και του κόστους πωληθέντων είναι της τάξης του 62,32% και του 80,1% αντίστοιχα το 2001

¹¹⁶ Η ποσοστιαία αύξηση των καθαρών κερδών φτάνει το 31,38% το 2001

¹¹⁷ Τα ποσοστά συμμετοχής των συγκεκριμένων λογαριασμών επί του συνολικού κύκλου εργασιών φτάνουν στο 49,13% και το 50,87% αντίστοιχα το 2001

6.7 ΙΜΑΚΟ MEDIA NET GROUP S.A.

Είναι αξιοσημείωτη η εκτόξευση των παγίων στοιχείων γεγονός που οφείλεται, κυρίως, στην αγορά κτιριακών εγκαταστάσεων και στην επέκταση σε συνδεδεμένες επιχειρήσεις. Τα κυκλοφορούντα στοιχεία κινούνται ανοδικά λόγω, κυρίως, της συνεισφοράς των αποθεμάτων και των διαθεσίμων. Ανάλογη συμπεριφορά εκδηλώνουν οι βραχυπρόθεσμες υποχρεώσεις ενώ ιδιαίτερη εντύπωση προκαλεί η αλματώδης άνοδος των βραχυπρόθεσμων δανείων.¹¹⁸ Η εφαρμοσθείσα πολιτική, σε ότι αφορά το μετοχικό κεφάλαιο, οδηγεί στην εκτίναξη των ιδίων κεφαλαίων.¹¹⁹ Η πολιτική χρηματοδότησης κατανέμεται σχετικά ισομερώς μεταξύ της αύξησης του μετοχικού κεφαλαίου και της σύναψης βραχυπρόθεσμων δανείων. (Πίνακας 43)

Η συμμετοχή των παγίων στο σύνολο του ενεργητικού ακολουθεί διαχρονικά ανοδική πορεία για τους λόγους που αναφέρονται παραπάνω ενώ το ακριβώς αντίθετο συμπέρασμα εξάγεται για το κυκλοφορούν ενεργητικό παρά την ποσοστιαία θετική μεταβολή του.¹²⁰ Ιδιαίτερη εντύπωση προκαλεί η πολύ μεγάλη πτώση του λογαριασμού των πελατών καθ'όλη την περίοδο. Η πτωτική πορεία του κυκλοφορούντος ενεργητικού ταυτίζεται με την αντίστοιχη των

¹¹⁸ Οι ποσοστιαίες αυξήσεις των κτιρίων και τεχνικών έργων, των συμμετοχών σε συνδεδεμένες επιχειρήσεις και του συνόλου του παγίου ενεργητικού φτάνουν το 16970,18%, το 11542,09% και το 3417,34% αντίστοιχα το 2001. Επιπρόσθετα οι αντίστοιχες αυξήσεις του συνόλου του κυκλοφορούντος ενεργητικού, των βραχυπρόθεσμων δανείων και του συνόλου των βραχυπρόθεσμων υποχρεώσεων κυμαίνονται στο 159,27%, το 1738,59% και το 146,88% αντίστοιχα το 2001

¹¹⁹ Το ποσοστό συμμετοχής της προκύπτουσας διαφοράς από την έκδοση μετοχών υπέρ το άρτιο στο σύνολο του παθητικού και της καθαρής θέσης φτάνει το 34,54% το 2001. Η ποσοστιαία αύξηση των ιδίων κεφαλαίων αγγίζει το 1928,38% το 2001

¹²⁰ Το ποσοστό συμμετοχής των παγίων στο σύνολο του ενεργητικού αυξάνεται από 7,03% το 1997 στο 49,63% το 2001 ενώ αντίθετα το αντίστοιχο ποσοστό του κυκλοφορούντος ενεργητικού περιορίζεται στο 48,36% το 2001 από 92,88% το 1997

βραχυπρόθεσμων υποχρεώσεων ενώ αντίθετα τα ίδια κεφάλαια αυξάνονται.¹²¹

Καταλήγοντας, η διοίκηση προβαίνει στη λήψη μακροπρόθεσμου δανείου το τελευταίο έτος. (Πίνακας 41)

Οι πωλήσεις και το κόστος πωληθέντων ακολουθούν ανάλογη πορεία ενώ το μικτό αποτέλεσμα επηρεάζεται θετικά από τη συγκεκριμένη εξέλιξη.¹²²

Εκτεταμένη αύξηση εμφανίζουν τα έξοδα διοικητικής λειτουργίας και διάθεσης.

Τα καθαρά κέρδη κινούνται εντυπωσιακά ανοδικά, ιδιαίτερα μέχρι και το προτελευταίο έτος, όπου εκεί αρχίζει η αλματώδης πώση και τελικά η πραγματοποίηση ζημιών.¹²³ (Πίνακας 44)

Το κόστος πωληθέντων και το μικτό κέρδος διατηρούν σχετικά σταθερή τη συμμετοχή τους στο σύνολο των πραγματοποιηθέντων πωλήσεων κατά την υπό κρίση περίοδο.¹²⁴ Σε ότι αφορά τα γενικά έξοδα λειτουργίας (έξοδα διοικητικής λειτουργίας και έξοδα λειτουργίας διαθέσεως), παρατηρείται σημαντική ενίσχυση των ποσοστών. Το καθαρό αποτέλεσμα θεωρείται ικανοποιητικό μόνο κατά τα μέσα της πενταετίας. (Πίνακας 42)

¹²¹ Το ποσοστό συμμετοχής των ιδίων κεφαλαίων στο σύνολο του παθητικού και της καθαρής θέσης αυξάνεται από 11,1% το 1997 στο 45,22% το 2001 ενώ αντίθετα το αντίστοιχο ποσοστό των βραχυπρόθεσμων υποχρεώσεων περιορίζεται στο 43,55% το 2001 από 87,84% το 1997

¹²² Οι ποσοστιαίες αυξήσεις των πωλήσεων, του κόστους πωληθέντων και των μικτών κερδών είναι της τάξης του 58,04%, του 61,92% και του 46,77% αντίστοιχα το 2001

¹²³ Η ποσοστιαία αύξηση των καθαρών κερδών φτάνει το 1136,11% το 2001

¹²⁴ Τα ποσοστά συμμετοχής των συγκεκριμένων λογαριασμών επί του συνολικού κύκλου εργασιών φτάνουν στο 76,18% και το 23,82% αντίστοιχα το 2001

6.8 INFORM Π. ΛΥΚΟΣ Α.Ε.

Τα καθαρά πάγια κινούνται έντονα ανοδικά λόγω, κυρίως, της απόφασης της διοίκησης να συμμετάσχει στο μετοχικό κεφάλαιο συνδεδεμένων επιχειρήσεων.¹²⁵ Παρόμοια εξέλιξη σημειώνει το κυκλοφορούν ενεργητικό εξαιτίας της θετικής πορείας όλων των επιμέρους κατηγοριών. Παρατηρείται, επίσης, αύξηση των βραχυπρόθεσμων υποχρεώσεων και των ιδίων κεφαλαίων.¹²⁶ Ο βασικός παράγοντας που συντελεί στην ανοδική πορεία των ιδίων κεφαλαίων και πρωταρχική πηγή χρηματοδότησης, μέχρι τα μέσα της περιόδου, είναι η διενεργηθείσα αύξηση του μετοχικού κεφαλαίου. Οι προβλέψεις για κινδύνους και έξοδα εκμηδενίζονται στο τέλος της περιόδου. (Πίνακας 47)

Η συμμετοχή των παγίων στο σύνολο του ενεργητικού παραμένει σχετικά σταθερή παρά την αλματώδη άνοδο των μακροπρόθεσμων απαιτήσεων ενώ παρόμοιο συμπέρασμα εξάγεται για το κυκλοφορούν ενεργητικό.¹²⁷ Οι βραχυπρόθεσμες υποχρεώσεις εμφανίζουν σταθεροποιητικές τάσεις ενώ ιδιαίτερη αίσθηση προκαλεί το πολύ υψηλό ποσοστό των ιδίων κεφαλαίων γεγονός που τεκμαίρεται από την πολύ μεγάλη διαφορά που προκύπτει από την έκδοση μετοχών υπέρ το άρτιο. (Πίνακας 45)

¹²⁵ Το ποσοστό συμμετοχής των παγίων περιουσιακών στοιχείων στο σύνολο του ενεργητικού φτάνει το 18,96% ενώ η ποσοστιαία αύξηση αυτών είναι της τάξης του 199,65% το 2001

¹²⁶ Η ποσοστιαία αύξηση των συγκεκριμένων λογαριασμών κυμαίνεται στο 194,31% και το 194,04% αντίστοιχα το 2001

¹²⁷ Το ποσοστό συμμετοχής των παγίων στο σύνολο του ενεργητικού αυξάνεται από 46,28% το 1997 στο 48,98% το 2001 ενώ το αντίστοιχο ποσοστό του κυκλοφορούντος ενεργητικού μειώνεται ελαφρώς από 53,69% το 1997 στο 51% το 2001

Τα οικονομικά αποτελέσματα θεωρούνται άκρως ικανοποιητικά από την άποψη του ποσοστού των κερδών επί των πωλήσεων. Παρά τη σχετική άνοδο του κόστους πωληθέντων επιτυγχάνεται πολύ υψηλό μικτό αποτέλεσμα.¹²⁸ Τα γενικά λειτουργικά έξοδα (έξοδα διοικητικής λειτουργίας, έξοδα ερευνών και ανάπτυξης, έξοδα λειτουργίας διαθέσεως) κινούνται διαχρονικά ανοδικά ενώ τα καθαρά κέρδη παρουσιάζονται πολύ υψηλά.¹²⁹ (Πίνακας 48)

Η πολιτική των πωλήσεων έχει ως αποτέλεσμα τη διατήρηση του κόστους πωληθέντων σε χαμηλά επίπεδα. Η σχετικά ανοδική πορεία των γενικών εξόδων λειτουργίας σε συνδυασμό με τη διατήρηση των υπολοίπων κονδυλίων σε σταθερά επίπεδα δεν επηρεάζει σημαντικά το ποσοστό των καθαρών κερδών το οποίο διατηρείται πολύ υψηλό καθ'όλη την περίοδο. (Πίνακας 46)

¹²⁸ Η ποσοστιαία αύξηση των πωλήσεων και των μικτών κερδών είναι της τάξης του 134,71% και 103,38% αντίστοιχα το 2001

¹²⁹ Η θετική πορεία των καθαρών κερδών αγγίζει το 117% το 2001

6.9 MARFIN COMM A.E. ΣΥΜΜΕΤΟΧΩΝ - ΥΠΗΡΕΣΙΩΝ ΜΑΖΙΚΗΣ ΕΝΗΜΕΡΩΣΗΣ ΚΑΙ ΕΠΙΚΟΙΝΩΝΙΑΣ

Η πώληση μεγάλου μέρους μηχανολογικού εξοπλισμού και η ταυτόχρονη οριζόντια επέκταση σε συνδεδεμένες εταιρείες επιδρούν άμεσα στο σύνολο των παγίων στοιχείων. Εντυπωσιακά θετικά κινείται το κυκλοφορούν ενεργητικό ενώ ακόμα μεγαλύτερη άνοδο επιδεικνύουν οι βραχυπρόθεσμες υποχρεώσεις. Οι αλληπάλληλες αυξήσεις του μετοχικού κεφαλαίου συντελούν, κατά κύριο λόγο, στην εκτίναξη των ιδίων κεφαλαίων.¹³⁰ Οι προβλέψεις διαχρονικά εκμηδενίζονται ενώ αλματώδη άνοδο σημειώνουν οι μακροπρόθεσμες υποχρεώσεις το τελευταίο έτος. Η χρηματοδότηση της εταιρείας επιτυγχάνεται μέσω των αυξήσεων του μετοχικού κεφαλαίου και της σύναψης βραχυπρόθεσμων δανείων. (Πίνακας 51)

Παρά την αισθητή πτώση της συμμετοχής του λογαριασμού των μηχανημάτων, τα πάγια στοιχεία αυξάνουν, κατά πολύ, το ποσοστό τους στο σύνολο του ενεργητικού δεχόμενα την άμεση επίδραση της συμμετοχής στο μετοχικό κεφάλαιο συνδεδεμένων εταιρειών. Η διαχρονική πτώση όλων των κατηγοριών του κυκλοφορούντος ενεργητικού και των βραχυπρόθεσμων υποχρεώσεων συντελούν στον περιορισμό τους συνολικά παρά τις προαναφερθείσες ποσοστιαίες αυξήσεις αυτών. Ιδιαίτερη εντύπωση προκαλεί ο περιορισμός του

¹³⁰ Ο λογαριασμός των μηχανημάτων περιορίζει τη συμμετοχή του στο σύνολο του ενεργητικού κατά 66,28% κατά την υπό κρίση περίοδο. Οι ποσοστιαίες αυξήσεις των συμμετοχών σε συνδεδεμένες επιχειρήσεις και του συνόλου του παγίου ενεργητικού φτάνουν στο 576157,79% και το 1070,8% αντίστοιχα το 2001. Επιπρόσθετα οι ποσοστιαίες αυξήσεις του συνόλου του κυκλοφορούντος ενεργητικού, του συνόλου των βραχυπρόθεσμων υποχρεώσεων και των ιδίων κεφαλαίων κυμαίνονται στο 97,17%, το 168,68% και το 894,24% αντίστοιχα το 2001

ποσοστού των απαιτήσεων και των βραχυπρόθεσμων δανείων. Πρέπει να σημειωθεί ακόμα η πολύ υψηλή συμμετοχή των διαφόρων πιστωτών στο σύνολο του παθητικού και της καθαρής θέσης το προτελευταίο έτος. Καταλήγοντας, τα ίδια κεφάλαια αυξάνονται σημαντικά.¹³¹ (Πίνακας 49)

Το μικτό κέρδος υπερδιπλασιάζεται ως συνδυασμός της επέκτασης των πωλήσεων και της συνεπακόλουθης αύξησης του κόστους πωληθέντων.¹³² Τα γενικά έξοδα λειτουργίας (έξοδα διοικητικής λειτουργίας και έξοδα λειτουργίας διαθέσεως) επιδεινώνονται ενώ αίσθηση προκαλεί η μεγάλη ποσοστιαία αύξηση των εκτάκτων κερδών και ζημιών στα μέσα της πενταετίας. Το καθαρό αποτέλεσμα ακολουθεί σταθερά ανοδική πορεία.¹³³ (Πίνακας 52)

Το πολύ υψηλό ποσοστό του κόστους πωληθέντων περιορίζεται ελαφρά ενώ το ακριβώς αντίθετο συμβαίνει με το κέρδος επί των πωλήσεων.¹³⁴ Διαφαίνεται ακόμα αδυναμία ελέγχου των εξόδων διοικητικής λειτουργίας. Αποκομίζονται, επιπρόσθετα, σημαντικά οφέλη από συμμετοχές και από πώληση χρεωγράφων την τελευταία χρονιά. Το καθαρό κέρδος, αν και συνεχώς αυξανόμενο, κινείται σε χαμηλά επίπεδα. (Πίνακας 50)

¹³¹ Το ποσοστό συμμετοχής των παγίων στο σύνολο του ενεργητικού φτάνει το 87,73% το 2001 έναντι 55,49% το 1997. Το αντίστοιχο ποσοστό του κυκλοφορούντος ενεργητικού περιορίζεται στο 11,68% το 2001 από το 43,88% το 1997. Ανάλογη συμπεριφορά εκδηλώνουν και οι βραχυπρόθεσμες υποχρεώσεις και περιορίζονται στο 17,57% του συνόλου του παθητικού και της καθαρής θέσης το 2001 από το 48,43% το 1997. Καταλήγοντας, τα ίδια κεφάλαια κυμαίνονται στο 63,24% το 2001 έναντι 47,1% το 1997

¹³² Οι ποσοστιαίες αυξήσεις των πωλήσεων, του κόστους πωληθέντων και των μικτών κερδών κυμαίνονται στο 56,15%, το 41,6% και το 127,95% αντίστοιχα το 2001

¹³³ Η ποσοστιαία αύξηση των καθαρών κερδών είναι της τάξης του 241,92% το 2001

¹³⁴ Το ποσοστό συμμετοχής του κόστους πωληθέντων επί του συνολικού κύκλου εργασιών περιορίζεται από 83,15% το 1997 στο 75,4% το 2001 ενώ αντίθετα το μικτό κέρδος ενισχύεται στο 24,6% το 2001 από το 16,85% το 1997

6.10 ΠΗΓΑΣΟΣ ΕΚΔΟΤΙΚΗ & ΕΚΤΥΠΩΤΙΚΗ Α.Ε.

Τα καθαρά πάγια κινούνται εντυπωσιακά ανοδικά γεγονός που οφείλεται, κυρίως, στην απόκτηση οικοπέδων και στην οριζόντια επέκταση των δραστηριοτήτων. Σε ότι αφορά τα κυκλοφορούντα στοιχεία, αποκαλύπτεται η επιθυμία ελαχιστοποίησης της ποσότητας των μετρητών.¹³⁵ Τα κυκλοφορούντα στοιχεία αυξάνονται ενώ αντίθετα οι βραχυπρόθεσμες υποχρεώσεις μειώνονται γεγονός, όμως, που δεν οδηγεί σε αξιόλογες μεταβολές στη σύνθεση του κεφαλαίου κίνησης.¹³⁶ Η συμπεριφορά του κυκλοφορούντος ενεργητικού πιστοποιείται από την πορεία εξέλιξης των απαιτήσεων και των διαθεσίμων ενώ η πτωτική πορεία όλων σχεδόν των κονδυλίων των βραχυπρόθεσμων υποχρεώσεων εξηγεί τον περιορισμό των τελευταίων. Τα ίδια κεφάλαια αυξάνονται αλματωδώς λόγω, κυρίως, της συνεισφοράς της αύξησης του μετοχικού και των αποθεματικών κεφαλαίων. Οι προβλέψεις και οι μακροπρόθεσμες υποχρεώσεις, παρά την αρχική εντυπωσιακή άνοδο, εκμηδενίζονται στο τέλος της περιόδου.¹³⁷ Πρέπει να σημειωθεί ότι, το μακροπρόθεσμο δάνειο αλλά κυρίως οι διενεργηθείσες αυξήσεις του μετοχικού κεφαλαίου αποτελούν τους βασικούς χρηματοδότες κατά την υπό κρίση περίοδο. (Πίνακας 55)

Από τη μελέτη του πίνακα των κοινών μεγεθών των ισολογισμών προκύπτει ότι, ενισχύεται η συμμετοχή των παγίων στο σύνολο του ενεργητικού ενώ αντίθετα

¹³⁵ Το σχόλιο αφορά μόνο τα μετρητά ευρισκόμενα στο ταμείο της εταιρείας. Οι καταθέσεις όψεως και προθεσμίας αυξάνονται αλματωδώς (π.χ. 16036,06% το 1999) με αποτέλεσμα να παρασύρουν και τα διαθέσιμα στο σύνολό τους

¹³⁶ Η ποσοστιαία αύξηση του κυκλοφορούντος ενεργητικού είναι της τάξης του 56,37% και η αντίστοιχη μείωση των βραχυπρόθεσμων υποχρεώσεων φτάνει το 38,77% το 2001

¹³⁷ Τα αντίστοιχα ποσοστά ανόδου φτάνουν το 1.039,3% και 1.409,17% για το έτος 1998

το αντίστοιχο ποσοστό του κυκλοφορούντος ενεργητικού περιορίζεται.¹³⁸ Η συμμετοχή των βραχυπρόθεσμων υποχρεώσεων στο σύνολο του παθητικού και της καθαρής θέσης υποχωρεί ενώ τα ίδια κεφάλαια σχεδόν διπλασιάζουν το ποσοστό τους.¹³⁹ (Πίνακας 53)

Τα οικονομικά αποτελέσματα θεωρούνται αμφίβολα από την άποψη του ποσοστού των κερδών επί των πωλήσεων. Πιο συγκεκριμένα, τα μικτά κέρδη κινούνται έντονα ανοδικά μέχρι το ήμισυ της περιόδου από εκεί και μετά, όμως, σημειώνουν κάθετη πτώση. Αναλογικά αντίθετη συμπεριφορά εκδηλώνει το κόστος πωληθέντων το οποίο τελικά κινείται ανοδικά.¹⁴⁰ Τα γενικά λειτουργικά έξοδα (έξοδα διοικητικής λειτουργίας και έξοδα λειτουργίας διαθέσεως) ακολουθούν ανοδική πορεία καθ'όλη την περίοδο ενώ πρέπει να σημειωθούν οι μεγάλες αυξομειώσεις στα κονδύλια των πιστωτικών τόκων και των προβλέψεων για εκτάκτους κινδύνους. Τελικά, παρά την αύξηση των πωλήσεων πραγματοποιούνται ζημιές γεγονός που εξηγείται από το πολύ υψηλό κόστος πωληθέντων και την αύξηση των γενικών εξόδων λειτουργίας.¹⁴¹ (Πίνακας 56)

Η συμμετοχή του κόστους πωληθέντων στο σύνολο των πωλήσεων κινείται εντυπωσιακά ανοδικά.¹⁴² Σε ότι αφορά τα γενικά λειτουργικά έξοδα, η επιρροή τους είναι σχετικά σταθερή ενώ αίσθηση προκαλεί η εντυπωσιακή άνοδος των

¹³⁸ Το ποσοστό συμμετοχής των παγίων στο σύνολο του ενεργητικού αυξάνεται από 54,91% το 1997 στο 73,85% το 2001 ενώ αντίθετα το αντίστοιχο ποσοστό του κυκλοφορούντος ενεργητικού περιορίζεται στο 26,07% το 2001 από 44,53% το 1997

¹³⁹ Το ποσοστό συμμετοχής των βραχυπρόθεσμων υποχρεώσεων στο σύνολο του παθητικού και της καθαρής θέσης υποχωρεί από 54,35% το 1997 στο 12,46% το 2001 ενώ αντίθετα το αντίστοιχο ποσοστό των ιδίων κεφαλαίων αγγίζει το 87,35% το 2001 έναντι 44,03% το 1997

¹⁴⁰ Η ποσοστιαία αύξηση των πωλήσεων και του κόστους πωληθέντων είναι της τάξης του 35,53% και του 40,27% αντίστοιχα το 2001

¹⁴¹ Η αρνητική κερδοφορία φτάνει το -956,87% το 2001

¹⁴² Αξίζει να σημειωθεί ότι, το αντίστοιχο ποσοστό αγγίζει το 93,68% το 2001

κερδών από πωλήσεις συμμετοχών και χρεωγράφων στα μέσα της περιόδου. Καταλήγοντας η κερδοφορία, παρά τις αρχικά πολύ υψηλές τιμές, καταλήγει τελικά αρνητική γεγονός που πιστοποιείται από τους προαναφερθέντες λόγους.

(Πίνακας 54)

6.11 ΤΕΧΝΙΚΕΣ ΕΚΔΟΣΕΙΣ Α.Ε.

Η αισθητή άνοδος του παγίου ενεργητικού πιστοποιείται από τη θετική πορεία των εξόδων εγκατάστασης και από την εκτεταμένη συμμετοχή στο κεφάλαιο συνδεδεμένων επιχειρήσεων. Παρόμοια συμπεριφορά εκδηλώνει το κυκλοφορούν ενεργητικό ενώ παράλληλα και οι βραχυπρόθεσμες υποχρεώσεις αυξάνονται λόγω, κυρίως, της συνεισφοράς των αποθεμάτων και των βραχυπρόθεσμων δανείων αντίστοιχα. Η αύξηση του μετοχικού κεφαλαίου συντελεί στην ποσοστιαία άνοδο των ιδίων κεφαλαίων παρά τον περιορισμό των αποθεματικών κεφαλαίων.¹⁴³ Τα ίδια κεφάλαια κατά κύριο λόγο και το διαθέσιμο κεφάλαιο κίνησης αποτελούν τους αρωγούς για τη χρηματοδότηση των επενδυτικών ενεργειών. (Πίνακας 59)

Σταθεροποιητικές τάσεις παρατηρούνται στη συμμετοχή του παγίου και του κυκλοφορούντος στο σύνολο του ενεργητικού παρά τις έντονες αυξομειώσεις των επιμέρους στοιχείων τους.¹⁴⁴ Αξίζει να σημειωθεί η πολύ μεγάλη αύξηση του ποσοστού των εξόδων εγκατάστασης, των συμμετοχών και των αποθεμάτων. Στον αντίποδα, αισθητή πτώση παρουσιάζει το ποσοστό των ενσωμάτων ακινητοποιήσεων, των απαιτήσεων, των χρεωγράφων και των διαθεσίμων. Ελαφρά πτώση εμφανίζει το ποσοστό των βραχυπρόθεσμων υποχρεώσεων παρά την προαναφερθείσα ποσοστιαία αύξησή του ενώ ισχνή

¹⁴³ Οι ποσοστιαίες αυξήσεις των εξόδων εγκατάστασης, των συμμετοχών σε συνδεδεμένες επιχειρήσεις και του συνόλου του παγίου ενεργητικού κυμαίνονται στο 4938,95%, το 2679,29% και το 182,42% αντίστοιχα το 2001. Το ποσοστό συμμετοχής των μακροπρόθεσμων απαιτήσεων στο σύνολο του ενεργητικού φτάνει το 19,29% το 2001. Επιπρόσθετα οι ποσοστιαίες αυξήσεις του συνόλου του κυκλοφορούντος ενεργητικού, του συνόλου των βραχυπρόθεσμων υποχρεώσεων και των ιδίων κεφαλαίων φτάνουν στο 178,91%, το 152,89% και το 213,7% αντίστοιχα το 2001

¹⁴⁴ Το ποσοστό συμμετοχής των παγίων στο σύνολο του ενεργητικού αυξάνεται ελαφρά από 46,35% το 1997 στο 46,67% το 2001 ενώ αντίθετα το αντίστοιχο ποσοστό του κυκλοφορούντος ενεργητικού περιορίζεται ελαφρά στο 53,33% το 2001 από 53,63% το 1997

άνοδος παρατηρείται στα ίδια κεφάλαια για τους λόγους που αναφέρονται στην προηγούμενη παράγραφο.¹⁴⁵ (Πίνακας 57)

Θετικά κινούνται οι πωλήσεις ενώ παράλληλα και το κόστος πωληθέντων αυξάνεται καθ'όλη την περίοδο. Το μικτό αποτέλεσμα βελτιώνεται δεχόμενο, κατά κύριο λόγο, την άμεση επίδραση των πωλήσεων.¹⁴⁶ Έντονες ανοδικές τάσεις εκδηλώνουν οι δύο κατηγορίες των γενικών εξόδων λειτουργίας (έξοδα διοικητικής λειτουργίας και έξοδα λειτουργίας διαθέσεως). Τα καθαρά κέρδη, παρά την αρχική θετική πορεία, βαίνουν τελικώς μειούμενα.¹⁴⁷ (Πίνακας 60)

Επιτυγχάνεται σχετικά χαμηλό κόστος πωληθέντων και αντίστοιχα υψηλό μικτό κέρδος.¹⁴⁸ Ιδιαίτερη εντύπωση προκαλεί το πολύ υψηλό ποσοστό συμμετοχής των εξόδων λειτουργίας διαθέσεως στο σύνολο των πραγματοποιηθέντων πωλήσεων την τελευταία χρονιά. Το καθαρό αποτέλεσμα κρίνεται μη ικανοποιητικό μιας και περιορίζεται συνεχώς, ιδίως, την τελευταία διετία. (Πίνακας 58)

¹⁴⁵ Το ποσοστό συμμετοχής των ιδίων κεφαλαίων στο σύνολο του παθητικού και της καθαρής θέσης αυξάνεται από 51,82% το 1997 στο 57,96% το 2001 ενώ αντίθετα το αντίστοιχο ποσοστό των βραχυπρόθεσμων υποχρεώσεων περιορίζεται στο 35,7% το 2001 από 39,6% το 1997.

¹⁴⁶ Οι ποσοστιαίες αυξήσεις των πωλήσεων, του κόστους πωληθέντων και των μικτών κερδών κυμαίνονται στο 46,33%, το 61,75% και το 32,56% αντίστοιχα το 2001

¹⁴⁷ Η ποσοστιαία πτώση των καθαρών κερδών φτάνει στο 39,85% το 2001

¹⁴⁸ Το ποσοστό συμμετοχής του κόστους πωληθέντων επί του συνολικού κύκλου εργασιών ενισχύεται από 47,18% το 1997 στο 52,15% το 2001 ενώ αντίθετα το μικτό κέρδος περιορίζεται στο 47,85% το 2001 από το 52,82% το 1997

6.12 ΧΑΪΔΕΜΕΝΟΣ ΠΡΟΤΥΠΟΣ ΒΙΟΜΗΧΑΝΙΑ ΓΡΑΦΙΚΩΝ ΤΕΧΝΩΝ Α.Ε.Β.Ε.

Η ανάλυση κεφαλαίων για αγορά κτιριακών εγκαταστάσεων και μηχανολογικού εξοπλισμού ασκεί έντονη επίδραση στο σύνολο των παγίων. Το κυκλοφορούν ενεργητικό υπερδιπλασιάζεται λόγω, κυρίως, της θετικής πορείας των αποθεμάτων, των απαιτήσεων και των χρεωγράφων. Ιδιαίτερη εντύπωση προκαλεί η εκτίναξη των χρεωγράφων καθ'όλη την περίοδο. Ανοδική πορεία ακολουθούν οι βραχυπρόθεσμες υποχρεώσεις ενώ οι μεταβολές στο κεφάλαιο κίνησης είναι ανεπαίσθητες. Τα ίδια κεφάλαια αυξάνονται σημαντικά σε αντίθεση με τις προβλέψεις και τις μακροπρόθεσμες υποχρεώσεις οι οποίες εμφανίζονται μηδενικές στο τέλος της πενταετίας.¹⁴⁹ Η εταιρεία χρηματοδοτεί τις ενέργειές της μέσω, κυρίως, της αύξησης του μετοχικού κεφαλαίου και των διενεργούντων αποσβέσεων. Εναλλακτικές μορφές χρηματοδότησης αποτελούν η σύναψη βραχυπρόθεσμων δανείων και η πώληση χρεωγράφων. (Πίνακας 63)

Το ποσοστό συμμετοχής των παγίων στο σύνολο του ενεργητικού κινείται διαχρονικά ανοδικά για τους λόγους που αναφέρονται παραπάνω με αποτέλεσμα τα κυκλοφορούντα να περιορίζουν το μερίδιο τους παρά την ποσοστιαία άνοδό τους.¹⁵⁰ Η συμμετοχή των βραχυπρόθεσμων υποχρεώσεων στο σύνολο του παθητικού και της καθαρής θέσης παρουσιάζει έντονες

¹⁴⁹ Οι ποσοστιαίες αυξήσεις των κτιρίων και τεχνικών έργων, των μηχανημάτων και του συνόλου του παγίου ενεργητικού φτάνουν το 253,76%, το 681,65% και το 291,22% αντίστοιχα το 2001. Επιπρόσθετα οι ποσοστιαίες αυξήσεις του συνόλου του κυκλοφορούντος ενεργητικού, του συνόλου των βραχυπρόθεσμων υποχρεώσεων και των ιδίων κεφαλαίων κυμαίνονται στο 105,3%, το 70,35% και το 266,71% αντίστοιχα το 2001

¹⁵⁰ Το ποσοστό συμμετοχής των παγίων στο σύνολο του ενεργητικού αυξάνεται από 49,64% το 1997 στο 65,25% το 2001 ενώ αντίθετα το αντίστοιχο ποσοστό του κυκλοφορούντος ενεργητικού περιορίζεται στο 34,69% το 2001 από 50,29% το 1997

διακυμάνσεις ενώ τα ίδια κεφάλαια αυξάνουν το ήδη πολύ υψηλό ποσοστό τους. Η προκύπτουσα διαφορά από την έκδοση μετοχών υπέρ το άρτιο επηρεάζει άμεσα το ποσοστό των ιδίων κεφαλαίων.¹⁵¹ (Πίνακας 61)

Οι πωλήσεις και το κόστος πωληθέντων υπερδιπλασιάζονται γεγονός που οδηγεί τελικά σε ελαφρά ενίσχυση του μικτού αποτελέσματος παρά τον υπερδιπλασιασμό του τα τέσσερα πρώτα έτη.¹⁵² Είναι εντυπωσιακή η αλματώδης άνοδος των εξόδων διοικητικής λειτουργίας ενώ και τα έξοδα λειτουργίας διαθέσεως εκδηλώνουν παρεμφερή συμπεριφορά. Το καθαρό κέρδος παρουσιάζει έντονες διακυμάνσεις κατά την πρώτη τετραετία ενώ σχεδόν εκμηδενίζεται το τελευταίο έτος λόγω, κυρίως, της αδυναμίας ελέγχου του κόστους πωληθέντων και των γενικών εξόδων λειτουργίας. (Πίνακας 64)

Το κόστος πωληθέντων κυμαίνεται σε πολύ υψηλά επίπεδα σε αντίθεση με το μικτό κέρδος το οποίο περιορίζεται σημαντικά μολονότι, ποσοστιαία, διαγράφει ανοδική πορεία.¹⁵³ Τα έξοδα διοικητικής λειτουργίας υπερδιπλασιάζουν το ποσοστό συμμετοχής τους στο σύνολο των πραγματοποιηθέντων πωλήσεων ενώ ιδιαίτερη εντύπωση προκαλεί η εμφάνιση ενός αξιόλογου ποσού εκτάκτων κερδών την τελευταία διετία. Το καθαρό αποτέλεσμα διατηρείται ικανοποιητικό μόνο, όμως, κατά τα τρία πρώτα έτη. Η εταιρεία επιτυγχάνει τελικά να βελτιώσει

¹⁵¹ Το ποσοστό συμμετοχής των ιδίων κεφαλαίων στο σύνολο του παθητικού και της καθαρής θέσης αυξάνεται από 70,74% το 1997 στο 87,16% το 2001 ενώ αντίθετα το αντίστοιχο ποσοστό των βραχυπρόθεσμων υποχρεώσεων περιορίζεται στο 12,71% το 2001 από 22,21% το 1997. Το ποσοστό συμμετοχής της προκύπτουσας διαφοράς από την έκδοση μετοχών υπέρ το άρτιο στο σύνολο φτάνει το 46,44% το 2001

¹⁵² Οι ποσοστιαίες αυξήσεις των πωλήσεων, του κόστους πωληθέντων και των μικτών κερδών κυμαίνονται στο 109,44%, το 134,93% και το 19,47% αντίστοιχα το 2001

¹⁵³ Το ποσοστό συμμετοχής του κόστους πωληθέντων επί του συνολικού κύκλου εργασιών ενισχύεται από 77,92% το 1997 στο 87,41% το 2001 ενώ αντίθετα το μικτό κέρδος περιορίζεται στο 12,59% το 2001 από το 22,08% το 1997

την ισχινή κερδοφορία του τελευταίου έτους με τη χρήση κερδών προηγούμενων χρήσεων.¹⁵⁴ (Πίνακας 62)

¹⁵⁴ Η ποσοστιαία αύξηση των καθαρών κερδών είναι της τάξης του 230,24% το 2000. Το ποσοστό συμμετοχής του υπολοίπου κερδών προηγούμενων χρήσεων επί του συνολικού κύκλου εργασιών φτάνει το 12,5% το 2001

6.13 Χ.Κ. ΤΕΓΟΠΟΥΛΟΣ ΕΚΔΟΣΕΙΣ Α.Ε.

Η εντυπωσιακή θετική πορεία των ενσώματων ακινητοποιήσεων και των συμμετοχών αποτελούν τους βασικούς συντελεστές της άνοδου του παγίου ενεργητικού.¹⁵⁵ Άνοδο σημειώνει, επιπρόσθετα, το κυκλοφορούν ενεργητικό με συνεχείς, όμως, αυξομειώσεις. ενώ οι βραχυπρόθεσμες υποχρεώσεις καταλήγουν τελικώς μειούμενες. Ως άμεση συνέπεια το κεφάλαιο κίνησης επηρεάζεται θετικά από τις δύο προαναφερθείσες εξελίξεις. Πρέπει να τονιστεί ιδιαίτερα η εντυπωσιακή άνοδος των ιδίων κεφαλαίων λόγω, κυρίως, των αλληπάλληλων αυξήσεων του μετοχικού κεφαλαίου την πρώτη τριετία.¹⁵⁶ Οι προβλέψεις μειώνονται σημαντικά ενώ οι μακροπρόθεσμες υποχρεώσεις εκμηδενίζονται. Οι εμπορικές πιστώσεις και οι προκύπτουσες διαφορές από την έκδοση μετοχών υπέρ το άρτιο αποτελούν τους αρωγούς για τη χρηματοδότηση των επενδυτικών ενεργειών. (Πίνακας 67)

Η συμμετοχή των παγίων στο σύνολο του ενεργητικού ενισχύεται διαχρονικά για τους λόγους που αναφέρονται παραπάνω. Σε ότι αφορά το κυκλοφορούν ενεργητικό, παρά την ποσοστιαία άνοδο, περιορίζει τελικά το ποσοστό συμμετοχής του λόγω, κυρίως, της αισθητής πτώσης των απαιτήσεων.¹⁵⁷ Ιδιαίτερη αίσθηση προκαλεί η εντυπωσιακή άνοδος του λογαριασμού 'κεφάλαιο εισπρακτέο την επόμενη χρήση' στα μέσα της πενταετίας. Οι βραχυπρόθεσμες

¹⁵⁵ Οι ποσοστιαίες αυξήσεις των συγκεκριμένων λογαριασμών κυμαίνονται για τις ενσώματες ακινητοποιήσεις στο 344,25%, για τις συμμετοχές και άλλες μακροπρόθεσμες απαιτήσεις στο 1627,95% ενώ για το σύνολο του παγίου ενεργητικού στο 449,62% το 2001

¹⁵⁶ Η ποσοστιαία αύξηση των ιδίων κεφαλαίων φτάνει το 749,99% το 2001

¹⁵⁷ Το ποσοστό συμμετοχής των παγίων στο σύνολο του ενεργητικού αυξάνεται από 50,85% το 1997 στο 68,85% το 2001 ενώ αντίθετα το αντίστοιχο ποσοστό του κυκλοφορούντος ενεργητικού περιορίζεται στο 30,88% το 2001 από 49,06% το 1997

υποχρεώσεις μειώνονται, κατά πολύ, ενώ ακριβώς αντίθετη πορεία ακολουθούν τα ίδια κεφάλαια παρά τη διαχρονική μείωση των αποτελεσμάτων εις νέο και των αποθεματικών κεφαλαίων.¹⁵⁸ (Πίνακας 65)

Εντυπωσιακή θετική πορεία ακολουθούν οι πωλήσεις αλλά ακόμη μεγαλύτερη άνοδο εμφανίζει το κόστος πωληθέντων. Ως απόρροια των προαναφερθέντων το μικτό κέρδος μειώνεται.¹⁵⁹ Τα έξοδα διοικητικής λειτουργίας και διάθεσης ενισχύονται σημαντικά. Το καθαρό αποτέλεσμα δεν είναι καθόλου ικανοποιητικό μιας και τα καθαρά κέρδη μειώνονται συνεχώς ενώ σχεδόν εκμηδενίζονται την τελευταία χρονιά.¹⁶⁰ (Πίνακας 68)

Το κόστος πωληθέντων ενισχύει θεαματικά το ποσοστό του στο σύνολο των πωλήσεων ως αποτέλεσμα του μεγαλύτερου όγκου πωλήσεων. Τα γενικά έξοδα λειτουργίας κινούνται ανοδικά ενώ αίσθηση προκαλεί η εντυπωσιακή θετική εξέλιξη των κερδών από πωλήσεις συμμετοχών και χρεωγράφων στις αρχές της πενταετίας γεγονός που εκτινάσσει την κερδοφορία σε υψηλά επίπεδα εκείνη τη χρονική στιγμή. Στον αντίποδα, η εταιρεία εμφανίζει και ζημιές από αποτίμηση συμμετοχών και χρεωγράφων το τελευταίο έτος. (Πίνακας 66)

¹⁵⁸ Το ποσοστό συμμετοχής των ιδίων κεφαλαίων στο σύνολο του παθητικού και της καθαρής θέσης αυξάνεται από 42,91% το 1997 στο 89,84% το 2001 ενώ αντίθετα το αντίστοιχο ποσοστό των βραχυπρόθεσμων υποχρεώσεων περιορίζεται στο 10,01% το 2001 από 41,4% το 1997

¹⁵⁹ Οι ποσοστιαίες αυξήσεις των πωλήσεων και του κόστους πωληθέντων είναι της τάξης του 55,9% και του 89,27% ενώ αντίθετα το μικτό κέρδος περιορίζεται κατά 4,96% το 2001

¹⁶⁰ Η ποσοστιαία πτώση των καθαρών κερδών φτάνει το 99,64% το 2001

ΚΕΦΑΛΑΙΟ 7: ΚΡΙΤΙΚΗ ΔΙΕΡΕΥΝΗΣΗ ΑΡΙΘΜΟΔΕΙΚΤΩΝ

7.1 ΣΥΓΚΡΙΤΙΚΗ ΑΝΑΛΥΣΗ ΕΠΙΧΕΙΡΗΣΕΩΝ ΚΛΑΔΟΥ ΕΚΔΟΣΕΩΝ-ΕΚΤΥΠΩΣΕΩΝ

Ξεκινώντας το σχολιασμό των αριθμοδεικτών, θα προηγηθεί αρχικά μια προσπάθεια εφαρμογής της θεωρίας του χρηματοοικονομικού κύκλου ζωής των επιχειρήσεων. Με βάση τις διαθέσιμες πληροφορίες η απόφαση για επιλογή του συνόλου των επιχειρηματικών μονάδων οι οποίες απαρτίζουν τον κλάδο εκδόσεων–εκτυπώσεων στηρίζεται αποκλειστικά στο κριτήριο του συνόλου του ενεργητικού.¹⁶¹

Η κατάταξη των επιχειρηματικών μονάδων στα τέσσερα στάδια του χρηματοοικονομικού κύκλου ζωής πραγματοποιείται με βάση τα ακόλουθα κριτήρια:¹⁶²

Γενική Αποδοτικότητα. Χρησιμοποιείται για τη μέτρηση της ανάπτυξης των επιχειρηματικών μονάδων, κατά συνέπεια, της αποτελεσματικότητας των διοικήσεων αυτών.

¹⁶¹ Αξίζει να σημειωθεί ότι, το συγκεκριμένο κριτήριο αποκλείει μόνο τις επιχειρήσεις που λειτουργούν στο στάδιο bobby dazzler. Επειδή το σύνολο των εξεταζόμενων εταιριών είναι εισηγμένες στο Χ.Α.Α., είναι κατανοητό πως πρόκειται για μεγάλου μεγέθους επιχειρήσεις, κατά συνέπεια, αποκλείεται κάποια/ες από αυτές να λειτουργούν στο στάδιο bobby dazzler. Επιπρόσθετα πρέπει να αναφερθεί ότι, οι πηγές χρηματοδότησης των επιχειρήσεων του κλάδου και η διαμορφώμενη πολιτική μερισμάτων της καθεμιάς αναλύονται διεξοδικότερα στις επόμενες σελίδες του παρόντος κεφαλαίου

¹⁶² Η επιλογή των συγκεκριμένων κριτηρίων στηρίζεται εξ'ολοκλήρου σε παρόμοια διενεργηθείσα έρευνα του καθηγητή Γεωργίου Π. Αρτίκη, σχετιζόμενη προς τη συγκριτική ανάλυση των βιομηχανικών και εμπορικών επιχειρήσεων στην Ελλάδα, η οποία έλαβε χώρα στο Πανεπιστήμιο Πειραιώς το 1993

Άμεση Ρευστότητα. Χρησιμοποιείται για τη διαπίστωση της ύπαρξης ή μη μετρητών, κατά συνέπεια, του ταμειακού υπολοίπου.

Οικονομικό Αποτέλεσμα. Χρησιμοποιείται για τον εντοπισμό των κερδοφόρων και ζημιογόνων επιχειρήσεων.

Εξετάζοντας προσεκτικά τη γενικότερη οικονομική κατάσταση των επιχειρηματικών μονάδων (έσοδα, ταμιακό υπόλοιπο, οικονομικό αποτέλεσμα, διοίκηση) και με βάση τα όσα αναφέρονται στην προηγούμενη παράγραφο, προκύπτουν τα ακόλουθα συμπεράσματα:

Οι επιχειρήσεις που λειτουργούν στο στάδιο crown prince επιδεικνύουν υψηλή τιμή του δείκτη αποδοτικότητας, τιμή του δείκτη ρευστότητας μεγαλύτερη από τη μονάδα και κέρδη με αυξητική τάση. Πιο συγκεκριμένα, σε αυτό το στάδιο συμπεριλαμβάνονται οι παρακάτω επιχειρήσεις:

ΑΤΤΙΚΕΣ ΕΚΔΟΣΕΙΣ Α.Ε.

ΕΚΔΟΣΕΙΣ ΛΥΜΠΕΡΗ Α.Ε.

ΕΚΔΟΤΙΚΟΣ ΟΡΓΑΝΙΣΜΟΣ ΛΙΒΑΝΗ Α.Β.Ε.

Η ΝΑΥΤΕΜΠΟΡΙΚΗ - Π.ΑΘΑΝΑΣΙΑΔΗΣ ΚΑΙ ΣΙΑ Α.Ε.

ΙΜΑΚΟ MEDIA NET GROUP S.A.

INFORM Π. ΛΥΚΟΣ Α.Ε.

Οι επιχειρήσεις που λειτουργούν στο στάδιο white giant επιδεικνύουν χαμηλή τιμή του δείκτη αποδοτικότητας, τιμή του δείκτη ρευστότητας μεγαλύτερη ή και πολύ μεγαλύτερη από τη μονάδα και κέρδη

στάσιμα ή με πτωτική τάση. Πιο συγκεκριμένα, σε αυτό το στάδιο συμπεριλαμβάνονται οι παρακάτω επιχειρήσεις:

ΔΗΜΟΣΙΟΓΡΑΦΙΚΟΣ ΟΡΓΑΝΙΣΜΟΣ ΛΑΜΠΡΑΚΗ Α.Ε.

«Η ΚΑΘΗΜΕΡΙΝΗ Α.Ε.» ΕΚΔΟΣΗ ΕΝΤΥΠΩΝ - ΜΕΣΑ ΜΑΖΙΚΗΣ ΕΠΙΚΟΙΝΩΝΙΑΣ

MARFIN COMM A.E. ΣΥΜΜΕΤΟΧΩΝ - ΥΠΗΡΕΣΙΩΝ ΜΑΖΙΚΗΣ ΕΝΗΜΕΡΩΣΗΣ ΚΑΙ ΕΠΙΚΟΙΝΩΝΙΑΣ

ΤΕΧΝΙΚΕΣ ΕΚΔΟΣΕΙΣ Α.Ε.

ΧΑΪΔΕΜΕΝΟΣ ΠΡΟΤΥΠΟΣ ΒΙΟΜΗΧΑΝΙΑ ΓΡΑΦΙΚΩΝ ΤΕΧΝΩΝ Α.Ε.Β.Ε.

Χ.Κ. ΤΕΓΟΠΟΥΛΟΣ ΕΚΔΟΣΕΙΣ Α.Ε.

Ολοκληρώνοντας την κατάταξη των επιχειρήσεων του κλάδου στα στάδια του χρηματοοικονομικού κύκλου ζωής, πρέπει να αναφερθεί ότι, η εταιρεία ΠΗΓΑΣΟΣ ΕΚΔΟΤΙΚΗ & ΕΚΤΥΠΩΤΙΚΗ Α.Ε. δεν κατέστη δυνατό να τοποθετηθεί σε κάποιο συγκεκριμένο στάδιο εξαιτίας του γεγονότος ότι, η πολιτική που εφαρμόζει και τα αποτελέσματα που επιτυγχάνει την κατατάσσουν σε περισσότερα από ένα στάδια.

Πιο συγκεκριμένα, από πλευράς γενικής αποδοτικότητας και κερδοφορίας, η εταιρεία βρίσκεται στο στάδιο red giant. Η γενική αποδοτικότητα εμφανίζεται αρνητική ενώ δημιουργούνται ζημιές οι οποίες βαίνουν αυξανόμενες. Όμως από πλευράς ρευστότητας, η εταιρεία βρίσκεται στο στάδιο white giant μιας και ο συγκεκριμένος δείκτης παρουσιάζεται ικανοποιητικός αλλά υστερεί σημαντικά έναντι των αντίστοιχων μέσων τιμών.

Οι υπάρχουσες συνθήκες αποκαλύπτουν την ύπαρξη δύο μεγάλων υποομάδων επιχειρήσεων στον κλάδο εκδόσεων-εκτυπώσεων οι οποίες μάλιστα δε διαφέρουν σημαντικά σε αριθμό συμμετεχόντων ενώ παράλληλα οι αποστάσεις που χωρίζουν τις δύο υποκατηγορίες αλλά και τις επιχειρήσεις της καθεμιάς ξεχωριστά είναι πολύ μικρές. Παρατηρείται, κατά συνέπεια, ένας διαχωρισμός των επιχειρηματικών μονάδων ανάμεσα σε αυτές που θεωρούνται δυναμικές (επιχειρήσεις στο στάδιο crown prince) και σε αυτές που θεωρούνται στατικές ή φθίνουσες (επιχειρήσεις στο στάδιο white giant και red giant).

Στις επόμενες σελίδες του παρόντος κεφαλαίου πραγματοποιείται μια εμπειριστατωμένη ανάλυση της κατάστασης που επικρατεί σε κάθε εταιρεία ξεχωριστά η οποία, βέβαια, έρχεται να συμπληρώσει τις προαναφερθείσες διατυπώσεις.

7.2 ΑΤΤΙΚΕΣ ΕΚΔΟΣΕΙΣ Α.Ε.

Από τη χρηματοοικονομική ανάλυση που προηγήθηκε και με βάση τα στοιχεία του πίνακα 73, προκύπτουν τα ακόλουθα συμπεράσματα αναφορικά με την πορεία εξέλιξης της εταιρείας κατά την εξεταζόμενη πενταετία.

Οι πολύ υψηλές τιμές της γενικής αποδοτικότητας και της κερδοφορίας αποκαλύπτουν την αποδοτική χρήση των παραγωγικών συντελεστών και την επιτυχημένη πολιτική των πωλήσεων.¹⁶³ Σε γενικές γραμμές, οι κυκλοφοριακές ταχύτητες των κυκλοφορούντων στοιχείων κινούνται σύμφωνα με τις μέσες τιμές ενώ αντίθετα η αποδοτικότητα των ιδίων κεφαλαίων ξεπερνά, κατά πολύ, τις συνήθεις πρακτικές. (Όλοι οι πίνακες αριθμοδεικτών και τα αντίστοιχα διαγράμματα, για το σύνολο των εταιρειών του κλάδου, παρατίθενται στα παραρτήματα III και V)

Η αποτελεσματικότητα κρίνεται αμφίβολη ενώ παράλληλα η υπάρχουσα ρευστότητα επαρκεί για την κάλυψη βραχυπρόθεσμων υποχρεώσεων.¹⁶⁴ Η θέση της εταιρείας, από πλευράς εξωτερικής δανειακής επιβάρυνσης, είναι δυσμενής, αντ'αυτού όμως, παρέχει σχετικά ασφαλή κάλυψη στους εξωτερικούς δανειστές. Την τελευταία διετία, αποφασίζεται η ανάλωση μεγάλου ύψους χρηματικών κεφαλαίων σε πάγιο εξοπλισμό.

Η χρηματοδότηση του ενεργητικού αποφέρει θετικά αποτελέσματα σε σημείο, μάλιστα, που φτάνει να ξεπερνά τις αντίστοιχες μέσες τιμές. Αν εξαιρέσει κανείς

¹⁶³ Η κριτική διερεύνηση των αριθμοδεικτών για το σύνολο των εταιρειών του κλάδου στηρίζεται στις μέσες τιμές κάθε αριθμοδείκτη για την περίοδο 1997-2001

¹⁶⁴ Από το 2000 και μετά η εταιρεία αδυνατεί να εξοφλήσει τις βραχυπρόθεσμες υποχρεώσεις της

τη μερισματική απόδοση η οποία κινείται σε πολύ χαμηλά επίπεδα, είναι γεγονός ότι, η συγκεκριμένη εταιρεία κρίνεται ως μια πολύ αξιόλογη πρόταση για πιθανή απόκτηση εταιρικών μεριδίων.¹⁶⁵

¹⁶⁵ Η εταιρεία δε διανέμει μέρισμα τη διετία 1998-1999

7.3 ΔΗΜΟΣΙΟΓΡΑΦΙΚΟΣ ΟΡΓΑΝΙΣΜΟΣ ΛΑΜΠΡΑΚΗ Α.Ε.

Η γενική αποδοτικότητα και η κερδοφορία είναι αισθητά χαμηλές γεγονός που αποκαλύπτει έντονες δυσχέρειες στη διενέργεια πωλήσεων ενώ η διοίκηση αδυνατεί να ελέγξει τις παραγωγικές διαδικασίες.¹⁶⁶ Εντυπωσιακά αποτελέσματα σημειώνει η πολιτική των διαθεσίμων μιας και οι τιμές του αντίστοιχου δείκτη είναι οι υψηλότερες στην αγορά.¹⁶⁷ Εντούτοις, η συμπεριφορά της αποδοτικότητας των ιδίων κεφαλαίων είναι ανάλογη με την αντίστοιχη της γενικής αποδοτικότητας. (Πίνακας 74)

Η αποτελεσματικότητα δε διαφοροποιείται σημαντικά από τις μέσες τιμές ενώ η γενική εικόνα ως προς τη ρευστότητα είναι αρκετά ικανοποιητική.¹⁶⁸ Παρατηρείται, επίσης, σταδιακή μείωση και τελικά εξάλειψη της μακροπρόθεσμης δανειακής επιβάρυνσης ενώ δε μπορεί να μιλήσει κανείς για κάλυψη που παρέχεται σε εξωτερικούς δανειστές.¹⁶⁹ Επιπρόσθετα, διαφαίνεται καθαρά η συνεχής άνοδος του βαθμού παγιοποίησης της περιουσίας κατά την υπό κρίση περίοδο.

Τα αποτελέσματα της πολιτικής χρηματοδότησης ενεργητικών στοιχείων συμβαδίζουν με τα αντίστοιχα της αγοράς. Τέλος σε ότι αφορά τη χρηματιστηριακή θέση, είναι αξιοσημείωτες οι πολύ υψηλές τιμές του δείκτη κερδών ανά μετοχή και η σχεδόν μηδενική μερισματική απόδοση.

¹⁶⁶ Η γενική αποδοτικότητα και η κερδοφορία γίνονται αρνητικές την τελευταία διετία

¹⁶⁷ Η κυκλοφοριακή ταχύτητα των διαθεσίμων είναι η υψηλότερη στον κλάδο

¹⁶⁸ Σε ότι αφορά τους δείκτες αποτελεσματικότητας, η εταιρεία διαφοροποιείται μόνο ως προς τη μέση διάρκεια πληρωμής υποχρεώσεων έναντι του κλάδου

¹⁶⁹ Αξίζει να σημειωθεί ότι, η εταιρεία προβαίνει στη λήψη βραχυπρόθεσμων δανείων, την τελευταία διετία, για την εξυπηρέτηση των αναγκών της. Ο δείκτης κάλυψης τόκων λαμβάνει αρνητικές τιμές την τελευταία διετία

7.4 ΕΚΔΟΣΕΙΣ ΛΥΜΠΕΡΗ Α.Ε.

Η γενική αποδοτικότητα και η κερδοφορία αναδύουν την εταιρεία σε πολύ υψηλές θέσεις κατά τα τέσσερα πρώτα έτη, γεγονός που πιστοποιεί την επιτυχημένη πολιτική των πωλήσεων και την αποτελεσματική χρήση των παραγωγικών συντελεστών τη συγκεκριμένη χρονική περίοδο.¹⁷⁰ Η ποσότητα των διαθέσιμων και ο χρόνος δέσμευσης κεφαλαίων (των απαιτήσεων) αυξάνουν. Επιπρόσθετα, η εταιρεία παρουσιάζει πολύ υψηλή ιδιοφελή αποδοτικότητα. (Πίνακας 75)

Από πλευράς αποτελεσματικότητας, διακρίνεται ξεκάθαρα αδυναμία είσπραξης των απαιτήσεων ενώ ελαχιστοποιούνται οι πιστώσεις από τους προμηθευτές. Η εικόνα της εταιρείας, από πλευράς ρευστότητας, είναι ικανοποιητική αλλά υστερεί σημαντικά έναντι των απαιτήσεων της αγοράς.

Εμφανίζει, επίσης, σχετικά χαμηλή μακροπρόθεσμη δανειακή επιβάρυνση παρά τη χρησιμοποίηση του βραχυπρόθεσμου εξωτερικού δανεισμού ως μια από τις κυριότερες μορφές χρηματοδότησης με αποτέλεσμα να αναρριχάται σε υψηλές θέσεις στον τομέα αυτό ενώ παράλληλα εφαρμόζει σταθερή μερισματική πολιτική (καταβάλει μέρισμα ανά 2 έτη). Χαρακτηριστικός είναι ακόμα ο πολύ μικρός βαθμός εκμετάλλευσης των παγίων σε σχέση με το κυκλοφορούν ενεργητικό, ιδιαίτερα, κατά το πρώτο μισό της περιόδου ανάλυσης.

¹⁷⁰ Έντονη δυσπιστία προκαλούν οι αρνητικές τιμές των αντίστοιχων δεικτών το 2001. Πρέπει ακόμα να σημειωθεί ότι, οι βασικές συνιστώσες στη διενέργεια πωλήσεων βαίνουν συνεχώς μειούμενες κατά τα τρία πρώτα έτη. Το γεγονός αυτό, όμως, δεν έχει αρνητική επίδραση στην εφαρμοζόμενη πολιτική σε ότι αφορά τις πωλήσεις

Η πολιτική χρηματοδότησης του ενεργητικού δε σημειώνει τα προσδοκώμενα αποτελέσματα, κατά συνέπεια, οι μέτοχοι και οι μακροχρόνιοι πιστωτές δεν τυγχάνουν ιδιαίτερης ασφάλειας. Η χρηματιστηριακή κατάστασή της κρίνεται ικανοποιητική γεγονός που πιστοποιείται από την πολύ υψηλή μερισματική απόδοση και από το λόγο χρηματιστηριακής προς λογιστικής αξίας μετοχής.¹⁷¹

¹⁷¹ Η εταιρεία δε διανέμει μέρισμα τα έτη 1999 και 2001

7.5 ΕΚΔΟΤΙΚΟΣ ΟΡΓΑΝΙΣΜΟΣ ΛΙΒΑΝΗ Α.Β.Ε.

Η εταιρεία καταλαμβάνει πολύ υψηλές θέσεις τόσο από πλευράς κερδοφορίας όσο και από πλευράς γενικής αποδοτικότητας. Το γεγονός αυτό πιστοποιεί την ικανότητα της διοίκησης να ελαχιστοποιεί το κόστος πωληθέντων και να εφαρμόζει ευέλικτη τιμολογιακή πολιτική. Η ταχύτητα κυκλοφορίας όλων των κυκλοφορούντων στοιχείων συμβαδίζει με τις αντίστοιχες μέσες τιμές ενώ ανάλογο συμπέρασμα εξάγεται για την αποδοτικότητα των ιδίων κεφαλαίων. (Πίνακας 76)

Παρ'όλη την αξιολογη εικόνα από πλευράς αποδοτικότητας, η αποτελεσματικότητα παραμένει σε πολύ χαμηλά επίπεδα καθ'όλη την περίοδο, αν σκεφτεί κανείς ότι, και οι τρεις αντίστοιχο δείκτες υστερούν, κατά πολύ, έναντι των απαιτήσεων του κλάδου.

Η διαχρονική αύξηση της ποσότητας των δανείων φέρνει την εταιρεία σε δυσχερή θέση ενώ αντίθετα η ρευστότητα κινείται ελαφρώς καλύτερα. Στις δύο προαναφερθείσες κατηγορίες δεικτών η εταιρεία υπολείπεται σημαντικά έναντι των αντίστοιχων μέσων τιμών.

Η κάλυψη που παρέχει τόσο σε εξωτερικούς όσο και σε εσωτερικούς δανειστές κρίνεται ασφαλής.¹⁷² Επιπρόσθετα, η χρηματοδότηση των στοιχείων του

¹⁷² Ο δείκτης κάλυψης μετόχων είναι ο υψηλότερος στον κλάδο

ενεργητικού αποφέρει θετικά αποτελέσματα.¹⁷³ Ιδιαίτερη αίσθηση προκαλεί η πολιτική μείωσης των παγίων περιουσιακών στοιχείων από τα μέσα της πενταετίας.

Αν εξαιρεθεί η μερισματική απόδοση η οποία εμφανίζεται πολύ χαμηλή, οι υπόλοιποι χρηματιστηριακοί δείκτες την κατατάσσουν μεταξύ των εταιρειών, οι οποίες θα προέτρεπαν δυνητικούς επενδυτές να αποκτήσουν μερίδια σε αυτές.

¹⁷³ Ο δείκτης ίδια κεφάλαια προς πάγιο ενεργητικό είναι ο χαμηλότερος στον κλάδο

7.6 «Η ΚΑΘΗΜΕΡΙΝΗ Α.Ε.» ΕΚΔΟΣΗ ΕΝΤΥΠΩΝ - ΜΕΣΑ ΜΑΖΙΚΗΣ ΕΠΙΚΟΙΝΩΝΙΑΣ

Η εταιρεία πραγματοποιεί σχετικά υψηλό καθαρό περιθώριο κέρδους παρ'όλη τη μέτρια γενική αποδοτικότητα.¹⁷⁴ Η τεράστια ποσότητα των διαθέσιμων και η ικανοποιητική ιδιοφελής αποδοτικότητα την αναδύουν σε πολύ υψηλές θέσεις στους αντίστοιχους τομείς. (Πίνακας 77)

Οι δείκτες αποτελεσματικότητας δε διαφέρουν σημαντικά από τις μέσες τιμές, όμως, η πολύ υψηλή ρευστότητα υποδηλώνει ευχέρεια κάλυψης των βραχυπρόθεσμων υποχρεώσεων μέσω των στοιχείων του κυκλοφορούντος ενεργητικού.

Εφαρμόζει πολιτική διαχρονικού περιορισμού του εξωτερικού δανεισμού (βραχυπρόθεσμα και μακροπρόθεσμα δάνεια) ενώ παρέχει ασφαλή κάλυψη σε τράπεζες και μετόχους γεγονός που την κατατάσσει σε αξιόλογη θέση στον κλάδο.¹⁷⁵ Η εταιρεία εμφανίζει πολύ υψηλό βαθμό παγιοποίησης των περιουσιακών της στοιχείων καθ'όλη την εξεταζόμενη περίοδο.

Η πολιτική χρηματοδότησης των ενεργητικών στοιχείων συμβαδίζει με τις πρακτικές του κλάδου, ενώ από πλευράς χρηματιστηριακών δεικτών, δε σημειώνει πολύ υψηλά αποτελέσματα γεγονός που τη φέρνει σε μειονεκτική

¹⁷⁴ Το καθαρό περιθώριο κέρδους είναι το υψηλότερο στον κλάδο

¹⁷⁵ Η δανειακή επιβάρυνση γίνεται μηδενική το έτος 2001

θέση, έναντι των άλλων, στα μάτια ήδη υπάρχοντων και δυνητικών επενδυτών.¹⁷⁶

¹⁷⁶ Η εταιρεία δε διανέμει μέρισμα το έτος 1998

7.7 Η ΝΑΥΤΕΜΠΟΡΙΚΗ - Π.ΑΘΑΝΑΣΙΑΔΗΣ ΚΑΙ ΣΙΑ Α.Ε.

Η εταιρεία θεωρείται μια από τις ηγέτιδες δυνάμεις στην αγορά τόσο από πλευράς γενικής αποδοτικότητας όσο και από πλευράς κερδοφορίας, μιας και τα αντίστοιχα ποσοστά εμφανίζονται υπερδιπλασιασμένα σε συνάρτηση με τα του κλάδου.¹⁷⁷ Πρέπει να τονιστεί ιδιαίτερα η πολύ υψηλή κυκλοφοριακή ταχύτητα των αποθεμάτων γεγονός που υποδηλώνει ότι η πολιτική ανανέωσης αυτών αποφέρει άριστα αποτελέσματα. (Πίνακας 78)

Η αποτελεσματικότητα και η ρευστότητα κινούνται σε άκρως ικανοποιητικά επίπεδα με τη δεύτερη να θεωρείται, αν όχι η καλύτερη, τουλάχιστον μια από τις καλύτερες στην αγορά. Στα πολλά θετικά στοιχεία της εταιρείας πρέπει να προστεθεί η μηδενική δανειακή επιβάρυνση καθ'όλη την περίοδο ενώ εξέχουσας σημασίας είναι η κάλυψη των τόκων χρεωστικών.¹⁷⁸

Βασική επιδίωξη της διοίκησης αποτελεί η διατήρηση χαμηλού βαθμού παγιοποίησης της περιουσίας, ιδιαίτερα, μέχρι και το ήμισυ της περιόδου ανάλυσης. Καταλήγοντας, οι χρηματιστηριακοί δείκτες υστερούν σημαντικά έναντι των μέσων τιμών της αγοράς.

¹⁷⁷ Η κυκλοφοριακή ταχύτητα των αποθεμάτων είναι η υψηλότερη στον κλάδο

¹⁷⁸ Ο δείκτης κάλυψης τόκων είναι ο υψηλότερος στον κλάδο

7.8 ΙΜΑΚΟ MEDIA NET GROUP S.A.

Οι εντυπωσιακές τιμές της γενικής αποδοτικότητας αναδύουν την εταιρεία στην πρώτη θέση στον κλάδο σε αυτόν τον τομέα. Παράλληλα, η κερδοφορία κινείται σε ικανοποιητικά επίπεδα αφού ξεπερνά ελαφρώς τις μέσες τιμές, ιδιαίτερα, κατά τα μέσα της περιόδου ανάλυσης. Αξίζει να σημειωθεί η γενικότερη πολιτική βελτίωσης της ικανότητας είσπραξης των απαιτήσεων ενώ ακριβώς τα αντίθετα εξάγονται για την αντίστοιχη των αποθεμάτων και των διαθεσίμων. Η ιδιοφελής αποδοτικότητα κινείται σε πολύ υψηλά επίπεδα.¹⁷⁹ (Πίνακας 79)

Με εξαίρεση το δείκτη των αποθεμάτων, η αποτελεσματικότητα κινείται στα ίδια επίπεδα με τον κλάδο ενώ η γενική εικόνα, από πλευράς ρευστότητας, δεν είναι η πιο ενδεδειγμένη. Είναι χαρακτηριστική, η μη ύπαρξη μακροπρόθεσμων δανειακών επιβαρύνσεων μέχρι και το προτελευταίο έτος όπου αποφασίζεται αλλαγή πλεύσης ενώ η κάλυψη που παρέχεται σε εξωτερικούς δανειστές υπολείπεται σημαντικά των συνηθισμένων πρακτικών του κλάδου.¹⁸⁰ Ακόμα διαφαίνεται η προσπάθεια αύξησης του βαθμού παγιοποίησης της περιουσίας κατά την υπό κρίση περίοδο.

Η πολιτική χρηματοδότησης των ενεργητικών στοιχείων έχει αποδώσει καρπούς. Τέλος σε ότι αφορά τη χρηματιστηριακή θέση, μπορεί να θεωρηθεί ως μια καλή επενδυτική ευκαιρία για δυνητικούς επενδυτές. Η μοναδική αντίθεση

¹⁷⁹ Η ιδιοφελής αποδοτικότητα είναι η υψηλότερη στον κλάδο

¹⁸⁰ Αξίζει να σημειωθεί ότι, η εταιρεία εμφανίζει υψηλά ποσοστά βραχυπρόθεσμων δανείων κατά τα τέσσερα πρώτα έτη (1997-2000)

πηγάξει από το δείκτη μερισματικής απόδοσης ο οποίος παρουσιάζεται σχεδόν μηδενικός.¹⁸¹

¹⁸¹ Η εταιρεία δε διανέμει μέρισμα τη διετία 1998-1999

7.9 INFORM Π. ΛΥΚΟΣ Α.Ε.

Από πλευράς αποδοτικότητας και κερδοφορίας, η εταιρεία καταλαμβάνει πολύ υψηλές θέσεις στον κλάδο μιας και τα ποσοστά της υπερβαίνουν, κατά πολύ, τις αντίστοιχες μέσες τιμές.¹⁸² Ιδιαίτερη έμφαση δίνεται στην αύξηση της ποσότητας των διαθέσιμων ενώ η θέση της από πλευράς χορηγούμενων πιστώσεων επιδεινώνεται διαχρονικά. Όμως, όλοι σχεδόν οι δείκτες αποδοτικότητας παρουσιάζονται πολύ ανεβασμένοι. (Πίνακας 80)

Η αποτελεσματικότητα κινείται σε ικανοποιητικά επίπεδα αν αναλογιστεί κανείς την ανοδική πορεία των δεικτών αποθεμάτων και υποχρεώσεων. Ανάλογη εικόνα εμφανίζει και η ρευστότητα ενώ παράλληλα η μηδενική δανειακή επιβάρυνση, καθ'όλη την περίοδο, την κατατάσσουν στην πρώτη θέση στους αντίστοιχους δείκτες.

Διακρίνεται, επίσης, από ευχέρεια πληρωμής των τόκων χρεωστικών ενώ η πολιτική χρηματοδότησης του ενεργητικού κινείται στα ίδια επίπεδα με την αντίστοιχη των ηγέτιδων δυνάμεων της αγοράς. Από πλευράς χρηματιστηριακών δεικτών, η εταιρεία δεν καταλαμβάνει πολύ υψηλές θέσεις λόγω, κυρίως, της μη εφαρμογής σταθερής μερισματικής πολιτικής.¹⁸³

¹⁸² Το γενικό περιθώριο κέρδους είναι το υψηλότερο στον κλάδο

¹⁸³ Η εταιρεία δε διανέμει μέρισμα τη διετία 1998-1999

7.10 MARFIN COMM A.E. ΣΥΜΜΕΤΟΧΩΝ - ΥΠΗΡΕΣΙΩΝ

ΜΑΖΙΚΗΣ ΕΝΗΜΕΡΩΣΗΣ ΚΑΙ ΕΠΙΚΟΙΝΩΝΙΑΣ

Οι πολύ χαμηλές τιμές της γενικής αποδοτικότητας και της κερδοφορίας, εκτός του ότι κατατάσσουν την εταιρεία σε δυσχερή θέση στον κλάδο, αποκαλύπτουν δυσχέρειες στην πολιτική των πωλήσεων και μη αποδοτική χρήση των συντελεστών παραγωγής. Σε ότι αφορά τα κυκλοφορούντα στοιχεία, αντικειμενικός σκοπός της διοίκησης είναι να ανανεώνονται όσο το δυνατόν λιγότερες φορές μέσα στη χρήση. Η αποδοτικότητα των ιδίων κεφαλαίων λαμβάνει πολύ χαμηλές τιμές. (Πίνακας 81)

Η αποτελεσματικότητα είναι ελαφρώς πιο ανεβασμένη αφού σχεδόν συμβαδίζει με τις μέσες τιμές ενώ η γενική εικόνα, ως προς τη ρευστότητα, δεν είναι ενθαρρυντική. Το τελευταίο πιστοποιείται από το γεγονός ότι, η κάλυψη των βραχυπρόθεσμων υποχρεώσεων μέσω του κεφαλαίου κίνησης δεν επιτυγχάνεται, ιδίως, την τελευταία διετία.

Χαρακτηριστική είναι η αισθητή αύξηση της μακροπρόθεσμης δανειακής επιβάρυνσης την τελευταία χρονιά ενώ η κάλυψη που παρέχεται σε εξωτερικούς δανειστές δεν είναι επαρκής.¹⁸⁴ Επιπρόσθετα, διάχυτη είναι η προσπάθεια της διοίκησης να μεγιστοποιήσει το βαθμό παγιοποίησης των περιουσιακών της στοιχείων, ιδιαίτερα, από τα μέσα της πενταετίας.

¹⁸⁴ Αξίζει να σημειωθεί ότι, η εταιρεία προβαίνει στη λήψη βραχυπρόθεσμων δανείων τη διετία 1997-1998

Στα θετικά σημεία πρέπει να συμπεριληφθούν, η χρηματοδότηση του ενεργητικού η οποία αποφέρει ικανοποιητικά αποτελέσματα και οι σχετικά υψηλές τιμές των δεικτών σε τρέχουσες αξίες.¹⁸⁵

¹⁸⁵ Ο δείκτης απασχοληθέντα κεφάλαια προς πάγιο ενεργητικό είναι ο χαμηλότερος στον κλάδο

7.11 ΠΗΓΑΣΟΣ ΕΚΔΟΤΙΚΗ & ΕΚΤΥΠΩΤΙΚΗ Α.Ε.

Η γενική αποδοτικότητα και η κερδοφορία παρουσιάζονται αρνητικές, ιδιαίτερα, την τελευταία διετία γεγονός που πιστοποιείται από τις πραγματοποιηθείσες ζημιές εκείνης της περιόδου.¹⁸⁶ Παρατηρείται ακόμα η γενικότερη πολιτική αύξησης της ποσότητας των διαθέσιμων στα μέσα της πενταετίας. Σε συνάρτηση με τον κλάδο, η εταιρεία μειονεκτεί σε αποδοτικότητα και κερδοφορία. Επιπρόσθετα, επισημαίνονται αξιόλογες διαφορές ως προς τις ταχύτητες κυκλοφορίας των κυκλοφορούντων στοιχείων. (Πίνακας 82)

Η μείωση της χρονικής διάρκειας παραμονής των αποθεμάτων και του χρονικού διαστήματος εξόφλησης των υποχρεώσεων είναι αισθητή. Η γενική εικόνα ως προς τη ρευστότητα και ως προς τη δανειακή επιβάρυνση, αν και ικανοποιητική, υστερεί σημαντικά συγκρινόμενη με τα δεδομένα της αγοράς.

Η θέση της, σε ότι αφορά, την κάλυψη που παρέχει σε εξωτερικούς και εσωτερικούς δανειστές είναι δυσχερής.¹⁸⁷ Εφαρμόζεται η ενδεδειγμένη πολιτική χρηματοδότησης των στοιχείων του ενεργητικού αλλά τα αποτελέσματα, μέχρι στιγμής, είναι πολύ χαμηλά. Πρέπει ακόμα να σημειωθεί η σταθερή απόφαση της διοίκησης να επενδύει σε στοιχεία παγίου ενεργητικού καθ'όλη την περίοδο.

¹⁸⁶ Εξαίρεση αποτελεί το 1999

¹⁸⁷ Η κάλυψη τόκων παρουσιάζεται αρνητική καθ' όλη την περίοδο με εξαίρεση το έτος 1999

Τέλος, οι χρηματιστηριακοί δείκτες δεν την κάνουν ελκυστική σε πιθανούς επενδυτές, μολονότι, η μερισματική της απόδοση βρίσκεται σε υψηλά επίπεδα.¹⁸⁸ Συγκρινόμενη στην αγορά, η εταιρεία μειονεκτεί σε χρηματοπιστωτικά μεγέθη, όπως για παράδειγμα, η κάλυψη τόκων και μετόχων, η χρηματοδότηση των στοιχείων του ενεργητικού και οι χρηματιστηριακοί δείκτες.

¹⁸⁸ Η εταιρεία δε διανέμει μέρισμα τη διετία 1998-1999

7.12 ΤΕΧΝΙΚΕΣ ΕΚΔΟΣΕΙΣ Α.Ε.

Η γενική αποδοτικότητα και η κερδοφορία υπολείπονται των αντίστοιχων μέσων τιμών γεγονός που φανερώνει δυσλειτουργίες στις παραγωγικές διαδικασίες και στην πολιτική πωλήσεων. Οι κυκλοφοριακές ταχύτητες των κυκλοφορούντων στοιχείων είναι χαμηλές ενώ σταδιακή πτώση παρουσιάζει η ιδιοφελής αποδοτικότητα. (Πίνακας 83)

Η εταιρεία παρουσιάζεται αρκετά ικανή στην είσπραξη των απαιτήσεων μιας και ο συγκεκριμένος δείκτης υπερτερεί των αντίστοιχων μέσων τιμών.¹⁸⁹ Επιπρόσθετα, η υπάρχουσα ρευστότητα επαρκεί για την κάλυψη των βραχυπρόθεσμων υποχρεώσεων. Παρατηρείται ακόμα εκτεταμένη λήψη βραχυπρόθεσμων και μακροπρόθεσμων δανείων το τελευταίο έτος ενώ η κάλυψη που παρέχεται σε εσωτερικούς και εξωτερικούς δανειστές είναι ικανοποιητική.

Η χρηματοδότηση του ενεργητικού δε διαφέρει σημαντικά από τις μέσες τιμές. Από πλευράς χρηματιστηριακών δεικτών, αίσθηση προκαλεί η εκτόξευση της μερισματικής απόδοσης.¹⁹⁰ Η εταιρεία μπορεί να θεωρηθεί ως ενδεδειγμένη λύση για επένδυση κεφαλαίων στο χρηματιστηριακό κλάδο που δραστηριοποιείται.

¹⁸⁹ Η μέση διάρκεια είσπραξης των απαιτήσεων που εμφανίζει είναι η χαμηλότερη στον κλάδο

¹⁹⁰ Η μερισματική απόδοση της μετοχής είναι η υψηλότερη στον κλάδο

7.13 ΧΑΪΔΕΜΕΝΟΣ ΠΡΟΤΥΠΟΣ ΒΙΟΜΗΧΑΝΙΑ ΓΡΑΦΙΚΩΝ ΤΕΧΝΩΝ Α.Ε.Β.Ε.

Η γενική αποδοτικότητα και η κερδοφορία βαίνουν σταδιακά μειούμενες γεγονός που φανερώνει δυσχέρειες στην εφαρμοζόμενη πολιτική των πωλήσεων και στην εκμετάλλευση των συντελεστών παραγωγής.¹⁹¹ Οι κυκλοφοριακές ταχύτητες των κυκλοφορούντων στοιχείων κινούνται σε επίπεδα κατώτερα των αντίστοιχων του κλάδου ενώ και η ιδιοφελής αποδοτικότητα λαμβάνει πολύ χαμηλές τιμές. (Πίνακας 84)

Η εταιρεία βρίσκεται σε ελαφρώς καλύτερη θέση, σε συνάρτηση με τον κλάδο, σε θέματα αποτελεσματικότητας ενώ η πολιτική ρευστότητας αποφέρει άριστα αποτελέσματα. Η μακροπρόθεσμη δανειακή επιβάρυνση εμφανίζεται σχεδόν μηδενική ενώ αντίθετα η κάλυψη που παρέχεται σε εξωτερικούς δανειστές και μετόχους είναι χαμηλή.¹⁹² Ο βαθμός παγιοποίησης της περιουσίας κινείται σε υψηλά επίπεδα φανερώνοντας, έτσι με τον καλύτερο τρόπο, την επιτυχημένη πολιτική στον τομέα αυτό.

Η χρηματοδότηση του ενεργητικού συμβαδίζει με τις συνήθεις πρακτικές του κλάδου. Τέλος σε ότι αφορά τους χρηματιστηριακούς δείκτες, αξίζει να σημειωθούν η σχεδόν μηδενική μερισματική απόδοση και η σχετικά υψηλή τιμή

¹⁹¹ Η γενική αποδοτικότητα και το γενικό περιθώριο κέρδους λαμβάνουν αρνητικές τιμές το έτος 2001

¹⁹² Η εταιρεία καταφεύγει, κατά κύριο λόγο, στο βραχυπρόθεσμο εξωτερικό δανεισμό ενώ ελαχιστοποιεί την ποσότητα των μακροπρόθεσμων ξένων κεφαλαίων

του δείκτη κερδών ανά μετοχή.¹⁹³ Όμως, όλοι οι δείκτες σε τρέχουσες αξίες υπολείπονται σημαντικά των μέσων τιμών της αγοράς.

¹⁹³ Η εταιρεία δε διανέμει μέρισμα την τριετία 1998-2000

7.14 Χ.Κ. ΤΕΓΟΠΟΥΛΟΣ ΕΚΔΟΣΕΙΣ Α.Ε.

Η γενική αποδοτικότητα και η κερδοφορία παρουσιάζονται, ιδιαίτερα, χαμηλές.¹⁹⁴ Ανάλογη είναι η πορεία εξέλιξης της ιδιοφελούς αποδοτικότητας ενώ αρνητικά αποτελέσματα σημειώνει και η εφαρμοζόμενη πολιτική αποθεμάτων.¹⁹⁵ (Πίνακας 85)

Οι δείκτες αποτελεσματικότητας κρίνονται ικανοποιητικοί, αν σκεφτεί κανείς ότι, υπερτερούν (και οι τρεις) των μέσων τιμών της αγοράς ενώ η υπάρχουσα ρευστότητα αναδύει την εταιρεία σε πολύ υψηλές θέσεις στον κλάδο σχετικά με τη δυνατότητα επαρκούς κάλυψης των βραχυπρόθεσμων υποχρεώσεων.

Εμφανίζει ακόμα μηδενική δανειακή επιβάρυνση κατά την υπό κρίση περίοδο ενώ πρέπει να τονιστούν, ιδιαίτερα, οι έντονες διακυμάνσεις στην παρεχόμενη κάλυψη σε τράπεζες και άλλους χρηματοπιστωτικούς οργανισμούς. Την τελευταία διετία, διαφαίνεται καθαρά η απόφαση της διοίκησης να χρηματοδοτήσει την αγορά παγίων περιουσιακών στοιχείων.

Η χρηματοδότηση των στοιχείων του ενεργητικού δε γίνεται με τον πιο ενδεδειγμένο τρόπο ενώ από πλευράς χρηματιστηριακών μεγεθών, δε μπορεί να θεωρηθεί επενδυτικά συμφέρουσα λόγω, κυρίως, των πολύ χαμηλών τιμών των αντίστοιχων αριθμοδεικτών.¹⁹⁶

¹⁹⁴ Η γενική αποδοτικότητα και το γενικό περιθώριο κέρδους λαμβάνουν αρνητικές τιμές τη διετία 2000-2001

¹⁹⁵ Η ιδιοφελής αποδοτικότητα γίνεται μηδενική το έτος 2001

¹⁹⁶ Η εταιρεία δε διανέμει μέρισμα τη διετία 1998-1999

ΚΕΦΑΛΑΙΟ 8: ΚΡΙΤΙΚΗ ΔΙΕΡΕΥΝΗΣΗ ΠΙΝΑΚΩΝ ΚΙΝΗΣΗΣ ΚΕΦΑΛΑΙΩΝ

8.1 ΑΤΤΙΚΕΣ ΕΚΔΟΣΕΙΣ Α.Ε.

Έχοντας ολοκληρώσει την ανάλυση των οικονομικών στοιχείων και το σχολιασμό των αριθμοδεικτών, το επόμενο βήμα της ανάλυσης λογιστικών καταστάσεων αποτελεί η κατανόηση και η αξιολόγηση των κυριότερων πηγών και χρήσεων κεφαλαίων κατά την εξεταζόμενη περίοδο. Ο Πίνακας 87 δίνει μια εικόνα των μεταβολών της οικονομικής θέσης της επιχείρησης. (Όλοι οι πίνακες κίνησης κεφαλαίων, για το σύνολο των εταιρειών του κλάδου, παρατίθενται στο παράρτημα IV)

Οι αυξήσεις των βραχυπρόθεσμων υποχρεώσεων, των ιδίων κεφαλαίων και των μακροπρόθεσμων υποχρεώσεων συναποτελούν τις κυριότερες πηγές χρηματοδότησης κατά την υπό κρίση περίοδο.¹⁹⁷ Οι ρευστοποιήσεις του παγίου και του κυκλοφορούντος ενεργητικού, αν και χρηματοδοτούν μέρος των επενδυτικών ενεργειών, είναι δευτερεύουσας σημασίας. Η εταιρεία παρουσιάζεται διαφοροποιημένη στην αγορά διότι περιορίζει σημαντικά τη ρευστοποίηση των κυκλοφορούντων στοιχείων ενώ αυξάνει πολύ την ποσότητα των δανειακών κεφαλαίων.

¹⁹⁷ Τα ποσοστά συμμετοχής των αντίστοιχων λογαριασμών στο σύνολο των πηγών χρηματοδότησης κυμαίνονται για τις βραχυπρόθεσμες υποχρεώσεις στο 40,14% για τα ίδια κεφάλαια στο 27,34% και για τα μακροπρόθεσμα ξένα κεφάλαια στο 12,27% την περίοδο 1997-2001

Από πλευράς ανάλωσης χρηματικών πόρων, οι επενδύσεις σε πάγια και κυκλοφορούντα στοιχεία επιμερίζονται σχεδόν το σύνολο αυτών. Ένα μικρό ποσοστό διατίθεται ακόμα για μείωση των βραχυπρόθεσμων και των μακροπρόθεσμων υποχρεώσεων.¹⁹⁸ Παρατηρείται μια καθαρά επιθετική πολιτική σε ότι αφορά την απόκτηση ενεργητικών στοιχείων γεγονός που κάνει την εταιρεία να ξεχωρίζει, έναντι των υπολοίπων, στον κλάδο.

Εφαρμόζεται ισορροπημένη πολιτική, ως προς την εξεύρεση πόρων, στην αρχή της περιόδου. Στη συνέχεια, προβαίνει σε αύξηση μετοχικού κεφαλαίου και λήψη βραχυπρόθεσμων δανείων ενώ ολοκληρώνει με τη λήψη μακροπρόθεσμων δανείων.¹⁹⁹ Καταλήγοντας, η απόκτηση συμμετοχών σε συνδεδεμένες επιχειρήσεις αποτελεί κυρίαρχη επιδίωξη της διοίκησης κατά την υπό κρίση περίοδο.²⁰⁰

¹⁹⁸ Αξίζει να σημειωθεί ότι τα ποσοστά συμμετοχής του παγίου και του κυκλοφορούντος ενεργητικού στο σύνολο των χρήσεων κεφαλαίων κυμαίνονται στο 53,98% και το 32,69% αντίστοιχα ενώ παράλληλα τα αντίστοιχα ποσοστά των βραχυπρόθεσμων και των μακροπρόθεσμων υποχρεώσεων αγγίζουν μόλις το 5,68% και το 3,28% την περίοδο 1997-2001

¹⁹⁹ Τα ποσοστά συμμετοχής των συγκεκριμένων λογαριασμών στο σύνολο των πηγών χρηματοδότησης φτάνουν για τα ίδια κεφάλαια στο 79,71% την περίοδο 1998-1999, για τις βραχυπρόθεσμες υποχρεώσεις στο 69,54% την περίοδο 1999-2000 και για τα μακροπρόθεσμα ξένα κεφάλαια στο 31,9% την περίοδο 2000-2001

²⁰⁰ Το ποσοστό συμμετοχής των συμμετοχών και άλλων μακροπρόθεσμων χρηματοοικονομικών απαιτήσεων στο σύνολο των χρήσεων κεφαλαίων κυμαίνεται στο 54,75% την περίοδο 1997-1998, 66,49% την περίοδο 1999-2000 και 46,56% την περίοδο 2000-2001

8.2 ΔΗΜΟΣΙΟΓΡΑΦΙΚΟΣ ΟΡΓΑΝΙΣΜΟΣ ΛΑΜΠΡΑΚΗ Α.Ε.

Η εφαρμοζόμενη πολιτική εξεύρεσης χρηματικών πόρων χαρακτηρίζεται από την έκδηλη προσπάθεια άντλησης κεφαλαίων, κυρίως, από μειώσεις στοιχείων του παγίου και του κυκλοφορούντος ενεργητικού. Ανάλογα ποσά αποκτώνται μέσω της αύξησης των ιδίων κεφαλαίων ενώ η αντίστοιχη αύξηση των μακροπρόθεσμων υποχρεώσεων είναι πολύ χαμηλή.²⁰¹ Η εταιρεία αξιοποιεί περισσότερο τα πάγια στοιχεία και λιγότερο τα ίδια κεφάλαια συγκρινόμενη με τις συνήθεις πρακτικές του κλάδου. (Πίνακας 88)

Οι επενδύσεις σε πάγια και κυκλοφορούντα στοιχεία συναποτελούν τους βασικούς μοχλούς ανάλωσης χρηματικών πόρων.²⁰² Η ποσότητα των αποθεματικών κεφαλαίων περιορίζεται σημαντικά ενώ η μείωση των βραχυπρόθεσμων υποχρεώσεων, αν και ικανοποιητική, δε συγκαταλέγεται μεταξύ των πρωταρχικών στόχων της διοίκησης. Τα προαναφερθέντα γνωρίσματα ταιριάζουν απόλυτα με το γενικότερο κλίμα της αγοράς.

Η εταιρεία χρηματοδοτεί τα επενδυτικά της σχέδια από κεφάλαια που εισπράττονται μέσω των αλληπάλληλων αυξήσεων του μετοχικού κεφαλαίου στην αρχή της πενταετίας.²⁰³ Αξιοσημείωτη είναι ακόμα η μαζική πώληση χρεωγράφων και συμμετοχών σε συνδεδεμένες επιχειρήσεις την τελευταία

²⁰¹ Το ποσοστό συμμετοχής του παγίου και του κυκλοφορούντος ενεργητικού στο σύνολο των πηγών χρηματοδότησης φτάνει το 13,41% και το 31,18% αντίστοιχα ενώ αξίζει να σημειωθεί ότι το αντίστοιχο ποσοστό των ιδίων κεφαλαίων κυμαίνεται στο 42,41% την περίοδο 1997-2001

²⁰² Τα αντίστοιχα ποσοστά των συγκεκριμένων λογαριασμών στο σύνολο των χρήσεων κεφαλαίων κυμαίνονται στο 30,18% και 37,11% την περίοδο 1997-2001

²⁰³ Το ποσοστό συμμετοχής της προκύπτουσας διαφοράς από την έκδοση μετοχών υπέρ το άρτιο στο σύνολο των πηγών χρηματοδότησης φτάνει στο 50,43% την περίοδο 1997-1998 και στο 58,6% την περίοδο 1998-1999

τριετία.²⁰⁴ Η συγκεκριμένη ενέργεια ταυτίζεται με τη γενικότερη κατάσταση που επικρατεί στο Χ.Α.Α. εκείνη τη χρονική περίοδο. Καταλήγοντας πρέπει να τονιστεί ότι, η απόκτηση χρεωγράφων και συμμετοχών σε συνδεδεμένες επιχειρήσεις αντικαθίσταται από την εκτεταμένη μείωση των υποχρεώσεων από βραχυπρόθεσμα δάνεια και τον περιορισμό της ποσότητας του τακτικού αποθεματικού την τελευταία διετία.²⁰⁵

²⁰⁴ Τα ποσοστά συμμετοχής των αντίστοιχων λογαριασμών στο σύνολο των πηγών χρηματοδότησης φτάνουν για τα μεν χρεώγραφα στο 85,53% την περίοδο 1999-2000 ενώ για τις δε συμμετοχές και άλλες μακροπρόθεσμες χρηματοοικονομικές απαιτήσεις στο 43,9% την περίοδο 2000-2001

²⁰⁵ Τα ποσοστά συμμετοχής των αντίστοιχων λογαριασμών στο σύνολο των χρήσεων κεφαλαίων φτάνουν για τα χρεώγραφα το 52,2% την περίοδο 1998-1999, για τις συμμετοχές και άλλες μακροπρόθεσμες χρηματοοικονομικές απαιτήσεις το 32,6% την περίοδο 1999-2000, για τις βραχυπρόθεσμες υποχρεώσεις το 20,43% την περίοδο 1999-2000 και τέλος για τα αποθεματικά κεφάλαια το 55,94% την περίοδο 2000-2001

8.3 ΕΚΔΟΣΕΙΣ ΛΥΜΠΕΡΗ Α.Ε.

Βασική επιδίωξη της διοίκησης αποτελεί η χρηματοδότηση των επενδυτικών ενεργειών να επιτυγχάνεται, κυρίως, από την αύξηση των ιδίων κεφαλαίων ενώ παράλληλα σημαντική ποσότητα χρηματικών κεφαλαίων λαμβάνεται μέσω της αύξησης του βραχυπρόθεσμου εξωτερικού δανεισμού.²⁰⁶ Τα συνολικά ποσά, που εισπράττονται από τη μείωση του παγίου και του κυκλοφορούντος ενεργητικού, δεν ξεπερνούν τα αντίστοιχα των προαναφερθέντων πηγών χρηματοδότησης. Παρατηρούνται, κατά συνέπεια, αισθητές διαφοροποιήσεις της εφαρμοζόμενης πολιτικής σε συνάρτηση με το τι επικρατεί στην αγορά. (Πίνακας 89)

Οι επενδύσεις σε πάγια και κυκλοφορούντα στοιχεία συναποτελούν τις κυριότερες πτυχές ανάλωσης κεφαλαίων.²⁰⁷ Κεφάλαια διατίθενται, επιπρόσθετα, για μείωση των βραχυπρόθεσμων υποχρεώσεων. Η εταιρεία δε διαφοροποιείται σημαντικά από τον κλάδο σε αυτόν τον τομέα.

Η υλοποιηθείσα πολιτική εξεύρεσης πόρων εναλλάσσεται διαχρονικά. Πιο συγκεκριμένα, στην αρχή της περιόδου τα χρηματικά κεφάλαια προέρχονται, κατά κύριο λόγο, από αύξηση των βραχυπρόθεσμων δανείων και των προκαταβολών των πελατών και από ρευστοποίηση του λογαριασμού άμεσης είσπραξης κεφαλαίου. Σημαντικές μεταβολές παρουσιάζονται στην

²⁰⁶ Τα ποσοστά συμμετοχής των ιδίων κεφαλαίων και των βραχυπρόθεσμων υποχρεώσεων στο σύνολο των πηγών χρηματοδότησης κυμαίνονται στο 46,96% και το 25,83% αντίστοιχα την περίοδο 1997-2001

²⁰⁷ Τα ποσοστά συμμετοχής του παγίου και του κυκλοφορούντος ενεργητικού στο σύνολο των χρήσεων κεφαλαίων κυμαίνονται στο 29,2% και το 36,25% αντίστοιχα την περίοδο 1997-2001

εφαρμοζόμενη πολιτική μετέπειτα με αποτέλεσμα να αποφασίζεται αύξηση στο μετοχικό κεφάλαιο και ρευστοποίηση σημαντικού ποσού εξόδων εγκατάστασης.²⁰⁸ Πρωταρχικές επιδιώξεις της διοίκησης κατά την υπό κρίση περίοδο αποτελούν η απόκτηση συμμετοχών σε συνδεδεμένες επιχειρήσεις, η χορήγηση μεγαλύτερων πιστώσεων προς τους πελάτες και ο περιορισμός των υποχρεώσεων από βραχυπρόθεσμα δάνεια.²⁰⁹

²⁰⁸ Το ποσοστό συμμετοχής των βραχυπρόθεσμων υποχρεώσεων στο σύνολο των πηγών χρηματοδότησης κυμαίνεται στο 59,35% την περίοδο 1998-1999, το 4,96% την περίοδο 1999-2000 και το 43,39% την περίοδο 2000-2001. Επιπρόσθετα τα ποσοστά συμμετοχής των αντίστοιχων λογαριασμών στο σύνολο των πηγών χρηματοδότησης φτάνουν για τη μεν προκύπτουσα διαφορά από την έκδοση μετοχών υπέρ το άρτιο στο 41,71% την περίοδο 1999-2000 ενώ για τα δε έξοδα εγκατάστασης στο 39,21% την περίοδο 2000-2001

²⁰⁹ Η εταιρεία επενδύει σε πάγια σε ποσοστό 3,93% την περίοδο 1997-1998, 43,74% την περίοδο 1999-2000 και 9,91% την περίοδο 2000-2001 ενώ είναι χαρακτηριστικό ότι τα αντίστοιχα ποσοστά για το κυκλοφορούν ενεργητικό και τις βραχυπρόθεσμες υποχρεώσεις ξεπερνούν το 50% των αναλωθέντων κεφαλαίων κάθε χρόνο

8.4 ΕΚΔΟΤΙΚΟΣ ΟΡΓΑΝΙΣΜΟΣ ΛΙΒΑΝΗ Α.Β.Ε.

Η αύξηση του βραχυπρόθεσμου και του μακροπρόθεσμου εξωτερικού δανεισμού και η διενέργεια υψηλών αποσβέσεων συναποτελούν τις κυριότερες πηγές άντλησης κεφαλαίων.²¹⁰ Συνεπακόλουθα, οι μειώσεις του παγίου και του κυκλοφορούντος ενεργητικού θεωρούνται δευτερεύουσες πηγές χρηματοδότησης. Η εφαρμοζόμενη πολιτική διαφέρει από τις γενικότερες συνθήκες μιας και περιορίζεται σημαντικά ο βαθμός μείωσης των κυκλοφορούντων στοιχείων και αύξησης των ιδίων κεφαλαίων ενώ συνάμα προάγονται εναλλακτικές μορφές εξεύρεσης πόρων. (Πίνακας 90)

Οι επενδύσεις σε πάγια αρχικά και σε κυκλοφορούντα μεταγενέστερα αποσπούν την πλειονότητα των χρηματικών κεφαλαίων.²¹¹ Τα εναπομείναντα κεφάλαια διατίθενται, κυρίως, για μείωση των βραχυπρόθεσμων υποχρεώσεων. Η μοναδική διαφοροποίηση έναντι του κλάδου έγκειται στο γεγονός ότι, η ποσοστιαία μείωση των ιδίων κεφαλαίων διατηρείται πολύ χαμηλή καθ'όλη την περίοδο.

Η υλοποιηθείσα πολιτική άντλησης χρηματικών πόρων ξεκινά με την αύξηση των μακροπρόθεσμων δανείων και του καταβλημένου μετοχικού κεφαλαίου ενώ μετέπειτα εισπράττονται μεγάλα χρηματικά ποσά μέσω νέας βραχυπρόθεσμης

²¹⁰ Τα ποσοστά συμμετοχής των συγκεκριμένων λογαριασμών στο σύνολο των πηγών χρηματοδότησης κυμαίνονται για τις βραχυπρόθεσμες υποχρεώσεις στο 33,22%, για τα μακροπρόθεσμα ξένα κεφάλαια στο 22,73% ενώ για τις διενεργηθείσες αποσβέσεις στο 12,35% την περίοδο 1997-2001

²¹¹ Αξίζει να σημειωθεί ότι, τα ποσοστά συμμετοχής του παγίου και του κυκλοφορούντος ενεργητικού στο σύνολο των χρήσεων κεφαλαίων κυμαίνονται στο 34,00% και το 50,41% αντίστοιχα την περίοδο 1997-2001

και μακροπρόθεσμης εξωτερικής χρηματοδότησης.²¹² Καταλήγοντας είναι ολοφάνερη η εναλλαγή πολιτικής, σε ότι αφορά την ανάλωση των κεφαλαίων, μιας και η απόκτηση κτιριακών εγκαταστάσεων την πρώτη διετία αντικαθίσταται από τη χορήγηση μεγαλύτερων πιστώσεων προς τους πελάτες κατά τα επόμενα χρόνια.²¹³ Την τελευταία διετία επιτυγχάνεται, επιπρόσθετα, εξάλειψη των οφειλόμενων επιταγών.

²¹² Τα ποσοστά συμμετοχής των συγκεκριμένων λογαριασμών στο σύνολο των πηγών χρηματοδότησης κυμαίνονται για τα μακροπρόθεσμα ξένα κεφάλαια στο 16,41% και στο 50,66% αντίστοιχα τις περιόδους 1997-1998 και 2000-2001, για τα ίδια κεφάλαια στο 32,05% την περίοδο 1997-1998 και για τις βραχυπρόθεσμες υποχρεώσεις στο 61,39% την περίοδο 1999-2000

²¹³ Το ποσοστό συμμετοχής των ενσωμάτων ακινητοποιήσεων στο σύνολο των χρήσεων κεφαλαίων φτάνει στο 77,7% την περίοδο 1997-1998. ενώ επιπρόσθετα το αντίστοιχο ποσοστό των απαιτήσεων κυμαίνεται στο 51,16% την περίοδο 1998-1999, 53,55% την περίοδο 1999-2000 και 45,68% την περίοδο 2000-2001

8.5 «Η ΚΑΘΗΜΕΡΙΝΗ Α.Ε.» ΕΚΔΟΣΗ ΕΝΤΥΠΩΝ - ΜΕΣΑ ΜΑΖΙΚΗΣ ΕΠΙΚΟΙΝΩΝΙΑΣ

Βασικός αρωγός, στην προσπάθεια εξεύρεσης χρηματικών πόρων, αποτελεί η αύξηση των ιδίων κεφαλαίων ενώ πρέπει να σημειωθεί ότι, ο περιορισμός του κυκλοφορούντος ενεργητικού συνοδοιπορεί για την επίτευξη του προαναφερθέντος στόχου. Οι υψηλές αποσβέσεις και η αύξηση του βραχυπρόθεσμου εξωτερικού δανεισμού συναποτελούν δευτερεύουσες πηγές άντλησης χρηματικών πόρων.²¹⁴ Η προαναφερθείσα πολιτική ταυτίζεται με τις γενικότερες συνθήκες που επικρατούν στον κλάδο. (Πίνακας 91)

Σε ότι αφορά την ανάλωση κεφαλαίων, τα πάγια περιουσιακά στοιχεία θέτονται ως πρώτη προτεραιότητα ενώ ακολουθεί το κυκλοφορούν ενεργητικό. Είναι αξιοσημείωτο ότι, η διοίκηση περιορίζει σε μικρό βαθμό τα ίδια κεφάλαια.²¹⁵ Η μοναδική διαφοροποίηση της εταιρείας στην αγορά είναι το γεγονός ότι, ενδιαφέρεται σε μεγαλύτερο βαθμό για την απόκτηση παγίων περιουσιακών στοιχείων.

Η εταιρεία λαμβάνει μεγάλα χρηματικά ποσά μέσω, κυρίως, των αποθεματικών κεφαλαίων και των μακροπρόθεσμων δανείων στην αρχή της περιόδου. Στη συνέχεια, σημειώνεται αλλαγή πλεύσης και χρηματοδοτείται πλέον από την

²¹⁴ Τα ποσοστά συμμετοχής των ιδίων κεφαλαίων και του κυκλοφορούντος ενεργητικού στο σύνολο των πηγών χρηματοδότησης κυμαίνονται στο 52,52% και το 25,01% ενώ τα αντίστοιχα ποσοστά συμμετοχής των διενεργούντων αποσβέσεων και των βραχυπρόθεσμων υποχρεώσεων φτάνουν το 5,96% και το 10,27% αντίστοιχα την περίοδο 1997-2001

²¹⁵ Τα ποσοστά συμμετοχής του παγίου και του κυκλοφορούντος ενεργητικού στο σύνολο των χρήσεων κεφαλαίων κυμαίνονται στο 46,87% και το 34,15% αντίστοιχα ενώ αίσθηση προκαλεί το αντίστοιχο ποσοστό των ιδίων κεφαλαίων το οποίο αγγίζει μόλις το 2,92% την περίοδο 1997-2001

αύξηση των βραχυπρόθεσμων δανείων, τον περιορισμό της ποσότητας των καταθέσεων όψεως και προθεσμίας και τη διενεργηθείσα αύξηση του μετοχικού κεφαλαίου.²¹⁶ Αξίζει να σημειωθεί ότι, καθ'όλη την περίοδο παρουσιάζονται έντονες διακυμάνσεις στην πολιτική απόκτησης συμμετοχών και άλλων μακροπρόθεσμων απαιτήσεων.²¹⁷ Βασικοί μοχλοί ανάλωσης κεφαλαίων αποτελούν, επιπρόσθετα, η αγορά μηχανολογικού εξοπλισμού, η χορήγηση μεγαλύτερων πιστώσεων προς τους πελάτες και η αύξηση της ποσότητας των καταθέσεων όψεως και προθεσμίας.²¹⁸

²¹⁶ Τα ποσοστά συμμετοχής των συγκεκριμένων λογαριασμών στο σύνολο των πηγών χρηματοδότησης φτάνουν για τα αποθεματικά κεφάλαια στο 46,52% και για τα μακροπρόθεσμα δάνεια στο 15,36% την περίοδο 1997-1998, για τις βραχυπρόθεσμες υποχρεώσεις στο 40,38% την περίοδο 1998-1999 για τα ίδια κεφάλαια το 87,33% την περίοδο 1999-2000 ενώ για το σύνολο των διαθεσίμων το 75,71% την περίοδο 2000-2001

²¹⁷ Τα αντίστοιχα ποσοστά συμμετοχής του συγκεκριμένου λογαριασμού στο σύνολο των χρήσεων κεφαλαίων κυμαίνονται στο 0,04% την περίοδο 1997-1998, 36,23% την περίοδο 1998-1999, 3,99% την περίοδο 1999-2000 και 50,49% την περίοδο 2000-2001

²¹⁸ Τα ποσοστά συμμετοχής των συγκεκριμένων λογαριασμών στο σύνολο των χρήσεων κεφαλαίων κυμαίνονται για τις ενσώματες ακινητοποιήσεις και τα διαθέσιμα στο 40,91% και το 34,89% την περίοδο 1997-1998 ενώ για τις απαιτήσεις στο 29,61% την περίοδο 1998-1999

8.6 Η ΝΑΥΤΕΜΠΟΡΙΚΗ - Π.ΑΘΑΝΑΣΙΑΔΗΣ ΚΑΙ ΣΙΑ Α.Ε.

Η συνεχής αύξηση των ιδίων κεφαλαίων αποτελεί ανεξάντλητη πηγή εξεύρεσης χρηματικών πόρων καθ'όλη την περίοδο.²¹⁹ Κεφάλαια λαμβάνονται, επιπρόσθετα, μέσω της μείωσης του κυκλοφορούντος ενεργητικού και της αύξησης των βραχυπρόθεσμων υποχρεώσεων αλλά σε πολύ μικρότερο βαθμό. Η εταιρεία δεν παρουσιάζει σημαντικές διαφοροποιήσεις έναντι του κλάδου, παρά μόνο στο γεγονός ότι, αξιοποιεί, ποσοστιαία, περισσότερο τα ίδια κεφάλαια ενώ αντίστοιχα περιορίζει τα κυκλοφορούντα στοιχεία για την εξεύρεση χρηματικών κεφαλαίων. (Πίνακας 92)

Από πλευράς ανάλωσης χρηματικών πόρων, οι επενδύσεις σε πάγια και κυκλοφορούντα στοιχεία επιμερίζονται σχεδόν το σύνολο αυτών. Στα σχέδια της διοίκησης βρίσκεται ακόμα ο περιορισμός των βραχυπρόθεσμων υποχρεώσεων και των ιδίων κεφαλαίων.²²⁰ Εφαρμόζεται μια καθαρά επιθετική πολιτική, σε ότι αφορά την απόκτηση ενεργητικών στοιχείων, γεγονός που κάνει την εταιρεία να ξεχωρίζει στην αγορά.

Η εταιρεία ξεκινά την περίοδο χρηματοδοτώντας τα επενδυτικά της σχέδια μέσω, κυρίως, πόρων που εξοικονομεί από αυξήσεις στις πιστώσεις προμηθευτών, στα οφειλόμενα μερίσματα και στις υποχρεώσεις προς φόρους-τέλη. Στα μέσα της πενταετίας, η υλοποιηθείσα πολιτική αύξησης του μετοχικού

²¹⁹ Το αντίστοιχο ποσοστό αγγίζει το 65,25% την περίοδο 1997-2001

²²⁰ Αξίζει να σημειωθεί ότι, τα ποσοστά συμμετοχής των συγκεκριμένων λογαριασμών στο σύνολο των χρήσεων κεφαλαίων φτάνουν για το πάγιο ενεργητικό στο 24,8%, για το κυκλοφορούν ενεργητικό στο 62,54%, για τις βραχυπρόθεσμες υποχρεώσεις στο 7,21% ενώ για τα ίδια κεφάλαια το 5,45% την περίοδο 1997-2001

κεφαλαίου αντικαθίσταται από τη μερική πώληση χρεωγράφων και τη διενέργεια υψηλών αποσβέσεων.²²¹ Μέχρι και τα μέσα της περιόδου ανάλυσης, αντικειμενικός σκοπός της διοίκησης αποτελεί η παροχή μεγαλύτερων πιστώσεων προς τους πελάτες, η αγορά μετοχών και λοιπών χρεωγράφων και οι ρευστοποιήσεις των υποχρεώσεων προς φόρους-τέλη και προς μετόχους, ενώ από εκεί και έπειτα, η απόκτηση οικοπέδων και κτιριακών εγκαταστάσεων τίθεται ως βασική προτεραιότητα.²²²

²²¹ Τα ποσοστά συμμετοχής του κυκλοφορούντος ενεργητικού και των βραχυπρόθεσμων υποχρεώσεων στο σύνολο των πηγών χρηματοδότησης κυμαίνονται στο 26,04% και το 27,65 την περίοδο 1998-1999 ενώ παράλληλα το αντίστοιχο ποσοστό των ιδίων κεφαλαίων φτάνει στο 91,98% την περίοδο 1999-2000. Επιπρόσθετα, το ποσοστό συμμετοχής των χρεωγράφων στο σύνολο των πηγών χρηματοδότησης φτάνει στο 47,93% την περίοδο 2000-2001

²²² Τα ποσοστά συμμετοχής του κυκλοφορούντος ενεργητικού και των βραχυπρόθεσμων υποχρεώσεων στο σύνολο των χρήσεων κεφαλαίων κυμαίνονται στο 79,89% και το 16,07% την περίοδο 1998-1999 ενώ παράλληλα το αντίστοιχο ποσοστό των ενσώματων ακινητοποιήσεων φτάνει στο 40,6% την περίοδο 2000-2001

8.7 ΙΜΑΚΟ MEDIA NET GROUP S.A.

Η διοίκηση στην προσπάθειά της να εξεύρει χρηματικούς πόρους οδηγείται, κατά κύριο λόγο, στην αύξηση των ιδίων κεφαλαίων και του βραχυπρόθεσμου εξωτερικού δανεισμού.²²³ Η μείωση του παγίου και του κυκλοφορούντος ενεργητικού, η αύξηση του μακροπρόθεσμου εξωτερικού δανεισμού και η διενέργεια αποσβέσεων κατανέμονται ισομερώς αλλά παράλληλα συναποτελούν δευτερεύουσες πηγές χρηματοδότησης. Παρατηρούνται, κατά συνέπεια, αξιόλογες διαφοροποιήσεις έναντι του κλάδου ως προς την ποσοστιαία συμμετοχή των προαναφερθέντων παραγόντων στο σύνολο των πηγών χρηματοδότησης. (Πίνακας 93)

Οι επενδύσεις σε πάγια και κυκλοφορούντα στοιχεία συναποτελούν τους βασικότερους μοχλούς ανάλωσης των κεφαλαίων.²²⁴ Στα σχέδια της διοίκησης βρίσκεται ακόμα ο περιορισμός των βραχυπρόθεσμων υποχρεώσεων και των πραγματοποιηθέντων ζημιών. Σε ότι αφορά την παρουσία της εταιρείας στον κλάδο, δεν πιστοποιούνται αξιόλογες μεταβολές συγκρινόμενη με τις συνήθεις πρακτικές.

Είναι χαρακτηριστικό ότι, εφαρμόζεται σταθεροποιημένη πολιτική εξεύρεσης χρηματικών πόρων με ιδιαίτερη έμφαση στην αύξηση του μετοχικού κεφαλαίου και των βραχυπρόθεσμων δανείων. Την τελευταία διετία, όμως, μεγαλύτερη

²²³ Τα ποσοστά συμμετοχής των συγκεκριμένων λογαριασμών στο σύνολο των πηγών χρηματοδότησης φτάνουν στο 43,18% και το 28,56% αντίστοιχα την περίοδο 1997-2001

²²⁴ Τα ποσοστά συμμετοχής του παγίου και του κυκλοφορούντος ενεργητικού στο σύνολο των χρήσεων κεφαλαίων κυμαίνονται στο 39,51% και το 26,29% αντίστοιχα την περίοδο 1997-2001

βαρύτητα δίνεται στην αύξηση των μακροπρόθεσμων δανείων.²²⁵ Ιδιαίτερη αίσθηση προκαλούν οι συνεχείς εναλλαγές στην πολιτική ανάλωσης των κεφαλαίων. Έτσι, η εταιρεία ξεκινά την πενταετία αυξάνοντας την ποσότητα των εισπρακτέων επιταγών, συνεχίζει αποκτώντας κτιριακές εγκαταστάσεις και συμμετοχές σε συνδεδεμένες επιχειρήσεις ενώ καταλήγει περιορίζοντας τις υποχρεώσεις από βραχυπρόθεσμα δάνεια και τις πραγματοποιηθείσες ζημιές.²²⁶

²²⁵ Τα ποσοστά συμμετοχής των συγκεκριμένων λογαριασμών στο σύνολο των πηγών χρηματοδότησης κυμαίνονται για τις βραχυπρόθεσμες υποχρεώσεις στο 68,17% την περίοδο 1997-1998, για την προκύπτουσα διαφορά από την έκδοση μετοχών υπέρ το άρτιο στο 48,69% την περίοδο 1999-2000 ενώ για τις συμμετοχές και άλλες μακροπρόθεσμες χρηματοοικονομικές απαιτήσεις και τα μακροπρόθεσμα ξένα κεφάλαια στο 12,32% και το 19,72% αντίστοιχα την περίοδο 2000-2001

²²⁶ Τα ποσοστά συμμετοχής των συγκεκριμένων λογαριασμών στο σύνολο των χρήσεων κεφαλαίων κυμαίνονται για τις απαιτήσεις στο 73,65% την περίοδο 1997-1998, για τις ενσώματες ακινητοποιήσεις και τις συμμετοχές και άλλες μακροπρόθεσμες χρηματοοικονομικές απαιτήσεις στο 24,9% και το 32,26% αντίστοιχα την περίοδο 1999-2000 ενώ για τις βραχυπρόθεσμες υποχρεώσεις και τις πραγματοποιηθείσες ζημιές στο 30,45% και το 33,76% αντίστοιχα την περίοδο 2000-2001

8.8 INFORM Π. ΛΥΚΟΣ Α.Ε.

Είναι ολοφάνερη η γενικότερη επιθυμία της διοίκησης να αντλήσει χρηματικούς πόρους μέσω της αύξησης των ιδίων κεφαλαίων. Μεγάλο ποσοστό συμμετοχής, στο σύνολο των πηγών χρηματοδότησης, καταλαμβάνει η μείωση του κυκλοφορούντος ενεργητικού ενώ παράλληλα η αύξηση των βραχυπρόθεσμων υποχρεώσεων, αν και σχετικά υψηλή, υστερεί έναντι των δύο προαναφερθέντων πηγών.²²⁷ Παρατηρείται, κατά συνέπεια, ταύτιση της εφαρμοζόμενης πολιτικής με τις γενικότερες συνθήκες. Η μοναδική διαφορά έγκειται στο γεγονός ότι, χρησιμοποιείται σε μεγαλύτερο βαθμό ο βραχυπρόθεσμος εξωτερικός δανεισμός για την εξεύρεση χρηματικών πόρων. (Πίνακας 94)

Σε ότι αφορά την ανάλωση κεφαλαίων, οι λογαριασμοί του ενεργητικού θέτονται ως βασική προτεραιότητα. Κεφάλαια διατίθενται ακόμα για τη μείωση των βραχυπρόθεσμων υποχρεώσεων.²²⁸ Τα προαναφερθέντα συμπεράσματα συμπίπτουν με τη γενικότερη πορεία εξέλιξης του κλάδου. Μοναδικό σημάδι εξαίρεσης αποτελεί η μικρή ποσοστιαία συμμετοχή των ιδίων κεφαλαίων στο σύνολο των χρήσεων κεφαλαίων.

Αισθητές μεταβολές σημειώνονται στις πηγές άντλησης χρηματικών πόρων διαχρονικά με αποτέλεσμα η εξεύρεση χρηματικών κεφαλαίων από τα

²²⁷ Τα ποσοστά συμμετοχής των ιδίων κεφαλαίων, του συνόλου του ενεργητικού και των βραχυπρόθεσμων υποχρεώσεων στο σύνολο των πηγών χρηματοδότησης φτάνουν στο 37,87%, το 25,86% και το 26,59% αντίστοιχα την περίοδο 1997-2001

²²⁸ Αξίζει να σημειωθεί ότι, το πάγιο και το κυκλοφορούν ενεργητικό καλύπτουν το 33,03% και 46,22% αντίστοιχα των χρήσεων κεφαλαίων ενώ το αντίστοιχο ποσοστό των βραχυπρόθεσμων υποχρεώσεων αγγίζει το 14,94% την περίοδο 1997-2001

οφειλόμενα μερίσματα, από τις προκαταβολές των πελατών και από τη διενεργηθείσα αύξηση του μετοχικού κεφαλαίου να αντικαθίσταται, στα μέσα της περιόδου ανάλυσης, από την πώληση χρεωγράφων, από τη μείωση στην ποσότητα των καταθέσεων όψεως και προθεσμίας και από τον περιορισμό στις χορηγούμενες πιστώσεις προς τους πελάτες.²²⁹ Στα ιδιαίτερα χαρακτηριστικά του πίνακα μεταβολών της οικονομικής θέσης, αξίζει να συμπεριληφθεί η αλλαγή πλεύσης ως προς την ανάλωση των χρηματικών κεφαλαίων την τελευταία διετία. Πιο συγκεκριμένα, διατίθενται περισσότερα κεφάλαια για τη μείωση των υποχρεώσεων προς φόρους-τέλη και προς λοιπές συμμετοχικού ενδιαφέροντος επιχειρήσεις ενώ περιορίζονται οι αγορές μηχανολογικού εξοπλισμού και οι πιστώσεις προς τους πελάτες.²³⁰

²²⁹ Τα ποσοστά συμμετοχής των βραχυπρόθεσμων υποχρεώσεων και των αποθεματικών κεφαλαίων στο σύνολο των πηγών χρηματοδότησης κυμαίνονται στο 33,04% και το 15,48% την περίοδο 1997-1998 ενώ το αντίστοιχο ποσοστό της προκύπτουσας διαφοράς από την έκδοση μετοχών υπέρ το άρτιο στο 47,87% την περίοδο 1998-1999. Η άντληση χρηματικών πόρων μέσω κυκλοφορούντων στοιχείων εκτινάσσεται στο 64,51% την τελευταία διετία έναντι 0,79% την περίοδο 1998-1999

²³⁰ Τα κεφάλαια που διατίθενται για τη μείωση των βραχυπρόθεσμων υποχρεώσεων φτάνουν το 49,61% τη διετία 2000-2001 έναντι 13,94% την αμέσως προηγούμενη αντίστοιχη χρονικά περίοδο. Ακόμα, τα ποσοστά συμμετοχής του παγίου και του κυκλοφορούντος ενεργητικού στο σύνολο των χρήσεων κεφαλαίων κυμαίνονται στο 42,24% και το 40,93% αντίστοιχα την περίοδο 1997-1998 και στο 34,45% και το 8,83% αντίστοιχα την περίοδο 2000-2001

8.9 MARFIN COMM A.E. ΣΥΜΜΕΤΟΧΩΝ - ΥΠΗΡΕΣΙΩΝ ΜΑΖΙΚΗΣ ΕΝΗΜΕΡΩΣΗΣ ΚΑΙ ΕΠΙΚΟΙΝΩΝΙΑΣ

Η διοίκηση στην προσπάθεια άντλησης χρηματικών πόρων οδηγείται, κατά κύριο λόγο, στην αύξηση των ιδίων κεφαλαίων και του βραχυπρόθεσμου εξωτερικού δανεισμού. Η μείωση του κυκλοφορούντος ενεργητικού και η αύξηση του μακροπρόθεσμου εξωτερικού δανεισμού συναποτελούν δευτερεύουσες μορφές χρηματοδότησης.²³¹ Η εφαρμοζόμενη πολιτική διαφέρει από τις συνήθεις πρακτικές. (Πίνακας 95)

Οι επενδύσεις σε πάγια θέτονται ως βασική προτεραιότητα κατά την υπό κρίση περίοδο. Η αύξηση του κυκλοφορούντος ενεργητικού και η μείωση των βραχυπρόθεσμων υποχρεώσεων είναι δευτερεύουσας σημασίας.²³² Παρατηρείται, κατά συνέπεια, έντονο επενδυτικό ενδιαφέρον, κυρίως, για την απόκτηση συμμετοχών και άλλων μακροπρόθεσμων χρηματοοικονομικών απαιτήσεων.

Το κύριο χαρακτηριστικό της πολιτικής εξεύρεσης χρηματικών πόρων είναι οι συνεχείς μεταβολές χρόνο με το χρόνο. Έτσι, οι αυξήσεις του μετοχικού κεφαλαίου, των βραχυπρόθεσμων δανείων και των διαφόρων πιστωτών εναλλάσσονται περιοδικά. Στα προαναφερθέντα, πρέπει να προστεθεί η

²³¹ Τα ποσοστά συμμετοχής των συγκεκριμένων λογαριασμών στο σύνολο των πηγών χρηματοδότησης φτάνουν για τα ίδια κεφάλαια και τις βραχυπρόθεσμες υποχρεώσεις στο 44,64% και το 26,45% αντίστοιχα ενώ για το κυκλοφορούν ενεργητικό και τα μακροπρόθεσμα ξένα κεφάλαια στο 13,99% και το 11,7% αντίστοιχα την περίοδο 1997-2001

²³² Το ποσοστό συμμετοχής των παγίων περιουσιακών στοιχείων στο σύνολο των χρήσεων κεφαλαίων κυμαίνεται στο 52,11% ενώ είναι χαρακτηριστικό ότι τα αντίστοιχα ποσοστά του κυκλοφορούντος ενεργητικού και των βραχυπρόθεσμων υποχρεώσεων κυμαίνονται στο 17,5% και στο 19,71% την περίοδο 1997-2001

διενέργεια υψηλών αποσβέσεων στην αρχή της περιόδου ανάλυσης και η αύξηση των μακροπρόθεσμων δανείων στο τέλος αυτής.²³³ Ολοκληρώνοντας την ανάλυση αξίζει να σημειωθεί ότι, σταθερή επιδίωξη καθ'όλη την περίοδο αποτελεί η απόκτηση συμμετοχών σε συνδεδεμένες επιχειρήσεις συνεπικουρούμενη από την παροχή μεγαλύτερων πιστώσεων προς τους πελάτες στην αρχή της περιόδου, την αύξηση της ποσότητας των καταθέσεων όψεως και προθεσμίας στο ήμισυ αυτής και τον περιορισμό των υποχρεώσεων προς διάφορους πιστωτές στο τέλος της πενταετίας.²³⁴

²³³ Το ποσοστό συμμετοχής των ιδίων κεφαλαίων στο σύνολο των πηγών χρηματοδότησης φτάνει στο 50,26% την περίοδο 1997-1998, το 61,96% την περίοδο 1998-1999 και το 58,14% την περίοδο 2000-2001. Παράλληλα, το ποσοστό συμμετοχής των διενεργούντων αποσβέσεων φτάνει στο 10,4% την περίοδο 1997-1998, των βραχυπρόθεσμων υποχρεώσεων στο 70,87% την περίοδο 1999-2000 ενώ των μακροπρόθεσμων ξένων κεφαλαίων στο 22,72% την περίοδο 2000-2001

²³⁴ Τα ποσοστά συμμετοχής των συγκεκριμένων λογαριασμών στο σύνολο των χρήσεων κεφαλαίων φτάνουν για τις συμμετοχές και άλλες μακροπρόθεσμες χρηματοοικονομικές απαιτήσεις στο 46,59% την περίοδο 1997-2001, για τις απαιτήσεις στο 45,83% την περίοδο 1997-1998 για τα διαθέσιμα στο 43,49% την περίοδο 1998-1999 ενώ για τις βραχυπρόθεσμες υποχρεώσεις στο 32,85% την περίοδο 2000-2001

8.10 ΠΗΓΑΣΟΣ ΕΚΔΟΤΙΚΗ & ΕΚΤΥΠΩΤΙΚΗ Α.Ε.

Η πλειονότητα των κεφαλαίων προέρχεται από την αύξηση των ιδίων κεφαλαίων ενώ ακολουθούν η μείωση του κυκλοφορούντος ενεργητικού και οι αυξήσεις των βραχυπρόθεσμων και μακροπρόθεσμων υποχρεώσεων.²³⁵ Σε συνάρτηση με τον κλάδο, η εταιρεία αξιοποιεί σε μεγαλύτερο βαθμό τα ίδια κεφάλαια ενώ αντίθετα περιορίζει σημαντικά την κύρια δραστηριότητά της σε ότι αφορά την άντληση χρηματικών πόρων. (Πίνακας 96)

Οι επενδύσεις σε πάγια (συμπεριλαμβανομένων των εξόδων εγκατάστασης και των μακροπρόθεσμων απαιτήσεων) καλύπτουν περίπου το ήμισυ των επενδυθέντων κεφαλαίων ενώ τα ποσά που διατίθενται για αύξηση των κυκλοφορούντων στοιχείων, για μείωση των βραχυπρόθεσμων και των μακροπρόθεσμων υποχρεώσεων και για περιορισμό των ιδίων κεφαλαίων είναι σχετικώς εξισορροπημένα.²³⁶ Παρατηρείται, κατά συνέπεια, μεγαλύτερη ανάλωση κεφαλαίων για επενδύσεις σε πάγια περιουσιακά στοιχεία και μείωση βραχυπρόθεσμων υποχρεώσεων σε συσχέτιση με τον κλάδο ενώ τα ακριβώς αντίθετα συμπεραίνονται για τα κυκλοφορούντα στοιχεία.

Αξίζει να σημειωθεί ότι, καθ'όλη την περίοδο παρουσιάζονται έντονες διακυμάνσεις στην εφαρμοζόμενη πολιτική άντλησης χρηματικών κεφαλαίων. Πιο συγκεκριμένα, οι αλληπάλληλες αυξήσεις του μετοχικού κεφαλαίου, οι

²³⁵ Τα ποσοστά συμμετοχής των ιδίων κεφαλαίων, του κυκλοφορούντος ενεργητικού και του συνόλου του βραχυπρόθεσμου και μακροπρόθεσμου εξωτερικού δανεισμού στο σύνολο των πηγών χρηματοδότησης κυμαίνονται στο 60,41%, το 12,38% και το 16,74% αντίστοιχα την περίοδο 1997-2001

²³⁶ Οι τρεις συγκεκριμένες κατηγορίες (κυκλοφορούν ενεργητικό-βραχυπρόθεσμες υποχρεώσεις-ίδια κεφάλαια και μακροπρόθεσμες υποχρεώσεις) απορροφούν το 17% περίπου των κεφαλαίων έκαστη

περιορισμοί στις χορηγούμενες πιστώσεις προς τους πελάτες και στην ποσότητα των καταθέσεων όψεως και προθεσμίας και οι αυξήσεις των βραχυπρόθεσμων και των μακροπρόθεσμων δανείων σημειώνουν αισθητές μεταβολές στο μερίδιο συμμετοχής τους διαχρονικά. Σταθερή επιδίωξη της διοίκησης αποτελεί η απόκτηση συμμετοχών σε συνδεδεμένες και λοιπές επιχειρήσεις. Η εφαρμοζόμενη πολιτική ανάλωσης χρηματικών πόρων συμπληρώνεται από τις προσπάθειες εξάλειψης των υποχρεώσεων από βραχυπρόθεσμα και μακροπρόθεσμα δάνεια αλλά και περιορισμού της προκύπτουσας διαφοράς από την έκδοση μετοχών υπέρ το άρτιο.²³⁷

²³⁷ Το ποσοστό συμμετοχής των συμμετοχών και άλλων μακροπρόθεσμων χρηματοοικονομικών απαιτήσεων φτάνει στο 34,15% την περίοδο 1997-1998 και το 63% την περίοδο 1999-2000. Επιπρόσθετα τα ποσοστά συμμετοχής των συγκεκριμένων λογαριασμών στο σύνολο των χρήσεων κεφαλαίων κυμαίνονται για τις μεν βραχυπρόθεσμες υποχρεώσεις στο 48,88% την περίοδο 1997-1998 ενώ για τις δε μακροπρόθεσμες στο 13,58% την αμέσως επόμενη διετία. Το ποσοστό συμμετοχής της προκύπτουσας διαφοράς από την έκδοση μετοχών υπέρ το άρτιο φτάνει στο 38,15% την περίοδο 2000-2001

8.11 ΤΕΧΝΙΚΕΣ ΕΚΔΟΣΕΙΣ Α.Ε.

Η διοίκηση οδηγείται, κατά κύριο λόγο, στην αύξηση των ιδίων κεφαλαίων για την εξεύρεση χρηματικών πόρων. Η μείωση του κυκλοφορούντος ενεργητικού και η αύξηση των βραχυπρόθεσμων υποχρεώσεων βρίσκονται σε ποσοστιαία ισορροπία και συμπληρώνουν την υλοποιηθείσα πολιτική.²³⁸ Η μοναδική διαφοροποίηση της εταιρείας, σε συνάρτηση με τον κλάδο, έγκειται στο βαθμό συμμετοχής των βραχυπρόθεσμων υποχρεώσεων και των ιδίων κεφαλαίων στην προσπάθεια εξεύρεσης χρηματικών κεφαλαίων. (Πίνακας 97)

Σε ότι αφορά την ανάλωση των κεφαλαίων, η συνεχής αύξηση του κυκλοφορούντος ενεργητικού θεωρείται πρωταρχικής σημασίας για τα στελέχη. Σημαντικό ύψος κεφαλαίων διατίθεται για επενδύσεις σε πάγια περιουσιακά στοιχεία ενώ η διοίκηση στοχεύει ακόμα τον περιορισμό των ιδίων κεφαλαίων.²³⁹ Η συγκεκριμένη πολιτική συμπίπτει με τις γενικότερες συνθήκες που επικρατούν στον κλάδο κατά την εξεταζόμενη χρονική περίοδο.

Εφαρμόζεται σταθεροποιημένη πολιτική εξεύρεσης χρηματικών πόρων. Η μοναδική αντίθεση παρουσιάζεται στο ήμισυ της περιόδου ανάλυσης όπου εισπράττονται μεγάλα χρηματικά ποσά από τη διενεργηθείσα αύξηση του

²³⁸ Τα ποσοστά συμμετοχής των συγκεκριμένων λογαριασμών στο σύνολο των πηγών χρηματοδότησης κυμαίνονται για τα ίδια κεφάλαια στο 40,14%, για το κυκλοφορούν ενεργητικό στο 27,1% ενώ για τις βραχυπρόθεσμες υποχρεώσεις στο 20,61% την περίοδο 1997-2001

²³⁹ Τα ποσοστά συμμετοχής των αντίστοιχων λογαριασμών στο σύνολο των χρήσεων κεφαλαίων κυμαίνονται για το κυκλοφορούν ενεργητικό στο 46,54%, για το πάγιο ενεργητικό στο 26,69% ενώ για τα ίδια κεφάλαια στο 17,7% την περίοδο 1997-2001

μετοχικού κεφαλαίου.²⁴⁰ Η ανάλωση των κεφαλαίων ακολουθεί κυκλική πορεία. Πιο συγκεκριμένα, ξεκινά με την απόκτηση συμμετοχών σε συνδεδεμένες επιχειρήσεις και τον περιορισμό της ποσότητας των αποθεματικών κεφαλαίων, συνεχίζει με τις αυξήσεις των λογαριασμών 'έξοδα εγκατάστασης' και 'μέτοχοι λογαριασμός κάλυψης κεφαλαίου' ενώ καταλήγει στο ίδιο σημείο από εκεί που ξεκίνησε.²⁴¹

²⁴⁰ Το ποσοστό συμμετοχής της προκύπτουσας διαφοράς από την έκδοση μετοχών υπέρ το άρτιο φτάνει στο 54,3% την περίοδο 1997-1998 ενώ το αντίστοιχο ποσοστό των βραχυπρόθεσμων υποχρεώσεων αγγίζει το 37,93% την περίοδο 2000-2001. Ιδιαίτερη αίσθηση προκαλεί το πολύ υψηλό ποσοστό του λογαριασμού 'μέτοχοι λογαριασμός κάλυψης κεφαλαίου' το οποίο αγγίζει το 69,45% την περίοδο 1999-2000

²⁴¹ Τα ποσοστά συμμετοχής των συγκεκριμένων λογαριασμών στο σύνολο των χρήσεων κεφαλαίων φτάνουν για τις συμμετοχές και άλλες μακροπρόθεσμες χρηματοοικονομικές απαιτήσεις και τα αποθεματικά κεφάλαια στο 10,85% και στο 29,2% αντίστοιχα την περίοδο 1997-1998, για τις απαιτήσεις στο 61,03% την περίοδο 1998-1999 και για τα έξοδα εγκατάστασης στο 21,38% την περίοδο 1999-2000

8.12 ΧΑΪΔΕΜΕΝΟΣ ΠΡΟΤΥΠΟΣ ΒΙΟΜΗΧΑΝΙΑ ΓΡΑΦΙΚΩΝ ΤΕΧΝΩΝ Α.Ε.Β.Ε.

Καθαρή επιδίωξη της διοίκησης αποτελεί τα χρηματικά κεφάλαια να προέρχονται, κατά κύριο λόγο, από την αύξηση των ιδίων κεφαλαίων και τη διενέργεια υψηλών αποσβέσεων. Η μείωση του κυκλοφορούντος ενεργητικού και η αύξηση του βραχυπρόθεσμου εξωτερικού δανεισμού χρησιμοποιούνται ως πρόσκαιρες εναλλακτικές λύσεις.²⁴² Η διενέργεια υψηλότερων αποσβέσεων είναι η μοναδική ένδειξη διαφοροποίησης στην αγορά. (Πίνακας 98)

Οι επενδύσεις σε πάγια και κυκλοφορούντα στοιχεία αποτελούν τη βασική πτυχή ανάλωσης των κεφαλαίων.²⁴³ Στα άμεσα σχέδια της διοίκησης βρίσκεται ακόμα η μείωση των βραχυπρόθεσμων υποχρεώσεων. Η εφαρμοζόμενη πολιτική συμπίπτει με τις συνήθεις πρακτικές.

Η εταιρεία ξεκινά την πενταετία λαμβάνοντας πόρους μέσω, κυρίως, της αύξησης των βραχυπρόθεσμων δανείων. Στα μέσα της περιόδου ανάλυσης, επικεντρώνει το ενδιαφέρον της στις εξελίξεις στην Ελληνική χρηματιστηριακή αγορά ενώ ολοκληρώνει τον κύκλο χρηματοδότησης μέσω της σύναψης νέων βραχυπρόθεσμων δανείων και τη διενέργεια υψηλών αποσβέσεων.²⁴⁴ Σε ότι

²⁴² Το ποσοστό συμμετοχής των ιδίων κεφαλαίων στο σύνολο των πηγών χρηματοδότησης κυμαίνεται στο 41,61% ενώ παράλληλα το αντίστοιχο ποσοστό των διενεργούντων αποσβέσεων αγγίζει το 14,29% την περίοδο 1997-2001. Επιπρόσθετα, τα ποσοστά συμμετοχής του κυκλοφορούντος ενεργητικού και των βραχυπρόθεσμων υποχρεώσεων φτάνουν στο 25,37% και το 15,07% αντίστοιχα την περίοδο 1997-2001

²⁴³ Αξίζει να σημειωθεί ότι, τα ποσοστά συμμετοχής του παγίου και του κυκλοφορούντος ενεργητικού στο σύνολο των χρήσεων κεφαλαίων κυμαίνονται στο 44,7% και το 35,33% αντίστοιχα την περίοδο 1997-2001

²⁴⁴ Το ποσοστό συμμετοχής της προκύπτουσας διαφοράς από την έκδοση μετοχών υπέρ το άρτιο φτάνει στο 67,96% την περίοδο 1998-1999 ενώ παράλληλα τα ποσοστά των χρεωγράφων και των βραχυπρόθεσμων υποχρεώσεων φτάνουν στο 44,00% και στο 22,54% τις περιόδους 1999-2000 και 2000-2001 αντίστοιχα. Οι διενεργηθείσες αποσβέσεις αγγίζουν το 29,31% την περίοδο 2000-2001

αφορά την ανάλωση των κεφαλαίων, αρχικά διατίθενται πόροι για την αγορά κτιριακών εγκαταστάσεων και μηχανολογικού εξοπλισμού, ακολουθεί η απόκτηση χρεωγράφων και η νέα επένδυση σε μηχανήματα και λοιπό εξοπλισμό ενώ ολοκληρώνουν ο περιορισμός των βραχυπρόθεσμων δανείων και των μακροπρόθεσμων υποχρεώσεων άμεσης εξόφλησης.²⁴⁵

²⁴⁵ Το ποσοστό συμμετοχής των ενσώματων ακινητοποιήσεων στο σύνολο των χρήσεων κεφαλαίων φτάνει στο 58,74% την περίοδο 1997-1998 και το 62,34% την περίοδο 1999-2000 ενώ το αντίστοιχο ποσοστό των χρεωγράφων φτάνει στο 24,84% την περίοδο 1998-1999

8.13 Χ.Κ. ΤΕΓΟΠΟΥΛΟΣ ΕΚΔΟΣΕΙΣ Α.Ε.

Η ανάλυση του πίνακα μεταβολών της οικονομικής θέσης αποκαλύπτει την τήρηση ισορροπημένης πολιτικής, σε ότι αφορά την εξεύρεση πόρων. Πιο συγκεκριμένα, η μείωση του κυκλοφορούντος ενεργητικού και η αύξηση των ιδίων κεφαλαίων βρίσκονται σε σχετική ισορροπία. Ανάλογη ισορροπία υπάρχει μεταξύ της μείωσης των παγίων περιουσιακών στοιχείων και της αύξησης των βραχυπρόθεσμων υποχρεώσεων.²⁴⁶ Όμως, οι δύο προαναφερθείσες πηγές χρηματοδότησης είναι δευτερεύουσας σημασίας. Η εταιρεία διαφοροποιείται έναντι του κλάδου, στο σύνολο των πηγών χρηματοδότησης, σε μικρότερο ή μεγαλύτερο βαθμό. (Πίνακας 99)

Οι επενδύσεις σε πάγια και κυκλοφορούντα στοιχεία αποσπούν το μεγαλύτερο μέρος των χρηματικών κεφαλαίων.²⁴⁷ Η μείωση των βραχυπρόθεσμων υποχρεώσεων συμπληρώνει την υλοποιηθείσα πολιτική ανάλωσης κεφαλαίων. Η συγκεκριμένη πολιτική ταυτίζεται με τις συνήθεις πρακτικές του κλάδου.

Η εταιρεία αποκομίζει μεγάλα χρηματικά ποσά από τις αλληπάλληλες αυξήσεις του μετοχικού κεφαλαίου την πρώτη τριετία, τα οποία διατίθενται σε αντίστοιχο λογαριασμό απαιτήσεων. Την τελευταία διετία, πρωταγωνιστικό ρόλο αναλαμβάνει ο περιορισμός της ποσότητας των καταθέσεων όψεως και

²⁴⁶ Τα ποσοστά συμμετοχής των συγκεκριμένων λογαριασμών στο σύνολο των πηγών χρηματοδότησης φτάνουν για το κυκλοφορούν ενεργητικό στο 39,78%, για τα ίδια κεφάλαια στο 40,59%, για το πάγιο ενεργητικό στο 8,33% και τέλος για τις βραχυπρόθεσμες υποχρεώσεις στο 7,44% την περίοδο 1997-2001

²⁴⁷ Αξίζει να σημειωθεί ότι, τα ποσοστά συμμετοχής του παγίου και του κυκλοφορούντος ενεργητικού στο σύνολο των χρήσεων κεφαλαίων κυμαίνονται στο 33,74% και το 47,01% αντίστοιχα την περίοδο 1997-2001

προθεσμίας για τη χρηματοδότηση των επενδυτικών σχεδίων.²⁴⁸ Τα εισπραχθέντα κεφάλαια διατίθενται είτε για απόκτηση συμμετοχών σε λοιπές επιχειρήσεις είτε για επένδυση υπό τη μορφή καταθέσεων όψεως και προθεσμίας.²⁴⁹

²⁴⁸ Το ποσοστό συμμετοχής της προκύπτουσας διαφοράς από την έκδοση μετοχών υπέρ το άρτιο φτάνει στο 52,75% την περίοδο 1997-1998 και το 62,58% την περίοδο 1998-1999. Το ποσοστό συμμετοχής των απαιτήσεων στο σύνολο των χρήσεων κεφαλαίων φτάνει στο 72,44% την περίοδο 1998-1999. Το ποσοστό συμμετοχής των διαθέσιμων στο σύνολο των πηγών χρηματοδότησης φτάνει στο 45,88% την περίοδο 2000-2001

²⁴⁹ Τα ποσοστά συμμετοχής των συγκεκριμένων λογαριασμών στο σύνολο των χρήσεων κεφαλαίων κυμαίνονται για τα μεν διαθέσιμα στο 38,97% την περίοδο 1997-1998 ενώ για τις δε συμμετοχές και άλλες μακροπρόθεσμες χρηματοοικονομικές απαιτήσεις στο 24,07% την περίοδο 1999-2000

ΚΕΦΑΛΑΙΟ 9: ΕΞΑΓΩΓΗ ΣΥΜΠΕΡΑΣΜΑΤΩΝ

9.1 ΓΕΝΙΚΑ

Έχοντας ολοκληρώσει την ανάλυση λογιστικών καταστάσεων με τη χρήση συγκεκριμένων τεχνικών ανάλυσης, για το σύνολο των εταιρειών του κλάδου, τελευταίο βήμα αποτελεί η εξαγωγή συμπερασμάτων.

Αξίζει να σημειωθεί ότι, αν και η εξαγωγή συμπερασμάτων αποτελεί ένα από τα συστατικά μέρη της ανάλυσης λογιστικών καταστάσεων δε θα παρατεθεί μη συσχετιζόμενη με τα υπόλοιπα μέρη τους παρόντος συγγράμματος. Τα συμπεράσματα που προκύπτουν τόσο στην ανάλυση της οικονομίας (διεθνής και εγχώρια) όσο και στην ανάλυση του κλάδου είναι πολύ σημαντικά και επηρεάζουν σε μεγάλο βαθμό την όλη πορεία της έρευνας.

Καταλήγοντας, στο παρόν κεφάλαιο συμπεριλαμβάνονται όλα τα εξαγόμενα από την ανάλυση της οικονομίας (διεθνής και εγχώρια), από την ανάλυση του κλάδου εκδόσεων-εκτυπώσεων, από τα οικονομικά στοιχεία των επιχειρηματικών μονάδων, από την κριτική διερεύνηση των αριθμοδεικτών και από την κριτική διερεύνηση των πινάκων κίνησης κεφαλαίων. Η εξαγωγή συμπερασμάτων είναι άμεσα συνυφασμένη με τα όσα έχουν αναφερθεί μέχρι τώρα ενώ συνάμα αποτελεί την κατακλείδα όλης της ερευνητικής προσπάθειας.

9.2 ΑΝΑΛΥΣΗ ΟΙΚΟΝΟΜΙΑΣ-ΣΥΜΠΕΡΑΣΜΑΤΑ

9.2.1 ΔΙΕΘΝΕΙΣ ΟΙΚΟΝΟΜΙΚΕΣ ΕΞΕΛΙΞΕΙΣ

Η επιβράδυνση της παγκόσμιας οικονομικής δραστηριότητας, η οποία αρχίζει να εκδηλώνεται από το 2001, συνεχίζεται και το 2002. Η οικονομική επιβράδυνση εκδηλώνεται ταυτόχρονα σε όλες τις προηγμένες οικονομίες και στη συνέχεια επηρεάζει σε μικρότερη έκταση τις αναπτυσσόμενες και τις οικονομίες σε διαδικασία μετάβασης. Οι παραπάνω εξελίξεις, οι οποίες συμβάλουν στη μείωση του ρυθμού ανόδου της παγκόσμιας οικονομικής δραστηριότητας (Α.Ε.Π.) το 2001, κρατούν το παγκόσμιο προϊόν στα ίδια περίπου επίπεδα και το 2002.

Σε ότι αφορά τις παγκόσμιες εμπορικές συναλλαγές, το αρνητικό κλίμα ως αποτέλεσμα της πτωτικής πορείας των διεθνών τιμών των βασικών εμπορευμάτων και των καυσίμων αναστρέφεται σταδιακά. Οι κύριες συνιστώσες στη δημιουργία θετικών εξελίξεων είναι η αύξηση των εξαγωγών των βιομηχανικά αναπτυσσόμενων και των αναπτυσσόμενων χωρών και η μείωση των εισαγωγών των πετρελαιοπαραγωγών χωρών.

Η επιβράδυνση της παγκόσμιας οικονομικής δραστηριότητας και η εξασθένηση του ρυθμού ανόδου της ιδιωτικής κατανάλωσης επηρεάζουν σε μεγάλο βαθμό

τα ποσοστά ανεργίας, ιδίως, στις προηγμένες χώρες. Σε παγκόσμια κλίμακα εμφανίζονται ανοδικές τάσεις, σε μικρότερο ή μεγαλύτερο βαθμό, το 2002.

Εξαιτίας των γενικότερων οικονομικών εξελίξεων, οι πληθωριστικές πιέσεις περιορίζονται αρκετά στις περισσότερες μεγάλες οικονομίες το 2001. Το 2002, παρατηρείται σταθεροποίηση του Γ.Δ.Τ.Κ. σε παγκόσμια κλίμακα. Εξαίρεση αποτελούν οι Η.Π.Α. στις οποίες ο δείκτης μειώνεται σημαντικά.

Η δημοσιονομική θέση τόσο των προηγμένων όσο και των αναπτυσσόμενων και των οικονομιών σε διαδικασία μετάβασης χειροτερεύει το 2001. Το 2002, παρουσιάζεται ακόμα μεγαλύτερη επιδείνωση των δημοσιονομικών αποτελεσμάτων σε παγκόσμια κλίμακα.

Η νομισματική πολιτική που ασκείται το 2001, ιδίως, στις προηγμένες οικονομίες αποσκοπεί σε γενικές γραμμές είτε στη διευκόλυνση της ανάκαμψης είτε στην πρόληψη ενδεχόμενης ύφεσης εξασφαλίζοντας παράλληλα σταθερότητα των τιμών. Η μείωση των επιτοκίων συνδυάζεται με ενίσχυση της ρευστότητας προκειμένου να διατηρηθούν ομαλές συνθήκες στις αγορές χρήματος, συναλλάγματος και κεφαλαίων. Το 2002, η νομισματική πολιτική των μεγαλύτερων οικονομιών δε μεταβάλλεται σημαντικά.

9.2.2 ΕΞΕΛΙΞΕΙΣ ΣΤΗΝ ΕΛΛΗΝΙΚΗ ΟΙΚΟΝΟΜΙΑ

Οι διεθνείς οικονομικές εξελίξεις έχουν αναπόφευκτα δυσμενείς επιπτώσεις στην Ελληνική οικονομία η συνολική επίδρασή τους όμως είναι σχετικά περιορισμένη με αποτέλεσμα ο ρυθμός ανάπτυξης της Ελληνικής οικονομίας να διατηρείται υψηλός. Η προαναφερθείσα πρόταση πιστοποιείται από την πορεία εξέλιξης του Α.Ε.Π. η οποία παρουσιάζεται σταθερά ανοδική από το 2000 και μετά.

Σε ότι αφορά τις εξελίξεις στις εμπορικές συναλλαγές, το έλλειμμα του ισοζυγίου τρεχουσών συναλλαγών μειώνεται αργά αλλά σταθερά με απώτερο αποτέλεσμα την αύξηση της ανταγωνιστικότητας των ελληνικών προϊόντων τόσο στην εγχώρια όσο και στη διεθνή αγορά.

Το ποσοστό ανεργίας συνεχίζει την καθοδική του πορεία, για τρίτο κατά σειρά έτος, με κύριο προωθητικό παράγοντα την επιταχυνόμενη ανάκαμψη η οποία συντελεί στη δημιουργία νέων θέσεων εργασίας. Όμως, η πτωτική τάση της ανεργίας αντισταθμίζεται από τη μείωση ή τη μη αύξηση της συνολικής απασχόλησης κατά την ίδια χρονική περίοδο.

Σε ότι αφορά τα δημόσια οικονομικά, το 2001 αποτελεί σημείο καμπής. Η συστηματική προσπάθεια που καταβάλλεται επί σειρά ετών για την «τακτοποίηση» των λογαριασμών του τακτικού προϋπολογισμού έχει ως

αποτέλεσμα την επίτευξη πλεονάσματος το 2001, για πρώτη φορά, μετά από μια μακρά περίοδο ετών.

Καταλήγοντας, η πτωτική πορεία των ελληνικών τραπεζικών επιτοκίων, η επιβράδυνση της πιστωτικής επέκτασης προς τις επιχειρήσεις και τα νοικοκυριά και η συνεχής πτωτική πορεία του Χ.Α.Α. δημιουργούν ένα νομισματικό περιβάλλον εξαιρετικά δυσμενές και άστατο.

9.3 ΑΝΑΛΥΣΗ ΚΛΑΔΟΥ – ΣΥΜΠΕΡΑΣΜΑΤΑ

Ο κλάδος εκδόσεων-εκτυπώσεων, ένας από τους παλαιότερους κλάδους του μεταποιητικού τομέα, απαρτίζεται στη συντριπτική του πλειοψηφία από μικρομεσαίες επιχειρήσεις οι οποίες αναλαμβάνουν την παραγωγή και πώληση βιβλίων, περιοδικών, εφημερίδων, διαφημιστικών εντύπων και συσκευασιών. Τα προϊόντα του κλάδου είναι πολύμορφα, έντονα διαφοροποιημένα και διαχρονικά εξελισσόμενα.

Οι επιχειρηματικές μονάδες για να διατηρούνται ανταγωνιστικές εκσυγχρονίζονται συνεχώς πραγματοποιώντας σημαντικές επενδύσεις σε σύγχρονο τεχνολογικό εξοπλισμό. Επενδύσεις γίνονται ακόμα για την αγορά κτιρίων και εγκαταστάσεων, επίπλων και λοιπού εξοπλισμού και μεταφορικών μέσων. Οι εξελίξεις στα μέσα μαζικής ενημέρωσης και στα ηλεκτρονικά μέσα επηρεάζουν σε μεγάλο βαθμό την πορεία του κλάδου.

Η πολιτεία θέλοντας να συμβάλει στην ταχεία ανάπτυξη του κλάδου θεσπίζει κίνητρα για την υποστήριξη εκείνων των επιχειρηματικών μονάδων οι οποίες προβαίνουν σε επενδύσεις. Παραδείγματα τέτοιων κινήτρων αποτελούν οι επιχορηγήσεις κόστους επένδυσης, οι επιδοτήσεις επιτοκίου τραπεζικών δανείων και οι αφορολόγητες εκπτώσεις.

Οι συλλογικές συμβάσεις εργασίας ρυθμίζουν τις εργασιακές συνθήκες στον κλάδο μιας και καθορίζουν ζητήματα όπως οι αμοιβές των εργαζομένων, οι

ώρες απασχόλησης, οι άδειες και οι αργίες, οι συνδικαλιστικές υποχρεώσεις και τα διάφορα επιδόματα. Τα ιδιαίτερα χαρακτηριστικά που διέπουν τον ανθρώπινο παράγοντα είναι η διαχρονική αύξηση του αριθμού των εργαζομένων, η βελτίωση του μορφωτικού τους επιπέδου, η απασχόληση εξωτερικών συνεργατών, οι διαφορετικές απαιτήσεις των επιχειρήσεων σε θέματα όπως η εργασιακή εμπειρία και η παραγωγή-πωλήσεις καθώς και η συνειδητοποίηση από όλες σχεδόν τις επιχειρηματικές μονάδες της μεγάλης ανάγκης για συνεχή εξέλιξη και εξειδίκευση του ανθρώπινου δυναμικού.

Η ολιγοπωλιακή αγορά των εκδόσεων-εκτυπώσεων προσδίδει έναν έντονο χαρακτήρα ανταγωνισμού ο οποίος εκδηλώνεται με διάφορες μορφές. Η είσοδος-έξοδος στον κλάδο είναι ελεύθερη με αποτέλεσμα να παρατηρείται έντονη κινητικότητα. Το κόστος παραγωγής είναι υψηλό και αποτελεί συνάμα έναν αστάθμητο παράγοντα εξέλιξης για τους μικρούς του κλάδου.

Η διαμόρφωση των τιμών είναι αποτέλεσμα τόσο της εκάστοτε τιμολογιακής πολιτικής των επιχειρήσεων όσο και των εμπορικών κριτηρίων της πολιτείας. Η ζήτηση παρουσιάζεται έντονα διαφοροποιημένη ανά κατηγορία προϊόντος και διαμορφώνεται με βάση μια σειρά από προσδιοριστικούς παράγοντες.

Ο ανταγωνισμός διαφαίνεται ακόμα τόσο από την ποσότητα όσο και από την ποιότητα των παραγόμενων προϊόντων. Σε ότι αφορά την ποσότητα, παρατηρείται πληθώρα προσφερόμενων τίτλων. Σε ότι αφορά την ποιότητα, οι μεγάλοι εκδοτικοί οίκοι κυριαρχούν στην αγορά λόγω, κυρίως, των αυξημένων

δυνατοτήτων που έχουν να ανταποκρίνονται στις πολλές και εξειδικευμένες ανάγκες των πελατών.

Οι επιχειρηματικές μονάδες χρησιμοποιούν ποικίλα μέσα προώθησης των πωλήσεων. Συγκεκριμένα παραδείγματα αυτών αποτελούν η χρησιμοποίηση εξειδικευμένων πολιτών, η συμμετοχή σε ειδικές κλαδικές εκθέσεις εντός και εκτός της χώρας, η ενεργή παρουσία στο διαδίκτυο, η συνεχής διαφημιστική προβολή με διάφορες μορφές και η παροχή δώρων και άλλων προσφορών.

Καταλήγοντας σε ότι αφορά τη χρηματοοικονομική πορεία του κλάδου, παρουσιάζονται μεγάλες διακυμάνσεις στην εξέλιξη των πιο σημαντικών χρηματιστηριακών μεγεθών (P/E ratio, Μερισματική Απόδοση, Χρηματιστηριακή/Λογιστική αξία μετοχής). Η διερχόμενη κρίση των τελευταίων ετών προβλέπεται να ξεπεραστεί στο άμεσο μέλλον. Το γεγονός αυτό θα οδηγήσει σε βελτίωση των πωλήσεων και της κερδοφορίας τις επιχειρηματικές μονάδες και θα αποτελέσει παράλληλα τον προάγγελο ανάληψης νέων επενδυτικών ενεργειών.

9.4 ΟΙΚΟΝΟΜΙΚΑ ΣΤΟΙΧΕΙΑ - ΣΥΜΠΕΡΑΣΜΑΤΑ

Η αισθητή άνοδος του παγίου ενεργητικού πιστοποιείται από τη θετική πορεία του συνόλου των επιμέρους στοιχείων του. Ιδιαίτερη εντύπωση προκαλεί η γενικότερη τάση αύξησης της συμμετοχής στο μετοχικό κεφάλαιο συνδεδεμένων και λοιπών επιχειρήσεων. Το κυκλοφορούν ενεργητικό υπερδιπλασιάζεται λόγω, κυρίως, της συνεισφοράς των λογαριασμών των χρεωγράφων. Σε ότι αφορά τους λογαριασμούς του παθητικού, ισχνή αύξηση παρουσιάζουν οι βραχυπρόθεσμες υποχρεώσεις ενώ αντίθετα εντυπωσιακά ανοδικά κινούνται τα ίδια κεφάλαια.²⁵⁰ Οι συνεχείς αυξήσεις του μετοχικού κεφαλαίου, από τη μεγάλη πλειοψηφία των εταιρειών, συντελούν στη δημιουργία της προαναφερθείσας κατάστασης. Πρέπει να σημειωθεί ότι, οι διενεργηθείσες προβλέψεις για κινδύνους και έξοδα και η σύναψη μακροπρόθεσμων δανείων κινούνται σε χαμηλά επίπεδα κατά την υπό κρίση περίοδο. Τα ίδια κεφάλαια κατά κύριο λόγο και το διαθέσιμο κεφάλαιο κίνησης αποτελούν τους αρωγούς χρηματοδότησης στον κλάδο. (Πίνακας 71) (Οι μέσοι πίνακες των ισολογισμών και των λογαριασμών αποτελεσμάτων χρήσης παρατίθενται στο παράρτημα II)

Η συμμετοχή των παγίων στο σύνολο του ενεργητικού ενισχύεται σημαντικά. Σε ότι αφορά τα κυκλοφορούντα στοιχεία, εξάγονται τα ακριβώς αντίθετα

²⁵⁰ Οι ποσοστιαίες αυξήσεις των συμμετοχών σε συνδεδεμένες επιχειρήσεις, των συμμετοχών σε λοιπές επιχειρήσεις και του συνόλου του παγίου ενεργητικού είναι της τάξης του 1922,01%, του 360,68% και του 390,9% αντίστοιχα το 2001. Επιπρόσθετα, οι ποσοστιαίες αυξήσεις των χρεωγράφων, του συνόλου του κυκλοφορούντος ενεργητικού, του συνόλου των βραχυπρόθεσμων υποχρεώσεων και των ιδίων κεφαλαίων φτάνουν στο 1262,23%, το 102,61%, το 21,34% και το 439,31% αντίστοιχα το 2001

συμπεράσματα παρά την παρατηρηθείσα ποσοστιαία άνοδό τους.²⁵¹ Ιδιαίτερη αίσθηση προκαλεί η εκτίναξη του λογαριασμού των λοιπών χρεωγράφων στα μέσα της πενταετίας. Έντονες πτωτικές τάσεις, στο ποσοστό συμμετοχής τους στο σύνολο του παθητικού και της καθαρής θέσης, εμφανίζουν οι βραχυπρόθεσμες υποχρεώσεις. Η αισθητή άνοδος των ιδίων κεφαλαίων βρίσκεται σε άμεση συσχέτιση με τα όσα αναφέρονται στην προηγούμενη παράγραφο.²⁵² (Πίνακας 69)

Αξιόλογη άνοδο σημειώνουν οι πωλήσεις και το κόστος πωληθέντων κατά την υπό κρίση περίοδο σε αντίθεση με το μικτό κέρδος το οποίο καταλήγει τελικά μειούμενο.²⁵³ Όλες οι επιμέρους κατηγορίες των γενικών εξόδων λειτουργίας (έξοδα διοικητικής λειτουργίας, έξοδα ερευνών και ανάπτυξης, έξοδα λειτουργίας διαθέσεως) κινούνται έντονα ανοδικά με άμεση συνέπεια να επιβαρύνουν ακόμα περισσότερο το ήδη χαμηλό μικτό αποτέλεσμα. Ιδιαίτερη αίσθηση προκαλεί η εντυπωσιακή αύξηση των λογαριασμών 'έσοδα από χρεώγραφα και συμμετοχές' και 'έξοδα και ζημιές από συμμετοχές και χρεώγραφα'. Οι μεγάλες διακυμάνσεις των εισηγμένων μετοχών του Χ.Α.Α. αποτελούν τη βασική αιτία της προαναφερθείσας κατάστασης. Το καθαρό αποτέλεσμα, παρά τον υπερδιπλασιασμό του μέχρι και το προτελευταίο έτος, βαίνει τελικώς εξαλειφόμενο την τελευταία χρονιά ως αποτέλεσμα της μη

²⁵¹ Το ποσοστό συμμετοχής των παγίων στο σύνολο του ενεργητικού αυξάνεται από 39,44% το 1997 στο 60,96% το 2001 ενώ αντίθετα το αντίστοιχο ποσοστό του κυκλοφορούντος ενεργητικού περιορίζεται στο 38,13% το 2001 από 59,77% το 1997

²⁵² Το ποσοστό συμμετοχής των ιδίων κεφαλαίων στο σύνολο του παθητικού και της καθαρής θέσης αυξάνεται από 46,55% το 1997 στο 79,05% το 2001 ενώ αντίθετα το αντίστοιχο ποσοστό των βραχυπρόθεσμων υποχρεώσεων περιορίζεται στο 18,22% το 2001 από 47,68% το 1997. Το ποσοστό συμμετοχής της προκύπτουσας διαφοράς από την έκδοση μετοχών υπέρ το άρτιο αυξάνεται (2,63% το 1997 στο 58,92% το 2001) ενώ αντίθετα το αντίστοιχο ποσοστό των αποθεματικών κεφαλαίων σχεδόν εξαλείφεται (23,14% το 1997 στο 0,53% το 2001)

²⁵³ Οι ποσοστιαίες αυξήσεις των πωλήσεων και του κόστους πωληθέντων κυμαίνονται στο 31,77% και το 46,83% αντίστοιχα ενώ αντίθετα ο περιορισμός των μικτών κερδών φτάνει στο 7,57% το 2001

συγκράτησης του κόστους πωληθέντων και των γενικών εξόδων λειτουργίας.²⁵⁴

(Πίνακας 72)

Η συμμετοχή του κόστους πωληθέντων στο σύνολο των πωλήσεων βαίνει διαχρονικά αυξανόμενη σε αντίθεση με το μικτό κέρδος το οποίο περιορίζει σημαντικά το ποσοστό του.²⁵⁵ Τα γενικά έξοδα λειτουργίας παρουσιάζουν μικρές αυξήσεις στα ποσοστά τους. Αξιοσημείωτο είναι το πολύ υψηλό ποσοστό του λογαριασμού 'κέρδη από πωλήσεις συμμετοχών και χρεωγράφων' την περίοδο των μεγάλων διακυμάνσεων του Χ.Α.Α.. Καταλήγοντας, τα καθαρά κέρδη χρήσης σχεδόν εκμηδενίζονται την τελευταία χρονιά. (Πίνακας 70)

²⁵⁴ Η ποσοστιαία πτώση των καθαρών κερδών αγγίζει το 95,58% το 2001

²⁵⁵ Το ποσοστό συμμετοχής του κόστους πωληθέντων επί του συνολικού κύκλου εργασιών ενισχύεται από 72,89% το 1997 στο 81,22% το 2001 ενώ αντίθετα το μικτό κέρδος περιορίζεται στο 18,78% το 2001 από το 26,78% το 1997

9.5 ΚΡΙΤΙΚΗ ΔΙΕΡΕΥΝΗΣΗ ΑΡΙΘΜΟΔΕΙΚΤΩΝ - ΣΥΜΠΕΡΑΣΜΑΤΑ

Η γενική αποδοτικότητα και η κερδοφορία σημειώνουν σταδιακή μείωση καθ' όλη την περίοδο γεγονός που υποδηλώνει τη δημιουργία προβλημάτων στη διενέργεια πωλήσεων (τιμολογιακή πολιτική, έλεγχος κόστους πωληθέντων) και τη μη αποδοτική χρήση των παραγωγικών συντελεστών. Η αποδοτικότητα των ιδίων κεφαλαίων κινείται στην ίδια κατεύθυνση με τη γενική αποδοτικότητα. Σε ό,τι αφορά την αποτελεσματικότητα, παρατηρείται αύξηση του χρονικού διαστήματος ανανέωσης των αποθεμάτων και της διάρκειας είσπραξης των απαιτήσεων. Η γενική εικόνα, ως προς τη ρευστότητα, κρίνεται ικανοποιητική. (Πίνακας 86) (Ο μέσος πίνακας αριθμοδεικτών παρατίθεται στο παράρτημα ΙΙΙ)

Οι αυξομειώσεις των δεικτών μακροπρόθεσμης δανειακής επιβάρυνσης φανερώνουν τις αισθητές μεταβολές στην εφαρμοζόμενη πολιτική των εταιρειών στον τομέα αυτό. Η κάλυψη που παρέχεται σε εσωτερικούς και εξωτερικούς δανειστές, αν και επαρκής, βαίνει σταδιακά μειούμενη. Ο βαθμός παγιοποίησης της περιουσίας παρουσιάζεται ιδιαίτερα υψηλός, κυρίως, από τα μέσα της περιόδου ανάλυσης.

Οι πολιτικές χρηματοδότησης του ενεργητικού δεν έχουν αποφέρει, μέχρι στιγμής, τα προσδοκώμενα αποτελέσματα. Καταλήγοντας σε ότι αφορά τη χρηματιστηριακή κατάσταση του συνόλου των εταιρειών, είναι χαρακτηριστική η αισθητή μείωση όλων των δεικτών σε τρέχουσες αξίες την τελευταία διετία.

9.6 ΚΡΙΤΙΚΗ ΔΙΕΡΕΥΝΗΣΗ ΠΙΝΑΚΩΝ ΚΙΝΗΣΗΣ ΚΕΦΑΛΑΙΩΝ - ΣΥΜΠΕΡΑΣΜΑΤΑ

Κυριότερη πηγή χρηματοδότησης, για την πλειονότητα των εταιρειών του κλάδου, αποτελούν οι αυξήσεις των ιδίων κεφαλαίων, οι οποίες μάλιστα καταλαμβάνουν ποσοστά μεγαλύτερα από το ήμισυ των εισπραττόμενων κεφαλαίων. Η εξεύρεση χρηματικών κεφαλαίων συμπληρώνεται από τη μείωση του κυκλοφορούντος ενεργητικού και την αύξηση των βραχυπρόθεσμων υποχρεώσεων ενώ πρέπει να σημειωθεί ότι, τα ποσά που λαμβάνονται μέσω της ρευστοποίησης παγίων περιουσιακών στοιχείων, της διενέργειας αποσβέσεων και της αύξησης του μακροπρόθεσμου εξωτερικού δανεισμού είναι πολύ χαμηλά.²⁵⁶ (Πίνακας 100) (Ο μέσος πίνακας κίνησης κεφαλαίων παρατίθεται στο παράρτημα IV)

Από πλευράς ανάλωσης χρηματικών πόρων, οι επενδύσεις σε πάγια και κυκλοφορούντα στοιχεία βρίσκονται σε άμεση προτεραιότητα για τις περισσότερες επιχειρηματικές μονάδες. Η μείωση των βραχυπρόθεσμων υποχρεώσεων και των ιδίων κεφαλαίων είναι δευτερεύουσας σημασίας.²⁵⁷

Συμπεραίνοντας, εφαρμόζεται διχοτομημένη πολιτική εξεύρεσης χρηματικών κεφαλαίων μιας και αρχικά στηρίζεται στις συνεχείς αυξήσεις των μετοχικών

²⁵⁶ Τα ποσοστά συμμετοχής των συγκεκριμένων λογαριασμών στο σύνολο των πηγών χρηματοδότησης κυμαίνονται για τα ίδια κεφάλαια στο 54,22%, για τις βραχυπρόθεσμες υποχρεώσεις στο 10,19%, για το κυκλοφορούν ενεργητικό στο 26,59% ενώ το αντίστοιχο ποσοστό του παγίου ενεργητικού αγγίζει μόλις το 1,66% την περίοδο 1997-2001

²⁵⁷ Τα ποσοστά συμμετοχής των αντίστοιχων λογαριασμών στο σύνολο των χρήσεων κεφαλαίων κυμαίνονται για το πάγιο ενεργητικό στο 37,27%, για το κυκλοφορούν ενεργητικό στο 39,04%, για τις βραχυπρόθεσμες υποχρεώσεις στο 8,12% και για τα ίδια κεφάλαια στο 12,73% την περίοδο 1997-2001

κεφαλαίων των επιχειρηματικών μονάδων. Όμως, από τα μέσα της πενταετίας επικεντρώνεται στη ρευστοποίηση λογαριασμών απαιτήσεων και στην πώληση μετοχών και λοιπών χρεωγράφων.²⁵⁸

Η πολιτική χρηματοδότησης έχει πολλούς αποδέκτες. Αρχικά, διατίθενται κεφάλαια για την αγορά μηχανολογικού εξοπλισμού, την αύξηση της ποσότητας των καταθέσεων όψεως και προθεσμίας και τον περιορισμό των υποχρεώσεων από βραχυπρόθεσμα δάνεια. Στη συνέχεια, ιδιαίτερη βαρύτητα δίνεται στην απόκτηση συμμετοχών σε συνδεδεμένες επιχειρήσεις και στην αγορά χρεωγράφων. Στο τέλος της περιόδου, μεγάλα χρηματικά ποσά δεσμεύονται για την εξάλειψη των υποχρεώσεων προς φόρους-τέλη και προς λοιπές συμμετοχικού ενδιαφέροντος επιχειρήσεις καθώς και τον περιορισμό της ποσότητας του τακτικού αποθεματικού.²⁵⁹

²⁵⁸ Το ποσοστό συμμετοχής της προκύπτουσας διαφοράς από την έκδοση μετοχών υπέρ το άρτιο φτάνει στο 39,73 την περίοδο 1997-1998 και το 60,97% την περίοδο 1998-1999. Παράλληλα, τα ποσοστά συμμετοχής των απαιτήσεων και των χρεωγράφων κυμαίνονται στο 22,74% και το 26,88% την περίοδο 1999-2000

²⁵⁹ Τα ποσοστά συμμετοχής των συγκεκριμένων λογαριασμών στο σύνολο των χρήσεων κεφαλαίων φτάνουν για τις ενσώματες ακινητοποιήσεις στο 27,13%, για τις απαιτήσεις στο 16,9% και για τις βραχυπρόθεσμες υποχρεώσεις στο 12,51% την περίοδο 1997-1998, για τις συμμετοχές σε συνδεδεμένες επιχειρήσεις στο 25,21% και για τα χρεώγραφα στο 33,62% την περίοδο 1998-1999 ενώ για τη μείωση των βραχυπρόθεσμων υποχρεώσεων στο 19,34% και για τα αποθεματικά κεφάλαια στο 32,56% την περίοδο 2000-2001

ΒΙΒΛΙΟΓΡΑΦΙΑ

1. Λία Αλμανταριώτη, «Η ΑΚΤΙΝΟΓΡΑΦΙΑ ΤΗΣ ΕΛΛΗΝΙΚΗΣ ΑΓΟΡΑΣ ΓΡΑΦΙΚΩΝ ΤΕΧΝΩΝ», ΕΞΠΡΕΣ, Ιούλιος 2002, Σελίδα 4
2. Γεώργιος Π. Αρτίκης, Χρηματοοικονομική Διοίκηση Ανάλυση και Προγραμματισμός, Εκδόσεις Interbooks, 1^η Έκδοση, 2003, Σελίδες 102-108, 111-116
3. Γεώργιος Π. Αρτίκης, Χρηματοοικονομική Διοίκηση Αποφάσεις Επενδύσεων, Εκδόσεις Α. Σταμούλης, 1996, Σελίδες 17-23
4. ΑΤΤΙΚΕΣ ΕΚΔΟΣΕΙΣ Α.Ε., Ετήσιο Δελτίο, Αττικές Εκδόσεις Α.Ε., Μάιος 2002, Σελίδες 5-6
5. ΔΗΜΟΣΙΟΓΡΑΦΙΚΟΣ ΟΡΓΑΝΙΣΜΟΣ ΛΑΜΠΡΑΚΗ Α.Ε., Ετήσιο Δελτίο, Δ.Ο.Λ. Α.Ε., Ιούνιος 2002, Σελίδες 28-29, 31-35
6. ΕΚΔΟΣΕΙΣ ΛΥΜΠΕΡΗ Α.Ε., Ετήσιο Δελτίο, Επιφάνεια, Ιανουάριος 2000, Σελίδες 31-36, 83, 147
7. ΕΚΔΟΤΙΚΟΣ ΟΡΓΑΝΙΣΜΟΣ ΛΙΒΑΝΗ Α.Β.Ε., Ετήσιο Δελτίο, Εκδόσεις Λιβάνη Α.Β.Ε., Μάιος 2002, Σελίδες 47-51, 86, 143
8. Μαίρη Ευθυμιάτου, «ΑΝΤΙΣΤΡΟΦΗ ΤΗΣ ΑΡΝΗΤΙΚΗΣ ΤΑΣΗΣ ΑΝΑΜΕΝΟΥΝ ΟΙ ΕΙΣΗΓΜΕΝΕΣ ΓΙΑ ΤΟ 2002», ΕΞΠΡΕΣ, Ιούλιος 2002, Σελίδα 10
9. «Η ΚΑΘΗΜΕΡΙΝΗ Α.Ε.» ΕΚΔΟΣΗ ΕΝΤΥΠΩΝ - ΜΕΣΑ ΜΑΖΙΚΗΣ ΕΠΙΚΟΙΝΩΝΙΑΣ., Ετήσιο Δελτίο, Η Καθημερινή Α.Ε., Ιούνιος 2002. Σελίδες 7-8
10. Η ΝΑΥΤΕΜΠΟΡΙΚΗ – Π. ΑΘΑΝΑΣΙΑΔΗΣ & ΣΙΑ Α.Ε., Ετήσιο Δελτίο, Publicom Hill & Knowlton, Ιανουάριος 2000, Σελίδες 19, 21-23, 70

11. ΙΜΑΚΟ ΕΚΔΟΤΙΚΗ Α.Ε., Ετήσιο Δελτίο, ΙΜΑΚΟ Εκδοτική Α.Ε., Ιανουάριος 2000, Σελίδες 101-103
12. Σπύρος Καρμανιόλας, «ΑΝΑΠΤΥΞΗ ΚΑΙ ΠΡΟΒΛΗΜΑΤΙΣΜΟΣ ΣΤΟΝ ΚΛΑΔΟ ΓΡΑΦΙΚΩΝ ΤΕΧΝΩΝ», ΕΞΠΡΕΣ, Μάιος 2001, Σελίδα 8
13. Σπ. Λειβαδιώτης-Μ. Πετρόπουλος, «ΣΤΑ 2,1 ΔΙΣ Ο ΤΖΙΡΟΣ ΣΤΑ ΑΝΑΛΩΣΙΜΑ ΓΡΑΦΙΚΩΝ ΤΕΧΝΩΝ», ΕΞΠΡΕΣ, Μάιος 2001, Σελίδα 9
14. Νικήτας Α. Νιάρχος, Χρηματοοικονομική Ανάλυση Λογιστικών Καταστάσεων, Εκδόσεις Α. Σταμούλης, 5^η Έκδοση, 1997, Σελίδες 19, 22-26, 47, 72-75, 79-81, 294-295
15. Ανδρέας Ι. Νικολάου, Ανάλυση Χρηματοοικονομικών Καταστάσεων, Εκδόσεις Ευγ. Μπένου, 1^η Έκδοση, 1999, Σελίδες 148-150, 156-159, 175-176
16. ΠΗΓΑΣΟΣ ΕΚΔΟΤΙΚΗ & ΕΚΤΥΠΩΤΙΚΗ Α.Ε., Ετήσιο Δελτίο, Πήγασος Εκδοτική και Εκτυπωτική Α.Ε., Φεβρουάριος 2000, Σελίδες 9-12, 115
17. Αναστάσιος Εμμ. Πολίτης, ΕΠΕΝΔΥΣΕΙΣ ΚΑΙ ΑΝΑΠΤΥΞΗ ΣΤΙΣ ΓΡΑΦΙΚΕΣ ΤΕΧΝΕΣ, ICAP Ελλάς Α.Ε., Οκτώβριος 1996, Σελίδες 93-94, 105-107, 109, 129
18. Αναστάσιος Εμμ. Πολίτης, ΟΡΓΑΝΩΣΗ ΚΑΙ ΠΡΟΓΡΑΜΜΑΤΙΣΜΟΣ ΠΑΡΑΓΩΓΗΣ ΣΤΙΣ ΓΡΑΦΙΚΕΣ ΤΕΧΝΕΣ, Αφοί Καβαλάρη Ο.Ε., 1998, Σελίδες 58-60, 64-67, 82
19. Λία Σαββίδου, «ΘΕΤΙΚΕΣ ΠΡΟΟΠΤΙΚΕΣ ΠΑΡΑ ΤΑ ΣΗΜΑΔΙΑ ΥΦΕΣΗΣ», ΕΞΠΡΕΣ, Ιούλιος 2002, Σελίδες 6-7
20. Λία Σαββίδου, «ΠΑΝΤΡΕΜΑ ΠΟΙΟΤΗΤΑΣ ΚΑΙ ΑΙΣΘΗΤΙΚΗΣ ΣΤΙΣ ΠΟΛΥΤΕΛΕΙΣ ΕΚΔΟΣΕΙΣ», ΕΞΠΡΕΣ, Ιούλιος 2002, Σελίδα 18

21. Λία Σαββίδου, «ΠΡΟΣΕΛΚΥΣΗ ΠΕΛΑΤΩΝ ΚΑΙ ΚΑΝΑΛΙΑ ΔΙΑΝΟΜΗΣ», ΕΞΠΡΕΣ, Ιούλιος 2002, Σελίδα 15
22. Βασίλης Σιάσσοσ, «ΓΕΡΕΣ ΒΑΣΕΙΣ ΜΕ ΣΤΑΘΕΡΟ ΠΕΛΑΤΟΛΟΓΙΟ», ΕΞΠΡΕΣ, Μάιος 2001, Σελίδα 10
23. Τράπεζα της Ελλάδας, Έκθεση του Διοικητή για το έτος 2001, Ίδρυμα Εκτύπωσης Τραπεζογραμματίων και Αξιών της Τράπεζας της Ελλάδας, 2^η εκτύπωση, Απρίλιος 2002, Σελίδες 29-30, 44, 70, 113, 183, 207, 225-226, 236-237, 257, 260-261, 263-265, 268, 270-272, 281
24. Υπουργείο Οικονομίας και Οικονομικών, Τρέχουσες εξελίξεις και προοπτικές της ελληνικής και της διεθνούς οικονομίας, Εξαμηνιαία έκθεση, Ιούνιος 2002, Τεύχος 35, Σελίδες 13-15, 22-23
25. ΧΑΪΔΕΜΕΝΟΣ ΠΡΟΤΥΠΟΣ ΒΙΟΜΗΧΑΝΙΑ ΓΡΑΦΙΚΩΝ ΤΕΧΝΩΝ Α.Ε.Β.Ε., Ετήσιο Δελτίο, Χαϊδεμένος Πρότυπος Βιομηχανία Γραφικών Τεχνών Α.Ε.Β.Ε., Ιούνιος 2002, Σελίδες 12-17, 75
26. Χ. Κ. ΤΕΓΟΠΟΥΛΟΣ ΕΚΔΟΣΕΙΣ Α.Ε., Ετήσιο Δελτίο, Χ. Κ. Τεγόπουλος Εκδόσεις Α.Ε., Μάιος 2002, Σελίδες 9-10
27. www.dol.gr (Στρατηγικός σχεδιασμός Δ.Ο.Λ.)
28. www.enet.gr (Στρατηγικός σχεδιασμός Χ. Κ. ΤΕΓΟΠΟΥΛΟΣ)
29. www.express.gr (Ανταγωνισμός στις εκδόσεις-εκτυπώσεις)
30. www.imako.gr (Στρατηγικός σχεδιασμός ΙΜΑΚΟ)
31. www.labor-ministry.gr (Συλλογικές Συμβάσεις Εργασίας)
32. www.lykos.gr (Παρουσία INFORM Π. ΛΥΚΟΥ στον κλάδο)
33. www.marfincomm.gr (Στρατηγικός σχεδιασμός MARFIN)
34. www.pegasus.gr (Στρατηγικός σχεδιασμός ΠΗΓΑΣΟΣ)
35. www.technicalpress.gr (Παρουσία ΤΕΧ. ΕΚΔΟΣΕΩΝ στον κλάδο)

ΣΥΝΤΟΜΟΓΡΑΦΙΕΣ

Μ.Ο. = Μέσος Όρος

Α.Ε.Π. = Ακαθάριστο Εθνικό Προϊόν

Κ.Α.Ε. = Κεντρική και Ανατολική Ευρώπη

Ο.Ο.Σ.Α. = Οργανισμός Οικονομικής Συνεργασίας και Ανάπτυξης

Η.Π.Α. = Ηνωμένες Πολιτείες Αμερικής

Ε.Ε. = Ευρωπαϊκή Ένωση

Ε.Κ.Τ. = Ευρωπαϊκή Κεντρική Τράπεζα

Χ.Α.Α. = Χρηματιστήριο Αξιών Αθηνών

Φ.Π.Α. = Φόρος Προστιθέμενης Αξίας

Ε.Σ.Υ.Ε. = Εθνική Στατιστική Υπηρεσία Ελλάδας

Γ.Δ.Τ.Κ. = Γενικός Δείκτης Τιμών Καταναλωτή

Δ.Τ.Χ. = Δείκτης Τιμών Χονδρικής

Α.Ε. = Ανώνυμη Εταιρεία

Ε.Π.Ε. = Εταιρεία Περιορισμένης Ευθύνης

Ετ.Ε. = Ετερόρυθμη Εταιρεία

Μ.Μ.Ε. = Μέσα Μαζικής Ενημέρωσης

Δ.Ε.Θ. = Διεθνής Έκθεση Θεσσαλονίκης

Ε.Β.Ε.Α. = Εμπορικό και Βιομηχανικό Επιμελητήριο Αθηνών

ΠΑΡΑΡΤΗΜΑ Ι: ΠΙΝΑΚΕΣ ΑΝΑΛΥΣΗΣ ΟΙΚΟΝΟΜΙΑΣ

ΠΙΝΑΚΑΣ 1: ΠΑΓΚΟΣΜΙΕΣ ΟΙΚΟΝΟΜΙΚΕΣ ΕΠΙΔΟΣΕΙΣ

ΑΕΠ ετήσιες μεταβολές (%)	2000	2001	2002*	2003*
Παγκόσμιο	4,7	2,5	2,8	4,0
Η.Π.Α.	4,1	1,2	2,3	3,4
Ιαπωνία	2,2	-0,4	-1,0	0,8
Ο.Ο.Σ.Α.	3,9	1,0	1,8	3,0
Ευρωπαϊκή Ένωση	3,4	1,7	1,5	2,9
Ζώνη ευρώ	3,4	1,5	1,4	2,9
Ασία	6,7	5,6	5,9	6,4
Λατινική Αμερική	4,0	0,7	0,7	3,7
Αφρική	3,0	3,7	3,4	4,2
Οικονομίες σε μετάβαση	6,6	5,0	3,9	4,4
Κ.Α.Ε.	3,8	3,1	3,0	4,0
Ρωσία	9,0	5,0	4,4	4,9

*Εκτιμήσεις ΚΑΕ : Κεντρική και Ανατολική Ευρώπη

ΠΗΓΗ: Υπουργείο Οικονομίας και Οικονομικών, Εξαμηνιαία έκθεση, Τρέχουσες εξελίξεις και προοπτικές της Ελληνικής και της διεθνούς οικονομίας, Ιούνιος 2002, Τεύχος 35, Σελίδα 37.

ΠΙΝΑΚΑΣ 2: ΠΑΓΚΟΣΜΙΕΣ ΕΜΠΟΡΙΚΕΣ ΣΥΝΑΛΛΑΓΕΣ

Έτος	2000	2001	2002*	2003*
Παγκόσμιες εμπορικές συναλλαγές ¹	12,8	-0,7	2,6	6,7
Εξαγωγές (σε όγκο)				
Βιομηχανικά αναπτυγμένες χώρες	12,0	-1,9	1,2	6,3
Αναπτυσσόμενες χώρες	15,3	2,4	4,8	6,7
Πετρελαιοπαραγωγές χώρες	5,8	-0,1	-1,7	3,3
Εισαγωγές (σε όγκο)				
Βιομηχανικά αναπτυγμένες χώρες	11,9	-2,0	1,8	6,7
Αναπτυσσόμενες χώρες	16,5	1,8	6,8	8,2
Πετρελαιοπαραγωγές χώρες	10,8	8,4	4,6	4,0
Όροι εμπορίου				
Βιομηχανικά αναπτυγμένες χώρες	-2,5	0,4	0,6	0,4
Αναπτυσσόμενες χώρες	7,4	-3,0	-1,6	-1,1
Πετρελαιοπαραγωγές χώρες	43,4	-10,5	-7,9	-6,2

• Εκτιμήσεις

(1) Η παγκόσμια μέση ετήσια μεταβολή των εξαγωγών και εισαγωγών

ΠΗΓΗ: Υπουργείο Οικονομίας και Οικονομικών, Εξαμηνιαία έκθεση, Τρέχουσες εξελίξεις και προοπτικές της Ελληνικής και της διεθνούς οικονομίας, Ιούνιος 2002, Τεύχος 35, Σελίδα 42.

ΠΙΝΑΚΑΣ 3: ΠΟΣΟΣΤΟ ΑΝΕΡΓΙΑΣ

Έτος	2000	2001	2002*	2003*
Η.Π.Α.	4,0	4,8	5,6	5,3
Ιαπωνία	4,7	5,0	5,8	6,0
Γερμανία	7,5	7,4	7,8	7,6
Ευρωπαϊκή Ένωση	8,1	7,6	7,8	7,5
Ευρωζώνη	8,8	8,3	8,5	8,1
Ο.Ο.Σ.Α.	6,1	6,4	6,9	6,7

Εκτιμήσεις

ΠΗΓΗ: Υπουργείο Οικονομίας και Οικονομικών, Εξαμηνιαία έκθεση, Τρέχουσες εξελίξεις και προοπτικές της Ελληνικής και της διεθνούς οικονομίας, Ιούνιος 2002, Τεύχος 35, Σελίδα 43

ΠΙΝΑΚΑΣ 4: ΠΛΗΘΩΡΙΣΜΟΣ 1(ετήσιες μεταβολές)

Έτος	2000	2001	2002*	2003*
ΗΠΑ	2,3	2,2	1,5	1,6
Ιαπωνία	-2,0	-1,4	-1,4	-1,7
Γερμανία	-0,4	1,3	1,4	0,9
Ευρωπαϊκή Ένωση	1,4	2,3	2,3	1,9
Ευρωζώνη	1,3	2,2	2,1	1,8
Ο.Ο.Σ.Α.	2,6	2,7	2,3	1,8

(1) Ποσοστιαία μεταβολή του αποπληθωριστή Α.Ε.Π. έναντι προηγούμενου έτους

* Εκτιμήσεις

ΠΗΓΗ: Υπουργείο Οικονομίας και Οικονομικών, Εξαμηνιαία έκθεση, Τρέχουσες εξελίξεις και προοπτικές της Ελληνικής και της διεθνούς οικονομίας, Ιούνιος 2002, Τεύχος 35, Σελίδα 45

ΠΙΝΑΚΑΣ 5: ΙΣΟΖΥΓΙΟ ΓΕΝΙΚΗΣ ΚΥΒΕΡΝΗΣΗΣ % ΑΕΠ

	2000	2001	2002*	2003*
Η.Π.Α.	1,7	0,5	-1,0	-0,7
Ιαπωνία	-7,4	-7,1	-8,0	-7,8
Γερμανία	1,2	-2,7	-2,8	-2,1
Ευρωπαϊκή Ένωση	1,1	-0,6	-1,1	-0,9
Ευρωζώνη	0,2	-1,3	-1,5	-1,2
Ο.Ο.Σ.Α. Σύνολο	0,0	-1,0	-1,9	-1,7

• Εκτιμήσεις

ΠΗΓΗ: Υπουργείο Οικονομίας και Οικονομικών, Εξαμηνιαία έκθεση, Τρέχουσες εξελίξεις και προοπτικές της Ελληνικής και της διεθνούς οικονομίας, Ιούνιος 2002, Τεύχος 35, Σελίδα 46

**ΠΙΝΑΚΑΣ 6: ΒΡΑΧΥΠΡΟΘΕΣΜΑ ΕΠΙΤΟΚΙΑ ΚΑΙ ΙΣΟΖΥΓΙΟ
ΤΡΕΧΟΥΣΩΝ ΣΥΝΑΛΛΑΓΩΝ**

Έτος	2000	2001	2002*	2003*
Ισοζύγιο τρεχουσών συναλλαγών % Α.Ε.Π.				
Η.Π.Α.	-4,5	-4,1	-4,4	-4,9
Ιαπωνία	2,4	2,2	3,3	4,3
Γερμανία	-1,1	0,1	1,5	1,6
Ευρωζώνη	-0,3	0,4	0,9	1,0
Ευρωπαϊκή Ένωση	-0,4	0,1	0,4	0,6
Βραχυπρόθεσμα επιτόκια				
Η.Π.Α.	6,5	3,7	2,3	3,8
Ιαπωνία	0,2	0,1	0,1	0,0
Γερμανία	4,4	4,2	3,3	3,9
Ευρωζώνη	4,4	4,2	3,3	3,9
4 κύριες χώρες ¹	4,8	4,4	3,5	4,2

(*) Εκτιμήσεις

(1) Μέσος αριθμητικός τριμηνιαίων διατραπεζικών καταθέσεων (Γερμανία, Ιταλία, Γαλλία και Ηνωμένο Βασίλειο)
ΠΗΓΗ: Υπουργείο Οικονομίας και Οικονομικών, Εξαμηνιαία έκθεση, Τρέχουσες εξελίξεις και προοπτικές της Ελληνικής και της διεθνούς οικονομίας, Ιούνιος 2002, Τεύχος 35, Σελίδα 47

ΠΙΝΑΚΑΣ 7: ΔΕΙΚΤΕΣ ΟΙΚΟΝΟΜΙΚΗΣ ΣΥΓΚΥΡΙΑΣ

	2000	2001	2002	Περίοδος
I. Κατανάλωση				
α. Τελική Κατανάλωση (σταθ. τιμές 1995)	3,0	3,2	3,6	Α' τρίμηνο
1. Αξία Λιανικών Πωλήσεων	6,4	10,0	9,6	Ιανουάριος - Μάρτιος
2. Επιβατικά Αυτοκίνητα Ι.Χ. (που κυκλοφόρησαν πρώτη φορά), (4% ΑΕΠ)	17,1	-7,5	-3,6	Ιανουάριος - Απρίλιος
3. Καταναλωτική Πίστη	32,2	51,7	35,9	Απρίλιος
4. Επιτόκιο Χορηγήσεων Καταναλωτικών Δανείων	18,5	13,8	12,7	Μάρτιος
5. Έσοδα ΤΠ από ΦΠΑ	23,0	9,3	11,7	Α' τρίμηνο
Εθνική Ιδιωτική Κατανάλωση (Εθν. Λογ.) (σταθ. Τιμές 1995)	3,3	3,2	2,9	Ετήσια
II. Επενδύσεις				
α. Επενδύσεις (σταθ. τιμές 1995)	13,6	11,0	11,3	Α' τρίμηνο
1. Βιομηχανική Παραγωγή Κεφαλαιακών Αγαθών	3,6	23,0	-20,0	Ιανουάριος - Μάρτιος
2. Ιδιωτική Οικοδομική Δραστηριότητα (με βάση τις άδειες οικοδομών)	5,7	12,0		Ετήσια
3. Χρηματοδότηση Εγχώριου Ιδιωτικού Τομέα για Οικισμό	27,2	35,7	40,8	Απρίλιος
4. Επιτόκιο Χορηγήσεων Στεγαστικών Δανείων	10,7	6,7	5,8	Μάρτιος
5. Πρόγραμμα Δημοσίων Επενδύσεων (τρέχουσες τιμές) (4,1% του ΑΕΠ)	13,2	9,9	9,7	Ετήσια, 02 προυπ.
6. Επενδύσεις Δημοσίων Επιχ. εκτός ΟΤΕ (3,5% του ΑΕΠ) (τρέχουσες τιμές)	22,7	20,2	20,2	Ετήσια, 02 προυπ.
7. Επενδύσεις στη Μεταποίηση (έρευνα ΙΟΒΕ-τρέχ. τιμές)	12,8	7,0	37,1	Ετήσια
Ακαθάριστες Επενδύσεις Παγίου Κεφαλαίου (Εθν. Λογ.) (σταθ. Τιμές 95)	7,8	7,4	9,5	Ετήσια
α. Κατοικίες	-4,3	2,9	2,0	"
β. Γενική Κυβέρνηση	4,7	7,4	7,2	"
γ. Επιχειρηματικού τομέα (συνμ. και των δημ. Επιχ.)	13,4	8,9	12,4	"
III. Εξωτερικές Συναλλαγές (δισ.δρχ.)				
α. Εξαγωγές (σταθ. τιμές 1995)	21,0	4,3	5,4	Α' τρίμηνο
β. Εισαγωγές (σταθ. τιμές 1995)	17,0	3,9	6,0	Α' τρίμηνο
1. Εξαγωγές Αγαθών (Τράπεζα Ελλάδος) (τρέχ. τιμές)	39,0	18,9	-11,3	Α' τρίμηνο
1α. Εξαγωγές Αγαθών (Τράπεζα Ελλάδος) (τρέχ. τιμές), εκτός καυσίμων	21,3	23,0	-6,6	Α' τρίμηνο
3. Εισαγωγές Αγαθών (Τράπεζα Ελλάδος) (τρέχ. τιμές)	52,0	9,1	-4,2	Α' τρίμηνο
5. Εισπράξεις Υπηρεσιών	53,1	31,9	-10,3	Α' τρίμηνο
6. Πληρωμές Υπηρεσιών	85,7	20,6	-14,3	Α' τρίμηνο
7. Ισοζύγιο Τρεχουσών Συναλλαγών (%ΑΕΠ)	6,8	6,2		Ετήσια
Εξαγωγές Αγαθών & Υπηρεσιών (Εθν. Λογ., σταθ. Τιμές 1995)	18,9	2,3	2,4	Ετήσια
Εισαγωγές Αγαθών & Υπηρεσιών (Εθν. Λογ., σταθ. Τιμές 1995)	15,0	1,9	3,5	"
Ακαθ.Εγχώριο Προϊόν	4,9	5,1	4,3	Α' τρίμηνο
Ακαθ.Εγχώριο Προϊόν	4,1	4,1	3,8	Ετήσια
IV. Αγορά Εργασίας				
1. Κατώτατες Αποδοχές	4,2	3,3	5,3	Ετήσια
2. Ποσοστό Ανεργίας (Ερευνα Εργ.Δυναμικού)	11,1	10,5		Ετήσια
3. Ποσοστό Ανεργίας (Εθνολογιστική βάση)	11,2	10,4	10,0	Ετήσια
V. Πληθωρισμός				
1. ΓΔΤΚ	3,2	3,4		Ετήσια
1α. ΓΔΤΚ	2,9	3,6	3,4	Μάιος
2. Πυρήνας ΓΔΤΚ	2,0	3,8		Ετήσια
2α. Πυρήνας ΓΔΤΚ	1,9	3,5	4,2	Μάιος
3. Εν.ΔΤΚ	2,6	3,9	3,8	00-01ετήσια, 02 Μάιος
4. Εν.ΔΤΚ, ΕΕ-12	2,3	2,6	2,2	00-01ετήσια, 02 Απρ.
Υπόμνημα:				
Γενικός Δείκτης Βιομηχανικής Παραγωγής	9,1	1,1	0,2	Ιανουάριος - Μάρτιος
1. Μεταποίηση	6,5	3,6	-0,8	"
2. Ορυχεία	11,7	1,5	13,9	"
3. Ηλεκτρισμός	13,4	-8,9	3,6	"
Χρηματοδότηση Βιομηχανίας	10,2	12,6	8,5	Απρίλιος
Χρηματοδότηση Εγχώριου Ιδιωτικού Τομέα (Σύνολο)	18,1	27,3	23,2	Απρίλιος
Βραχυπρόθεσμο επιτόκιο χορηγήσεων στις επιχειρήσεις	12,8	8,9	7,6	Μάρτιος
Χρηματοδότηση Εγχώριου Ιδιωτικού Τομέα (Ευρωζώνη)	9,6	7,9	5,4	00-01ετήσια, 02 Μάρτ.
Βραχυπρόθεσμο επιτόκιο χορηγήσεων στις επιχειρήσεις (Ευρωζώνη)	6,0	7,1	6,1	Μάρτιος
Δείκτης Χ.Α.Α.	4608	3089	2298	Μάιος
Eurostoxx50	5175	4482	3518	"
Αποδοτικότητα κεφαλαίου(σύνολο οικονομίας)	2,4	3,7	2,3	Ετήσια
Αποδοτικότητα κεφαλαίου(Ευρωζώνη)	-0,4	-1,0	0,4	"
Δείκτης οικονομικού κλίματος - επίπεδο	103,4 *	102,0	102,1	Μάιος
Δείκτης οικονομικού κλίματος (Ευρωζώνη) - επίπεδο	103,6 *	101,6	99,8	"
Δείκτης Σταθμισμένης Πραγμ. Συναλλ. Ισοτιμίας Ελλάδας	-6,6	-0,3	-0,3	00-01 ετήσια / 2002: α1 τριμ.
Δείκτης Σταθμισμένης Πραγμ. Συναλλ. Ισοτιμίας Ευρωζώνης	-10,9	0,8		"
* Μέσος ετήσιος				

ΠΗΓΗ: Υπουργείο Οικονομίας και Οικονομικών, Εξαμηνιαία έκθεση, Τρέχουσες εξελίξεις και προοπτικές της Ελληνικής και της διεθνούς οικονομίας, Ιούνιος 2002, Τεύχος 35, Σελίδα 16

**ΠΙΝΑΚΑΣ 8: ΕΞΕΛΙΞΗ ΔΕΙΚΤΗ ΤΙΜΩΝ ΚΑΤΑΝΑΛΩΤΗ
(% 12μηνιαία μεταβολή)**

	Γενικός ΔΤΚ	Αγαθά	Υπηρεσίες	Νωπά Οπωρ/τικά	Καύσιμα	Πυρήνας Πληθωρισμού*
<i>Στάθμιση</i>	100%	60,41%	39,59%	3,18%	4,84%	91,98%
2001-Ιαν.	3,4	3,3	3,7	-4,2	5,8	3,6
Φεβρ.	3,5	3,3	4,0	-7,0	6,2	3,9
Μαρτ.	3,0	2,3	4,1	-5,9	-1,5	3,9
Απρ.	3,5	3,1	4,1	-4,3	4,9	3,9
Μάιος	3,6	3,8	3,3	8,1	5,3	3,5
Ιουν.	3,9	4,0	3,7	20,8	-2,6	3,8
Ιουλ.	3,9	4,0	3,9	16,4	-5,1	4,1
Αυγ.	3,8	4,0	3,6	11,8	-3,7	4,0
Σεπτ.	3,6	3,8	3,3	14,0	-4,3	3,8
Οκτ.	2,8	2,2	3,7	14,3	-15,6	3,7
Νοεμ.	2,4	1,4	3,9	17,1	-22,1	3,8
Δεκ.	3,0	2,9	3,3	39,6	-18,3	3,3
2002-Ιαν.	4,4	5,2	3,3	59,0	-6,4	3,3
Φεβρ.	3,4	3,1	3,9	38,1	-10,3	3,1
Μαρτ.	4,0	3,8	4,4	33,4	-5,5	3,6
Απρ.	3,8	4,0	3,6	26,7	-3,0	3,4
Μάιος	3,4	2,5	4,8	-0,6	-6,8	4,2

(*) ΔΤΚ χωρίς οπωροκηπευτικά και καύσιμα

ΠΗΓΗ: Υπουργείο Οικονομίας και Οικονομικών, Εξαμηνιαία έκθεση, Τρέχουσες εξελίξεις και προοπτικές της Ελληνικής και της διεθνούς οικονομίας, Ιούνιος 2002, Τεύχος 35, Σελίδα 17

**ΠΙΝΑΚΑΣ 9: ΕΞΕΛΙΞΗ ΠΛΗΘΩΡΙΣΜΟΥ ΣΤΗΝ ΕΥΡΩΠΑΪΚΗ ΕΝΩΣΗ
(% 12μηνιαία μεταβολή Μαΐου 2002)**

Χώρα	%	Χώρα	%
Βέλγιο	1,4	Ολλανδία	3,8
Δανία	1,9	Αυστρία	1,6
Γερμανία	1,0	Πορτογαλία	3,4
Ελλάδα	3,8	Φινλανδία	1,8
Ισπανία	3,7	Σουηδία	1,7
Γαλλία	1,5	Ην.Βασίλειο	---
Ιρλανδία	5,0		
Ιταλία	2,4	Ε.Ε.-15	1,8
Λουξεμβούργο	1,3	<i>Ευρωζώνη</i>	2,0

ΠΗΓΗ: Υπουργείο Οικονομίας και Οικονομικών, Εξαμηνιαία έκθεση, Τρέχουσες εξελίξεις και προοπτικές της Ελληνικής και της διεθνούς οικονομίας, Ιούνιος 2002, Τεύχος 35, Σελίδα 17

**ΠΙΝΑΚΑΣ 10: ΠΡΟΣΔΙΟΡΙΣΤΙΚΟΙ ΠΑΡΑΓΟΝΤΕΣ ΤΟΥ
ΠΛΗΘΩΡΙΣΜΟΥ ΣΤΗΝ ΕΛΛΑΔΑ
(% ετήσιες μεταβολές)**

	2000	2001	2002
ΔΤΚ	3,2	3,4	3,3
Καύσιμα	26,8	-4,8	
Φρούτα και Λαχανικά	1,4	9,2	
Δομικός	2,0	3,8	
Αποπληθωριστής Ιδιωτικής Κατανάλωσης			
	3,1	3,0	3,0
1. Τιμές Εισαγομένων	10,6	3,1	1,4
Τιμές εξαγομένων ΕΕ-15	4,5	1,5	0,9
Πετρέλαιο, \$/βαρέλι	59,1	-12,4	0,0
Τιμές πρώτων υλών, \$	4,7	-8,5	-1,0
Ευρώ / \$ΗΠΑ	-14,0	-2,1	3 - 4
ΔΤΧ, εισαγόμενα εκτός καυσίμων	5,1	3,2	0,6
ΔΤΧ, καύσιμα	88,3	-10,7	---
2. ΔΤΧ, Εγχώρια παραγόμενα εκτός καυσίμων			
	3,3	4,8	2,5
Μέσο βραχυπρόθεσμο επιτόκιο δανεισμού των επιχειρήσεων	12,3	8,6	7,0
Χρηματοοικονομικό κόστος επιχειρήσεων, % του ΑΕΠ	3,5	2,8	2,5
3. Κατά μονάδα κόστος εργασίας στον επιχειρηματικό τομέα			
	1,0	3,4	3,2
Κατά κεφαλή αμοιβές, σύνολο οικονομίας	5,7	6,2	5,7
Κατώτατες αποδοχές	4,2	3,3	5,3
4. Καθαροί έμμεσοι φόροι / ΑΕΠ			
	4,3	4,1	3,4

ΠΗΓΗ: Υπουργείο Οικονομίας και Οικονομικών, Εξαμηνιαία έκθεση, Τρέχουσες εξελίξεις και προοπτικές της Ελληνικής και της διεθνούς οικονομίας, Ιούνιος 2002, Τεύχος 35, Σελίδα 24

ΠΙΝΑΚΑΣ 11: ΕΚΤΕΛΕΣΗ ΚΡΑΤΙΚΟΥ ΠΡΟΫΠΟΛΟΓΙΣΜΟΥ

ΙΑΝΟΥΑΡΙΟΥ – ΜΑΡΤΙΟΥ 2001-02

(Ποσά σε εκατ. €- Προσωρινά στοιχεία)

Κατηγορία	Οικονομικό έτος 2001		Οικονομικό έτος 2002		Μεταβολή (5=3:1)	Ετήσιος στόχος (6=4:2)
	3μηνο (1)	Εκτιμήσεις Προϋπ/μού (2)	3μηνο (3)	Εκτιμήσεις Προϋπ/μού (4)		
Τακτικός Προϋπολογισμός						
Έσοδα	8.074	36.684	8.254	38.920	2,2	6,1
Φ.Π.Α.	2.821	10.873	3.151	11.783	11,7	8,4
Λοιπά	5.253	25.811	5.103	27.137	-2,9	5,1
Επιστροφές φόρων	104	949	238	1.467	129,2	54,6
Καθαρά έσοδα	7.970	35.735	8.016	37.453	0,6	4,8
Πρωτογενείς δαπάνες	5.614	26.271	5.896	27.686	5,0	5,4
Καθαρές πρωτ. Δαπάνες	4.921	23.375	5.140	24.675	4,4	5,6
Αποδιδόμενοι φόροι	692	2.896	756	3.011	9,2	4,0
Τόκοι	3.787	9.714	3.788	8.951	0,0	-7,9
Δανειακές ανάγκες	1.431	251	1.669	-816	16,7	
Π.Δ.Ε.						
Έσοδα	0	3.830	0	4.085		6,7
Δαπάνες	740	8.158	473	8.948	-36,1	9,7
Δανειακές ανάγκες	740	4.328	473	4.863	-36,1	12,4
Κρατικός Προϋπολογισμός						
Έσοδα	7.970	39.565	8.016	41.538	0,6	5,0
Δαπάνες	10.141	44.143	10.158	45.585	0,2	3,3
Δανειακές Ανάγκες	2.171	4.579	2.142	4.047	-1,3	-11,6

ΠΗΓΗ: Υπουργείο Οικονομίας και Οικονομικών, Εξαμηνιαία έκθεση, Τρέχουσες εξελίξεις και προοπτικές της Ελληνικής και της διεθνούς οικονομίας, Ιούνιος 2002, Τεύχος 35, Σελίδα 26

ΠΙΝΑΚΑΣ 12: ΣΥΝΘΕΣΗ ΧΡΕΟΥΣ ΚΕΝΤΡΙΚΗΣ ΚΥΒΕΡΝΗΣΗΣ

Κατά Κατηγορία	31/12/2001*	31/3/2002**
A. Σταθερού επιτοκίου ¹	68,9%	69,9%
Κυμαινόμενου επιτοκίου	31,1%	30,1%
B. Νομίσματα ζώνης ευρώ	94,1%	94,2%
Νομίσματα εκτός ζώνης ευρώ	5,9%	5,8%

¹ Περιλαμβάνονται τα έντοκα γραμμάτια του Ελληνικού Δημοσίου

* Προσωρινά στοιχεία

** Εκτιμήσεις

ΠΗΓΗ: Υπουργείο Οικονομίας και Οικονομικών, Εξαμηνιαία έκθεση, Τρέχουσες εξελίξεις και προοπτικές της Ελληνικής και της διεθνούς οικονομίας, Ιούνιος 2002, Τεύχος 35, Σελίδα 28

**ΠΙΝΑΚΑΣ 13: ΕΞΕΛΙΞΗ ΝΟΜΙΣΜΑΤΙΚΩΝ ΜΕΓΕΘΩΝ ΤΗΣ
ΕΥΡΩΖΩΝΗΣ (σε δισεκ. €)**

Χρονική Περίοδος	2000	2001	2001 Μάρτιος	2002 Μάρτιος
Δείκτης Μ3	5425,0	5028,8	5077,4	5459,3
-Μερίδια Αμοιβαίων Κεφαλαίων Χρηματαγοράς και τίτλοι χρηματαγοράς	392,5	300,1	333,2	426,6
-Πωλήσεις σε ιδιώτες με συμφωνία επαναγοράς (repos)	220,4	195,2	225,9	230,5
-Τίτλοι αγοράς χρήματος	145,7	135,0	139,0	141,9

ΠΗΓΗ: Υπουργείο Οικονομίας και Οικονομικών, Εξαμηνιαία έκθεση, Τρέχουσες εξελίξεις και προοπτικές της Ελληνικής και της διεθνούς οικονομίας, Ιούνιος 2002, Τεύχος 35, Σελίδα 30

**ΠΙΝΑΚΑΣ 14: ΧΡΗΜΑΤΟΔΟΤΗΣΗ ΤΟΥ ΙΔΙΩΤΙΚΟΥ ΤΟΜΕΑ ΚΑΤΑ
ΚΛΑΔΟ**

Χρονική Περίοδος	Υπόλοιπα 31.3.2002 σε δισεκ Ευρώ	31.01.02	2001 Μάρτιος	2002 Μάρτιος
		% μεταβολή έναντι Δεκεμβρίου του προηγούμενου έτους		
Συνολική Τραπεζική Χρηματοδότηση ιδιωτικού τομέα	73,4	-0,1	5,3	3,1
1.Γεωργία	3,1	-13,3	-0,4	-15,7
2. Βιομηχανία	13,2	-1,4	1,3	4,4
3.Εμπόριο	15,8	-2,3	2,9	1,7
4.Οικισμός	16,9	2,4	7,1	7,9
5.Καταναλωτική Πίστη	8,1	-0,9	8,4	3,5
6.Τουρισμός	2,3	3,0	7,3	6,7
7.Ναυτιλία	3,6	-1,2	6,6	-5,3
8.Λοιποί Κλάδοι	10,4	6,8	13,8	5,3

ΠΗΓΗ: Υπουργείο Οικονομίας και Οικονομικών, Εξαμηνιαία έκθεση, Τρέχουσες εξελίξεις και προοπτικές της Ελληνικής και της διεθνούς οικονομίας, Ιούνιος 2002, Τεύχος 35, Σελίδα 33

ΠΙΝΑΚΑΣ 15: ΠΙΣΤΩΤΙΚΟΙ ΔΕΙΚΤΕΣ 1995-2002
(Υπόλοιπα έτους, ως ποσοστό Α.Ε.Π.)¹

Έτος	1995	1996	1997	1998	1999	2000	2001	Μάρτιος 2001	Μάρτιος 2002
Συνολική Τραπεζική Χρηματοδότηση ιδιωτικού τομέα	31,0	32,6	34,0	35,7	38,4	36,1	56,5	47,9	54,3
Καταναλωτική Πίστη	1,6	1,9	2,2	2,7	3,3	4,4	6,0	4,6	5,8
Οικισμός	3,0	3,6	4,0	4,3	5,2	6,4	12,0	9,3	12,1

ΠΗΓΗ: Υπουργείο Οικονομίας και Οικονομικών, Εξαμηνιαία έκθεση, Τρέχουσες εξελίξεις και προοπτικές της Ελληνικής και της διεθνούς οικονομίας, Ιούνιος 2002, Τεύχος 35, Σελίδα 34

(1) Από τον Ιανουάριο 2001 τα δάνεια σε ευρώ και στις εθνικές υποδιαίρεσεις του αφαιρέθηκαν από τα δάνεια σε συνάλλαγμα και προστέθηκαν στα δάνεια σε δραχμές. Επιπλέον, στα δάνεια προς τους κατοίκους ενσωματώθηκε και το υπόλοιπο των δανείων προς τις επιχειρήσεις εξωχώριων δραστηριοτήτων. Δεν ελήφθη υπόψη η μείωση υπολοίπων από τη μετατροπή δανείων εγγυημένων από το Δημόσιο σε ομολογίες του Δημοσίου, λόγω καταπτώσεως των σχετικών εγγυήσεων.

ΠΙΝΑΚΑΣ 16: ΑΞΙΑ ΕΝΕΡΓΗΤΙΚΟΥ ΑΜΟΙΒΑΙΩΝ ΚΕΦΑΛΑΙΩΝ
(χιλ. €)

Κατηγορίες Αμοιβαίων	Αξία 31/5/2001	%Δ από 1/1/2001	Αξία 31/5/2002	%Δ από 1/1/2002	Εκατοστιαία συμμετοχή στο σύνολο ενεργητικού		
					31.5.01	1.1.02	31.5.02
Διαθεσίμων	11.845.906		8.966.489	-7,5%	43,5%	36,2%	38,22%
Εσωτερικού	11.812.935	-22,8%	8.919.993	-7,5%	43,4%	36%	38%
Εξωτερικού	9.635	93,5%	6.337	-22,8%	0,04%	0,04%	0,02%
Διεθνή	23.336	-10,6%	40.159	-5,1%	0,08%	0,16%	0,2%
Ομολογιακά	5.715.683		5.137.641	-8%	21%	20,9%	21,9%
Εσωτερικού	5.242.122	18%	4.304.084	-12,2%	19,3%	18,3%	18,3%
Εξωτερικού	252.440	27,2%	514.395	33,1%	0,9%	1,5%	2,2%
Διεθνή	221.121	132,4%	319.162	7,2%	0,8%	1,1%	1,4%
Μετοχικά	6.843.656		4.937.080	-9,74	25,2%	20,4%	21,1%
Εσωτερικού	6.380.499	-13,2%	4.515.637	-10,9%	23,5%	18,9%	19,3%
Εξωτερικού	342.105	-14,3%	329.391	10,3%	1,3%	1,1%	1,4%
Διεθνή	121.052	-4,7%	92.052	-12,5%	0,4%	0,4%	0,4%
Μικτά	2.799.182		4.417.292	-26,9%	10,3%	22,5%	18,8%
Εσωτερικού	2.566.875	-4,9%	4.239.514	-27,7%	9,4%	21,8%	18,1%
Εξωτερικού	12.370	-11,2%	3.972	-0,85%	0,1%	0,02%	0,01%
Διεθνή	219.937	-8,3%	173.806	-3,6%	0,8%	0,7%	0,74%
Σύνολο	27.205.628	-11,9%	23.458.575	-12,5%	100	100	100

ΠΗΓΗ: Υπουργείο Οικονομίας και Οικονομικών, Εξαμηνιαία έκθεση, Τρέχουσες εξελίξεις και προοπτικές της Ελληνικής και της διεθνούς οικονομίας, Ιούνιος 2002, Τεύχος 35, Σελίδα 35

ΠΑΡΑΡΤΗΜΑ ΙΙ: ΠΙΝΑΚΕΣ ΟΙΚΟΝΟΜΙΚΩΝ ΣΤΟΙΧΕΙΩΝ

**ΠΙΝΑΚΑΣ 17: ΑΤΤΙΚΕΣ ΕΚΔΟΣΕΙΣ Α.Ε.
ΙΣΟΛΟΓΙΣΜΟΙ ΜΕ ΒΑΣΗ ΑΝΑΛΥΣΗ ΚΟΙΝΟΥ ΜΕΓΕΘΟΥΣ**

ΛΟΓΑΡΙΑΣΜΟΙ	1997	1998	1999	2000	2001
<u>ΕΞΟΔΑ ΕΓΚΑΤΑΣΤΑΣΗΣ</u>					
Έξοδα ιδρύσεως και πρώτης εγκαταστάσεως	15,84%	11,10%	6,05%	3,50%	0,00%
Λοιπά έξοδα εγκατάστασης	<u>4,40%</u>	<u>3,08%</u>	<u>4,60%</u>	<u>3,18%</u>	<u>2,46%</u>
	20,23%	14,18%	10,65%	6,69%	2,46%
Αποσβεσθέντα έξοδα εγκατάστασης	<u>10,97%</u>	<u>10,93%</u>	<u>8,29%</u>	<u>5,27%</u>	<u>1,69%</u>
ΣΥΝΟΛΟ ΕΞΟΔΩΝ ΕΓΚΑΤΑΣΤΑΣΗΣ	9,26%	3,25%	2,36%	1,42%	0,76%
<u>ΠΑΓΙΟ ΕΝΕΡΓΗΤΙΚΟ</u>					
<u>ΑΣΩΜΑΤΕΣ ΑΚΙΝΗΤΟΠΟΙΗΣΕΙΣ</u>					
Παραχωρήσεις-Δικαιώματα βιομηχανικής ιδιοκτησίας	<u>0,00%</u>	<u>0,00%</u>	<u>1,43%</u>	<u>0,83%</u>	<u>0,64%</u>
	0,00%	0,00%	1,43%	0,83%	0,64%
Αποσβεσθείσες ασώματες ακινητοποιήσεις	<u>0,00%</u>	<u>0,00%</u>	<u>0,14%</u>	<u>0,17%</u>	<u>0,19%</u>
ΣΥΝΟΛΟ ΑΣΩΜΑΤΩΝ ΑΚΙΝΗΤΟΠΟΙΗΣΕΩΝ	0,00%	0,00%	1,29%	0,66%	0,45%
<u>ΕΝΣΩΜΑΤΕΣ ΑΚΙΝΗΤΟΠΟΙΗΣΕΙΣ</u>					
Κτίρια και τεχνικά έργα	0,00%	4,11%	2,87%	1,76%	2,89%
Μεταφορικά μέσα	0,31%	0,22%	0,13%	0,08%	0,06%
Έπιπλα και λοιπός εξοπλισμός	<u>2,41%</u>	<u>2,00%</u>	<u>1,84%</u>	<u>1,57%</u>	<u>1,59%</u>
	2,72%	6,33%	4,85%	3,41%	4,54%
Αποσβεσθείσες ενσώματες ακινητοποιήσεις	<u>0,79%</u>	<u>1,30%</u>	<u>1,55%</u>	<u>1,35%</u>	<u>1,84%</u>
ΣΥΝΟΛΟ ΕΝΣΩΜΑΤΩΝ ΑΚΙΝΗΤΟΠΟΙΗΣΕΩΝ	1,92%	5,03%	3,30%	2,06%	2,71%
<u>ΣΥΜΜΕΤΟΧΕΣ ΚΑΙ ΑΛΛΕΣ ΜΑΚΡΟΠΡΟΘΕΣΜΕΣ ΧΡΗΜ/ΚΕΣ ΑΠΑΙΤΗΣΕΙΣ</u>					
Συμμετοχές σε συνδεδεμένες επιχειρήσεις	0,62%	28,22%	17,12%	48,02%	51,57%
Λοιπές μακροπρόθεσμες απαιτήσεις	<u>0,20%</u>	<u>0,22%</u>	<u>4,80%</u>	<u>6,70%</u>	<u>3,14%</u>
ΣΥΝΟΛΟ ΣΥΜΜΕΤΟΧΩΝ ΚΑΙ ΑΛΛΩΝ ΜΑΚΡΟΠΡΟΘΕΣΜΩΝ ΧΡΗΜ/ΚΩΝ ΑΠΑΙΤΗΣΕΩΝ	0,82%	28,44%	21,91%	54,72%	54,71%
ΣΥΝΟΛΟ ΠΑΓΙΟΥ ΕΝΕΡΓΗΤΙΚΟΥ	12,01%	36,72%	28,86%	58,86%	58,63%
<u>ΚΥΚΛΟΦΟΡΟΥΝ ΕΝΕΡΓΗΤΙΚΟ</u>					
<u>ΑΠΟΘΕΜΑΤΑ</u>					
Εμπορεύματα	0,41%	0,37%	0,18%	0,11%	0,08%

Έτοιμα και Ημιτελή προϊόντα/Υποπροϊόντα και Υπολλείματα	0,11%	0,03%	0,01%	0,03%	0,04%
Πρώτες και Βοηθητικές ύλες-Αναλώσιμα υλικά-Ανταλλακτικά-Είδη συσκευασίας	<u>2,49%</u>	<u>4,33%</u>	<u>2,69%</u>	<u>2,74%</u>	<u>2,41%</u>
ΣΥΝΟΛΟ ΑΠΟΘΕΜΑΤΩΝ	3,01%	4,73%	2,89%	2,88%	2,53%
<i>ΑΠΑΙΤΗΣΕΙΣ</i>					
Πελάτες	30,89%	29,27%	22,34%	13,78%	15,18%
Γραμμάτια εισπρακτέα χαρτοφυλακίου και σε εγγύηση στις τράπεζες	2,86%	2,03%	1,31%	1,03%	0,50%
Γραμμάτια σε καθυστέρηση	0,83%	0,18%	0,56%	0,31%	0,27%
Επιταγές εισπρακτέες (μεταχρονολογημένες)	10,40%	8,83%	9,29%	11,25%	5,82%
Βραχυπρ/σμες απαιτήσεις κατά λοιπών συμμετοχικού ενδιαφέροντος επιχειρήσεων	0,00%	0,00%	1,34%	0,00%	5,71%
Επισφαλείς-Επίδικοι πελάτες και χρεώστες	1,60%	0,52%	0,28%	0,35%	0,35%
Χρεώστες διάφοροι	14,19%	4,41%	5,48%	6,07%	5,57%
Λογ/σμοί διαχείρισης προκ/λών και πιστώσεων	<u>5,28%</u>	<u>0,27%</u>	<u>0,24%</u>	<u>0,09%</u>	<u>0,11%</u>
ΣΥΝΟΛΟ ΑΠΑΙΤΗΣΕΩΝ	66,04%	45,51%	40,83%	32,88%	33,50%
<i>ΔΙΑΘΕΣΙΜΑ</i>					
Ταμείο	0,18%	0,38%	0,47%	0,03%	0,10%
Καταθέσεις όψεως και προθεσμίας	<u>4,96%</u>	<u>0,79%</u>	<u>16,99%</u>	<u>1,85%</u>	<u>0,65%</u>
ΣΥΝΟΛΟ ΔΙΑΘΕΣΙΜΩΝ	5,14%	1,17%	17,46%	1,88%	0,75%
ΣΥΝΟΛΟ ΚΥΚΛΟΦΟΡΟΥΝΤΟΣ ΕΝΕΡΓΗΤΙΚΟΥ	74,19%	51,41%	61,18%	37,64%	36,78%
<i>ΜΕΤΑΒΑΤΙΚΟΙ ΛΟΓΑΡΙΑΣΜΟΙ ΕΝΕΡΓΗΤΙΚΟΥ</i>					
Έξοδα επομένων χρήσεων	0,03%	0,11%	0,25%	0,10%	0,48%
Έσοδα χρήσεως εισπρακτέα	<u>13,77%</u>	<u>11,76%</u>	<u>9,71%</u>	<u>3,40%</u>	<u>4,11%</u>
ΣΥΝΟΛΟ ΜΕΤΑΒΑΤΙΚΩΝ ΛΟΓΑΡΙΑΣΜΩΝ ΕΝΕΡΓΗΤΙΚΟΥ	13,80%	11,87%	9,96%	3,49%	4,59%
ΣΥΝΟΛΟ ΕΝΕΡΓΗΤΙΚΟΥ	100,00%	100,00%	100,00%	100,00%	100,00%
<i>ΒΡΑΧΥΠΡΟΘΕΣΜΕΣ ΥΠΟΧΡΕΩΣΕΙΣ</i>					
Προμηθευτές	37,69%	22,53%	14,18%	9,17%	8,08%
Επιταγές πληρωτέες (μεταχρονολογημένες)	0,37%	0,00%	0,00%	0,25%	0,80%
Τράπεζες-Λογ/σμοί βραχ/σμων υποχρεώσεων	10,62%	7,50%	0,00%	32,89%	27,32%
Προκαταβολές πελατών	0,00%	0,00%	2,52%	0,00%	6,08%

Υποχρεώσεις από φόρους-τέλη	13,78%	16,92%	6,99%	5,50%	3,11%
Ασφαλιστικοί οργανισμοί	0,76%	0,63%	0,40%	0,31%	0,26%
Μερίσματα πληρωτέα	0,00%	0,00%	3,65%	6,09%	4,66%
Πιστωτές διάφοροι	<u>0,56%</u>	<u>2,92%</u>	<u>0,52%</u>	<u>0,56%</u>	<u>0,84%</u>
ΣΥΝΟΛΟ ΒΡΑΧΥΠΡΟΘΕΣΜΩΝ ΥΠΟΧΡΕΩΣΕΩΝ	63,79%	50,50%	28,27%	54,77%	51,14%
ΣΥΝΟΛΟ ΚΑΘΑΡΟΥ ΕΝΕΡΓΗΤΙΚΟΥ	36,21%	49,50%	71,73%	45,23%	48,86%
<u>ΙΔΙΑ ΚΕΦΑΛΑΙΑ</u>					
ΜΕΤΟΧΙΚΟ ΚΕΦΑΛΑΙΟ					
Καταβλημένο	12,49%	8,75%	36,48%	21,14%	16,33%
ΔΙΑΦΟΡΑ ΑΠΟ ΕΚΔΟΣΗ ΜΕΤΟΧΩΝ ΥΠΕΡ ΤΟ ΑΡΤΙΟ					
	0,00%	0,00%	17,70%	10,26%	7,92%
ΑΠΟΘΕΜΑΤΙΚΑ ΚΕΦΑΛΑΙΑ					
Τακτικό αποθεματικό	0,45%	0,75%	0,86%	0,93%	1,09%
Αφορολόγητα αποθεματικά ειδικών διατάξεων νόμων	<u>0,51%</u>	<u>0,43%</u>	<u>0,45%</u>	<u>0,31%</u>	<u>0,25%</u>
ΣΥΝΟΛΟ ΑΠΟΘΕΜΑΤΙΚΩΝ ΚΕΦΑΛΑΙΩΝ	0,96%	1,19%	1,31%	1,24%	1,34%
ΑΠΟΤΕΛΕΣΜΑΤΑ ΕΙΣ ΝΕΟ					
Υπόλοιπα κερδών χρήσεως εις νέον	8,19%	12,21%	8,22%	8,65%	10,03%
ΣΥΝΟΛΟ ΙΔΙΩΝ ΚΕΦΑΛΑΙΩΝ	21,64%	22,15%	63,71%	41,29%	35,62%
<u>ΠΡΟΒΛΕΨΕΙΣ ΓΙΑ ΚΙΝΔΥΝΟΥΣ ΚΑΙ ΕΞΟΔΑ</u>					
Λοιπές προβλέψεις	0,02%	0,01%	0,00%	0,00%	0,00%
<u>ΜΑΚΡΟΠΡΟΘΕΣΜΑ ΞΕΝΑ ΚΕΦΑΛΑΙΑ</u>					
Δάνεια τραπεζών	0,00%	8,75%	0,00%	0,00%	9,93%
Λοιπές μακροπρόθεσμες υποχρεώσεις	<u>6,72%</u>	<u>11,64%</u>	<u>2,56%</u>	<u>2,23%</u>	<u>1,72%</u>
ΣΥΝΟΛΟ ΜΑΚΡΟΠΡΟΘΕΣΜΩΝ ΞΕΝΩΝ ΚΕΦΑΛΑΙΩΝ	6,72%	20,39%	2,56%	2,23%	11,65%
<u>ΜΕΤΑΒΑΤΙΚΟΙ ΛΟΓΑΡΙΑΣΜΟΙ ΠΑΘΗΤΙΚΟΥ</u>					
Έσοδα επομένων χρήσεων	0,00%	0,00%	0,19%	0,00%	0,00%
Έξοδα χρήσης δεδουλευμένα	<u>7,84%</u>	<u>6,95%</u>	<u>5,27%</u>	<u>1,71%</u>	<u>1,59%</u>
ΣΥΝΟΛΟ ΜΕΤΑΒΑΤΙΚΩΝ ΛΟΓΑΡΙΑΣΜΩΝ ΠΑΘΗΤΙΚΟΥ	7,84%	6,95%	5,45%	1,71%	1,59%
ΣΥΝΟΛΟ ΑΠΑΣΧΟΛΗΘΕΝΤΩΝ ΚΕΦΑΛΑΙΩΝ	36,21%	49,50%	71,73%	45,23%	48,86%

**ΠΙΝΑΚΑΣ 18: ΑΤΤΙΚΕΣ ΕΚΔΟΣΕΙΣ Α.Ε.
ΑΠΟΤΕΛΕΣΜΑΤΑ ΧΡΗΣΕΩΣ ΜΕ ΒΑΣΗ ΑΝΑΛΥΣΗ ΚΟΙΝΟΥ
ΜΕΓΕΘΟΥΣ**

ΛΟΓΑΡΙΑΣΜΟΙ	1997	1998	1999	2000	2001
<u>ΑΠΟΤΕΛΕΣΜΑΤΑ ΕΚΜΕΤΑΛΛΕΥΣΕΩΣ</u>					
Κύκλος εργασιών (Πωλήσεις)	100,00%	100,00%	100,00%	100,00%	100,00%
(-)ΜΕΙΟΝ Κόστος πωλήσεων	54,96%	52,47%	50,95%	50,36%	49,55%
ΜΙΚΤΑ ΑΠΟΤΕΛΕΣΜΑΤΑ (ΚΕΡΔΗ Ή ΖΗΜΙΕΣ) ΕΚΜΕΤΑΛΛΕΥΣΕΩΣ	45,04%	47,53%	49,05%	49,64%	50,45%
(+)ΠΛΕΟΝ Άλλα έσοδα εκμεταλλεύσεως	0,60%	0,14%	0,78%	3,80%	3,41%
ΣΥΝΟΛΟ	45,64%	47,67%	49,83%	53,44%	53,85%
(-)ΜΕΙΟΝ Έξοδα διοικητικής λειτουργίας	10,23%	9,56%	11,25%	12,78%	12,69%
(-)ΜΕΙΟΝ Έξοδα λειτουργίας διαθέσεως	27,26%	24,31%	23,83%	23,89%	26,00%
ΜΕΡΙΚΑ ΑΠΟΤΕΛΕΣΜΑΤΑ (ΚΕΡΔΗ Ή ΖΗΜΙΕΣ) ΕΚΜΕΤΑΛΛΕΥΣΕΩΣ	8,15%	13,79%	14,75%	16,76%	15,16%
(+)ΠΛΕΟΝ Έσοδα συμμετοχών	0,00%	0,00%	1,24%	3,63%	5,64%
(+)ΠΛΕΟΝ Έσοδα χρεωγράφων	0,00%	0,00%	0,07%	0,00%	0,00%
(+)ΠΛΕΟΝ Πιστωτικοί τόκοι και συναφή έσοδα	0,16%	0,18%	0,20%	0,33%	0,39%
(-)ΜΕΙΟΝ Χρεωστικοί τόκοι και συναφή έξοδα	0,77%	1,80%	2,27%	3,09%	3,81%
ΟΛΙΚΟ ΑΠΟΤΕΛΕΣΜΑ (ΚΕΡΔΗ Ή ΖΗΜΙΕΣ) ΕΚΜΕΤΑΛΛΕΥΣΕΩΣ	7,54%	12,17%	14,00%	17,64%	17,39%
(+)ΠΛΕΟΝ ΕΚΤΑΚΤΑ ΚΕΡΔΗ	0,04%	0,04%	0,02%	0,07%	0,06%
Έκτακτα και ανόργανα έσοδα	0,04%	0,04%	0,02%	0,05%	0,02%
Έκτακτα κέρδη	0,00%	0,00%	0,01%	0,02%	0,04%
(-)ΜΕΙΟΝ ΕΚΤΑΚΤΕΣ ΖΗΜΙΕΣ	0,43%	1,43%	0,84%	0,34%	0,32%
Έκτακτα και ανόργανα έξοδα	0,14%	0,83%	0,56%	0,24%	0,32%
Έκτακτες ζημιές	0,05%	0,00%	0,00%	0,00%	0,00%
Έξοδα προηγούμενων χρήσεων	0,00%	0,42%	0,00%	0,00%	0,00%
Προβλέψεις για κινδύνους και έξοδα	0,25%	0,19%	0,28%	0,10%	0,00%
ΟΡΓΑΝΙΚΑ ΚΑΙ ΕΚΤΑΚΤΑ ΑΠΟΤΕΛΕΣΜΑΤΑ (ΚΕΡΔΗ Ή ΖΗΜΙΕΣ)	7,14%	10,78%	13,18%	17,37%	17,12%
(-)ΜΕΙΟΝ Σύνολο αποσβέσεων παγίων στοιχείων	2,55%	2,45%	3,27%	1,47%	2,08%
Οι από αυτές ενσωματωμένες στο λειτουργικό κόστος	2,55%	2,45%	3,27%	1,47%	2,08%
ΚΑΘΑΡΑ ΑΠΟΤΕΛΕΣΜΑΤΑ ΧΡΗΣΕΩΣ ΠΡΟ ΦΟΡΩΝ (ΚΕΡΔΗ Ή ΖΗΜΙΕΣ)	7,14%	10,78%	13,18%	17,37%	17,12%
<u>ΠΙΝΑΚΑΣ ΔΙΑΘΕΣΕΩΣ ΑΠΟΤΕΛΕΣΜΑΤΩΝ</u>					
<u>ΚΑΘΑΡΑ ΑΠΟΤΕΛΕΣΜΑΤΑ (ΚΕΡΔΗ Ή ΖΗΜΙΕΣ) ΧΡΗΣΕΩΣ</u>					
Καθαρά κέρδη χρήσεως	7,14%	10,78%	13,18%	17,37%	17,12%
(+) Υπόλοιπο κερδών προηγούμενων χρήσεων	0,05%	3,53%	3,50%	6,95%	11,63%

(-) Διαφορές φορολογικού ελέγχου προηγούμενων χρήσεων	0,00%	1,75%	0,00%	0,00%	0,00%
ΣΥΝΟΛΟ	7,19%	12,56%	16,69%	24,32%	28,75%
(-) Φόρος εισοδήματος	2,80%	4,73%	4,34%	4,85%	4,11%
ΑΠΟΤΕΛΕΣΜΑΤΑ ΕΙΣ ΝΕΟ	4,39%	7,83%	12,35%	19,48%	24,65%

ΔΙΑΘΕΣΗ ΤΩΝ ΚΕΡΔΩΝ

Τακτικό αποθεματικό	0,21%	0,27%	0,44%	0,63%	0,65%
Πρώτο μέρος	0,00%	0,00%	2,94%	4,17%	4,33%
Πρόσθετο μέρος από διανομή έκτακτων αποθεματικών προηγούμενων χρήσεων	0,00%	0,00%	0,65%	2,00%	1,49%
Αποθεματικά από έσοδα φορολογηθέντα με ειδικό τρόπο	0,16%	0,05%	0,21%	0,07%	0,02%
Αμοιβές από ποσοστά μελών διοικητικού συμβουλίου	0,00%	0,00%	0,00%	0,00%	0,70%
Υπόλοιπο Αποτελεσμάτων εις Νέο	4,01%	7,52%	8,10%	12,61%	17,47%

**ΠΙΝΑΚΑΣ 19: ΑΤΤΙΚΕΣ ΕΚΔΟΣΕΙΣ Α.Ε.
ΙΣΟΛΟΓΙΣΜΟΙ ΜΕ ΕΤΟΣ ΒΑΣΗΣ ΤΟ 1997**

ΛΟΓΑΡΙΑΣΜΟΙ	1997	1998	1999	2000	2001
<u>ΕΞΟΔΑ ΕΓΚΑΤΑΣΤΑΣΗΣ</u>					
Έξοδα ιδρύσεως και πρώτης εγκαταστάσεως	100,00	100,00	100,00	100,00	0,00
Λοιπά έξοδα εγκατάστασης	100,00	100,00	274,08	326,89	326,89
	100,00	100,00	137,84	149,32	71,06
Αποσβεσθέντα έξοδα εγκατάστασης	100,00	142,19	197,84	216,89	90,36
ΣΥΝΟΛΟ ΕΞΟΔΩΝ ΕΓΚΑΤΑΣΤΑΣΗΣ	100,00	50,03	66,78	69,29	48,20
<u>ΠΑΓΙΟ ΕΝΕΡΓΗΤΙΚΟ</u>					
<u>ΑΣΩΜΑΤΕΣ ΑΚΙΝΗΤΟΠΟΙΗΣΕΙΣ</u>					
Παραχωρήσεις-Δικαιώματα βιομηχανικής ιδιοκτησίας					
Αποσβεσθείσες ασώματες ακινητοποιήσεις					
ΣΥΝΟΛΟ ΑΣΩΜΑΤΩΝ ΑΚΙΝΗΤΟΠΟΙΗΣΕΩΝ					
<u>ΕΝΣΩΜΑΤΕΣ ΑΚΙΝΗΤΟΠΟΙΗΣΕΙΣ</u>					
Κτίρια και τεχνικά έργα					
Μεταφορικά μέσα	100,00	100,00	110,98	110,98	110,98
Έπιπλα και λοιπός εξοπλισμός	100,00	118,42	200,64	295,00	387,84
	100,00	332,54	467,68	567,42	978,51
Αποσβεσθείσες ενσώματες ακινητοποιήσεις	100,00	233,98	513,13	768,74	1358,13
ΣΥΝΟΛΟ ΕΝΣΩΜΑΤΩΝ ΑΚΙΝΗΤΟΠΟΙΗΣΕΩΝ	100,00	373,03	449,01	484,73	822,59

ΣΥΜΜΕΤΟΧΕΣ ΚΑΙ ΑΛΛΕΣ ΜΑΚΡΟΠΡΟΘΕΣΜΕΣ ΧΡΗΜ/ΚΕΣ ΑΠΑΙΤΗΣΕΙΣ

Συμμετοχές σε συνδεδεμένες επιχειρήσεις	100,00	6450,00	7180,36	34745,51	48323,01
Λοιπές μακροπρόθεσμες απαιτήσεις	100,00	158,64	6277,95	15127,17	9173,53
ΣΥΝΟΛΟ ΣΥΜΜΕΤΟΧΩΝ ΚΑΙ ΑΛΛΩΝ ΜΑΚΡΟΠΡΟΘΕΣΜΩΝ ΧΡΗΜ/ΚΩΝ ΑΠΑΙΤΗΣΕΩΝ	100,00	4923,02	6961,34	29983,92	38821,00
ΣΥΝΟΛΟ ΠΑΓΙΟΥ ΕΝΕΡΓΗΤΙΚΟΥ	100,00	436,28	629,36	2214,22	2855,57

ΚΥΚΛΟΦΟΡΟΥΝ ΕΝΕΡΓΗΤΙΚΟ**ΑΠΟΘΕΜΑΤΑ**

Εμπορεύματα	100,00	130,83	117,43	119,74	121,61
Έτοιμα και Ημιτελή προϊόντα/Υποπροϊόντα και Υπολείματα	100,00	43,52	21,74	132,56	243,60
Πρώτες και Βοηθητικές ύλες-Αναλώσιμα υλικά-Ανταλλακτικά-Είδη συσκευασίας	100,00	247,97	283,55	498,19	565,31
ΣΥΝΟΛΟ ΑΠΟΘΕΜΑΤΩΝ	100,00	224,73	251,61	433,70	493,55

ΑΠΑΙΤΗΣΕΙΣ

Πελάτες	100,00	135,25	189,43	201,58	287,49
Γραμμάτια εισπρακτέα χαρτοφυλακίου και σε εγγύηση στις τράπεζες	100,00	101,45	120,05	162,56	103,36
Γραμμάτια σε καθυστέρηση	100,00	31,79	176,91	171,62	193,02
Επιταγές εισπρακτέες (μεταχρονολογημένες)	100,00	121,19	234,14	488,81	327,65
Βραχυπρ/σμες απαιτήσεις κατά λοιπών συμμετοχικού ενδιαφέροντος επιχειρήσεων					
Επισφαλείς-Επίδικοι πελάτες και χρεώστες	100,00	46,78	46,78	100,00	126,63
Χρεώστες διάφοροι	100,00	44,32	101,04	193,38	229,50
Λογ/σμοί διαχείρισης προκ/λών και πιστώσεων	100,00	7,29	11,71	7,30	11,99
ΣΥΝΟΛΟ ΑΠΑΙΤΗΣΕΩΝ	100,00	98,36	161,95	224,97	296,82

ΔΙΑΘΕΣΙΜΑ

Ταμείο	100,00	305,73	694,47	73,28	333,37
Καταθέσεις όψεως και προθεσμίας	100,00	22,59	896,86	168,30	76,07
ΣΥΝΟΛΟ ΔΙΑΘΕΣΙΜΩΝ	100,00	32,40	889,85	165,01	84,98

**ΣΥΝΟΛΟ ΚΥΚΛΟΦΟΡΟΥΝΤΟΣ
ΕΝΕΡΓΗΤΙΚΟΥ**

	100,00	98,91	216,01	229,27	290,11
--	--------	-------	--------	--------	--------

ΜΕΤΑΒΑΤΙΚΟΙ ΛΟΓΑΡΙΑΣΜΟΙ ΕΝΕΡΓΗΤΙΚΟΥ

Έξοδα επομένων χρήσεων	100,00	567,59	2466,18	1694,82	10555,52
Έσοδα χρήσεως εισπρακτέα	100,00	121,83	184,55	111,37	174,48
ΣΥΝΟΛΟ ΜΕΤΑΒΑΤΙΚΩΝ ΛΟΓΑΡΙΑΣΜΩΝ ΕΝΕΡΓΗΤΙΚΟΥ	100,00	122,69	188,95	114,42	194,49

ΣΥΝΟΛΟ ΕΝΕΡΓΗΤΙΚΟΥ	100,00	142,72	261,93	451,86	585,09
<u>ΒΡΑΧΥΠΡΟΘΕΣΜΕΣ ΥΠΟΧΡΕΩΣΕΙΣ</u>					
Προμηθευτές	100,00	85,33	98,57	109,90	125,38
Επιταγές πληρωτέες (μεταχρονολογημένες)	100,00	0,00	0,00	301,48	1250,00
Τράπεζες-Λογ/σμοί βραχ/σμων υποχρεώσεων	100,00	100,77	0,00	1400,11	1505,54
Προκαταβολές πελατών					
Υποχρεώσεις από φόρους-τέλη	100,00	175,16	132,88	180,38	131,82
Ασφαλιστικοί οργανισμοί	100,00	117,98	137,81	184,42	201,67
Μερίσματα πληρωτέα					
Πιστωτές διάφοροι	100,00	741,24	244,60	448,97	871,84
ΣΥΝΟΛΟ ΒΡΑΧΥΠΡΟΘΕΣΜΩΝ ΥΠΟΧΡΕΩΣΕΩΝ	100,00	112,98	116,08	387,97	469,05
ΣΥΝΟΛΟ ΚΑΘΑΡΟΥ ΕΝΕΡΓΗΤΙΚΟΥ	100,00	195,11	518,85	564,41	789,51
<u>ΙΔΙΑ ΚΕΦΑΛΑΙΑ</u>					
<u>ΜΕΤΟΧΙΚΟ ΚΕΦΑΛΑΙΟ</u>					
Καταβλημένο	100,00	100,00	765,00	765,00	765,00
<u>ΔΙΑΦΟΡΑ ΑΠΟ ΕΚΔΟΣΗ ΜΕΤΟΧΩΝ ΥΠΕΡ ΤΟ ΑΡΤΙΟ</u>					
<u>ΑΠΟΘΕΜΑΤΙΚΑ ΚΕΦΑΛΑΙΑ</u>					
Τακτικό αποθεματικό	100,00	239,88	501,71	933,68	1420,64
Αφορολόγητα αποθεματικά ειδικών διατάξεων νόμων	100,00	120,51	231,45	273,35	283,42
ΣΥΝΟΛΟ ΑΠΟΘΕΜΑΤΙΚΩΝ ΚΕΦΑΛΑΙΩΝ	100,00	176,30	357,75	581,94	814,87
<u>ΑΠΟΤΕΛΕΣΜΑΤΑ ΕΙΣ ΝΕΟ</u>					
Υπόλοιπα κερδών χρήσεως εις νέον	100,00	212,90	262,99	477,17	716,80
ΣΥΝΟΛΟ ΙΔΙΩΝ ΚΕΦΑΛΑΙΩΝ	100,00	146,11	771,25	862,25	963,26
<u>ΠΡΟΒΛΕΨΕΙΣ ΓΙΑ ΚΙΝΔΥΝΟΥΣ ΚΑΙ ΕΞΟΔΑ</u>					
Λοιπές προβλέψεις	100,00	102,10	55,02	65,36	22,37
<u>ΜΑΚΡΟΠΡΟΘΕΣΜΑ ΞΕΝΑ ΚΕΦΑΛΑΙΑ</u>					
Δάνεια τραπεζών					
Λοιπές μακροπρόθεσμες υποχρεώσεις	100,00	247,38	100,00	150,00	150,00
ΣΥΝΟΛΟ ΜΑΚΡΟΠΡΟΘΕΣΜΩΝ ΞΕΝΩΝ ΚΕΦΑΛΑΙΩΝ	100,00	433,28	100,00	150,00	1014,81
<u>ΜΕΤΑΒΑΤΙΚΟΙ ΛΟΓΑΡΙΑΣΜΟΙ ΠΑΘΗΤΙΚΟΥ</u>					
Έσοδα επομένων χρήσεων					
Έξοδα χρήσης δεδουλευμένα	100,00	126,44	175,96	98,57	118,54

ΣΥΝΟΛΟ ΜΕΤΑΒΑΤΙΚΩΝ ΛΟΓΑΡΙΑΣΜΩΝ ΠΑΘΗΤΙΚΟΥ	100,00	126,44	182,16	98,57	118,54
---	---------------	---------------	---------------	--------------	---------------

ΣΥΝΟΛΟ ΑΠΑΣΧΟΛΗΘΕΝΤΩΝ ΚΕΦΑΛΑΙΩΝ	100,00	195,11	518,85	564,41	789,51
--	---------------	---------------	---------------	---------------	---------------

**ΠΙΝΑΚΑΣ 20: ΑΤΤΙΚΕΣ ΕΚΔΟΣΕΙΣ Α.Ε.
ΑΠΟΤΕΛΕΣΜΑΤΑ ΧΡΗΣΕΩΣ ΜΕ ΕΤΟΣ ΒΑΣΗΣ ΤΟ 1997**

ΛΟΓΑΡΙΑΣΜΟΙ	1997	1998	1999	2000	2001
<u>ΑΠΟΤΕΛΕΣΜΑΤΑ ΕΚΜΕΤΑΛΛΕΥΣΕΩΣ</u>					
Κύκλος εργασιών (Πωλήσεις)	100,00	113,65	130,28	151,79	164,65
(-)ΜΕΙΟΝ Κόστος πωλήσεων	100,00	108,50	120,79	139,09	148,45
ΜΙΚΤΑ ΑΠΟΤΕΛΕΣΜΑΤΑ (ΚΕΡΔΗ Ή ΖΗΜΙΕΣ) ΕΚΜΕΤΑΛΛΕΥΣΕΩΣ	100,00	119,92	141,87	167,28	184,41
(+)ΠΛΕΟΝ Άλλα έσοδα εκμεταλλεύσεως	100,00	27,23	170,39	966,41	940,29
ΣΥΝΟΛΟ	100,00	118,71	142,24	177,73	194,29
(-)ΜΕΙΟΝ Έξοδα διοικητικής λειτουργίας	100,00	106,25	143,22	189,67	204,19
(-)ΜΕΙΟΝ Έξοδα λειτουργίας διαθέσεως	100,00	101,36	113,87	133,02	157,06
ΜΕΡΙΚΑ ΑΠΟΤΕΛΕΣΜΑΤΑ (ΚΕΡΔΗ Ή ΖΗΜΙΕΣ) ΕΚΜΕΤΑΛΛΕΥΣΕΩΣ	100,00	192,40	235,93	312,33	306,46
(+)ΠΛΕΟΝ Έσοδα συμμετοχών					
(+)ΠΛΕΟΝ Έσοδα χρεωγράφων					
(+)ΠΛΕΟΝ Πιστωτικοί τόκοι και συναφή έσοδα	100,00	124,15	165,23	316,69	402,52
(-)ΜΕΙΟΝ Χρεωστικοί τόκοι και συναφή έξοδα	100,00	264,40	382,56	606,69	812,08
ΟΛΙΚΟ ΑΠΟΤΕΛΕΣΜΑ (ΚΕΡΔΗ Ή ΖΗΜΙΕΣ) ΕΚΜΕΤΑΛΛΕΥΣΕΩΣ	100,00	183,57	242,09	355,37	379,99
(+)ΠΛΕΟΝ ΕΚΤΑΚΤΑ ΚΕΡΔΗ	100,00	119,03	70,48	255,98	229,67
Έκτακτα και ανόργανα έσοδα	100,00	119,03	50,87	194,44	82,58
Έκτακτα κέρδη					
(-)ΜΕΙΟΝ ΕΚΤΑΚΤΕΣ ΖΗΜΙΕΣ	100,00	374,18	252,03	117,72	122,38
Έκτακτα και ανόργανα έξοδα	100,00	681,90	532,61	260,12	385,69
Έκτακτες ζημιές	100,00	0,00	0,00	0,00	0,00
Έξοδα προηγούμενων χρήσεων					
Προβλέψεις για κινδύνους και έξοδα	100,00	86,30	145,48	61,64	0,00
ΟΡΓΑΝΙΚΑ ΚΑΙ ΕΚΤΑΚΤΑ ΑΠΟΤΕΛΕΣΜΑΤΑ (ΚΕΡΔΗ Ή ΖΗΜΙΕΣ)	100,00	171,60	240,54	369,29	394,85
(-)ΜΕΙΟΝ Σύνολο αποσβέσεων παγίων στοιχείων	100,00	109,48	167,31	87,77	134,52
Οι από αυτές ενσωματωμένες στο λειτουργικό κόστος	100,00	109,48	167,31	87,77	134,52
ΚΑΘΑΡΑ ΑΠΟΤΕΛΕΣΜΑΤΑ ΧΡΗΣΕΩΣ ΠΡΟ ΦΟΡΩΝ (ΚΕΡΔΗ Ή ΖΗΜΙΕΣ)	100,00	171,60	240,54	369,29	394,85

ΠΙΝΑΚΑΣ ΔΙΑΘΕΣΕΩΣ ΑΠΟΤΕΛΕΣΜΑΤΩΝ**ΚΑΘΑΡΑ ΑΠΟΤΕΛΕΣΜΑΤΑ (ΚΕΡΔΗ Ή ΖΗΜΙΕΣ) ΧΡΗΣΕΩΣ**

Καθαρά κέρδη χρήσεως	100,00	171,60	240,54	369,29	394,85
(+) Υπόλοιπο κερδών προηγούμενων χρήσεων	100,00	8348,27	9496,25	21955,17	39835,49
(-) Διαφορές φορολογικού ελέγχου προηγούμενων χρήσεων					
ΣΥΝΟΛΟ	100,00	198,58	302,43	513,62	658,56
(-) Φόρος εισοδήματος	100,00	191,79	201,70	262,53	241,28
ΑΠΟΤΕΛΕΣΜΑΤΑ ΕΙΣ ΝΕΟ	100,00	202,91	366,74	673,95	925,01

ΔΙΑΘΕΣΗ ΤΩΝ ΚΕΡΔΩΝ

Τακτικό αποθεματικό	100,00	143,72	269,01	443,83	500,33
Πρώτο μέρισμα					
Πρόσθετο μέρισμα από διανομή έκτακτων αποθεματικών προηγούμενων χρήσεων					
Αποθεματικά από έσοδα φορολογηθέντα με ειδικό τρόπο	100,00	32,07	173,45	65,52	15,74
Αμοιβές από ποσοστά μελών διοικητικού συμβουλίου					
Υπόλοιπο Αποτελεσμάτων εις Νέο	100,00	212,90	262,99	477,17	716,80

**ΠΙΝΑΚΑΣ 21: ΔΗΜΟΣΙΟΓΡΑΦΙΚΟΣ ΟΡΓΑΝΙΣΜΟΣ ΛΑΜΠΡΑΚΗ
Α.Ε.
ΙΣΟΛΟΓΙΣΜΟΙ ΜΕ ΒΑΣΗ ΑΝΑΛΥΣΗ ΚΟΙΝΟΥ ΜΕΓΕΘΟΥΣ**

ΛΟΓΑΡΙΑΣΜΟΙ	1997	1998	1999	2000	2001
<u>ΕΞΟΔΑ ΕΓΚΑΤΑΣΤΑΣΗΣ</u>					
Έξοδα ιδρύσεως και πρώτης εγκαταστάσεως	0,76%	1,39%	0,84%	2,06%	2,34%
Συναλ/κές διαφορές δανείων για κτήσεις παγίων στοιχείων	0,41%	0,35%	0,25%	0,00%	0,00%
Τόκοι δανείων κατασκευαστικής περιόδου	0,20%	0,00%	0,00%	0,00%	0,00%
Λοιπά έξοδα εγκατάστασης	<u>0,56%</u>	<u>4,14%</u>	<u>1,94%</u>	<u>0,66%</u>	<u>0,94%</u>
	1,93%	5,88%	3,03%	2,72%	3,28%
Αποσβεσθέντα έξοδα εγκατάστασης	<u>1,10%</u>	<u>1,30%</u>	<u>2,47%</u>	<u>1,36%</u>	<u>2,16%</u>
ΣΥΝΟΛΟ ΕΞΟΔΩΝ ΕΓΚΑΤΑΣΤΑΣΗΣ	0,83%	4,58%	0,56%	1,36%	1,12%
<u>ΠΑΓΙΟ ΕΝΕΡΓΗΤΙΚΟ</u>					
<u>ΑΣΩΜΑΤΕΣ ΑΚΙΝΗΤΟΠΟΙΗΣΕΙΣ</u>					
Παραχωρήσεις-Δικαιώματα βιομηχανικής ιδιοκτησίας	0,00%	0,09%	0,04%	0,05%	0,06%
Λοιπές ασώματες ακινητοποιήσεις	0,04%	0,07%	0,11%	0,08%	0,09%
Προκαταβολές κτήσεως ασώματων ακινητοποιήσεων	<u>0,05%</u>	<u>0,26%</u>	<u>0,00%</u>	<u>0,00%</u>	<u>0,00%</u>
	0,09%	0,43%	0,15%	0,12%	0,16%
Αποσβεσθείσες ασώματες ακινητοποιήσεις	<u>0,06%</u>	<u>0,06%</u>	<u>0,10%</u>	<u>0,06%</u>	<u>0,10%</u>
ΣΥΝΟΛΟ ΑΣΩΜΑΤΩΝ ΑΚΙΝΗΤΟΠΟΙΗΣΕΩΝ	0,03%	0,36%	0,05%	0,06%	0,05%
<u>ΕΝΣΩΜΑΤΕΣ ΑΚΙΝΗΤΟΠΟΙΗΣΕΙΣ</u>					
Γήπεδα-Οικόπεδα	2,17%	1,70%	0,56%	0,74%	1,39%
Κτίρια και τεχνικά έργα	9,31%	8,69%	3,62%	4,48%	5,91%
Μηχαν/τα-Τεχν.εγκατ/σεις-Λοιπός μηχ/κός εξοπλισμός	11,34%	15,74%	0,39%	0,42%	0,54%
Μεταφορικά μέσα	0,83%	0,80%	0,20%	0,23%	0,26%
Έπιπλα και λοιπός εξοπλισμός	5,45%	4,61%	2,52%	3,29%	3,00%
Ακινητοποιήσεις υπό εκτέλεση και προκαταβολές	<u>0,44%</u>	<u>0,58%</u>	<u>0,30%</u>	<u>0,56%</u>	<u>0,91%</u>
	29,54%	32,13%	7,60%	9,72%	12,02%
Αποσβεσθείσες ενσώματες ακινητοποιήσεις	<u>8,86%</u>	<u>7,43%</u>	<u>2,86%</u>	<u>3,76%</u>	<u>4,27%</u>
ΣΥΝΟΛΟ ΕΝΣΩΜΑΤΩΝ ΑΚΙΝΗΤΟΠΟΙΗΣΕΩΝ	20,68%	24,70%	4,74%	5,96%	7,75%
<u>ΣΥΜΜΕΤΟΧΕΣ ΚΑΙ ΑΛΛΕΣ ΜΑΚΡΟΠΡΟΘΕΣΜΕΣ ΧΡΗΜ/ΚΕΣ ΑΠΑΙΤΗΣΕΙΣ</u>					
Συμμετοχές σε συνδεδεμένες επιχειρήσεις	8,53%	5,86%	31,87%	51,54%	46,19%
Λοιπές μακροπρόθεσμες απαιτήσεις	<u>0,17%</u>	<u>0,12%</u>	<u>0,07%</u>	<u>0,09%</u>	<u>0,16%</u>

ΣΥΝΟΛΟ ΣΥΜΜΕΤΟΧΩΝ ΚΑΙ ΑΛΛΩΝ ΜΑΚΡΟΠΡΟΘΕΣΜΩΝ ΧΡΗΜ/ΚΩΝ ΑΠΑΙΤΗΣΕΩΝ	8,70%	5,98%	31,93%	51,64%	46,35%
ΣΥΝΟΛΟ ΠΑΓΙΟΥ ΕΝΕΡΓΗΤΙΚΟΥ	30,24%	35,62%	37,27%	59,02%	55,27%
<u>ΚΥΚΛΟΦΟΡΟΥΝ ΕΝΕΡΓΗΤΙΚΟ</u>					
<u>ΑΠΟΘΕΜΑΤΑ</u>	0,00%	0,00%	0,00%	0,00%	0,00%
Εμπορεύματα	1,35%	3,07%	2,14%	2,01%	2,54%
Έτοιμα και Ημιτελή προϊόντα/Υποπροϊόντα και Υπολείμματα	1,05%	0,69%	0,29%	0,67%	0,95%
Παραγωγή σε εξέλιξη	0,40%	0,70%	0,12%	0,10%	0,09%
Πρώτες και Βοηθητικές ύλες- Αναλώσιμα υλικά-Ανταλλακτικά-Είδη συσκευασίας	13,56%	13,42%	0,01%	0,00%	0,01%
Προκαταβολές για αγορές αποθεμάτων	<u>0,76%</u>	<u>1,21%</u>	<u>0,19%</u>	<u>0,13%</u>	<u>0,13%</u>
ΣΥΝΟΛΟ ΑΠΟΘΕΜΑΤΩΝ	17,12%	19,08%	2,74%	2,92%	3,72%
<u>ΑΠΑΙΤΗΣΕΙΣ</u>					
Πελάτες	25,91%	19,58%	8,76%	9,14%	11,75%
Γραμμάτια εισπρακτέα χαρτοφυλακίου και σε εγγύηση στις τράπεζες	5,84%	2,44%	0,62%	0,37%	0,38%
Γραμμάτια σε καθυστέρηση	0,13%	0,12%	0,01%	0,03%	0,04%
Επιταγές εισπρακτέες (μεταχρονολογημένες)	15,06%	14,39%	6,33%	8,94%	9,97%
Επιταγές σε καθυστέρηση (σφραγισμένες)	0,74%	0,32%	0,01%	0,04%	0,06%
Βραχυπρ/σμες απαιτήσεις κατά συνδεδεμένων επιχειρήσεων	0,63%	0,05%	0,04%	0,01%	0,01%
Επισφαλείς-Επίιδικοί πελάτες και χρεώστες	0,96%	0,98%	0,45%	0,27%	0,45%
Χρεώστες διάφοροι	2,37%	2,59%	0,55%	0,70%	0,35%
Λογ/σμοί διαχείρισης προκ/λών και πιστώσεων	<u>0,23%</u>	<u>0,34%</u>	<u>0,19%</u>	<u>0,69%</u>	<u>0,48%</u>
ΣΥΝΟΛΟ ΑΠΑΙΤΗΣΕΩΝ	51,86%	40,81%	16,95%	20,20%	23,50%
<u>ΧΡΕΩΓΡΑΦΑ</u>					
Μετοχές	0,00%	0,00%	13,47%	1,88%	10,54%
Λοιπά χρεώγραφα	0,00%	0,00%	27,48%	5,96%	3,80%
Ίδιες μετοχές	<u>0,00%</u>	<u>0,00%</u>	<u>0,00%</u>	<u>9,90%</u>	<u>2,86%</u>
ΣΥΝΟΛΟ ΧΡΕΩΓΡΑΦΩΝ	0,00%	0,00%	40,95%	17,74%	17,19%
<u>ΔΙΑΘΕΣΙΜΑ</u>					
Ταμείο	0,03%	0,08%	0,10%	0,02%	0,04%
Καταθέσεις όψεως και προθεσμίας	<u>0,10%</u>	<u>0,06%</u>	<u>0,11%</u>	<u>0,05%</u>	<u>0,19%</u>
ΣΥΝΟΛΟ ΔΙΑΘΕΣΙΜΩΝ	0,13%	0,14%	0,21%	0,08%	0,23%

ΣΥΝΟΛΟ ΚΥΚΛΟΦΟΡΟΥΝΤΟΣ ΕΝΕΡΓΗΤΙΚΟΥ	69,11%	60,04%	60,85%	40,93%	44,64%
<u>ΜΕΤΑΒΑΤΙΚΟΙ ΛΟΓΑΡΙΑΣΜΟΙ ΕΝΕΡΓΗΤΙΚΟΥ</u>					
Έξοδα επομένων χρήσεων	0,10%	0,85%	0,45%	0,05%	0,08%
Έσοδα χρήσεως εισπρακτέα	0,10%	3,25%	1,40%	0,00%	0,01%
Λοιποί μεταβατικοί λογ/σμοί ενεργητικού	<u>0,45%</u>	<u>0,24%</u>	<u>0,03%</u>	<u>0,00%</u>	<u>0,00%</u>
ΣΥΝΟΛΟ ΜΕΤΑΒΑΤΙΚΩΝ ΛΟΓΑΡΙΑΣΜΩΝ ΕΝΕΡΓΗΤΙΚΟΥ	0,65%	4,34%	1,88%	0,05%	0,09%
ΣΥΝΟΛΟ ΕΝΕΡΓΗΤΙΚΟΥ	100,00%	100,00%	100,00%	100,00%	100,00%
<u>ΒΡΑΧΥΠΡΟΘΕΣΜΕΣ ΥΠΟΧΡΕΩΣΕΙΣ</u>					
Προμηθευτές	9,69%	9,73%	2,95%	4,04%	4,42%
Γραμμάτια πληρωτέα	8,24%	3,11%	0,00%	0,00%	0,00%
Επιταγές πληρωτέες (μεταχρονολογημένες)	5,29%	3,46%	0,87%	1,29%	1,68%
Τράπεζες-Λογ/σμοί βραχ/σμων υποχρεώσεων	17,45%	3,79%	4,81%	0,06%	6,23%
Προκαταβολές πελατών	0,65%	2,24%	1,37%	1,13%	0,26%
Υποχρεώσεις από φόρους-τέλη	5,04%	1,64%	0,41%	0,60%	1,06%
Ασφαλιστικοί οργανισμοί	0,82%	0,65%	0,33%	0,30%	0,31%
Μακροπρ/σμες υποχρεώσεις πληρωτέες στην επόμενη χρήση	0,55%	1,64%	0,64%	0,83%	0,00%
Μερίσματα πληρωτέα	0,00%	1,95%	0,99%	1,15%	0,13%
Πιστωτές διάφοροι	<u>0,39%</u>	<u>0,25%</u>	<u>3,28%</u>	<u>0,40%</u>	<u>1,56%</u>
ΣΥΝΟΛΟ ΒΡΑΧΥΠΡΟΘΕΣΜΩΝ ΥΠΟΧΡΕΩΣΕΩΝ	48,13%	28,47%	15,66%	9,81%	15,64%
ΣΥΝΟΛΟ ΚΑΘΑΡΟΥ ΕΝΕΡΓΗΤΙΚΟΥ	51,87%	71,53%	84,34%	90,19%	84,36%
<u>ΙΔΙΑ ΚΕΦΑΛΑΙΑ</u>					
ΜΕΤΟΧΙΚΟ ΚΕΦΑΛΑΙΟ					
Καταβλημένο	5,05%	9,73%	13,02%	14,95%	19,88%
ΔΙΑΦΟΡΑ ΑΠΟ ΕΚΔΟΣΗ ΜΕΤΟΧΩΝ ΥΠΕΡ ΤΟ ΑΡΤΙΟ					
	0,00%	33,72%	60,94%	70,02%	90,76%
<u>ΔΙΑΦΟΡΕΣ ΑΝΑΠΡΟΣΑΡΜΟΓΗΣ-ΕΠΙΧΟΡΗΓΗΣΕΙΣ ΕΠΕΝΔΥΣΕΩΝ</u>					
Διαφορές από αναπροσαρμογή αξίας συμμετοχών και χρεωγράφων	0,83%	0,00%	0,00%	0,00%	0,00%
Διαφορές από αναπροσαρμογή λοιπών περιουσιακών στοιχείων	0,33%	0,00%	0,00%	0,10%	0,12%
Επιχορηγήσεις επενδύσεων παγίου ενεργητικού	<u>0,02%</u>	<u>0,00%</u>	<u>0,00%</u>	<u>0,00%</u>	<u>0,00%</u>
ΣΥΝΟΛΟ ΔΙΑΦΟΡΩΝ ΑΝΑΠΡΟΣΑΡΜΟΓΗΣ- ΕΠΙΧΟΡΗΓΗΣΕΙΣ ΕΠΕΝΔΥΣΕΩΝ	1,17%	0,00%	0,00%	0,10%	0,12%

ΑΠΟΘΕΜΑΤΙΚΑ ΚΕΦΑΛΑΙΑ

Τακτικό αποθεματικό	2,07%	1,55%	0,85%	0,97%	-22,09%
Έκτακτα αποθεματικά	1,56%	6,63%	2,16%	1,36%	1,77%
Αφορολόγητα αποθεματικά ειδικών διατάξεων νόμων	<u>35,93%</u>	<u>10,94%</u>	<u>3,68%</u>	<u>3,84%</u>	<u>1,78%</u>
ΣΥΝΟΛΟ ΑΠΟΘΕΜΑΤΙΚΩΝ ΚΕΦΑΛΑΙΩΝ	39,56%	19,12%	6,68%	6,17%	-18,54%

ΑΠΟΤΕΛΕΣΜΑΤΑ ΕΙΣ ΝΕΟ

Υπόλοιπα κερδών χρήσεως εις νέον	0,00%	1,24%	0,54%	0,00%	0,00%
Υπόλοιπα ζημιών χρήσεως εις νέον	0,00%	0,00%	0,00%	3,52%	5,05%
Υπόλοιπο ζημιών προηγούμενων χρήσεων	<u>0,00%</u>	<u>0,00%</u>	<u>0,00%</u>	<u>0,00%</u>	<u>4,57%</u>
ΣΥΝΟΛΟ ΑΠΟΤΕΛΕΣΜΑΤΩΝ ΕΙΣ ΝΕΟ	0,00%	1,24%	0,54%	-3,52%	-9,62%

ΣΥΝΟΛΟ ΙΔΙΩΝ ΚΕΦΑΛΑΙΩΝ

45,78%	63,81%	81,19%	87,73%	82,61%
---------------	---------------	---------------	---------------	---------------

ΠΡΟΒΛΕΨΕΙΣ ΓΙΑ ΚΙΝΔΥΝΟΥΣ ΚΑΙ ΕΞΟΔΑ

Λοιπές προβλέψεις	3,42%	0,10%	0,06%	0,11%	0,34%
-------------------	--------------	--------------	--------------	--------------	--------------

ΜΑΚΡΟΠΡΟΘΕΣΜΑ ΞΕΝΑ ΚΕΦΑΛΑΙΑ

Δάνεια τραπεζών	0,55%	4,40%	1,81%	1,16%	0,00%
Λοιπές μακροπρόθεσμες υποχρεώσεις	<u>0,00%</u>	<u>0,00%</u>	<u>0,00%</u>	<u>0,00%</u>	<u>0,00%</u>
ΣΥΝΟΛΟ ΜΑΚΡΟΠΡΟΘΕΣΜΩΝ ΞΕΝΩΝ ΚΕΦΑΛΑΙΩΝ	0,55%	4,40%	1,81%	1,16%	0,00%

ΜΕΤΑΒΑΤΙΚΟΙ ΛΟΓΑΡΙΑΣΜΟΙ ΠΑΘΗΤΙΚΟΥ

Έσοδα επομένων χρήσεων	1,10%	1,36%	0,50%	0,62%	0,88%
Έξοδα χρήσης δεδουλευμένα	0,81%	1,77%	0,75%	0,56%	0,51%
Λοιποί μεταβατικοί λογ/σμοί παθητικού	<u>0,20%</u>	<u>0,09%</u>	<u>0,04%</u>	<u>0,01%</u>	<u>0,02%</u>
ΣΥΝΟΛΟ ΜΕΤΑΒΑΤΙΚΩΝ ΛΟΓΑΡΙΑΣΜΩΝ ΠΑΘΗΤΙΚΟΥ	2,12%	3,22%	1,29%	1,18%	1,41%

ΣΥΝΟΛΟ ΑΠΑΣΧΟΛΗΘΕΝΤΩΝ ΚΕΦΑΛΑΙΩΝ

51,87%	71,53%	84,34%	90,19%	84,36%
---------------	---------------	---------------	---------------	---------------

**ΠΙΝΑΚΑΣ 22: ΔΗΜΟΣΙΟΓΡΑΦΙΚΟΣ ΟΡΓΑΝΙΣΜΟΣ ΛΑΜΠΡΑΚΗ
Α.Ε.
ΑΠΟΤΕΛΕΣΜΑΤΑ ΧΡΗΣΕΩΣ ΜΕ ΒΑΣΗ ΑΝΑΛΥΣΗ ΚΟΙΝΟΥ
ΜΕΓΕΘΟΥΣ**

ΛΟΓΑΡΙΑΣΜΟΙ	1997	1998	1999	2000	2001
ΑΠΟΤΕΛΕΣΜΑΤΑ ΕΚΜΕΤΑΛΛΕΥΣΕΩΣ					
Κύκλος εργασιών (Πωλήσεις)	100,00%	100,00%	100,00%	100,00%	100,00%
(-)ΜΕΙΟΝ Κόστος πωλήσεων	81,67%	86,31%	93,40%	102,20%	103,47%
(-)ΜΕΙΟΝ Ειδικές δαπάνες πα.2γ και 2στ άρθρου 31Ν 2238/94	0,91%	0,78%	0,93%	1,52%	0,00%
ΜΙΚΤΑ ΑΠΟΤΕΛΕΣΜΑΤΑ (ΚΕΡΔΗ Ή ΖΗΜΙΕΣ) ΕΚΜΕΤΑΛΛΕΥΣΕΩΣ	17,43%	12,91%	5,67%	-3,72%	-3,47%
(+)ΠΛΕΟΝ Άλλα έσοδα εκμεταλλεύσεως	0,96%	0,90%	2,33%	2,37%	1,74%
ΣΥΝΟΛΟ	18,38%	13,81%	8,00%	-1,34%	-1,72%
(-)ΜΕΙΟΝ Έξοδα διοικητικής λειτουργίας	5,65%	4,63%	4,39%	7,23%	6,88%
(-)ΜΕΙΟΝ Έξοδα λειτουργίας διαθέσεως	3,61%	2,60%	2,66%	2,53%	2,51%
ΜΕΡΙΚΑ ΑΠΟΤΕΛΕΣΜΑΤΑ (ΚΕΡΔΗ Ή ΖΗΜΙΕΣ) ΕΚΜΕΤΑΛΛΕΥΣΕΩΣ	9,13%	6,58%	0,95%	-11,10%	-11,11%
(+)ΠΛΕΟΝ Έσοδα συμμετοχών	0,32%	0,26%	0,36%	0,73%	3,69%
(+)ΠΛΕΟΝ Έσοδα χρεωγράφων	0,00%	0,00%	0,64%	3,27%	0,11%
(+)ΠΛΕΟΝ Κέρδη από πωλήσεις συμμετοχών και χρεωγράφων	0,00%	2,14%	17,48%	41,46%	0,30%
(+)ΠΛΕΟΝ Πιστωτικοί τόκοι και συναφή έσοδα	0,22%	0,16%	0,08%	0,04%	0,02%
(-)ΜΕΙΟΝ Προβλέψεις υποτιμήσεως συμμετοχών και χρεωγράφων	0,00%	0,00%	4,08%	5,09%	5,11%
(-)ΜΕΙΟΝ Έξοδα και ζημιές συμμετοχών και χρεωγράφων	0,00%	0,00%	1,35%	3,45%	0,74%
(-)ΜΕΙΟΝ Χρεωστικοί τόκοι και συναφή έξοδα	1,24%	3,34%	2,88%	1,02%	0,66%
ΟΛΙΚΟ ΑΠΟΤΕΛΕΣΜΑ (ΚΕΡΔΗ Ή ΖΗΜΙΕΣ) ΕΚΜΕΤΑΛΛΕΥΣΕΩΣ	8,44%	5,79%	11,20%	24,83%	-13,49%
(+)ΠΛΕΟΝ ΕΚΤΑΚΤΑ ΚΕΡΔΗ	3,31%	2,84%	0,36%	0,77%	0,94%
Έκτακτα και ανόργανα έσοδα	3,30%	2,81%	0,34%	0,16%	0,45%
Έκτακτα κέρδη	0,00%	0,02%	0,01%	0,21%	0,02%
Έσοδα προηγούμενων χρήσεων	0,01%	0,01%	0,00%	0,40%	0,17%
Έσοδα από προβλέψεις προηγούμενων χρήσεων	0,00%	0,00%	0,01%	0,00%	0,31%
(-)ΜΕΙΟΝ ΕΚΤΑΚΤΕΣ ΖΗΜΙΕΣ	2,32%	1,00%	1,29%	3,42%	3,06%
Έκτακτα και ανόργανα έξοδα	0,51%	0,64%	0,34%	0,47%	0,10%
Έκτακτες ζημιές	0,23%	0,00%	0,01%	0,01%	0,07%
Έξοδα προηγούμενων χρήσεων	0,19%	0,11%	0,69%	2,14%	1,95%
Προβλέψεις για εκτάκτους κινδύνους	1,39%	0,25%	0,25%	0,80%	0,94%
ΟΡΓΑΝΙΚΑ ΚΑΙ ΕΚΤΑΚΤΑ ΑΠΟΤΕΛΕΣΜΑΤΑ (ΚΕΡΔΗ Ή ΖΗΜΙΕΣ)	9,43%	7,63%	10,26%	22,18%	-15,61%
(-)ΜΕΙΟΝ Σύνολο αποσβέσεων παγίων στοιχείων	1,35%	2,48%	7,22%	3,23%	3,93%

Οι από αυτές ενσωματωμένες στο λειτουργικό κόστος	<u>1,35%</u>	<u>2,48%</u>	<u>3,65%</u>	<u>3,23%</u>	<u>3,09%</u>
ΚΑΘΑΡΑ ΑΠΟΤΕΛΕΣΜΑΤΑ ΧΡΗΣΕΩΣ ΠΡΟ ΦΟΡΩΝ (ΚΕΡΔΗ Ή ΖΗΜΙΕΣ)	9,43%	7,63%	6,69%	22,18%	-16,45%

ΠΙΝΑΚΑΣ ΔΙΑΘΕΣΕΩΣ ΑΠΟΤΕΛΕΣΜΑΤΩΝ**ΚΑΘΑΡΑ ΑΠΟΤΕΛΕΣΜΑΤΑ (ΚΕΡΔΗ Ή ΖΗΜΙΕΣ) ΧΡΗΣΕΩΣ**

Καθαρά κέρδη χρήσεως	9,43%	7,63%	6,69%	22,18%	-16,45%
(+) Υπόλοιπο κερδών προηγούμενων χρήσεων	0,00%	0,00%	1,14%	1,13%	-9,94%
(+) Αφορολόγητα κέρδη για φορολόγηση κατ'άρθρο 8 Ν 2579/98	0,00%	10,62%	0,00%	0,00%	0,00%
(+) Αποθεματικά για κάλυψη ζημίας συμμετοχών	0,00%	0,58%	0,00%	0,00%	0,00%
(-) Διαφορές φορολογικού ελέγχου προηγούμενων χρήσεων	0,69%	0,25%	0,16%	0,00%	0,00%
(+) Αποθεματικά προς διάθεση	<u>0,00%</u>	<u>0,00%</u>	<u>2,02%</u>	<u>3,08%</u>	<u>0,00%</u>
ΣΥΝΟΛΟ	8,74%	18,58%	9,69%	26,40%	-26,39%
(-) Φόρος εισοδήματος	1,66%	0,93%	0,00%	0,00%	0,00%
(-) Φόρος αφορολογήτων κερδών κατ'άρθρο 8 Ν 2579/98	0,00%	1,86%	0,00%	0,00%	0,00%
(-) Λοιποί μη ενσωματωμένοι στο λειτουργικό κόστος φόροι	0,00%	0,02%	0,03%	0,06%	0,06%
(-) Ζημίες από υποτίμηση μετοχών εισηγμένων στο Χ.Α.Α.	0,00%	0,00%	0,00%	33,97%	0,00%
(-) Ζημίες από πώληση συμμετοχών	0,00%	0,96%	0,00%	0,00%	0,00%
(+) Αποθεματικά για κάλυψη ζημιών συμμετοχών και χρεωγράφων	<u>0,00%</u>	<u>0,00%</u>	<u>0,00%</u>	<u>1,05%</u>	<u>5,54%</u>
ΑΠΟΤΕΛΕΣΜΑΤΑ ΕΙΣ ΝΕΟ	7,08%	14,81%	9,65%	-6,57%	-20,91%

ΔΙΑΘΕΣΗ ΤΩΝ ΚΕΡΔΩΝ

Τακτικό αποθεματικό	0,03%	0,25%	0,33%	0,00%	0,00%
Πρώτο μέρισμα	0,70%	1,85%	2,02%	3,08%	0,00%
Πρόσθετο μέρισμα από αποθεματικά (άρθρο 8 Ν 2579/98)	0,00%	4,46%	0,00%	0,00%	0,00%
Έκτακτο αποθεματικό	0,00%	0,26%	0,39%	0,00%	0,00%
Έκτακτο αποθεματικό φορολογηθέντων κερδών (άρθρο 8 Ν 2579/98)	0,00%	4,30%	0,00%	0,00%	0,00%
Αφορολόγητα αποθεματικά ειδικών διατάξεων νόμων (άρθρο 12 Ν 1892/90)	4,42%	0,01%	0,00%	0,00%	0,00%
Αφορολόγητα αποθεματικά ειδικών διατάξεων νόμων (άρθρο 22 Ν 1892/89)	1,25%	0,63%	0,00%	0,00%	0,00%
Αφορολόγητα αποθεματικά από απαλλασσόμενα της φορολογίας έσοδα	0,06%	1,84%	3,43%	0,00%	0,00%
Αποθεματικά από έσοδα φορολογηθέντα με ειδικό τρόπο	0,35%	0,01%	2,35%	0,00%	0,00%
Αμοιβές από ποσοστά μελών διοικητικού συμβουλίου	0,01%	0,01%	0,02%	0,00%	0,00%

Υπόλοιπο Αποτελεσμάτων εις Νέο	0,00%	1,18%	1,12%	-9,65%	0,00%
--------------------------------	-------	-------	-------	--------	-------

ΠΙΝΑΚΑΣ ΣΥΜΨΗΦΙΣΜΟΥ

Κέρδη από πώληση συμμετοχών και χρεωγράφων				41,46%	0,30%
(-)ΜΕΙΟΝ Ζημίες από πώληση χρεωγράφων				3,45%	0,74%
(-)ΜΕΙΟΝ Προβλέψεις υποτίμησης συμμετοχών και χρεωγράφων				5,09%	33,75%
(-)ΜΕΙΟΝ Ζημία από υποτίμηση μετοχών εισηγμένων στο Χ.Α.Α.				33,97%	23,56%
(+)ΠΛΕΟΝ Αφορολόγητα αποθεματικά από κέρδη εκ πωλήσεως συμμετοχών και χρεωγράφων				1,05%	6,99%

**ΠΙΝΑΚΑΣ 23: ΔΗΜΟΣΙΟΓΡΑΦΙΚΟΣ ΟΡΓΑΝΙΣΜΟΣ ΛΑΜΠΡΑΚΗ
Α.Ε.
ΙΣΟΛΟΓΙΣΜΟΙ ΜΕ ΕΤΟΣ ΒΑΣΗΣ ΤΟ 1997**

ΛΟΓΑΡΙΑΣΜΟΙ	1997	1998	1999	2000	2001
<u>ΕΞΟΔΑ ΕΓΚΑΤΑΣΤΑΣΗΣ</u>					
Έξοδα ιδρύσεως και πρώτης εγκαταστάσεως	100,01	291,61	396,14	847,91	740,24
Συναλ/κές διαφορές δανείων για κτήσεις παγίων στοιχείων	100,00	137,94	218,43	0,00	0,00
Τόκοι δανείων κατασκευαστικής περιόδου	100,00	0,00	0,00	0,00	0,00
Λοιπά έξοδα εγκατάστασης	100,00	1175,43	1240,15	365,80	401,36
	100,00	486,82	563,90	441,20	409,08
Αποσβεσθέντα έξοδα εγκατάστασης	100,00	189,81	810,92	387,87	475,71
ΣΥΝΟΛΟ ΕΞΟΔΩΝ ΕΓΚΑΤΑΣΤΑΣΗΣ	100,00	876,52	239,79	511,16	321,67
<u>ΠΑΓΙΟ ΕΝΕΡΓΗΤΙΚΟ</u>					
<u>ΑΣΩΜΑΤΕΣ ΑΚΙΝΗΤΟΠΟΙΗΣΕΙΣ</u>					
Παραχωρήσεις-Δικαιώματα βιομηχανικής ιδιοκτησίας					
Λοιπές ασώματες ακινητοποιήσεις	100,00	315,75	1067,88	659,25	633,87
Προκαταβολές κτήσεως ασώματων ακινητοποιήσεων	100,00	850,70	0,00	0,00	0,00
	100,00	798,33	622,00	450,07	439,39
Αποσβεσθείσες ασώματες ακινητοποιήσεις	100,00	170,21	608,23	325,79	406,20
ΣΥΝΟΛΟ ΑΣΩΜΑΤΩΝ ΑΚΙΝΗΤΟΠΟΙΗΣΕΩΝ	100,00	2302,13	654,96	747,62	518,85

ΕΝΣΩΜΑΤΕΣ ΑΚΙΝΗΤΟΠΟΙΗΣΕΙΣ

Γήπεδα-Οικόπεδα	100,00	125,33	93,05	107,20	153,94
Κτίρια και τεχνικά έργα	100,00	149,12	139,85	150,59	152,78
Μηχαν/τα-Τεχν.εγκατ/σεις- Λοιπός μηχ/κός εξοπλισμός	100,00	221,64	12,46	11,54	11,41
Μεταφορικά μέσα	100,00	153,80	87,65	85,80	76,64
Έπιπλα και λοιπός εξοπλισμός	100,00	135,21	166,32	189,14	132,67
Ακινήτοποιήσεις υπό εκτέλεση και προκαταβολές	100,00	214,05	246,87	399,11	504,20
	100,00	173,74	92,49	102,97	97,91
Αποσβεσθείσες ενσώματες ακινήτοποιήσεις	100,00	133,99	116,16	132,76	116,00
ΣΥΝΟΛΟ ΕΝΣΩΜΑΤΩΝ ΑΚΙΝΗΤΟΠΟΙΗΣΕΩΝ	100,00	190,77	82,36	90,20	90,16

ΣΥΜΜΕΤΟΧΕΣ ΚΑΙ ΑΛΛΕΣ ΜΑΚΡΟΠΡΟΘΕΣΜΕΣ ΧΡΗΜ/ΚΕΣ ΑΠΑΙΤΗΣΕΙΣ

Συμμετοχές σε συνδεδεμένες επιχειρήσεις	100,00	109,68	1344,02	1892,32	1303,94
Λοιπές μακροπρόθεσμες απαιτήσεις	100,00	111,92	144,87	165,38	221,86
ΣΥΝΟΛΟ ΣΥΜΜΕΤΟΧΩΝ ΚΑΙ ΑΛΛΩΝ ΜΑΚΡΟΠΡΟΘΕΣΜΩΝ ΧΡΗΜ/ΚΩΝ ΑΠΑΙΤΗΣΕΩΝ	100,00	109,72	1320,25	1858,10	1282,49

**ΣΥΝΟΛΟ ΠΑΓΙΟΥ
ΕΝΕΡΓΗΤΙΚΟΥ**

	100,00	188,14	443,31	610,98	439,93
--	--------	--------	--------	--------	--------

ΚΥΚΛΟΦΟΡΟΥΝ ΕΝΕΡΓΗΤΙΚΟ**ΑΠΟΘΕΜΑΤΑ**

Εμπορεύματα	100,00	362,15	569,12	465,12	451,81
Έτοιμα και Ημιτελή προϊόντα/Υποπροϊόντα και Υπολείμματα	100,00	103,84	97,54	197,62	216,83
Παραγωγή σε εξέλιξη	100,00	281,63	105,09	82,51	57,46
Πρώτες και Βοηθητικές ύλες- Αναλώσιμα υλικά-Ανταλλακτικά- Είδη συσκευασίας	100,00	158,11	0,32	0,11	0,11
Προκαταβολές για αγορές αποθεμάτων	100,00	254,11	88,34	54,97	41,58
ΣΥΝΟΛΟ ΑΠΟΘΕΜΑΤΩΝ	100,00	178,01	57,59	53,36	52,31

ΑΠΑΙΤΗΣΕΙΣ

Πελάτες	100,00	120,75	121,67	110,47	109,15
Γραμμάτια εισπρακτέα χαρτοφυλακίου και σε εγγύηση στις τράπεζες	100,00	66,84	38,33	20,09	15,82
Γραμμάτια σε καθυστέρηση	100,00	145,13	36,13	82,57	74,82
Επιταγές εισπρακτέες (μεταχρονολογημένες)	100,00	152,64	151,13	185,96	159,46
Επιταγές σε καθυστέρηση (σφραγισμένες)	100,00	69,62	3,39	15,37	19,32

Βραχυπρ/σμες απαιτήσεις κατά συνδεδεμένων επιχειρήσεων	100,00	13,04	21,59	5,20	5,20
Επισφαλείς-Επίδικοι πελάτες και χρεώστες	100,00	163,86	167,91	88,83	113,12
Χρεώστες διάφοροι	100,00	174,51	82,99	92,39	35,28
Λογ/σμοί διαχείρισης προκ/λών και πιστώσεων	100,00	237,24	302,57	959,06	517,02
ΣΥΝΟΛΟ ΑΠΑΙΤΗΣΕΩΝ	100,00	125,73	117,60	121,97	109,09

ΧΡΕΩΓΡΑΦΑ

Μετοχές

Λοιπά χρεώγραφα

Ίδιες μετοχές

ΣΥΝΟΛΟ ΧΡΕΩΓΡΑΦΩΝ**ΔΙΑΘΕΣΙΜΑ**

Ταμείο

Καταθέσεις όψεως και

προθεσμίας

ΣΥΝΟΛΟ ΔΙΑΘΕΣΙΜΩΝ**ΣΥΝΟΛΟ ΚΥΚΛΟΦΟΡΟΥΝΤΟΣ****ΕΝΕΡΓΗΤΙΚΟΥ****ΜΕΤΑΒΑΤΙΚΟΙ ΛΟΓΑΡΙΑΣΜΟΙ ΕΝΕΡΓΗΤΙΚΟΥ**

Έξοδα επομένων χρήσεων

Έσοδα χρήσεως εισπρακτέα

Λοιποί μεταβατικοί λογ/σμοί
ενεργητικού**ΣΥΝΟΛΟ ΜΕΤΑΒΑΤΙΚΩΝ****ΛΟΓ/ΣΜΩΝ ΕΝΕΡΓΗΤΙΚΟΥ****ΣΥΝΟΛΟ ΕΝΕΡΓΗΤΙΚΟΥ****ΒΡΑΧΥΠΡΟΘΕΣΜΕΣ ΥΠΟΧΡΕΩΣΕΙΣ**

Προμηθευτές

Γραμμάτια πληρωτέα

Επιταγές πληρωτέες

(μεταχρονολογημένες)

Τράπεζες-Λογ/σμοί βραχ/σμων
υποχρεώσεων

Προκαταβολές πελατών

Υποχρεώσεις από φόρους-τέλη

Ασφαλιστικοί οργανισμοί

Μακροπρ/σμες υποχρεώσεις
πληρωτέες στην επόμενη χρήση

Μερίσματα πληρωτέα

Πιστωτές διάφοροι

100,00	160,46	109,54	130,62	109,76
100,00	60,32	0,00	0,00	0,00
100,00	104,62	58,92	76,47	76,52
100,00	34,66	99,07	1,12	85,94
100,00	550,26	760,24	546,17	94,69
100,00	52,09	29,24	37,59	50,50
100,00	127,85	147,34	113,99	91,49
100,00	474,22	418,43	469,35	0,00
100,00	101,40	3002,24	317,10	955,61

ΣΥΝΟΛΟ ΒΡΑΧΥΠΡΟΘΕΣΜΩΝ ΥΠΟΧΡΕΩΣΕΩΝ	100,00	94,51	117,03	63,83	78,24
ΣΥΝΟΛΟ ΚΑΘΑΡΟΥ ΕΝΕΡΓΗΤΙΚΟΥ	100,00	220,26	584,89	544,37	391,51
<u>ΙΔΙΑ ΚΕΦΑΛΑΙΑ</u>					
ΜΕΤΟΧΙΚΟ ΚΕΦΑΛΑΙΟ					
Καταβλημένο	100,00	307,87	927,32	927,32	947,95
ΔΙΑΦΟΡΑ ΑΠΟ ΕΚΔΟΣΗ ΜΕΤΟΧΩΝ ΥΠΕΡ ΤΟ ΑΡΤΙΟ					
ΔΙΑΦΟΡΕΣ ΑΝΑΠΡΟΣΑΡΜΟΓΗΣ-ΕΠΙΧΟΡΗΓΗΣΕΙΣ ΕΠΕΝΔΥΣΕΩΝ					
Διαφορές από αναπροσαρμογή αξίας συμμετοχών και χρεωγράφων	100,00	0,00	0,00	0,00	0,00
Διαφορές από αναπροσαρμογή λοιπών περιουσιακών στοιχείων	100,00	0,00	0,00	98,88	89,31
Επιχορηγήσεις επενδύσεων παγίου ενεργητικού	100,00	0,00	0,00	0,00	0,00
ΣΥΝΟΛΟ ΔΙΑΦΟΡΩΝ ΑΝΑΠ/ΓΗΣ-ΕΠΙΧΟΡ/ΣΕΩΝ ΕΠΕΝΔΥΣΕΩΝ	100,00	0,00	0,00	27,42	24,77
ΑΠΟΘΕΜΑΤΙΚΑ ΚΕΦΑΛΑΙΑ					
Τακτικό αποθεματικό	100,00	120,13	147,53	147,53	-2573,00
Έκτακτα αποθεματικά	100,00	677,94	497,04	272,17	272,17
Αφορολόγητα αποθεματικά ειδικών διατάξεων νόμων	100,00	48,62	36,83	33,49	11,95
ΣΥΝΟΛΟ ΑΠΟΘΕΜΑΤΙΚΩΝ ΚΕΦΑΛΑΙΩΝ	100,00	77,20	60,78	48,87	-112,81
ΑΠΟΤΕΛΕΣΜΑΤΑ ΕΙΣ ΝΕΟ					
Υπόλοιπα κερδών χρήσεως εις νέον	100,00	159625,30	157397,01	0,00	0,00
Υπόλοιπα ζημιών χρήσεως εις νέον					
Υπόλοιπο ζημιών προηγούμενων χρήσεων					
ΣΥΝΟΛΟ ΑΠΟΤΕΛΕΣΜΑΤΩΝ ΕΙΣ ΝΕΟ	100,00	159.625,30	157.397,01	886.302,29	1.864.473,43
ΣΥΝΟΛΟ ΙΔΙΩΝ ΚΕΦΑΛΑΙΩΝ	100,00	222,65	637,93	600,03	434,44
<u>ΠΡΟΒΛΕΨΕΙΣ ΓΙΑ ΚΙΝΔΥΝΟΥΣ ΚΑΙ ΕΞΟΔΑ</u>					
Λοιπές προβλέψεις	100,00	4,70	6,20	10,38	23,83
<u>ΜΑΚΡΟΠΡΟΘΕΣΜΑ ΞΕΝΑ ΚΕΦΑΛΑΙΑ</u>					
Δάνεια τραπεζών	100,00	1267,89	1173,37	653,10	0,00

Λοιπές μακροπρόθεσμες
υποχρεώσεις

ΣΥΝΟΛΟ**ΜΑΚΡΟΠΡΟΘΕΣΜΩΝ ΞΕΝΩΝ****ΚΕΦΑΛΑΙΩΝ**

100,00	1267,89	1173,37	654,60	0,00
--------	---------	---------	--------	------

ΜΕΤΑΒΑΤΙΚΟΙ ΛΟΓΑΡΙΑΣΜΟΙ ΠΑΘΗΤΙΚΟΥ

Έσοδα επομένων χρήσεων

100,00	198,23	164,04	176,73	192,59
--------	--------	--------	--------	--------

Έξοδα χρήσης δεδουλευμένα

100,00	348,27	333,49	214,02	151,74
--------	--------	--------	--------	--------

Λοιποί μεταβατικοί λογ/σμοί
παθητικού

100,00	67,02	63,54	12,14	17,83
--------	-------	-------	-------	-------

ΣΥΝΟΛΟ ΜΕΤΑΒΑΤΙΚΩΝ**ΛΟΓΑΡΙΑΣΜΩΝ ΠΑΘΗΤΙΚΟΥ**

100,00	243,26	219,47	175,24	160,12
--------	--------	--------	--------	--------

ΣΥΝΟΛΟ**ΑΠΑΣΧΟΛΗΘΕΝΤΩΝ****ΚΕΦΑΛΑΙΩΝ**

100,00	220,26	584,89	544,37	391,51
--------	--------	--------	--------	--------

**ΠΙΝΑΚΑΣ 24: ΔΗΜΟΣΙΟΓΡΑΦΙΚΟΣ ΟΡΓΑΝΙΣΜΟΣ ΛΑΜΠΡΑΚΗ
Α.Ε.**

ΑΠΟΤΕΛΕΣΜΑΤΑ ΧΡΗΣΕΩΣ ΜΕ ΕΤΟΣ ΒΑΣΗΣ ΤΟ 1997

ΛΟΓΑΡΙΑΣΜΟΙ	1997	1998	1999	2000	2001
<u>ΑΠΟΤΕΛΕΣΜΑΤΑ ΕΚΜΕΤΑΛΛΕΥΣΕΩΣ</u>					
Κύκλος εργασιών (Πωλήσεις)	100,00	126,76	131,66	86,15	83,69
(-)ΜΕΙΟΝ Κόστος πωλήσεων	100,00	133,98	150,57	107,81	106,04
(-)ΜΕΙΟΝ Ειδικές δαπάνες πα.2γ και 2στ άρθρου 31Ν 2238/94	100,00	108,62	135,73	144,46	0,00
ΜΙΚΤΑ ΑΠΟΤΕΛΕΣΜΑΤΑ (ΚΕΡΔΗ Ή ΖΗΜΙΕΣ) ΕΚΜΕΤΑΛΛΕΥΣΕΩΣ	100,00	93,90	42,83	-18,37	-16,65
(+)ΠΛΕΟΝ Άλλα έσοδα εκμεταλλεύσεως	100,00	119,82	321,07	213,87	152,65
ΣΥΝΟΛΟ	100,00	95,24	57,30	-6,28	-7,84
(-)ΜΕΙΟΝ Έξοδα διοικητικής λειτουργίας	100,00	103,90	102,32	110,22	101,89
(-)ΜΕΙΟΝ Έξοδα λειτουργίας διαθέσεως	100,00	91,55	97,02	60,54	58,29
ΜΕΡΙΚΑ ΑΠΟΤΕΛΕΣΜΑΤΑ (ΚΕΡΔΗ Ή ΖΗΜΙΕΣ) ΕΚΜΕΤΑΛΛΕΥΣΕΩΣ	100,00	91,35	13,76	-104,77	-101,87
(+)ΠΛΕΟΝ Έσοδα συμμετοχών	100,00	102,91	145,88	195,47	962,27
(+)ΠΛΕΟΝ Έσοδα χρεωγράφων					
(+)ΠΛΕΟΝ Κέρδη από πωλήσεις συμμετοχών και χρεωγράφων					
(+)ΠΛΕΟΝ Πιστωτικοί τόκοι και συναφή έσοδα	100,00	87,93	46,81	16,92	7,47

(-)ΜΕΙΟΝ Προβλέψεις υποτιμήσεως συμμετοχών και χρεωγράφων					
(-)ΜΕΙΟΝ Έξοδα και ζημίες συμμετοχών και χρεωγράφων					
(-)ΜΕΙΟΝ Χρεωστικοί τόκοι και συναφή έξοδα	100,00	341,77	306,50	70,78	44,39
ΟΛΙΚΟ ΑΠΟΤΕΛΕΣΜΑ (ΚΕΡΔΗ Ή ΖΗΜΙΕΣ) ΕΚΜΕΤΑΛΛΕΥΣΕΩΣ	100,00	87,07	174,75	253,61	-133,88
(+)ΠΛΕΟΝ ΕΚΤΑΚΤΑ ΚΕΡΔΗ	100,00	108,43	14,22	20,12	23,84
Έκτακτα και ανόργανα έσοδα	100,00	107,66	13,47	4,24	11,42
Έκτακτα κέρδη	100,00	698,59	484,01	5079,55	455,55
Έσοδα προηγούμενων χρήσεων	100,00	162,63	23,92	4344,68	1760,11
Έσοδα από προβλέψεις προηγούμενων χρήσεων					
(-)ΜΕΙΟΝ ΕΚΤΑΚΤΕΣ ΖΗΜΙΕΣ	100,00	54,38	73,18	126,97	110,34
Έκτακτα και ανόργανα έξοδα	100,00	159,21	87,50	79,95	16,31
Έκτακτες ζημίες	100,00	0,74	5,87	2,89	25,63
Έξοδα προηγούμενων χρήσεων	100,00	73,26	481,84	974,17	861,17
Προβλέψεις για εκτάκτους κινδύνους	100,00	22,40	23,59	49,63	56,75
ΟΡΓΑΝΙΚΑ ΚΑΙ ΕΚΤΑΚΤΑ ΑΠΟΤΕΛΕΣΜΑΤΑ (ΚΕΡΔΗ Ή ΖΗΜΙΕΣ)	100,00	102,63	143,33	202,71	-138,59
(-)ΜΕΙΟΝ Σύνολο αποσβέσεων παγίων στοιχείων	100,00	231,89	702,33	205,86	243,14
Οι από αυτές ενσωματωμένες στο λειτουργικό κόστος	100,00	231,89	354,90	205,86	191,07
ΚΑΘΑΡΑ ΑΠΟΤΕΛΕΣΜΑΤΑ ΧΡΗΣΕΩΣ ΠΡΟ ΦΟΡΩΝ (ΚΕΡΔΗ Ή ΖΗΜΙΕΣ)	100,00	102,63	93,45	202,71	-146,07

ΠΙΝΑΚΑΣ ΔΙΑΘΕΣΕΩΣ ΑΠΟΤΕΛΕΣΜΑΤΩΝ**ΚΑΘΑΡΑ ΑΠΟΤΕΛΕΣΜΑΤΑ (ΚΕΡΔΗ Ή ΖΗΜΙΕΣ) ΧΡΗΣΕΩΣ**

Καθαρά κέρδη χρήσεως	100,00	102,63	93,45	202,71	-146,07
(+) Υπόλοιπο κερδών προηγούμενων χρήσεων	100,00	292,17	466379,47	303829,60	2589521,87
(+) Αφορολόγητα κέρδη για φορολόγηση κατ'άρθρο 8 Ν 2579/98					
(+) Αποθεματικά για κάλυψη ζημίας συμμετοχών					
(-) Διαφορές φορολογικού ελέγχου προηγούμενων χρήσεων	100,00	47,07	30,86	0,00	0,00
(+) Αποθεματικά προς διάθεση					
ΣΥΝΟΛΟ	100,00	269,42	145,85	260,13	-252,67
(-) Φόρος εισοδήματος	100,00	71,01	0,00	0,00	0,00
(-) Φόρος αφορολογήτων κερδών κατ'άρθρο 8 Ν 2579/98					

(-) Λοιποί μη ενσωματωμένοι στο λειτουργικό κόστος φόροι
 (-) Ζημίες από υποτίμηση μετοχών εισηγμένων στο Χ.Α.Α.
 (-) Ζημίες από πώληση συμμετοχών
 (+) Αποθεματικά για κάλυψη ζημιών συμμετοχών και χρεωγράφων

ΑΠΟΤΕΛΕΣΜΑΤΑ ΕΙΣ ΝΕΟ **100,00** **265,32** **179,52** **-80,02** **-247,21**

ΔΙΑΘΕΣΗ ΤΩΝ ΚΕΡΔΩΝ

Τακτικό αποθεματικό	100,00	1080,86	1471,31	0,00	0,00
Πρώτο μέρισμα	100,00	333,33	376,50	376,50	0,00
Πρόσθετο μέρισμα από αποθεματικά (άρθρο 8 Ν 2579/98)					
Έκτακτο αποθεματικό					
Έκτακτο αποθεματικό φορολογηθέντων κερδών (άρθρο 8 Ν 2579/98)					
Αφορολόγητα αποθεματικά ειδικών διατάξεων νόμων (άρθρο 12 Ν 1892/90)	100,00	0,41	0,00	0,00	0,00
Αφορολόγητα αποθεματικά ειδικών διατάξεων νόμων (άρθρο 22 Ν 1892/89)	100,00	63,89	0,00	0,00	0,00
Αφορολόγητα αποθεματικά από απαλλασσόμενα της φορολογίας έσοδα	100,00	4090,17	7913,63	0,00	0,00
Αποθεματικά από έσοδα φορολογηθέντα με ειδικό τρόπο	100,00	5,19	885,16	0,00	0,00
Αμοιβές από ποσοστά μελών διοικητικού συμβουλίου	100,00	138,21	158,93	0,00	0,00
Υπόλοιπο Αποτελεσμάτων εις Νέο	100,00	159.625,30	157.397,01	-886.302,29	0,00

ΠΙΝΑΚΑΣ ΣΥΜΨΗΦΙΣΜΟΥ

Κέρδη από πώληση συμμετοχών και χρεωγράφων
 (-)ΜΕΙΟΝ Ζημίες από πώληση χρεωγράφων
 (-)ΜΕΙΟΝ Προβλέψεις υποτίμησης συμμετοχών και χρεωγράφων
 (-)ΜΕΙΟΝ Ζημία από υποτίμηση μετοχών εισηγμένων στο Χ.Α.Α.
 (+)ΠΛΕΟΝ Αφορολόγητα αποθεματικά από κέρδη εκ πωλήσεως συμμετοχών και χρεωγράφων

**ΠΙΝΑΚΑΣ 25: ΕΚΔΟΣΕΙΣ ΛΥΜΠΕΡΗ Α.Ε.
ΙΣΟΛΟΓΙΣΜΟΙ ΜΕ ΒΑΣΗ ΑΝΑΛΥΣΗ ΚΟΙΝΟΥ ΜΕΓΕΘΟΥΣ**

ΛΟΓΑΡΙΑΣΜΟΙ	1997	1998	1999	2000	2001
<u>ΕΞΟΔΑ ΕΓΚΑΤΑΣΤΑΣΗΣ</u>					
Έξοδα ιδρύσεως και πρώτης εγκαταστάσεως	0,00%	0,12%	0,12%	0,25%	0,00%
Λοιπά έξοδα εγκατάστασης	<u>0,22%</u>	<u>0,21%</u>	<u>10,83%</u>	<u>13,15%</u>	<u>0,00%</u>
	0,22%	0,33%	10,95%	13,40%	0,00%
Αποσβεσθέντα έξοδα εγκατάστασης	<u>0,06%</u>	<u>0,15%</u>	<u>0,32%</u>	<u>2,09%</u>	<u>0,00%</u>
ΣΥΝΟΛΟ ΕΞΟΔΩΝ ΕΓΚΑΤΑΣΤΑΣΗΣ	0,16%	0,18%	10,63%	11,31%	0,00%
<u>ΠΑΓΙΟ ΕΝΕΡΓΗΤΙΚΟ</u>					
<u>ΑΣΩΜΑΤΕΣ ΑΚΙΝΗΤΟΠΟΙΗΣΕΙΣ</u>					
Παραχωρήσεις-Δικαιώματα βιομηχανικής ιδιοκτησίας	<u>0,00%</u>	<u>0,01%</u>	<u>0,06%</u>	<u>0,05%</u>	<u>0,00%</u>
	0,00%	0,01%	0,06%	0,05%	0,00%
Αποσβεσθείσες ασώματες ακινητοποιήσεις	<u>0,00%</u>	<u>0,00%</u>	<u>0,03%</u>	<u>0,03%</u>	<u>0,00%</u>
ΣΥΝΟΛΟ ΑΣΩΜΑΤΩΝ ΑΚΙΝΗΤΟΠΟΙΗΣΕΩΝ	0,00%	0,01%	0,03%	0,02%	0,00%
<u>ΕΝΣΩΜΑΤΕΣ ΑΚΙΝΗΤΟΠΟΙΗΣΕΙΣ</u>					
Γήπεδα-Οικόπεδα	0,00%	0,00%	0,47%	0,00%	0,00%
Κτίρια και τεχνικά έργα	0,17%	0,16%	0,53%	0,56%	0,71%
Μηχαν/τα-Τεχν.εγκατ/σεις-Λοιπός μηχ/κός εξοπλισμός	3,84%	5,25%	3,99%	2,35%	2,80%
Μεταφορικά μέσα	0,33%	0,22%	0,19%	0,29%	0,76%
Έπιπλα και λοιπός εξοπλισμός	4,60%	4,24%	2,90%	1,88%	1,47%
Ακινήτοποιήσεις υπό εκτέλεση και προκαταβολές	<u>0,00%</u>	<u>0,00%</u>	<u>0,00%</u>	<u>0,09%</u>	<u>0,97%</u>
	8,93%	9,87%	8,08%	5,17%	6,71%
Αποσβεσθείσες ενσώματες ακινητοποιήσεις	<u>4,57%</u>	<u>5,06%</u>	<u>3,20%</u>	<u>2,16%</u>	<u>2,26%</u>
ΣΥΝΟΛΟ ΕΝΣΩΜΑΤΩΝ ΑΚΙΝΗΤΟΠΟΙΗΣΕΩΝ	4,36%	4,81%	4,88%	3,01%	4,45%
<u>ΣΥΜΜΕΤΟΧΕΣ ΚΑΙ ΑΛΛΕΣ ΜΑΚΡΟΠΡΟΘΕΣΜΕΣ ΧΡΗΜ/ΚΕΣ ΑΠΑΙΤΗΣΕΙΣ</u>					
Συμμετοχές σε συνδεδεμένες επιχειρήσεις	0,00%	0,00%	0,00%	20,62%	21,37%
Συμμετοχές σε λοιπές επιχειρήσεις	0,48%	0,47%	2,70%	0,55%	1,62%
Λοιπές μακροπρόθεσμες απαιτήσεις	<u>0,84%</u>	<u>0,75%</u>	<u>0,63%</u>	<u>0,46%</u>	<u>0,48%</u>
ΣΥΝΟΛΟ ΣΥΜΜΕΤΟΧΩΝ ΚΑΙ ΑΛΛΩΝ ΜΑΚΡΟΠΡΟΘΕΣΜΩΝ ΧΡΗΜ/ΚΩΝ ΑΠΑΙΤΗΣΕΩΝ	1,32%	1,22%	3,33%	21,63%	23,47%

ΣΥΝΟΛΟ ΠΑΓΙΟΥ ΕΝΕΡΓΗΤΙΚΟΥ	5,84%	6,22%	18,88%	35,98%	27,92%
<u>ΚΥΚΛΟΦΟΡΟΥΝ ΕΝΕΡΓΗΤΙΚΟ</u>					
<u>ΑΠΟΘΕΜΑΤΑ</u>					
Εμπορεύματα	6,20%	5,01%	4,72%	1,90%	2,58%
Έτοιμα και Ημιτελή προϊόντα/Υποπροϊόντα και Υπολείματα	2,07%	2,11%	3,16%	1,47%	0,79%
Πρώτες και Βοηθητικές ύλες- Αναλώσιμα υλικά-Ανταλλακτικά- Είδη συσκευασίας	<u>3,64%</u>	<u>3,84%</u>	<u>2,62%</u>	<u>2,66%</u>	<u>1,99%</u>
ΣΥΝΟΛΟ ΑΠΟΘΕΜΑΤΩΝ	11,92%	10,95%	10,49%	6,03%	5,36%
<u>ΑΠΑΙΤΗΣΕΙΣ</u>					
Πελάτες	28,10%	26,33%	29,54%	26,23%	35,71%
Γραμμάτια εισπρακτέα χαρτοφυλακίου και σε εγγύηση στις τράπεζες	2,05%	3,59%	2,22%	1,65%	1,49%
Γραμμάτια σε καθυστέρηση Επιταγές εισπρακτέες χαρτοφυλακίου και σε εγγύηση στις τράπεζες	4,20%	4,91%	3,28%	1,80%	1,93%
Επιταγές σε καθυστέρηση (σφραγισμένες)	20,53%	24,74%	20,63%	15,02%	15,21%
Κεφάλαιο εισπρακτέο στην επόμενη χρήση	0,76%	1,03%	0,87%	0,46%	1,09%
Βραχυπρ/σμες απαιτήσεις κατά συνδεδεμένων επιχειρήσεων Επισφαλείς-Επίδικοι πελάτες και χρεώστες	10,66%	0,00%	2,45%	0,00%	0,00%
Χρεώστες διάφοροι	2,47%	3,15%	0,00%	0,00%	0,00%
Λογ/σμοί διαχείρισης προκ/λών και πιστώσεων	1,93%	3,32%	2,52%	1,32%	1,32%
	7,67%	12,77%	4,65%	4,37%	4,55%
	<u>0,22%</u>	<u>0,06%</u>	<u>0,19%</u>	<u>0,08%</u>	<u>0,13%</u>
ΣΥΝΟΛΟ ΑΠΑΙΤΗΣΕΩΝ	78,58%	79,89%	66,34%	50,93%	61,43%
<u>ΧΡΕΩΓΡΑΦΑ</u>					
Μετοχές	0,00%	0,00%	0,00%	0,74%	1,70%
<u>ΔΙΑΘΕΣΙΜΑ</u>					
Ταμείο	0,23%	0,08%	0,07%	0,15%	0,01%
Καταθέσεις όψεως και προθεσμίας	<u>2,71%</u>	<u>1,61%</u>	<u>0,09%</u>	<u>4,63%</u>	<u>0,65%</u>
ΣΥΝΟΛΟ ΔΙΑΘΕΣΙΜΩΝ	2,94%	1,68%	0,16%	4,77%	0,67%
ΣΥΝΟΛΟ ΚΥΚΛΟΦΟΡΟΥΝΤΟΣ ΕΝΕΡΓΗΤΙΚΟΥ	93,44%	92,53%	77,00%	62,48%	69,15%
<u>ΜΕΤΑΒΑΤΙΚΟΙ ΛΟΓΑΡΙΑΣΜΟΙ ΕΝΕΡΓΗΤΙΚΟΥ</u>					
Έξοδα επομένων χρήσεων	0,19%	1,15%	2,67%	1,34%	1,54%
Έσοδα χρήσεως εισπρακτέα	0,25%	0,10%	0,28%	0,20%	0,13%

Λοιποί μεταβατικοί λογ/σμοί ενεργητικού	<u>0,28%</u>	<u>0,00%</u>	<u>1,18%</u>	<u>0,00%</u>	<u>1,25%</u>
ΣΥΝΟΛΟ ΜΕΤΑΒΑΤΙΚΩΝ ΛΟΓΑΡΙΑΣΜΩΝ ΕΝΕΡΓΗΤΙΚΟΥ	0,72%	1,25%	4,12%	1,54%	2,92%
ΣΥΝΟΛΟ ΕΝΕΡΓΗΤΙΚΟΥ	100,00%	100,00%	100,00%	100,00%	100,00%

ΒΡΑΧΥΠΡΟΘΕΣΜΕΣ ΥΠΟΧΡΕΩΣΕΙΣ

Προμηθευτές	15,71%	16,77%	18,93%	9,71%	11,29%
Γραμμάτια πληρωτέα	7,41%	8,93%	5,18%	4,73%	3,06%
Επιταγές πληρωτέες (μεταχρονολογημένες)	0,00%	0,06%	0,00%	0,06%	0,00%
Τράπεζες-Λογ/σμοί βραχ/σμων υποχρεώσεων	11,94%	6,93%	19,43%	3,86%	15,97%
Προκαταβολές πελατών	1,03%	7,27%	3,64%	2,04%	1,49%
Υποχρεώσεις από φόρους-τέλη	20,47%	22,88%	13,16%	7,90%	4,91%
Ασφαλιστικοί οργανισμοί	0,84%	0,89%	0,83%	0,41%	0,52%
Μερίσματα πληρωτέα	13,47%	4,63%	7,08%	0,00%	0,00%
Πιστωτές διάφοροι	<u>1,54%</u>	<u>0,63%</u>	<u>0,92%</u>	<u>0,64%</u>	<u>2,10%</u>
ΣΥΝΟΛΟ ΒΡΑΧΥΠΡΟΘΕΣΜΩΝ ΥΠΟΧΡΕΩΣΕΩΝ	72,43%	68,98%	69,16%	29,34%	39,34%

ΣΥΝΟΛΟ ΚΑΘΑΡΟΥ ΕΝΕΡΓΗΤΙΚΟΥ

<u>27,57%</u>	<u>31,02%</u>	<u>30,84%</u>	<u>70,66%</u>	<u>60,66%</u>
---------------	---------------	---------------	---------------	---------------

ΙΔΙΑ ΚΕΦΑΛΑΙΑ**ΜΕΤΟΧΙΚΟ ΚΕΦΑΛΑΙΟ**

Καταβλημένο	10,66%	20,57%	15,25%	27,83%	28,38%
Οφειλόμενο	<u>10,66%</u>	<u>0,00%</u>	<u>2,45%</u>	<u>0,00%</u>	<u>0,00%</u>
ΣΥΝΟΛΟ ΜΕΤΟΧΙΚΟΥ ΚΕΦΑΛΑΙΟΥ	21,33%	20,57%	17,70%	27,83%	28,38%

ΔΙΑΦΟΡΑ ΑΠΟ ΕΚΔΟΣΗ**ΜΕΤΟΧΩΝ ΥΠΕΡ ΤΟ ΑΡΤΙΟ**

0,00%	0,00%	0,00%	28,24%	28,50%
--------------	--------------	--------------	---------------	---------------

ΔΙΑΦΟΡΕΣ ΑΝΑΠΡΟΣΑΡΜΟΓΗΣ-ΕΠΙΧΟΡΗΓΗΣΕΙΣ ΕΠΕΝΔΥΣΕΩΝ

Επιχορηγήσεις επενδύσεων παγίου ενεργητικού	0,02%	0,00%	0,23%	0,05%	0,00%
---	--------------	--------------	--------------	--------------	--------------

ΑΠΟΘΕΜΑΤΙΚΑ ΚΕΦΑΛΑΙΑ

Τακτικό αποθεματικό	1,11%	1,66%	1,71%	1,27%	1,29%
Έκτακτα αποθεματικά	1,20%	1,16%	0,86%	0,45%	0,46%
Αφορολόγητα αποθεματικά ειδικών διατάξεων νόμων	<u>1,66%</u>	<u>1,82%</u>	<u>1,35%</u>	<u>0,77%</u>	<u>0,84%</u>
ΣΥΝΟΛΟ ΑΠΟΘΕΜΑΤΙΚΩΝ ΚΕΦΑΛΑΙΩΝ	3,96%	4,64%	3,91%	2,49%	2,58%

ΑΠΟΤΕΛΕΣΜΑΤΑ ΕΙΣ ΝΕΟ

Υπόλοιπα κερδών χρήσεως εις νέον	0,04%	3,35%	4,12%	0,00%	0,00%
----------------------------------	-------	-------	-------	-------	-------

Υπόλοιπα ζημιών χρήσεως εις νέον	0,00%	0,00%	0,00%	0,00%	3,15%
Υπόλοιπα κερδών προηγούμενων χρήσεων	<u>0,00%</u>	<u>0,00%</u>	<u>0,00%</u>	<u>9,26%</u>	<u>0,00%</u>
ΣΥΝΟΛΟ ΑΠΟΤΕΛΕΣΜΑΤΩΝ ΕΙΣ ΝΕΟ	0,04%	3,35%	4,12%	9,26%	-3,15%
ΣΥΝΟΛΟ ΙΔΙΩΝ ΚΕΦΑΛΑΙΩΝ	25,35%	28,56%	25,96%	67,86%	56,31%
<u>ΠΡΟΒΛΕΨΕΙΣ ΓΙΑ ΚΙΝΔΥΝΟΥΣ ΚΑΙ ΕΞΟΔΑ</u>					
Λοιπές προβλέψεις	0,04%	0,14%	0,04%	0,07%	0,31%
<u>ΜΑΚΡΟΠΡΟΘΕΣΜΑ ΞΕΝΑ ΚΕΦΑΛΑΙΑ</u>					
Λοιπές μακροπρόθεσμες υποχρεώσεις	0,04%	0,04%	0,29%	0,15%	0,15%
<u>ΜΕΤΑΒΑΤΙΚΟΙ ΛΟΓΑΡΙΑΣΜΟΙ ΠΑΘΗΤΙΚΟΥ</u>					
Έσοδα επομένων χρήσεων	1,14%	1,70%	4,03%	2,12%	2,82%
Έξοδα χρήσης δεδουλευμένα	0,50%	0,58%	0,40%	0,46%	1,07%
Λοιποί μεταβατικοί λογ/σμοί παθητικού	<u>0,49%</u>	<u>0,00%</u>	<u>0,12%</u>	<u>0,00%</u>	<u>0,00%</u>
ΣΥΝΟΛΟ ΜΕΤΑΒΑΤΙΚΩΝ ΛΟΓΑΡΙΑΣΜΩΝ ΠΑΘΗΤΙΚΟΥ	2,14%	2,28%	4,55%	2,59%	3,89%
ΣΥΝΟΛΟ ΑΠΑΣΧΟΛΗΘΕΝΤΩΝ ΚΕΦΑΛΑΙΩΝ	<u>27,57%</u>	<u>31,02%</u>	<u>30,84%</u>	<u>70,66%</u>	<u>60,66%</u>

**ΠΙΝΑΚΑΣ 26: ΕΚΔΟΣΕΙΣ ΛΥΜΠΕΡΗ Α.Ε.
ΑΠΟΤΕΛΕΣΜΑΤΑ ΧΡΗΣΕΩΣ ΜΕ ΒΑΣΗ ΑΝΑΛΥΣΗ ΚΟΙΝΟΥ
ΜΕΓΕΘΟΥΣ**

ΛΟΓΑΡΙΑΣΜΟΙ	1997	1998	1999	2000	2001
<u>ΑΠΟΤΕΛΕΣΜΑΤΑ ΕΚΜΕΤΑΛΛΕΥΣΕΩΣ</u>					
Κύκλος εργασιών (Πωλήσεις)	100,00%	100,00%	100,00%	100,00%	100,00%
(-)ΜΕΙΟΝ Κόστος πωλήσεων	<u>60,10%</u>	<u>59,91%</u>	<u>58,37%</u>	<u>61,27%</u>	<u>68,30%</u>
ΜΙΚΤΑ ΑΠΟΤΕΛΕΣΜΑΤΑ (ΚΕΡΔΗ Ή ΖΗΜΙΕΣ) ΕΚΜΕΤΑΛΛΕΥΣΕΩΣ	39,90%	40,09%	41,63%	38,73%	31,70%
(+)ΠΛΕΟΝ Άλλα έσοδα εκμεταλλεύσεως	<u>2,71%</u>	<u>0,44%</u>	<u>0,83%</u>	<u>1,69%</u>	<u>2,05%</u>
ΣΥΝΟΛΟ	42,61%	40,53%	42,46%	40,42%	33,75%
(-)ΜΕΙΟΝ Έξοδα διοικητικής λειτουργίας	6,20%	5,62%	6,09%	5,63%	6,43%
(-)ΜΕΙΟΝ Έξοδα λειτουργίας διαθέσεως	<u>21,89%</u>	<u>21,54%</u>	<u>21,12%</u>	<u>22,56%</u>	<u>28,16%</u>
ΜΕΡΙΚΑ ΑΠΟΤΕΛΕΣΜΑΤΑ (ΚΕΡΔΗ Ή ΖΗΜΙΕΣ) ΕΚΜΕΤΑΛΛΕΥΣΕΩΣ	14,53%	13,37%	15,25%	12,23%	-0,84%

(+)ΠΛΕΟΝ Έσοδα συμμετοχών	0,00%	0,00%	0,00%	0,92%	0,30%
(+)ΠΛΕΟΝ Έσοδα χρεωγράφων	0,00%	0,06%	0,00%	0,05%	0,01%
(+)ΠΛΕΟΝ Κέρδη από πωλήσεις συμμετοχών και χρεωγράφων	0,00%	0,00%	0,00%	0,00%	0,47%
(+)ΠΛΕΟΝ Πιστωτικοί τόκοι και συναφή έσοδα	0,12%	0,14%	0,10%	2,07%	0,01%
(-)ΜΕΙΟΝ Έξοδα και ζημίες συμμετοχών και χρεωγράφων	0,00%	0,00%	0,00%	0,14%	0,26%
(-)ΜΕΙΟΝ Χρεωστικοί τόκοι και συναφή έξοδα	<u>0,96%</u>	<u>0,39%</u>	<u>0,84%</u>	<u>0,31%</u>	<u>0,53%</u>
ΟΛΙΚΟ ΑΠΟΤΕΛΕΣΜΑ (ΚΕΡΔΗ Ή ΖΗΜΙΕΣ) ΕΚΜΕΤΑΛΛΕΥΣΕΩΣ	13,68%	13,18%	14,50%	14,82%	-0,83%
(+)ΠΛΕΟΝ ΕΚΤΑΚΤΑ ΚΕΡΔΗ	0,36%	0,39%	0,34%	0,20%	1,82%
Έκτακτα και ανόργανα έσοδα	0,27%	0,34%	0,33%	0,19%	0,23%
Έκτακτα κέρδη	0,09%	0,05%	0,01%	0,00%	1,59%
Έσοδα προηγούμενων χρήσεων	0,00%	0,00%	0,00%	0,00%	0,00%
(-)ΜΕΙΟΝ ΕΚΤΑΚΤΕΣ ΖΗΜΙΕΣ	0,45%	0,87%	1,53%	0,93%	0,58%
Έκτακτα και ανόργανα έξοδα	0,23%	0,64%	1,12%	0,82%	0,38%
Έκτακτες ζημίες	0,01%	0,00%	0,14%	0,06%	0,00%
Έξοδα προηγούμενων χρήσεων	0,00%	0,00%	0,02%	0,04%	0,20%
Προβλέψεις για κινδύνους και έξοδα	<u>0,21%</u>	<u>0,23%</u>	<u>0,25%</u>	<u>0,00%</u>	<u>0,00%</u>
ΟΡΓΑΝΙΚΑ ΚΑΙ ΕΚΤΑΚΤΑ ΑΠΟΤΕΛΕΣΜΑΤΑ (ΚΕΡΔΗ Ή ΖΗΜΙΕΣ)	13,60%	12,70%	13,32%	14,09%	0,41%
(-)ΜΕΙΟΝ Σύνολο αποσβέσεων παγίων στοιχείων	0,76%	0,82%	1,00%	2,99%	0,92%
Οι από αυτές ενσωματωμένες στο λειτουργικό κόστος	<u>0,76%</u>	<u>0,82%</u>	<u>1,00%</u>	<u>2,99%</u>	<u>0,92%</u>
ΚΑΘΑΡΑ ΑΠΟΤΕΛΕΣΜΑΤΑ ΧΡΗΣΕΩΣ ΠΡΟ ΦΟΡΩΝ (ΚΕΡΔΗ Ή ΖΗΜΙΕΣ)	13,60%	12,70%	13,32%	14,09%	0,41%

ΠΙΝΑΚΑΣ ΔΙΑΘΕΣΕΩΣ ΑΠΟΤΕΛΕΣΜΑΤΩΝ**ΚΑΘΑΡΑ ΑΠΟΤΕΛΕΣΜΑΤΑ (ΚΕΡΔΗ Ή ΖΗΜΙΕΣ) ΧΡΗΣΕΩΣ**

Καθαρά κέρδη χρήσεως	13,60%	12,70%	13,32%	14,09%	0,41%
(+) Υπόλοιπο κερδών προηγούμενων χρήσεων	0,25%	0,03%	2,13%	2,68%	10,68%
(-) Κέρδη πώλησης χρεωγράφων	0,00%	0,00%	0,00%	0,00%	0,21%
(-) Αναπόσβεστο υπόλοιπο ασώματων ακινητοποιήσεων	0,00%	0,00%	0,00%	0,00%	14,25%
(-) Διαφορές φορολογικού ελέγχου προηγούμενων χρήσεων	<u>0,00%</u>	<u>4,80%</u>	<u>0,00%</u>	<u>0,00%</u>	<u>0,00%</u>
ΣΥΝΟΛΟ	13,84%	7,92%	15,45%	16,77%	-3,37%
(-) Φόρος εισοδήματος	<u>5,58%</u>	<u>5,17%</u>	<u>5,43%</u>	<u>4,76%</u>	<u>0,21%</u>
ΑΠΟΤΕΛΕΣΜΑΤΑ ΕΙΣ ΝΕΟ	8,26%	2,76%	10,02%	12,01%	-3,58%

ΔΙΑΘΕΣΗ ΤΩΝ ΚΕΡΔΩΝ

Τακτικό αποθεματικό	0,42%	0,39%	0,40%	0,47%	0,00%
Μερίσματα	7,82%	0,00%	6,07%	0,00%	0,00%
Αφορολόγητα αποθεματικά από απαλλασσόμενα της φορολογίας έσοδα	0,00%	0,06%	0,00%	0,03%	0,00%
Αποθεματικά από έσοδα φορολογηθέντα με ειδικό τρόπο	0,00%	0,11%	0,00%	0,04%	3,58%
Υπόλοιπο Αποτελεσμάτων εις Νέο	0,02%	2,19%	3,54%	11,47%	-3,58%

ΠΙΝΑΚΑΣ ΣΥΜΨΗΦΙΣΜΟΥ

Κέρδη από πώληση χρεωγράφων					0,47%
Ζημιές από πώληση χρεωγράφων					0,26%
Υπόλοιπο κερδών μεταφερόμενο σε αφορολόγητο αποθεματικό					0,21%

**ΠΙΝΑΚΑΣ 27: ΕΚΔΟΣΕΙΣ ΛΥΜΠΕΡΗ Α.Ε.
ΙΣΟΛΟΓΙΣΜΟΙ ΜΕ ΕΤΟΣ ΒΑΣΗΣ ΤΟ 1997**

ΛΟΓΑΡΙΑΣΜΟΙ	1997	1998	1999	2000	2001
<u>ΕΞΟΔΑ ΕΓΚΑΤΑΣΤΑΣΗΣ</u>					
Έξοδα ιδρύσεως και πρώτης εγκαταστάσεως					
Λοιπά έξοδα εγκατάστασης	100,00	101,12	6949,25	16100,68	0,00
	100,00	158,50	7026,33	16404,84	0,00
Αποσβεσθέντα έξοδα εγκατάστασης	100,00	277,18	803,46	9977,12	0,00
ΣΥΝΟΛΟ ΕΞΟΔΩΝ ΕΓΚΑΤΑΣΤΑΣΗΣ	100,00	117,63	9169,05	18618,09	0,00
<u>ΠΑΓΙΟ ΕΝΕΡΓΗΤΙΚΟ</u>					
<u>ΑΣΩΜΑΤΕΣ ΑΚΙΝΗΤΟΠΟΙΗΣΕΙΣ</u>					
Παραχωρήσεις-Δικαιώματα βιομηχανικής ιδιοκτησίας					
Αποσβεσθείσες ασώματες ακινητοποιήσεις					
ΣΥΝΟΛΟ ΑΣΩΜΑΤΩΝ ΑΚΙΝΗΤΟΠΟΙΗΣΕΩΝ					
<u>ΕΝΣΩΜΑΤΕΣ ΑΚΙΝΗΤΟΠΟΙΗΣΕΙΣ</u>					
Γήπεδα-Οικόπεδα					
Κτίρια και τεχνικά έργα	100,00	102,09	447,06	888,96	1113,68
Μηχαν/τα-Τεχν.εγκατ/σεις-Λοιπός μηχ/κός εξοπλισμός	100,00	141,88	145,45	163,59	191,65
Μεταφορικά μέσα	100,00	69,92	81,51	236,36	608,54
Έπιπλα και λοιπός εξοπλισμός	100,00	95,55	88,12	109,29	84,23
Ακτινητοποιήσεις υπό εκτέλεση και προκαταβολές					
	100,00	114,64	126,59	154,48	197,62

Αποσβεσθείσες ενσώματες ακίνητοποιήσεις	100,00	114,73	97,83	125,82	129,97
ΣΥΝΟΛΟ ΕΝΣΩΜΑΤΩΝ ΑΚΙΝΗΤΟΠΟΙΗΣΕΩΝ	100,00	114,54	156,78	184,57	268,65

ΣΥΜΜΕΤΟΧΕΣ ΚΑΙ ΑΛΛΕΣ ΜΑΚΡΟΠΡΟΘΕΣΜΕΣ ΧΡΗΜ/ΚΕΣ ΑΠΑΙΤΗΣΕΙΣ

Συμμετοχές σε συνδεδεμένες
επιχειρήσεις

Συμμετοχές σε λοιπές επιχειρήσεις	100,00	100,00	778,40	300,00	877,60
Λοιπές μακροπρόθεσμες απαιτήσεις	100,00	92,54	105,96	147,04	151,57

**ΣΥΝΟΛΟ ΣΥΜΜΕΤΟΧΩΝ ΚΑΙ
ΑΛΛΩΝ ΜΑΚΡΟΠΡΟΘΕΣΜΩΝ
ΧΡΗΜ/ΚΩΝ ΑΠΑΙΤΗΣΕΩΝ**

	100,00	95,28	352,40	4362,84	4667,69
--	--------	-------	--------	---------	---------

ΣΥΝΟΛΟ ΠΑΓΙΟΥ ΕΝΕΡΓΗΤΙΚΟΥ

	100,00	110,49	451,90	1643,34	1257,27
--	--------	--------	--------	---------	---------

ΚΥΚΛΟΦΟΡΟΥΝ ΕΝΕΡΓΗΤΙΚΟ**ΑΠΟΘΕΜΑΤΑ**

Εμπορεύματα	100,00	83,69	106,45	81,76	109,60
Έτοιμα και Ημιτελή προϊόντα/Υποπροϊόντα και Υπολείμματα	100,00	105,25	212,83	189,23	100,02
Πρώτες και Βοηθητικές ύλες- Αναλώσιμα υλικά-Ανταλλακτικά- Είδη συσκευασίας	100,00	109,48	100,48	194,97	143,42
ΣΥΝΟΛΟ ΑΠΟΘΕΜΑΤΩΝ	100,00	95,32	123,15	135,06	118,26

ΑΠΑΙΤΗΣΕΙΣ

Πελάτες	100,00	97,17	147,01	249,00	334,19
Γραμμάτια εισπρακτέα χαρτοφυλακίου και σε εγγύηση στις τράπεζες	100,00	181,62	151,88	215,39	190,85
Γραμμάτια σε καθυστέρηση Επιταγές εισπρακτέες χαρτοφυλακίου και σε εγγύηση στις τράπεζες	100,00	121,41	109,21	114,30	120,98
Επιταγές σε καθυστέρηση (σφραγισμένες)	100,00	124,94	140,53	195,21	194,87
Κεφάλαιο εισπρακτέο στην επόμενη χρήση	100,00	140,64	160,69	163,43	378,61
Βραχυπρ/σμες απαιτήσεις κατά συνδεδεμένων επιχειρήσεων	100,00	0,00	32,07	0,00	0,00
Επισφαλείς-Επίδικοι πελάτες και χρεώστες	100,00	132,14	0,00	0,00	0,00
Χρεώστες διάφοροι	100,00	178,66	182,60	182,60	180,03
Λογ/σμοί διαχείρισης προκ/λών και πιστώσεων	100,00	172,64	84,73	152,22	156,21
	100,00	26,39	119,36	92,20	153,37
ΣΥΝΟΛΟ ΑΠΑΙΤΗΣΕΩΝ	100,00	105,42	118,05	172,91	205,57

ΧΡΕΩΓΡΑΦΑ

Μετοχές

ΔΙΑΘΕΣΙΜΑ

Ταμείο	100,00	34,00	43,87	168,51	16,03
Καταθέσεις όψεως και προθεσμίας	100,00	61,52	4,60	455,76	63,39
ΣΥΝΟΛΟ ΔΙΑΘΕΣΙΜΩΝ	100,00	59,33	7,72	432,89	59,62

**ΣΥΝΟΛΟ ΚΥΚΛΟΦΟΡΟΥΝΤΟΣ
ΕΝΕΡΓΗΤΙΚΟΥ**

	100,00	102,68	115,23	178,38	194,62
--	--------	--------	--------	--------	--------

ΜΕΤΑΒΑΤΙΚΟΙ ΛΟΓΑΡΙΑΣΜΟΙ ΕΝΕΡΓΗΤΙΚΟΥ

Έξοδα επομένων χρήσεων	100,00	610,44	1913,34	1831,99	2081,77
Έσοδα χρήσεως εισπρακτέα	100,00	41,43	158,31	220,27	143,07
Λοιποί μεταβατικοί λογ/σμοί ενεργητικού	100,00	0,00	596,61	0,00	1187,07

**ΣΥΝΟΛΟ ΜΕΤΑΒΑΤΙΚΩΝ
ΛΟΓΑΡΙΑΣΜΩΝ ΕΝΕΡΓΗΤΙΚΟΥ**

	100,00	180,12	803,92	573,51	1071,67
--	--------	--------	--------	--------	---------

ΣΥΝΟΛΟ ΕΝΕΡΓΗΤΙΚΟΥ

	100,00	103,69	139,83	266,77	262,98
--	--------	--------	--------	--------	--------

ΒΡΑΧΥΠΡΟΘΕΣΜΕΣ ΥΠΟΧΡΕΩΣΕΙΣ

Προμηθευτές	100,00	110,66	168,45	164,85	188,90
Γραμμάτια πληρωτέα	100,00	124,97	97,75	170,09	108,67
Επιταγές πληρωτέες (μεταχρονολογημένες)					
Τράπεζες-Λογ/σμοί βραχ/σμων υποχρεώσεων	100,00	60,14	227,44	86,14	351,66
Προκαταβολές πελατών	100,00	729,47	492,23	525,82	380,40
Υποχρεώσεις από φόρους-τέλη	100,00	115,89	89,86	102,90	63,07
Ασφαλιστικοί οργανισμοί	100,00	109,72	138,07	130,51	161,82
Μερίσματα πληρωτέα	100,00	35,61	73,46	0,00	0,00
Πιστωτές διάφοροι	100,00	42,54	83,75	110,52	357,78

**ΣΥΝΟΛΟ ΒΡΑΧΥΠΡΟΘΕΣΜΩΝ
ΥΠΟΧΡΕΩΣΕΩΝ**

	100,00	98,76	133,52	108,05	142,83
--	--------	-------	--------	--------	--------

**ΣΥΝΟΛΟ ΚΑΘΑΡΟΥ
ΕΝΕΡΓΗΤΙΚΟΥ**

	100,00	116,66	156,41	683,70	578,57
--	--------	--------	--------	--------	--------

ΙΔΙΑ ΚΕΦΑΛΑΙΑ**ΜΕΤΟΧΙΚΟ ΚΕΦΑΛΑΙΟ**

Καταβλημένο	100,00	200,00	200,00	696,22	699,85
Οφειλόμενο	100,00	0,00	32,07	0,00	0,00
ΣΥΝΟΛΟ ΜΕΤΟΧΙΚΟΥ ΚΕΦΑΛΑΙΟΥ	100,00	100,00	116,04	348,11	349,92

ΔΙΑΦΟΡΑ ΑΠΟ ΕΚΔΟΣΗ ΜΕΤΟΧΩΝ ΥΠΕΡ ΤΟ ΑΡΤΙΟ**ΔΙΑΦΟΡΕΣ ΑΝΑΠΡΟΣΑΡΜΟΓΗΣ-ΕΠΙΧΟΡΗΓΗΣΕΙΣ ΕΠΕΝΔΥΣΕΩΝ**

Επιχορηγήσεις επενδύσεων παγίου ενεργητικού	100,00	0,00	1452,58	565,44	0,00
---	--------	------	---------	--------	------

ΑΠΟΘΕΜΑΤΙΚΑ ΚΕΦΑΛΑΙΑ					
Τακτικό αποθεματικό	100,00	156,14	215,79	307,02	307,02
Έκτακτα αποθεματικά	100,00	100,00	100,00	100,00	100,00
Αφορολόγητα αποθεματικά ειδικών διατάξεων νόμων	100,00	113,37	113,81	122,91	132,58
ΣΥΝΟΛΟ ΑΠΟΘΕΜΑΤΙΚΩΝ ΚΕΦΑΛΑΙΩΝ	100,00	121,25	138,07	167,31	171,36
ΑΠΟΤΕΛΕΣΜΑΤΑ ΕΙΣ ΝΕΟ					
Υπόλοιπα κερδών χρήσεως εις νέον	100,00	8708,61	14433,63	0,00	0,00
Υπόλοιπα ζημιών χρήσεως εις νέον					
Υπόλοιπα κερδών προηγούμενων χρήσεων					
ΣΥΝΟΛΟ ΑΠΟΤΕΛΕΣΜΑΤΩΝ ΕΙΣ ΝΕΟ	100,00	8708,61	14433,63	61857,23	-20750,49
ΣΥΝΟΛΟ ΙΔΙΩΝ ΚΕΦΑΛΑΙΩΝ	100,00	116,80	143,19	714,08	584,10
ΠΡΟΒΛΕΨΕΙΣ ΓΙΑ ΚΙΝΔΥΝΟΥΣ ΚΑΙ ΕΞΟΔΑ					
Λοιπές προβλέψεις	100,00	355,55	141,38	435,72	1993,95
ΜΑΚΡΟΠΡΟΘΕΣΜΑ ΞΕΝΑ ΚΕΦΑΛΑΙΑ					
Λοιπές μακροπρόθεσμες υποχρεώσεις	100,00	100,00	906,86	906,86	884,25
ΜΕΤΑΒΑΤΙΚΟΙ ΛΟΓΑΡΙΑΣΜΟΙ ΠΑΘΗΤΙΚΟΥ					
Έσοδα επομένων χρήσεων	100,00	154,46	495,23	497,56	651,45
Έξοδα χρήσης δεδουλευμένα	100,00	120,61	111,57	245,54	560,01
Λοιποί μεταβατικοί λογ/σμοί παθητικού	100,00	0,00	32,61	0,00	0,00
ΣΥΝΟΛΟ ΜΕΤΑΒΑΤΙΚΩΝ ΛΟΓΑΡΙΑΣΜΩΝ ΠΑΘΗΤΙΚΟΥ	100,00	110,77	297,98	323,19	479,26
ΣΥΝΟΛΟ ΑΠΑΣΧΟΛΗΘΕΝΤΩΝ ΚΕΦΑΛΑΙΩΝ	100,00	116,66	156,41	683,70	578,57

**ΠΙΝΑΚΑΣ 28: ΕΚΔΟΣΕΙΣ ΛΥΜΠΕΡΗ Α.Ε.
ΑΠΟΤΕΛΕΣΜΑΤΑ ΧΡΗΣΕΩΣ ΜΕ ΕΤΟΣ ΒΑΣΗΣ ΤΟ 1997**

ΛΟΓΑΡΙΑΣΜΟΙ	1997	1998	1999	2000	2001
ΑΠΟΤΕΛΕΣΜΑΤΑ ΕΚΜΕΤΑΛΛΕΥΣΕΩΣ					
Κύκλος εργασιών (Πωλήσεις)	100,00	92,10	94,61	125,01	134,28
(-)ΜΕΙΟΝ Κόστος πωλήσεων	100,00	91,80	91,88	127,43	152,60
ΜΙΚΤΑ ΑΠΟΤΕΛΕΣΜΑΤΑ (ΚΕΡΔΗ Ή ΖΗΜΙΕΣ) ΕΚΜΕΤΑΛΛΕΥΣΕΩΣ	100,00	92,54	98,71	121,37	106,69
(+)ΠΛΕΟΝ Άλλα έσοδα εκμεταλλεύσεως	100,00	14,89	29,08	77,77	101,66

ΣΥΝΟΛΟ	100,00	87,60	94,28	118,59	106,37
(-)ΜΕΙΟΝ Έξοδα διοικητικής λειτουργίας	100,00	83,52	93,02	113,65	139,33
(-)ΜΕΙΟΝ Έξοδα λειτουργίας διαθέσεως	100,00	90,62	91,30	128,83	172,76
ΜΕΡΙΚΑ ΑΠΟΤΕΛΕΣΜΑΤΑ (ΚΕΡΔΗ Ή ΖΗΜΙΕΣ) ΕΚΜΕΤΑΛΛΕΥΣΕΩΣ	100,00	84,78	99,31	105,28	-7,74
(+)ΠΛΕΟΝ Έσοδα συμμετοχών					
(+)ΠΛΕΟΝ Έσοδα χρεωγράφων					
(+)ΠΛΕΟΝ Κέρδη από πωλήσεις συμμετοχών και χρεωγράφων					
(+)ΠΛΕΟΝ Πιστωτικοί τόκοι και συναφή έσοδα	100,00	102,88	75,23	2136,34	14,35
(-)ΜΕΙΟΝ Έξοδα και ζημιές συμμετοχών και χρεωγράφων					
(-)ΜΕΙΟΝ Χρεωστικοί τόκοι και συναφή έξοδα	100,00	37,51	82,79	40,53	73,73
ΟΛΙΚΟ ΑΠΟΤΕΛΕΣΜΑ (ΚΕΡΔΗ Ή ΖΗΜΙΕΣ) ΕΚΜΕΤΑΛΛΕΥΣΕΩΣ	100,00	88,69	100,28	135,42	-8,12
(+)ΠΛΕΟΝ ΕΚΤΑΚΤΑ ΚΕΡΔΗ	100,00	100,76	89,70	67,92	678,86
Έκτακτα και ανόργανα έσοδα	100,00	113,81	113,86	86,18	113,30
Έκτακτα κέρδη	100,00	58,85	12,12	3,88	2494,46
Έσοδα προηγούμενων χρήσεων					
(-)ΜΕΙΟΝ ΕΚΤΑΚΤΕΣ ΖΗΜΙΕΣ	100,00	180,39	323,05	259,96	174,62
Έκτακτα και ανόργανα έξοδα	100,00	257,17	464,12	449,36	223,60
Έκτακτες ζημιές	100,00	15,63	1720,93	1050,47	0,09
Έξοδα προηγούμενων χρήσεων	100,00	83,41	998,01	2991,19	14637,97
Προβλέψεις για κινδύνους και έξοδα	100,00	103,36	111,80	0,00	0,00
ΟΡΓΑΝΙΚΑ ΚΑΙ ΕΚΤΑΚΤΑ ΑΠΟΤΕΛΕΣΜΑΤΑ (ΚΕΡΔΗ Ή ΖΗΜΙΕΣ)	100,00	86,00	92,68	129,54	4,05
(-)ΜΕΙΟΝ Σύνολο αποσβέσεων παγίων στοιχείων	100,00	99,57	124,84	490,94	161,55
Οι από αυτές ενσωματωμένες στο λειτουργικό κόστος	100,00	99,57	124,84	490,94	161,55
ΚΑΘΑΡΑ ΑΠΟΤΕΛΕΣΜΑΤΑ ΧΡΗΣΕΩΣ ΠΡΟ ΦΟΡΩΝ (ΚΕΡΔΗ Ή ΖΗΜΙΕΣ)	100,00	86,00	92,68	129,54	4,05

ΠΙΝΑΚΑΣ ΔΙΑΘΕΣΕΩΣ ΑΠΟΤΕΛΕΣΜΑΤΩΝ**ΚΑΘΑΡΑ ΑΠΟΤΕΛΕΣΜΑΤΑ (ΚΕΡΔΗ Ή ΖΗΜΙΕΣ) ΧΡΗΣΕΩΣ**

Καθαρά κέρδη χρήσεως	100,00	86,00	92,68	129,54	4,05
(+) Υπόλοιπο κερδών προηγούμενων χρήσεων	100,00	9,37	816,23	1352,82	5797,68
(-) Κέρδη πώλησης χρεωγράφων					
(-) Αναπόσβεστο υπόλοιπο ασώματων ακινητοποιήσεων					
(-) Διαφορές φορολογικού ελέγχου προηγούμενων χρήσεων					

ΣΥΝΟΛΟ	100,00	52,70	105,61	151,40	-32,72
(-) Φόρος εισοδήματος	100,00	85,27	92,15	106,60	5,03
ΑΠΟΤΕΛΕΣΜΑΤΑ ΕΙΣ ΝΕΟ	100,00	30,70	114,69	181,64	-58,20

ΔΙΑΘΕΣΗ ΤΩΝ ΚΕΡΔΩΝ

Τακτικό αποθεματικό	100,00	86,49	91,89	140,54	0,00
Μερίσματα	100,00	0,00	73,46	0,00	0,00
Αφορολόγητα αποθεματικά από απαλλασσόμενα της φορολογίας έσοδα					
Αποθεματικά από έσοδα φορολογηθέντα με ειδικό τρόπο	100,00	2712,43	97,37	1232,77	129928,47
Υπόλοιπο Αποτελεσμάτων εις Νέο	100,00	8708,61	14433,63	61857,23	-20750,49

ΠΙΝΑΚΑΣ ΣΥΜΨΗΦΙΣΜΟΥ

Κέρδη από πώληση χρεωγράφων
 Ζημιές από πώληση χρεωγράφων
 Υπόλοιπο κερδών μεταφερόμενο σε
 αφορολόγητο αποθεματικό

**ΠΙΝΑΚΑΣ 29: ΕΚΔΟΤΙΚΟΣ ΟΡΓΑΝΙΣΜΟΣ ΛΙΒΑΝΗ Α.Β.Ε.
ΙΣΟΛΟΓΙΣΜΟΙ ΜΕ ΒΑΣΗ ΑΝΑΛΥΣΗ ΚΟΙΝΟΥ ΜΕΓΕΘΟΥΣ**

ΛΟΓΑΡΙΑΣΜΟΙ	1997	1998	1999	2000	2001
<u>ΕΞΟΔΑ ΕΓΚΑΤΑΣΤΑΣΗΣ</u>					
Λοιπά έξοδα εγκατάστασης	<u>0,00%</u>	<u>1,02%</u>	<u>0,00%</u>	<u>0,22%</u>	<u>0,36%</u>
	0,00%	1,02%	0,00%	0,22%	0,36%
Αποσβεσθέντα έξοδα εγκατάστασης	<u>0,00%</u>	<u>1,02%</u>	<u>0,00%</u>	<u>0,10%</u>	<u>0,17%</u>
ΣΥΝΟΛΟ ΕΞΟΔΩΝ ΕΓΚΑΤΑΣΤΑΣΗΣ	0,00%	0,00%	0,00%	0,12%	0,19%
<u>ΠΑΓΙΟ ΕΝΕΡΓΗΤΙΚΟ</u>					
<u>ΑΣΩΜΑΤΕΣ ΑΚΙΝΗΤΟΠΟΙΗΣΕΙΣ</u>					
Παραχωρήσεις-Δικαιώματα βιομηχανικής ιδιοκτησίας	0,02%	0,02%	0,02%	0,01%	0,01%
Λοιπές ασώματες ακινητοποιήσεις	<u>0,00%</u>	<u>0,00%</u>	<u>0,00%</u>	<u>0,55%</u>	<u>0,43%</u>
	0,02%	0,02%	0,02%	0,56%	0,44%
Αποσβεσθείσες ασώματες ακινητοποιήσεις	<u>0,00%</u>	<u>0,00%</u>	<u>0,01%</u>	<u>0,01%</u>	<u>0,01%</u>
ΣΥΝΟΛΟ ΑΣΩΜΑΤΩΝ ΑΚΙΝΗΤΟΠΟΙΗΣΕΩΝ	0,02%	0,02%	0,01%	0,55%	0,44%
<u>ΕΝΣΩΜΑΤΕΣ ΑΚΙΝΗΤΟΠΟΙΗΣΕΙΣ</u>					
Γήπεδα-Οικόπεδα	5,95%	5,55%	4,65%	3,10%	2,47%
Κτίρια και τεχνικά έργα	5,55%	32,52%	27,87%	19,54%	20,49%
Μηχαν/τα-Τεχν.εγκατ/σεις-Λοιπός μηχ/κός εξοπλισμός	4,24%	9,10%	8,29%	6,90%	5,48%
Μεταφορικά μέσα	3,17%	2,78%	2,37%	1,58%	1,43%
Έπιπλα και λοιπός εξοπλισμός	8,75%	9,25%	8,83%	6,56%	6,00%
Ακινήτοποιήσεις υπό εκτέλεση και προκαταβολές	<u>26,60%</u>	<u>7,09%</u>	<u>4,06%</u>	<u>8,59%</u>	<u>7,91%</u>
	54,26%	66,29%	56,08%	46,27%	43,79%
Αποσβεσθείσες ενσώματες ακινητοποιήσεις	<u>9,02%</u>	<u>9,50%</u>	<u>13,63%</u>	<u>14,13%</u>	<u>15,51%</u>
ΣΥΝΟΛΟ ΕΝΣΩΜΑΤΩΝ ΑΚΙΝΗΤΟΠΟΙΗΣΕΩΝ	45,24%	56,78%	42,45%	32,14%	28,28%
<u>ΣΥΜΜΕΤΟΧΕΣ ΚΑΙ ΑΛΛΕΣ ΜΑΚΡΟΠΡΟΘΕΣΜΕΣ ΧΡΗΜ/ΚΕΣ ΑΠΑΙΤΗΣΕΙΣ</u>					
Συμμετοχές σε συνδεδεμένες επιχειρήσεις	0,00%	0,11%	0,57%	0,38%	0,30%
Συμμετοχές σε λοιπές επιχειρήσεις	0,00%	0,00%	0,58%	0,80%	0,89%
Λοιπές μακροπρόθεσμες απαιτήσεις	<u>0,07%</u>	<u>0,05%</u>	<u>0,05%</u>	<u>0,14%</u>	<u>0,12%</u>
ΣΥΝΟΛΟ ΣΥΜΜΕΤΟΧΩΝ ΚΑΙ ΑΛΛΩΝ ΜΑΚΡΟΠΡΟΘΕΣΜΩΝ ΧΡΗΜ/ΚΩΝ ΑΠΑΙΤΗΣΕΩΝ	0,07%	0,16%	1,20%	1,32%	1,31%
ΣΥΝΟΛΟ ΠΑΓΙΟΥ ΕΝΕΡΓΗΤΙΚΟΥ	45,34%	56,96%	43,66%	34,12%	30,22%
<u>ΚΥΚΛΟΦΟΡΟΥΝ ΕΝΕΡΓΗΤΙΚΟ</u>					
<u>ΑΠΟΘΕΜΑΤΑ</u>					
Εμπορεύματα	0,32%	0,20%	0,15%	0,10%	0,29%

Έτοιμα και Ημιτελή προϊόντα/Υποπροϊόντα και Υπολείματα	17,54%	13,62%	17,36%	15,65%	13,63%
Πρώτες και Βοηθητικές ύλες- Αναλώσιμα υλικά-Ανταλλακτικά-Είδη συσκευασίας	1,91%	2,71%	0,78%	1,14%	0,95%
Προκαταβολές για αγορές αποθεμάτων	<u>0,00%</u>	<u>0,00%</u>	<u>0,91%</u>	<u>0,61%</u>	<u>0,74%</u>
ΣΥΝΟΛΟ ΑΠΟΘΕΜΑΤΩΝ	19,77%	16,53%	19,20%	17,49%	15,61%
ΑΠΑΙΤΗΣΕΙΣ					
Πελάτες	10,15%	8,83%	13,42%	23,63%	27,18%
Γραμμάτια εισπρακτέα χαρτοφυλακίου και σε εγγύηση στις τράπεζες	0,46%	0,19%	0,28%	0,13%	0,08%
Επιταγές εισπρακτέες (μεταχρονολογημένες)	16,08%	9,73%	15,81%	16,76%	19,92%
Επιταγές σε καθυστέρηση (σφραγισμένες)	0,00%	0,00%	0,19%	0,17%	0,14%
Χρεώστες διάφοροι	<u>5,90%</u>	<u>3,95%</u>	<u>3,11%</u>	<u>2,76%</u>	<u>1,71%</u>
ΣΥΝΟΛΟ ΑΠΑΙΤΗΣΕΩΝ	32,59%	22,71%	32,81%	43,45%	49,02%
ΧΡΕΩΓΡΑΦΑ					
Μετοχές	0,00%	0,00%	0,00%	0,00%	0,09%
ΔΙΑΘΕΣΙΜΑ					
Ταμείο	0,37%	0,55%	0,46%	0,13%	0,15%
Καταθέσεις όψεως και προθεσμίας	<u>0,14%</u>	<u>0,25%</u>	<u>0,37%</u>	<u>1,09%</u>	<u>1,41%</u>
ΣΥΝΟΛΟ ΔΙΑΘΕΣΙΜΩΝ	0,52%	0,80%	0,83%	1,21%	1,55%
ΣΥΝΟΛΟ ΚΥΚΛΟΦΟΡΟΥΝΤΟΣ ΕΝΕΡΓΗΤΙΚΟΥ	52,87%	40,04%	52,84%	62,16%	66,27%
<u>ΜΕΤΑΒΑΤΙΚΟΙ ΛΟΓΑΡΙΑΣΜΟΙ ΕΝΕΡΓΗΤΙΚΟΥ</u>					
Έξοδα επομένων χρήσεων	1,79%	3,00%	3,50%	2,87%	3,25%
Έσοδα χρήσεως εισπρακτέα	<u>0,00%</u>	<u>0,00%</u>	<u>0,00%</u>	<u>0,84%</u>	<u>0,26%</u>
ΣΥΝΟΛΟ ΜΕΤΑΒΑΤΙΚΩΝ ΛΟΓΑΡΙΑΣΜΩΝ ΕΝΕΡΓΗΤΙΚΟΥ	1,79%	3,00%	3,50%	3,71%	3,52%
ΣΥΝΟΛΟ ΕΝΕΡΓΗΤΙΚΟΥ	100,00%	100,00%	100,00%	100,00%	100,00%
<u>ΒΡΑΧΥΠΡΟΘΕΣΜΕΣ ΥΠΟΧΡΕΩΣΕΙΣ</u>					
Προμηθευτές	14,62%	8,73%	7,98%	5,34%	4,71%
Επιταγές πληρωτέες (μεταχρονολογημένες)	12,29%	10,78%	10,13%	13,66%	6,06%
Τράπεζες-Λογ/σμοί βραχ/σμων υποχρεώσεων	29,29%	22,57%	17,97%	27,69%	20,94%
Προκαταβολές πελατών	0,27%	0,19%	0,17%	0,12%	0,23%
Υποχρεώσεις από φόρους-τέλη	4,72%	2,06%	7,81%	4,58%	3,36%
Ασφαλιστικοί οργανισμοί	0,56%	0,55%	0,64%	0,52%	0,44%

Μακροπρ/σμες υποχρεώσεις πληρωτέες στην επόμενη χρήση	0,00%	0,00%	0,22%	0,49%	3,22%
Μερίσματα πληρωτέα	0,96%	1,99%	1,35%	2,63%	4,40%
Πιστωτές διάφοροι	<u>2,16%</u>	<u>3,65%</u>	<u>2,86%</u>	<u>1,84%</u>	<u>3,36%</u>
ΣΥΝΟΛΟ ΒΡΑΧΥΠΡΟΘΕΣΜΩΝ ΥΠΟΧΡΕΩΣΕΩΝ	64,86%	50,52%	49,14%	56,87%	46,72%
ΣΥΝΟΛΟ ΚΑΘΑΡΟΥ ΕΝΕΡΓΗΤΙΚΟΥ	35,14%	49,48%	50,86%	43,13%	53,28%
<u>ΙΔΙΑ ΚΕΦΑΛΑΙΑ</u>					
<u>ΜΕΤΟΧΙΚΟ ΚΕΦΑΛΑΙΟ</u>					
Καταβλημένο	18,96%	26,15%	21,89%	14,63%	11,63%
<u>ΔΙΑΦΟΡΕΣ ΑΝΑΠΡΟΣΑΡΜΟΓΗΣ-ΕΠΙΧΟΡΗΓΗΣΕΙΣ ΕΠΕΝΔΥΣΕΩΝ</u>					
Επιχορηγήσεις επενδύσεων παγίου ενεργητικού	3,16%	5,78%	7,48%	3,95%	2,39%
<u>ΑΠΟΘΕΜΑΤΙΚΑ ΚΕΦΑΛΑΙΑ</u>					
Τακτικό αποθεματικό	0,83%	0,79%	1,18%	1,29%	1,38%
Ειδικά αποθεματικά	1,91%	0,00%	0,00%	0,00%	0,00%
Αφορολόγητα αποθεματικά ειδικών διατάξεων νόμων	<u>7,05%</u>	<u>6,76%</u>	<u>9,68%</u>	<u>9,95%</u>	<u>10,79%</u>
ΣΥΝΟΛΟ ΑΠΟΘΕΜΑΤΙΚΩΝ ΚΕΦΑΛΑΙΩΝ	9,79%	7,55%	10,86%	11,24%	12,17%
<u>ΑΠΟΤΕΛΕΣΜΑΤΑ ΕΙΣ ΝΕΟ</u>					
Υπόλοιπα κερδών χρήσεως εις νέον	2,84%	1,62%	4,02%	5,21%	4,11%
ΣΥΝΟΛΟ ΙΔΙΩΝ ΚΕΦΑΛΑΙΩΝ	34,76%	41,10%	44,25%	35,02%	30,30%
<u>ΠΡΟΒΛΕΨΕΙΣ ΓΙΑ ΚΙΝΔΥΝΟΥΣ ΚΑΙ ΕΞΟΔΑ</u>					
Λοιπές προβλέψεις	0,00%	0,00%	0,00%	0,00%	0,01%
<u>ΜΑΚΡΟΠΡΟΘΕΣΜΑ ΞΕΝΑ ΚΕΦΑΛΑΙΑ</u>					
Δάνεια τραπεζών	0,00%	8,16%	6,42%	7,86%	22,85%
<u>ΜΕΤΑΒΑΤΙΚΟΙ ΛΟΓΑΡΙΑΣΜΟΙ ΠΑΘΗΤΙΚΟΥ</u>					
Έξοδα χρήσης δεδουλευμένα	0,38%	0,22%	0,19%	0,24%	0,12%
ΣΥΝΟΛΟ ΑΠΑΣΧΟΛΗΘΕΝΤΩΝ ΚΕΦΑΛΑΙΩΝ	35,14%	49,48%	50,86%	43,13%	53,28%

**ΠΙΝΑΚΑΣ 30: ΕΚΔΟΤΙΚΟΣ ΟΡΓΑΝΙΣΜΟΣ ΛΙΒΑΝΗ Α.Β.Ε.
ΑΠΟΤΕΛΕΣΜΑΤΑ ΧΡΗΣΕΩΣ ΜΕ ΒΑΣΗ ΑΝΑΛΥΣΗ ΚΟΙΝΟΥ
ΜΕΓΕΘΟΥΣ**

ΛΟΓΑΡΙΑΣΜΟΙ	1997	1998	1999	2000	2001
<u>ΑΠΟΤΕΛΕΣΜΑΤΑ ΕΚΜΕΤΑΛΛΕΥΣΕΩΣ</u>					
Κύκλος εργασιών (Πωλήσεις)	100,00%	100,00%	100,00%	100,00%	100,00%
(-)ΜΕΙΟΝ Κόστος πωλήσεων	50,02%	46,08%	44,30%	49,75%	43,25%
ΜΙΚΤΑ ΑΠΟΤΕΛΕΣΜΑΤΑ (ΚΕΡΔΗ Ή ΖΗΜΙΕΣ) ΕΚΜΕΤΑΛΛΕΥΣΕΩΣ	49,98%	53,92%	55,70%	50,25%	56,75%
(+)ΠΛΕΟΝ Άλλα έσοδα εκμεταλλεύσεως	4,85%	0,99%	2,45%	1,83%	1,49%
ΣΥΝΟΛΟ	54,83%	54,92%	58,15%	52,09%	58,24%
(-)ΜΕΙΟΝ Έξοδα διοικητικής λειτουργίας	22,94%	18,98%	15,22%	13,41%	13,36%
(-)ΜΕΙΟΝ Έξοδα λειτουργίας ερευνών	0,59%	0,09%	0,00%	0,00%	0,00%
(-)ΜΕΙΟΝ Έξοδα λειτουργίας διαθέσεως	17,38%	19,42%	16,16%	12,85%	16,91%
ΜΕΡΙΚΑ ΑΠΟΤΕΛΕΣΜΑΤΑ (ΚΕΡΔΗ Ή ΖΗΜΙΕΣ) ΕΚΜΕΤΑΛΛΕΥΣΕΩΣ	13,92%	16,43%	26,77%	25,83%	27,97%
(+)ΠΛΕΟΝ Έσοδα χρεωγράφων	0,00%	0,00%	0,00%	0,00%	0,04%
(+)ΠΛΕΟΝ Πιστωτικοί τόκοι και συναφή έσοδα	0,00%	0,04%	0,00%	0,00%	0,00%
(-)ΜΕΙΟΝ Προβλέψεις υποτιμήσεως συμμετοχών και χρεωγράφων	0,00%	0,00%	0,00%	0,00%	0,02%
(-)ΜΕΙΟΝ Χρεωστικοί τόκοι και συναφή έξοδα	3,64%	7,41%	6,19%	4,88%	7,06%
ΟΛΙΚΟ ΑΠΟΤΕΛΕΣΜΑ (ΚΕΡΔΗ Ή ΖΗΜΙΕΣ) ΕΚΜΕΤΑΛΛΕΥΣΕΩΣ	10,29%	9,06%	20,58%	20,95%	20,93%
(+)ΠΛΕΟΝ ΕΚΤΑΚΤΑ ΚΕΡΔΗ	0,04%	1,08%	0,23%	0,00%	0,05%
Έκτακτα και ανόργανα έσοδα	0,00%	0,99%	0,23%	0,00%	0,05%
Έκτακτα κέρδη	0,04%	0,09%	0,00%	0,00%	0,00%
(-)ΜΕΙΟΝ ΕΚΤΑΚΤΕΣ ΖΗΜΙΕΣ	0,70%	3,08%	0,23%	0,55%	0,12%
Έκτακτα και ανόργανα έξοδα	0,68%	3,04%	0,23%	0,55%	0,11%
Έκτακτες ζημιές	0,02%	0,04%	0,00%	0,00%	0,02%
Έξοδα προηγούμενων χρήσεων	0,00%	0,00%	0,00%	0,00%	0,00%
ΟΡΓΑΝΙΚΑ ΚΑΙ ΕΚΤΑΚΤΑ ΑΠΟΤΕΛΕΣΜΑΤΑ (ΚΕΡΔΗ Ή ΖΗΜΙΕΣ)	9,63%	7,06%	20,58%	20,40%	20,86%
(-)ΜΕΙΟΝ Σύνολο αποσβέσεων παγίων στοιχείων	3,89%	6,33%	8,11%	8,09%	8,48%
Οι από αυτές ενσωματωμένες στο λειτουργικό κόστος	3,89%	6,33%	8,11%	8,09%	8,48%
ΚΑΘΑΡΑ ΑΠΟΤΕΛΕΣΜΑΤΑ ΧΡΗΣΕΩΣ ΠΡΟ ΦΟΡΩΝ (ΚΕΡΔΗ Ή ΖΗΜΙΕΣ)	9,63%	7,06%	20,58%	20,40%	20,86%
<u>ΠΙΝΑΚΑΣ ΔΙΑΘΕΣΕΩΣ ΑΠΟΤΕΛΕΣΜΑΤΩΝ</u>					
<u>ΚΑΘΑΡΑ ΑΠΟΤΕΛΕΣΜΑΤΑ (ΚΕΡΔΗ Ή ΖΗΜΙΕΣ) ΧΡΗΣΕΩΣ</u>					
Καθαρά κέρδη χρήσεως	9,63%	7,06%	20,58%	20,40%	20,86%
(+) Υπόλοιπο κερδών προηγούμενων χρήσεων	3,81%	3,65%	1,94%	4,24%	7,95%

(-) Διαφορές φορολογικού ελέγχου προηγούμενων χρήσεων	0,00%	0,34%	2,23%	0,00%	0,43%
ΣΥΝΟΛΟ	13,44%	10,38%	20,29%	24,64%	28,38%
(-) Φόρος εισοδήματος	2,96%	2,23%	6,07%	5,99%	5,84%
ΑΠΟΤΕΛΕΣΜΑΤΑ ΕΙΣ ΝΕΟ	10,49%	8,15%	14,23%	18,64%	22,54%

ΔΙΑΘΕΣΗ ΤΩΝ ΚΕΡΔΩΝ

Τακτικό αποθεματικό	0,29%	0,23%	0,74%	0,80%	0,67%
Πρώτο μέρος	1,24%	3,26%	1,93%	0,00%	0,84%
Πρόσθετο μέρος από διανομή έκτακτων αποθεματικών προηγούμενων χρήσεων	0,00%	0,00%	0,00%	4,14%	7,61%
Ειδικό αποθεματικό	2,47%	0,00%	0,00%	0,00%	0,00%
Αφορολόγητα αποθεματικά Ν 1828/89	2,75%	2,00%	5,80%	5,49%	5,53%
Υπόλοιπο Αποτελεσμάτων εις Νέο	3,74%	2,66%	5,75%	8,21%	7,89%

**ΠΙΝΑΚΑΣ 31: ΕΚΔΟΤΙΚΟΣ ΟΡΓΑΝΙΣΜΟΣ ΛΙΒΑΝΗ Α.Β.Ε.
ΙΣΟΛΟΓΙΣΜΟΙ ΜΕ ΕΤΟΣ ΒΑΣΗΣ ΤΟ 1997**

ΛΟΓΑΡΙΑΣΜΟΙ	1997	1998	1999	2000	2001
<u>ΕΞΟΔΑ ΕΓΚΑΤΑΣΤΑΣΗΣ</u>					
Λοιπά έξοδα εγκατάστασης					
Αποσβεσθέντα έξοδα εγκατάστασης					
ΣΥΝΟΛΟ ΕΞΟΔΩΝ ΕΓΚΑΤΑΣΤΑΣΗΣ					
<u>ΠΑΓΙΟ ΕΝΕΡΓΗΤΙΚΟ</u>					
<u>ΑΣΩΜΑΤΕΣ ΑΚΙΝΗΤΟΠΟΙΗΣΕΙΣ</u>					
Παραχωρήσεις-Δικαιώματα βιομηχανικής ιδιοκτησίας	100,00	100,00	100,00	100,00	100,00
Λοιπές ασώματες ακινητοποιήσεις	100,00	100,00	100,00	5300,00	5300,00
Αποσβεσθείσες ασώματες ακινητοποιήσεις					
ΣΥΝΟΛΟ ΑΣΩΜΑΤΩΝ ΑΚΙΝΗΤΟΠΟΙΗΣΕΩΝ	100,00	80,00	60,00	5240,00	5220,00
<u>ΕΝΣΩΜΑΤΕΣ ΑΚΙΝΗΤΟΠΟΙΗΣΕΙΣ</u>					
Γήπεδα-Οικόπεδα	100,00	118,80	118,80	118,80	118,80
Κτίρια και τεχνικά έργα	100,00	746,67	764,25	802,17	1057,67
Μηχαν/τα-Τεχν.εγκατ/σεις-Λοιπός μηχ/κός εξοπλισμός	100,00	273,66	297,92	370,76	370,76
Μεταφορικά μέσα	100,00	111,45	113,60	113,60	129,00
Έπιπλα και λοιπός εξοπλισμός	100,00	134,78	153,65	170,76	196,49
Ακινητοποιήσεις υπό εκτέλεση και προκαταβολές	100,00	33,97	23,25	73,56	85,21
	100,00	155,67	157,27	194,26	231,15
Αποσβεσθείσες ενσώματες ακινητοποιήσεις	100,00	134,30	229,96	357,05	492,60

ΣΥΝΟΛΟ ΕΝΣΩΜΑΤΩΝ ΑΚΙΝΗΤΟΠΟΙΗΣΕΩΝ	100,00	159,93	142,78	161,81	179,04
<i>ΣΥΜΜΕΤΟΧΕΣ ΚΑΙ ΑΛΛΕΣ ΜΑΚΡΟΠΡΟΘΕΣΜΕΣ ΧΡΗΜ/ΚΕΣ ΑΠΑΙΤΗΣΕΙΣ</i>					
Συμμετοχές σε συνδεδεμένες επιχειρήσεις					
Συμμετοχές σε λοιπές επιχειρήσεις					
Λοιπές μακροπρόθεσμες απαιτήσεις	100,00	92,79	114,05	472,82	494,20
ΣΥΝΟΛΟ ΣΥΜΜΕΤΟΧΩΝ ΚΑΙ ΑΛΛΩΝ ΜΑΚΡΟΠΡΟΘΕΣΜΩΝ ΧΡΗΜ/ΚΩΝ ΑΠΑΙΤΗΣΕΩΝ	100,00	298,38	2615,33	4299,44	5383,01
ΣΥΝΟΛΟ ΠΑΓΙΟΥ ΕΝΕΡΓΗΤΙΚΟΥ	100,00	160,10	146,55	171,47	190,91
<u>ΚΥΚΛΟΦΟΡΟΥΝ ΕΝΕΡΓΗΤΙΚΟ</u>					
<u>ΑΠΟΘΕΜΑΤΑ</u>					
Εμπορεύματα	100,00	81,70	72,29	68,57	264,69
Έτοιμα και Ημιτελή προϊόντα/Υποπροϊόντα και Υπολλείματα	100,00	98,92	150,61	203,22	222,51
Πρώτες και Βοηθητικές ύλες-Αναλώσιμα υλικά-Ανταλλακτικά-Είδη συσκευασίας	100,00	180,89	62,31	136,44	141,80
Προκαταβολές για αγορές αποθεμάτων					
ΣΥΝΟΛΟ ΑΠΟΘΕΜΑΤΩΝ	100,00	106,57	147,79	201,59	226,13
<u>ΑΠΑΙΤΗΣΕΙΣ</u>					
Πελάτες	100,00	110,86	201,14	530,28	766,85
Γραμμάτια εισπρακτέα χαρτοφυλακίου και σε εγγύηση στις τράπεζες	100,00	52,06	93,68	63,05	52,35
Επιταγές εισπρακτέες (μεταχρονολογημένες)	100,00	77,16	149,68	237,53	354,86
Επιταγές σε καθυστέρηση (σφραγισμένες)					
Χρεώστες διάφοροι	100,00	85,35	80,18	106,71	82,88
ΣΥΝΟΛΟ ΑΠΑΙΤΗΣΕΩΝ	100,00	88,79	153,24	303,77	430,88
<u>ΧΡΕΩΓΡΑΦΑ</u>					
Μετοχές					
<u>ΔΙΑΘΕΣΙΜΑ</u>					
Ταμείο	100,00	186,59	187,78	77,56	112,32
Καταθέσεις όψεως και προθεσμίας	100,00	226,97	393,97	1736,80	2828,05
ΣΥΝΟΛΟ ΔΙΑΘΕΣΙΜΩΝ	100,00	197,73	244,66	535,29	861,51
ΣΥΝΟΛΟ ΚΥΚΛΟΦΟΡΟΥΝΤΟΣ ΕΝΕΡΓΗΤΙΚΟΥ	100,00	96,50	152,10	267,83	359,01
<u>ΜΕΤΑΒΑΤΙΚΟΙ ΛΟΓΑΡΙΑΣΜΟΙ ΕΝΕΡΓΗΤΙΚΟΥ</u>					
Έξοδα επομένων χρήσεων	100,00	213,06	296,60	364,53	519,26
Έσοδα χρήσεως εισπρακτέα					

ΣΥΝΟΛΟ ΜΕΤΑΒΑΤΙΚΩΝ ΛΟΓΑΡΙΑΣΜΩΝ ΕΝΕΡΓΗΤΙΚΟΥ	100,00	213,06	296,60	471,64	561,36
ΣΥΝΟΛΟ ΕΝΕΡΓΗΤΙΚΟΥ	100,00	127,42	152,17	227,80	286,43
<u>ΒΡΑΧΥΠΡΟΘΕΣΜΕΣ ΥΠΟΧΡΕΩΣΕΙΣ</u>					
Προμηθευτές	100,00	76,04	83,05	83,22	92,30
Επιταγές πληρωτέες (μεταχρονολογημένες)	100,00	111,76	125,52	253,27	141,38
Τράπεζες-Λογ/σμοί βραχ/σμων υποχρεώσεων	100,00	98,17	93,38	215,38	204,76
Προκαταβολές πελατών	100,00	91,98	98,93	105,15	243,18
Υποχρεώσεις από φόρους-τέλη	100,00	55,53	251,58	220,69	203,63
Ασφαλιστικοί οργανισμοί	100,00	126,75	173,54	213,20	225,03
Μακροπρ/σμες υποχρεώσεις πληρωτέες στην επόμενη χρήση					
Μερίσματα πληρωτέα	100,00	265,00	215,00	625,00	1315,50
Πιστωτές διάφοροι	100,00	216,03	201,93	194,65	446,71
ΣΥΝΟΛΟ ΒΡΑΧΥΠΡΟΘΕΣΜΩΝ ΥΠΟΧΡΕΩΣΕΩΝ	100,00	99,25	115,29	199,75	206,32
<u>ΣΥΝΟΛΟ ΚΑΘΑΡΟΥ ΕΝΕΡΓΗΤΙΚΟΥ</u>	100,00	179,42	220,24	279,56	434,28
<u>ΙΔΙΑ ΚΕΦΑΛΑΙΑ</u>					
<u>ΜΕΤΟΧΙΚΟ ΚΕΦΑΛΑΙΟ</u>					
Καταβλημένο	100,00	175,76	175,76	175,76	175,76
<u>ΔΙΑΦΟΡΕΣ ΑΝΑΠΡΟΣΑΡΜΟΓΗΣ-ΕΠΙΧΟΡΗΓΗΣΕΙΣ ΕΠΕΝΔΥΣΕΩΝ</u>					
Επιχορηγήσεις επενδύσεων παγίου ενεργητικού	100,00	232,78	359,63	284,47	216,44
<u>ΑΠΟΘΕΜΑΤΙΚΑ ΚΕΦΑΛΑΙΑ</u>					
Τακτικό αποθεματικό	100,00	121,90	217,22	355,87	477,19
Ειδικά αποθεματικά	100,00	0,00	0,00	0,00	0,00
Αφορολόγητα αποθεματικά ειδικών διατάξεων νόμων	100,00	122,12	208,86	321,28	438,30
ΣΥΝΟΛΟ ΑΠΟΘΕΜΑΤΙΚΩΝ ΚΕΦΑΛΑΙΩΝ	100,00	98,23	168,74	261,40	355,91
<u>ΑΠΟΤΕΛΕΣΜΑΤΑ ΕΙΣ ΝΕΟ</u>					
Υπόλοιπα κερδών χρήσεως εις νέον	100,00	72,82	215,17	417,20	414,03
ΣΥΝΟΛΟ ΙΔΙΩΝ ΚΕΦΑΛΑΙΩΝ	100,00	150,68	193,74	229,53	249,71
<u>ΠΡΟΒΛΕΨΕΙΣ ΓΙΑ ΚΙΝΔΥΝΟΥΣ ΚΑΙ ΕΞΟΔΑ</u>					
Λοιπές προβλέψεις					
<u>ΜΑΚΡΟΠΡΟΘΕΣΜΑ ΞΕΝΑ ΚΕΦΑΛΑΙΑ</u>					
Δάνεια τραπεζών					

ΜΕΤΑΒΑΤΙΚΟΙ ΛΟΓΑΡΙΑΣΜΟΙ ΠΑΘΗΤΙΚΟΥ

Έξοδα χρήσης δεδουλευμένα	100,00	74,00	76,63	144,59	87,34
---------------------------	--------	-------	-------	--------	-------

**ΣΥΝΟΛΟ ΑΠΑΣΧΟΛΗΘΕΝΤΩΝ
ΚΕΦΑΛΑΙΩΝ**

100,00	179,42	220,24	279,56	434,28
--------	--------	--------	--------	--------

**ΠΙΝΑΚΑΣ 32: ΕΚΔΟΤΙΚΟΣ ΟΡΓΑΝΙΣΜΟΣ ΛΙΒΑΝΗ Α.Β.Ε.
ΑΠΟΤΕΛΕΣΜΑΤΑ ΧΡΗΣΕΩΣ ΜΕ ΕΤΟΣ ΒΑΣΗΣ ΤΟ 1997**

ΛΟΓΑΡΙΑΣΜΟΙ	1997	1998	1999	2000	2001
ΑΠΟΤΕΛΕΣΜΑΤΑ ΕΚΜΕΤΑΛΛΕΥΣΕΩΣ					
Κύκλος εργασιών (Πωλήσεις)	100,00	100,65	137,54	186,62	192,79
(-)ΜΕΙΟΝ Κόστος πωλήσεων	100,00	92,71	121,81	185,60	166,69
ΜΙΚΤΑ ΑΠΟΤΕΛΕΣΜΑΤΑ (ΚΕΡΔΗ Ή ΖΗΜΙΕΣ) ΕΚΜΕΤΑΛΛΕΥΣΕΩΣ	100,00	108,59	153,29	187,65	218,91
(+)ΠΛΕΟΝ Άλλα έσοδα εκμεταλλεύσεως	100,00	20,63	69,49	70,53	59,04
ΣΥΝΟΛΟ	100,00	100,81	145,88	177,29	204,77
(-)ΜΕΙΟΝ Έξοδα διοικητικής λειτουργίας	100,00	83,27	91,26	109,06	112,27
(-)ΜΕΙΟΝ Έξοδα λειτουργίας ερευνών	100,00	16,03	0,00	0,00	0,00
(-)ΜΕΙΟΝ Έξοδα λειτουργίας διαθέσεως	100,00	112,43	127,88	138,01	187,59
ΜΕΡΙΚΑ ΑΠΟΤΕΛΕΣΜΑΤΑ (ΚΕΡΔΗ Ή ΖΗΜΙΕΣ) ΕΚΜΕΤΑΛΛΕΥΣΕΩΣ	100,00	118,78	264,51	346,25	387,28
(+)ΠΛΕΟΝ Έσοδα χρεωγράφων					
(+)ΠΛΕΟΝ Πιστωτικοί τόκοι και συναφή έσοδα					
(-)ΜΕΙΟΝ Προβλέψεις υποτιμήσεως συμμετοχών και χρεωγράφων					
(-)ΜΕΙΟΝ Χρεωστικοί τόκοι και συναφή έξοδα	100,00	205,05	234,26	250,37	374,34
ΟΛΙΚΟ ΑΠΟΤΕΛΕΣΜΑ (ΚΕΡΔΗ Ή ΖΗΜΙΕΣ) ΕΚΜΕΤΑΛΛΕΥΣΕΩΣ	100,00	88,68	275,21	380,14	392,27
(+)ΠΛΕΟΝ ΕΚΤΑΚΤΑ ΚΕΡΔΗ	100,00	2610,49	758,55	0,00	245,92
Έκτακτα και ανόργανα έσοδα	100,00	67860,40	21612,00	0,00	6955,74
Έκτακτα κέρδη	100,00	237,00	0,00	0,00	1,85
(-)ΜΕΙΟΝ ΕΚΤΑΚΤΕΣ ΖΗΜΙΕΣ	100,00	445,78	44,98	147,94	34,61
Έκτακτα και ανόργανα έξοδα	100,00	453,11	46,25	151,63	31,30
Έκτακτες ζημιές	100,00	186,75	0,00	0,00	151,76
Έξοδα προηγούμενων χρήσεων					
ΟΡΓΑΝΙΚΑ ΚΑΙ ΕΚΤΑΚΤΑ ΑΠΟΤΕΛΕΣΜΑΤΑ (ΚΕΡΔΗ Ή ΖΗΜΙΕΣ)	100,00	73,81	293,92	395,26	417,46
(-)ΜΕΙΟΝ Σύνολο αποσβέσεων παγίων στοιχείων	100,00	164,05	287,06	388,68	420,54
Οι από αυτές ενσωματωμένες στο λειτουργικό κόστος	100,00	164,05	287,06	388,68	420,54
ΚΑΘΑΡΑ ΑΠΟΤΕΛΕΣΜΑΤΑ ΧΡΗΣΕΩΣ ΠΡΟ ΦΟΡΩΝ (ΚΕΡΔΗ Ή ΖΗΜΙΕΣ)	100,00	73,81	293,92	395,26	417,46

ΠΙΝΑΚΑΣ ΔΙΑΘΕΣΕΩΣ ΑΠΟΤΕΛΕΣΜΑΤΩΝ**ΚΑΘΑΡΑ ΑΠΟΤΕΛΕΣΜΑΤΑ (ΚΕΡΔΗ Ή ΖΗΜΙΕΣ) ΧΡΗΣΕΩΣ**

Καθαρά κέρδη χρήσεως	100,00	73,81	293,92	395,26	417,46
(+) Υπόλοιπο κερδών προηγούμενων χρήσεων	100,00	96,41	70,20	207,43	402,21
(-) Διαφορές φορολογικού ελέγχου προηγούμενων χρήσεων					
ΣΥΝΟΛΟ	100,00	77,69	207,65	342,02	407,03
(-) Φόρος εισοδήματος	100,00	75,77	282,29	378,41	381,10
ΑΠΟΤΕΛΕΣΜΑΤΑ ΕΙΣ ΝΕΟ	100,00	78,24	186,60	331,76	414,35

ΔΙΑΘΕΣΗ ΤΩΝ ΚΕΡΔΩΝ

Τακτικό αποθεματικό	100,00	81,15	353,26	513,83	449,60
Πρώτο μείρισμα	100,00	265,00	215,00	0,00	130,50
Πρόσθετο μείρισμα από διανομή έκτακτων αποθεματικών προηγούμενων χρήσεων					
Ειδικό αποθεματικό	100,00	0,00	0,00	0,00	0,00
Αφορολόγητα αποθεματικά Ν 1828/89	100,00	73,42	290,80	373,24	388,48
Υπόλοιπο Αποτελεσμάτων εις Νέο	100,00	71,52	211,32	409,75	406,63

**ΠΙΝΑΚΑΣ 33: «Η ΚΑΘΗΜΕΡΙΝΗ Α.Ε.» ΕΚΔΟΣΗ ΕΝΤΥΠΩΝ –
ΜΕΣΑ ΜΑΖΙΚΗΣ ΕΠΙΚΟΙΝΩΝΙΑΣ
ΙΣΟΛΟΓΙΣΜΟΙ ΜΕ ΒΑΣΗ ΑΝΑΛΥΣΗ ΚΟΙΝΟΥ ΜΕΓΕΘΟΥΣ**

ΛΟΓΑΡΙΑΣΜΟΙ	1997	1998	1999	2000	2001
<u>ΕΞΟΔΑ ΕΓΚΑΤΑΣΤΑΣΗΣ</u>					
Έξοδα ιδρύσεως και πρώτης εγκαταστάσεως	5,08%	2,43%	1,76%	0,90%	0,90%
Συναλ/κές διαφορές δανείων για κτήσεις παγίων στοιχείων	0,00%	0,16%	0,98%	0,50%	0,50%
Τόκοι δανείων κατασκευαστικής περιόδου	0,00%	0,47%	0,34%	0,18%	0,18%
Λοιπά έξοδα εγκατάστασης	<u>8,82%</u>	<u>4,56%</u>	<u>5,39%</u>	<u>6,86%</u>	<u>7,63%</u>
	13,90%	7,62%	8,47%	8,44%	9,21%
Αποσβεσθέντα έξοδα εγκατάστασης	<u>7,36%</u>	<u>4,97%</u>	<u>5,42%</u>	<u>4,23%</u>	<u>5,59%</u>
ΣΥΝΟΛΟ ΕΞΟΔΩΝ ΕΓΚΑΤΑΣΤΑΣΗΣ	6,53%	2,65%	3,05%	4,21%	3,62%
<u>ΠΑΓΙΟ ΕΝΕΡΓΗΤΙΚΟ</u>					
<u>ΑΣΩΜΑΤΕΣ ΑΚΙΝΗΤΟΠΟΙΗΣΕΙΣ</u>					
Έξοδα ερευνών και ανάπτυξης	1,18%	0,56%	0,43%	0,40%	0,51%
Παραχωρήσεις-Δικαιώματα βιομηχανικής ιδιοκτησίας	7,19%	3,44%	2,57%	1,37%	1,39%
Λοιπές ασώματες ακινητοποιήσεις	<u>0,00%</u>	<u>0,00%</u>	<u>0,00%</u>	<u>0,00%</u>	<u>0,14%</u>
	8,36%	4,01%	3,00%	1,77%	2,03%
Αποσβεσθείσες ασώματες ακινητοποιήσεις	<u>3,08%</u>	<u>1,91%</u>	<u>1,73%</u>	<u>0,97%</u>	<u>1,11%</u>
ΣΥΝΟΛΟ ΑΣΩΜΑΤΩΝ ΑΚΙΝΗΤΟΠΟΙΗΣΕΩΝ	5,29%	2,09%	1,27%	0,79%	0,92%
<u>ΕΝΣΩΜΑΤΕΣ ΑΚΙΝΗΤΟΠΟΙΗΣΕΙΣ</u>					
Γήπεδα-Οικόπεδα	0,00%	2,08%	1,50%	3,23%	3,23%
Κτίρια και τεχνικά έργα	9,66%	11,41%	8,49%	3,99%	7,45%
Μηχαν/τα-Τεχν.εγκατ/σεις-Λοιπός μηχ/κός εξοπλισμός	7,91%	23,68%	17,26%	10,61%	15,13%
Μεταφορικά μέσα	3,09%	1,49%	1,18%	0,60%	0,60%
Έπιπλα και λοιπός εξοπλισμός	3,20%	1,78%	1,57%	0,98%	1,54%
Ακινήτοποιήσεις υπό εκτέλεση και προκαταβολές	<u>0,10%</u>	<u>0,05%</u>	<u>7,63%</u>	<u>13,73%</u>	<u>11,64%</u>
	23,96%	40,48%	37,63%	33,14%	39,59%
Αποσβεσθείσες ενσώματες ακινητοποιήσεις	<u>5,59%</u>	<u>4,20%</u>	<u>6,03%</u>	<u>4,65%</u>	<u>6,30%</u>
ΣΥΝΟΛΟ ΕΝΣΩΜΑΤΩΝ ΑΚΙΝΗΤΟΠΟΙΗΣΕΩΝ	18,37%	36,28%	31,60%	28,49%	33,30%
<u>ΣΥΜΜΕΤΟΧΕΣ ΚΑΙ ΑΛΛΕΣ ΜΑΚΡΟΠΡΟΘΕΣΜΕΣ ΧΡΗΜ/ΚΕΣ ΑΠΑΙΤΗΣΕΙΣ</u>					
Συμμετοχές σε συνδεδεμένες επιχειρήσεις	0,00%	0,00%	16,52%	9,53%	32,44%
Συμμετοχές σε λοιπές επιχειρήσεις	20,38%	8,56%	0,62%	2,26%	2,55%
Λοιπές μακροπρόθεσμες απαιτήσεις	<u>0,10%</u>	<u>0,08%</u>	<u>0,05%</u>	<u>0,03%</u>	<u>0,05%</u>

ΣΥΝΟΛΟ ΣΥΜΜΕΤΟΧΩΝ ΚΑΙ ΑΛΛΩΝ ΜΑΚΡΟΠΡΟΘΕΣΜΩΝ ΧΡΗΜ/ΚΩΝ ΑΠΑΙΤΗΣΕΩΝ	20,47%	8,64%	17,19%	11,81%	35,03%
ΣΥΝΟΛΟ ΠΑΓΙΟΥ ΕΝΕΡΓΗΤΙΚΟΥ	50,66%	49,67%	53,10%	45,31%	72,87%
<u>ΚΥΚΛΟΦΟΡΟΥΝ ΕΝΕΡΓΗΤΙΚΟ</u>					
<u>ΑΠΟΘΕΜΑΤΑ</u>					
Εμπορεύματα	1,92%	0,00%	0,00%	0,03%	0,26%
Έτοιμα και Ημιτελή προϊόντα/Υποπροϊόντα και Υπολλείματα	1,78%	2,40%	1,54%	0,54%	0,61%
Πρώτες και Βοηθητικές ύλες-Αναλώσιμα υλικά-Ανταλλακτικά-Είδη συσκευασίας	2,49%	2,76%	3,11%	2,57%	2,41%
Προκαταβολές για αγορές αποθεμάτων	<u>0,37%</u>	<u>0,00%</u>	<u>0,27%</u>	<u>0,00%</u>	<u>0,00%</u>
ΣΥΝΟΛΟ ΑΠΟΘΕΜΑΤΩΝ	6,55%	5,16%	4,92%	3,14%	3,29%
<u>ΑΠΑΙΤΗΣΕΙΣ</u>					
Πελάτες	15,32%	9,02%	9,79%	5,97%	7,49%
Γραμμάτια εισπρακτέα χαρτοφυλακίου και σε εγγύηση στις τράπεζες	2,98%	1,42%	1,58%	0,28%	0,39%
Γραμμάτια σε καθυστέρηση	0,13%	0,13%	0,05%	0,00%	0,01%
Επιταγές εισπρακτέες (μεταχρονολογημένες)	15,74%	6,96%	7,75%	4,04%	5,08%
Επιταγές σε καθυστέρηση (σφραγισμένες)	0,41%	0,08%	0,09%	0,02%	0,02%
Κεφάλαιο εισπρακτέο στην επόμενη χρήση	0,00%	0,00%	4,15%	0,00%	0,00%
Επισφαλείς-Επίδικοι πελάτες και χρεώστες	0,31%	0,17%	0,19%	0,08%	0,04%
Χρεώστες διάφοροι	3,30%	1,64%	3,87%	1,32%	1,15%
Λογ/σμοί διαχείρισης προκ/λών και πιστώσεων	<u>0,00%</u>	<u>0,01%</u>	<u>0,01%</u>	<u>0,00%</u>	<u>0,01%</u>
ΣΥΝΟΛΟ ΑΠΑΙΤΗΣΕΩΝ	38,19%	19,41%	27,49%	11,71%	14,17%
<u>ΧΡΕΩΓΡΑΦΑ</u>					
Ίδιες μετοχές	0,00%	0,00%	0,00%	1,48%	3,57%
<u>ΔΙΑΘΕΣΙΜΑ</u>					
Ταμείο	1,56%	0,01%	0,21%	0,16%	0,17%
Καταθέσεις όψεως και προθεσμίας	<u>1,31%</u>	<u>25,37%</u>	<u>13,50%</u>	<u>37,65%</u>	<u>2,84%</u>
ΣΥΝΟΛΟ ΔΙΑΘΕΣΙΜΩΝ	2,88%	25,38%	13,71%	37,81%	3,01%
ΣΥΝΟΛΟ ΚΥΚΛΟΦΟΡΟΥΝΤΟΣ ΕΝΕΡΓΗΤΙΚΟΥ	47,62%	49,96%	46,12%	54,14%	24,04%
<u>ΜΕΤΑΒΑΤΙΚΟΙ ΛΟΓΑΡΙΑΣΜΟΙ ΕΝΕΡΓΗΤΙΚΟΥ</u>					
Έξοδα επομένων χρήσεων	1,65%	0,37%	0,18%	0,42%	0,68%
Έσοδα χρήσεως εισπρακτέα	<u>0,06%</u>	<u>0,00%</u>	<u>0,60%</u>	<u>0,13%</u>	<u>2,41%</u>

ΣΥΝΟΛΟ ΜΕΤΑΒΑΤΙΚΩΝ ΛΟΓΑΡΙΑΣΜΩΝ ΕΝΕΡΓΗΤΙΚΟΥ	1,71%	0,37%	0,78%	0,55%	3,09%
ΣΥΝΟΛΟ ΕΝΕΡΓΗΤΙΚΟΥ	100,00%	100,00%	100,00%	100,00%	100,00%
<u>ΒΡΑΧΥΠΡΟΘΕΣΜΕΣ ΥΠΟΧΡΕΩΣΕΙΣ</u>					
Προμηθευτές	8,72%	6,68%	5,56%	3,40%	4,78%
Γραμμάτια πληρωτέα	3,10%	0,10%	0,21%	0,68%	0,48%
Επιταγές πληρωτέες (μεταχρονολογημένες)	0,00%	2,41%	2,89%	2,30%	0,42%
Τράπεζες-Λογ/σμοί βραχ/σμων υποχρεώσεων	21,77%	7,79%	13,63%	0,00%	0,67%
Προκαταβολές πελατών	1,25%	0,52%	0,15%	0,07%	0,08%
Υποχρεώσεις από φόρους-τέλη	6,36%	2,33%	7,91%	2,25%	0,46%
Ασφαλιστικοί οργανισμοί	1,23%	0,42%	0,38%	0,22%	0,23%
Μακροπρ/σμες υποχρεώσεις πληρωτέες στην επόμενη χρήση	0,00%	1,81%	1,88%	0,67%	0,00%
Μερίσματα πληρωτέα	0,00%	3,64%	4,15%	2,16%	2,17%
Πιστωτές διάφοροι	<u>0,16%</u>	<u>0,34%</u>	<u>0,14%</u>	<u>0,03%</u>	<u>0,02%</u>
ΣΥΝΟΛΟ ΒΡΑΧΥΠΡΟΘΕΣΜΩΝ ΥΠΟΧΡΕΩΣΕΩΝ	42,59%	26,04%	36,90%	11,79%	9,30%

ΣΥΝΟΛΟ ΚΑΘΑΡΟΥ ΕΝΕΡΓΗΤΙΚΟΥ	57,41%	73,96%	63,10%	88,21%	90,70%
-----------------------------------	---------------	---------------	---------------	---------------	---------------

ΙΔΙΑ ΚΕΦΑΛΑΙΑ**ΜΕΤΟΧΙΚΟ ΚΕΦΑΛΑΙΟ**

Καταβλημένο	14,09%	15,19%	12,44%	8,54%	8,73%
Οφειλόμενο	<u>0,00%</u>	<u>0,00%</u>	<u>4,15%</u>	<u>0,00%</u>	<u>0,00%</u>
ΣΥΝΟΛΟ ΜΕΤΟΧΙΚΟΥ ΚΕΦΑΛΑΙΟΥ	14,09%	15,19%	16,59%	8,54%	8,73%

**ΔΙΑΦΟΡΑ ΑΠΟ ΕΚΔΟΣΗ ΜΕΤΟΧΩΝ
ΥΠΕΡ ΤΟ ΑΡΤΙΟ**

0,00%	0,00%	0,00%	59,75%	59,57%
--------------	--------------	--------------	---------------	---------------

ΔΙΑΦΟΡΕΣ ΑΝΑΠΡΟΣΑΡΜΟΓΗΣ-ΕΠΙΧΟΡΗΓΗΣΕΙΣ ΕΠΕΝΔΥΣΕΩΝ

Διαφορές από αναπροσαρμογή αξίας συμμετοχών και χρεωγράφων	2,69%	0,01%	0,00%	0,00%	0,00%
Επιχορηγήσεις επενδύσεων παγίου ενεργητικού	<u>0,94%</u>	<u>0,38%</u>	<u>5,01%</u>	<u>4,03%</u>	<u>3,62%</u>
ΣΥΝΟΛΟ ΔΙΑΦΟΡΩΝ ΑΝΑΠΡΟΣΑΡΜΟΓΗΣ- ΕΠΙΧΟΡΗΓΗΣΕΩΝ ΕΠΕΝΔΥΣΕΩΝ	3,63%	0,37%	5,00%	4,03%	3,62%

ΑΠΟΘΕΜΑΤΙΚΑ ΚΕΦΑΛΑΙΑ

Τακτικό αποθεματικό	0,30%	0,27%	0,48%	0,37%	0,60%
Ειδικά αποθεματικά	0,00%	0,09%	0,00%	0,00%	0,00%
Έκτακτα αποθεματικά	0,00%	0,00%	0,00%	0,00%	0,02%
Αφορολόγητα αποθεματικά ειδικών διατάξεων νόμων	23,43%	43,99%	31,87%	14,45%	14,43%
Αποθεματικά για ίδιες μετοχές	<u>0,00%</u>	<u>0,00%</u>	<u>0,00%</u>	<u>1,48%</u>	<u>3,57%</u>

ΣΥΝΟΛΟ ΑΠΟΘΕΜΑΤΙΚΩΝ ΚΕΦΑΛΑΙΩΝ	23,73%	44,35%	32,35%	16,30%	18,63%
<u>ΑΠΟΤΕΛΕΣΜΑΤΑ ΕΙΣ ΝΕΟ</u>					
Υπόλοιπα κερδών χρήσεως εις νέον	2,85%	0,01%	0,08%	0,00%	0,10%
Ίδιες μετοχές	<u>0,00%</u>	<u>0,00%</u>	<u>0,00%</u>	<u>0,85%</u>	<u>0,00%</u>
ΣΥΝΟΛΟ ΑΠΟΤΕΛΕΣΜΑΤΩΝ ΕΙΣ ΝΕΟ	2,85%	0,01%	0,08%	-0,85%	0,10%
<u>ΠΟΣΑ ΠΡΟΟΡΙΖΟΜΕΝΑ ΓΙΑ ΑΥΞΗΣΗ ΚΕΦΑΛΑΙΟΥ</u>					
Καταθέσεις μετόχων ή εταιρών	7,33%	0,00%	0,00%	0,00%	0,00%
ΣΥΝΟΛΟ ΙΔΙΩΝ ΚΕΦΑΛΑΙΩΝ	51,64%	59,92%	54,02%	87,77%	90,66%
<u>ΠΡΟΒΛΕΨΕΙΣ ΓΙΑ ΚΙΝΔΥΝΟΥΣ ΚΑΙ ΕΞΟΔΑ</u>					
Προβλέψεις για αποζημίωση προσωπικού λόγω εξόδου από την υπηρεσία	0,00%	0,00%	0,02%	0,00%	0,00%
Λοιπές προβλέψεις	<u>0,02%</u>	<u>0,07%</u>	<u>0,00%</u>	<u>0,00%</u>	<u>0,00%</u>
ΣΥΝΟΛΟ ΠΡΟΒΛΕΨΕΩΝ ΓΙΑ ΚΙΝΔΥΝΟΥΣ ΚΑΙ ΕΞΟΔΑ	0,02%	0,07%	0,02%	0,00%	0,00%
<u>ΜΑΚΡΟΠΡΟΘΕΣΜΑ ΞΕΝΑ ΚΕΦΑΛΑΙΑ</u>					
Δάνεια τραπεζών	5,19%	13,38%	8,45%	0,34%	0,00%
<u>ΜΕΤΑΒΑΤΙΚΟΙ ΛΟΓΑΡΙΑΣΜΟΙ ΠΑΘΗΤΙΚΟΥ</u>					
Έξοδα χρήσης δεδουλευμένα	0,10%	0,16%	0,58%	0,09%	0,05%
Λοιποί μεταβατικοί λογ/σμοί παθητικού	<u>0,47%</u>	<u>0,43%</u>	<u>0,02%</u>	<u>0,01%</u>	<u>0,00%</u>
ΣΥΝΟΛΟ ΜΕΤΑΒΑΤΙΚΩΝ ΛΟΓΑΡΙΑΣΜΩΝ ΠΑΘΗΤΙΚΟΥ	0,57%	0,59%	0,61%	0,10%	0,05%
ΣΥΝΟΛΟ ΑΠΑΣΧΟΛΗΘΕΝΤΩΝ ΚΕΦΑΛΑΙΩΝ	57,41%	73,96%	63,10%	88,21%	90,70%

**ΠΙΝΑΚΑΣ 34: «Η ΚΑΘΗΜΕΡΙΝΗ Α.Ε.» ΕΚΔΟΣΗ ΕΝΤΥΠΩΝ –
ΜΕΣΑ ΜΑΖΙΚΗΣ ΕΠΙΚΟΙΝΩΝΙΑΣ
ΑΠΟΤΕΛΕΣΜΑΤΑ ΧΡΗΣΕΩΣ ΜΕ ΒΑΣΗ ΑΝΑΛΥΣΗ ΚΟΙΝΟΥ
ΜΕΓΕΘΟΥΣ**

ΛΟΓΑΡΙΑΣΜΟΙ	1997	1998	1999	2000	2001
<u>ΑΠΟΤΕΛΕΣΜΑΤΑ ΕΚΜΕΤΑΛΛΕΥΣΕΩΣ</u>					
Κύκλος εργασιών (Πωλήσεις)	100,00%	100,00%	100,00%	100,00%	100,00%
(-)ΜΕΙΟΝ Κόστος πωλήσεων	<u>61,51%</u>	<u>67,72%</u>	<u>64,65%</u>	<u>73,17%</u>	<u>79,52%</u>
ΜΙΚΤΑ ΑΠΟΤΕΛΕΣΜΑΤΑ (ΚΕΡΔΗ Ή ΖΗΜΙΕΣ) ΕΚΜΕΤΑΛΛΕΥΣΕΩΣ	38,49%	32,28%	35,35%	26,83%	20,48%
(+)ΠΛΕΟΝ Άλλα έσοδα εκμεταλλεύσεως	<u>2,42%</u>	<u>3,35%</u>	<u>1,77%</u>	<u>1,39%</u>	<u>1,76%</u>

ΣΥΝΟΛΟ	40,91%	35,64%	37,13%	28,23%	22,24%
(-)ΜΕΙΟΝ Έξοδα διοικητικής λειτουργίας	8,14%	8,11%	6,26%	9,83%	10,31%
(-)ΜΕΙΟΝ Έξοδα λειτουργίας διαθέσεως	<u>20,76%</u>	<u>20,18%</u>	<u>15,25%</u>	<u>15,88%</u>	<u>16,67%</u>
ΜΕΡΙΚΑ ΑΠΟΤΕΛΕΣΜΑΤΑ (ΚΕΡΔΗ Ή ΖΗΜΙΕΣ) ΕΚΜΕΤΑΛΛΕΥΣΕΩΣ	12,01%	7,34%	15,62%	2,51%	-4,73%
(+)ΠΛΕΟΝ Έσοδα συμμετοχών	0,60%	0,00%	0,00%	0,00%	17,29%
(+)ΠΛΕΟΝ Κέρδη από πωλήσεις συμμετοχών και χρεωγράφων	0,00%	72,15%	0,00%	0,00%	0,00%
(+)ΠΛΕΟΝ Πιστωτικοί τόκοι και συναφή έσοδα	0,19%	3,13%	2,69%	10,43%	2,16%
(-)ΜΕΙΟΝ Έξοδα και ζημίες συμμετοχών και χρεωγράφων	0,14%	0,85%	0,00%	0,00%	0,00%
(-)ΜΕΙΟΝ Χρεωστικοί τόκοι και συναφή έξοδα	<u>1,35%</u>	<u>1,61%</u>	<u>2,57%</u>	<u>1,42%</u>	<u>0,59%</u>
ΟΛΙΚΟ ΑΠΟΤΕΛΕΣΜΑ (ΚΕΡΔΗ Ή ΖΗΜΙΕΣ) ΕΚΜΕΤΑΛΛΕΥΣΕΩΣ	11,31%	80,16%	15,74%	11,52%	14,13%
(+)ΠΛΕΟΝ ΕΚΤΑΚΤΑ ΚΕΡΔΗ	0,29%	0,35%	1,25%	2,47%	1,59%
Έκτακτα και ανόργανα έσοδα	0,29%	0,31%	1,18%	2,45%	1,50%
Έκτακτα κέρδη	0,00%	0,01%	0,05%	0,00%	0,08%
Έσοδα προηγούμενων χρήσεων	0,00%	0,03%	0,02%	0,01%	0,01%
(-)ΜΕΙΟΝ ΕΚΤΑΚΤΕΣ ΖΗΜΙΕΣ	2,60%	1,28%	1,36%	1,30%	1,27%
Έκτακτα και ανόργανα έξοδα	1,33%	1,25%	1,26%	1,29%	1,27%
Έκτακτες ζημίες	1,27%	0,03%	0,10%	0,00%	0,00%
Έξοδα προηγούμενων χρήσεων	<u>0,00%</u>	<u>0,00%</u>	<u>0,00%</u>	<u>0,00%</u>	<u>0,00%</u>
ΟΡΓΑΝΙΚΑ ΚΑΙ ΕΚΤΑΚΤΑ ΑΠΟΤΕΛΕΣΜΑΤΑ (ΚΕΡΔΗ Ή ΖΗΜΙΕΣ)	9,00%	79,23%	15,63%	12,70%	14,44%
(-)ΜΕΙΟΝ Σύνολο αποσβέσεων παγίων στοιχείων	5,80%	5,59%	7,59%	8,95%	9,16%
Οι από αυτές ενσωματωμένες στο λειτουργικό κόστος	<u>5,80%</u>	<u>5,43%</u>	<u>7,48%</u>	<u>8,84%</u>	<u>9,05%</u>
ΚΑΘΑΡΑ ΑΠΟΤΕΛΕΣΜΑΤΑ ΧΡΗΣΕΩΣ ΠΡΟ ΦΟΡΩΝ (ΚΕΡΔΗ Ή ΖΗΜΙΕΣ)	9,00%	79,07%	15,52%	12,58%	14,33%

ΠΙΝΑΚΑΣ ΔΙΑΘΕΣΕΩΣ ΑΠΟΤΕΛΕΣΜΑΤΩΝ**ΚΑΘΑΡΑ ΑΠΟΤΕΛΕΣΜΑΤΑ (ΚΕΡΔΗ Ή ΖΗΜΙΕΣ) ΧΡΗΣΕΩΣ**

Καθαρά κέρδη χρήσεως	9,00%	79,07%	15,52%	12,58%	14,33%
(+) Υπόλοιπο κερδών προηγούμενων χρήσεων	0,00%	2,24%	0,01%	0,13%	0,00%
(-) Υπόλοιπο ζημιών προηγούμενων χρήσεων	2,81%	0,00%	0,00%	0,00%	0,00%
(-) Διαφορές φορολογικού ελέγχου προηγούμενων χρήσεων	0,00%	0,00%	1,48%	0,00%	0,00%
(+)Αποθεματικά προς διάθεση	<u>0,00%</u>	<u>0,00%</u>	<u>0,00%</u>	<u>6,31%</u>	<u>0,00%</u>
ΣΥΝΟΛΟ	6,20%	81,31%	14,05%	19,02%	14,33%
(-) Φόρος εισοδήματος	<u>3,20%</u>	<u>2,96%</u>	<u>6,73%</u>	<u>6,98%</u>	<u>0,00%</u>
ΑΠΟΤΕΛΕΣΜΑΤΑ ΕΙΣ ΝΕΟ	2,99%	78,35%	7,32%	12,04%	14,33%

ΔΙΑΘΕΣΗ ΤΩΝ ΚΕΡΔΩΝ

Τακτικό αποθεματικό	0,27%	0,21%	0,47%	0,41%	0,72%
Μερίσματα πληρωτέα	0,00%	5,98%	6,73%	6,83%	6,64%
Αποθεματικά για ίδιες μετοχές	0,00%	0,00%	0,00%	4,79%	6,65%
Αποθεματικά από έσοδα φορολογηθέντα με ειδικό τρόπο	0,17%	72,15%	0,00%	0,00%	0,00%
Υπόλοιπο Αποτελεσμάτων εις Νέο	2,55%	0,02%	0,13%	12,04%	14,33%

**ΠΙΝΑΚΑΣ 35: «Η ΚΑΘΗΜΕΡΙΝΗ Α.Ε.» ΕΚΔΟΣΗ ΕΝΤΥΠΩΝ –
ΜΕΣΑ ΜΑΖΙΚΗΣ ΕΠΙΚΟΙΝΩΝΙΑΣ
ΙΣΟΛΟΓΙΣΜΟΙ ΜΕ ΕΤΟΣ ΒΑΣΗΣ ΤΟ 1997**

ΛΟΓΑΡΙΑΣΜΟΙ	1997	1998	1999	2000	2001
<u>ΕΞΟΔΑ ΕΓΚΑΤΑΣΤΑΣΗΣ</u>					
Έξοδα ιδρύσεως και πρώτης εγκαταστάσεως	100,00	100,00	100,00	100,00	100,06
Συναλ/κές διαφορές δανείων για κτήσεις παγίων στοιχείων					
Τόκοι δανείων κατασκευαστικής περιόδου					
Λοιπά έξοδα εγκατάστασης	100,00	107,97	176,56	436,50	485,29
	100,00	114,52	175,97	340,86	371,85
Αποσβεσθέντα έξοδα εγκατάστασης	100,00	140,92	212,60	322,07	425,91
ΣΥΝΟΛΟ ΕΞΟΔΩΝ ΕΓΚΑΤΑΣΤΑΣΗΣ	100,00	84,76	134,69	362,05	310,91
<u>ΠΑΓΙΟ ΕΝΕΡΓΗΤΙΚΟ</u>					
<u>ΑΣΩΜΑΤΕΣ ΑΚΙΝΗΤΟΠΟΙΗΣΕΙΣ</u>					
Έξοδα ερευνών και ανάπτυξης	100,00	100,00	104,79	189,82	241,78
Παραχωρήσεις-Δικαιώματα βιομηχανικής ιδιοκτησίας	100,00	100,00	103,46	107,11	108,39
Λοιπές ασώματες ακινητοποιήσεις	100,00	100,00	103,65	118,75	136,30
Αποσβεσθείσες ασώματες ακινητοποιήσεις	100,00	129,66	162,63	177,75	202,09
ΣΥΝΟΛΟ ΑΣΩΜΑΤΩΝ ΑΚΙΝΗΤΟΠΟΙΗΣΕΩΝ	100,00	82,73	69,30	84,38	97,98
<u>ΕΝΣΩΜΑΤΕΣ ΑΚΙΝΗΤΟΠΟΙΗΣΕΙΣ</u>					
Γήπεδα-Οικόπεδα					
Κτίρια και τεχνικά έργα	100,00	246,43	253,75	231,88	432,61
Μηχαν/τα-Τεχν.εγκατ/σεις-Λοιπός μηχ/κός εξοπλισμός	100,00	625,28	630,50	753,33	1074,34
Μεταφορικά μέσα	100,00	100,67	110,57	109,68	109,93
Έπιπλα και λοιπός εξοπλισμός	100,00	116,42	141,33	172,12	269,32
Ακτινητοποιήσεις υπό εκτέλεση και προκαταβολές	100,00	100,00	22341,69	78109,16	66212,46
	100,00	352,80	453,67	776,59	927,54
Αποσβεσθείσες ενσώματες ακινητοποιήσεις	100,00	156,82	311,79	467,39	632,64

ΣΥΝΟΛΟ ΕΝΣΩΜΑΤΩΝ ΑΚΙΝΗΤΟΠΟΙΗΣΕΩΝ	100,00	412,40	496,81	870,61	1017,21
<i>ΣΥΜΜΕΤΟΧΕΣ ΚΑΙ ΑΛΛΕΣ ΜΑΚΡΟΠΡΟΘΕΣΜΕΣ ΧΡΗΜ/ΚΕΣ ΑΠΑΙΤΗΣΕΙΣ</i>					
Συμμετοχές σε συνδεδεμένες επιχειρήσεις					
Συμμετοχές σε λοιπές επιχειρήσεις	100,00	87,75	8,78	62,23	70,13
Λοιπές μακροπρόθεσμες απαιτήσεις	100,00	167,32	154,96	148,54	287,26
ΣΥΝΟΛΟ ΣΥΜΜΕΤΟΧΩΝ ΚΑΙ ΑΛΛΩΝ ΜΑΚΡΟΠΡΟΘΕΣΜΩΝ ΧΡΗΜ/ΚΩΝ ΑΠΑΙΤΗΣΕΩΝ	100,00	88,13	242,49	323,87	960,33
ΣΥΝΟΛΟ ΠΑΓΙΟΥ ΕΝΕΡΓΗΤΙΚΟΥ	100,00	204,71	302,74	502,06	807,25
<u>ΚΥΚΛΟΦΟΡΟΥΝ ΕΝΕΡΓΗΤΙΚΟ</u>					
<u>ΑΠΟΘΕΜΑΤΑ</u>					
Εμπορεύματα	100,00	0,00	0,00	7,73	77,20
Έτοιμα και Ημιτελή προϊόντα/Υποπροϊόντα και Υπολείματα	100,00	281,66	249,98	170,13	193,62
Πρώτες και Βοηθητικές ύλες-Αναλώσιμα υλικά-Ανταλλακτικά-Είδη συσκευασίας	100,00	231,63	361,47	579,71	544,19
Προκαταβολές για αγορές αποθεμάτων	100,00	0,00	209,24	0,00	0,00
ΣΥΝΟΛΟ ΑΠΟΘΕΜΑΤΩΝ	100,00	164,43	216,84	268,54	281,77
<u>ΑΠΑΙΤΗΣΕΙΣ</u>					
Πελάτες	100,00	122,85	184,48	218,58	274,21
Γραμμάτια εισπρακτέα χαρτοφυλακίου και σε εγγύηση στις τράπεζες	100,00	99,32	152,93	51,92	72,91
Γραμμάτια σε καθυστέρηση	100,00	212,62	108,77	2,23	30,63
Επιταγές εισπρακτέες (μεταχρονολογημένες)	100,00	92,29	142,27	144,23	181,14
Επιταγές σε καθυστέρηση (σφραγισμένες)	100,00	38,07	63,38	20,54	28,34
Κεφάλαιο εισπρακτέο στην επόμενη χρήση					
Επισφαλείς-Επίδικοι πελάτες και χρεώστες	100,00	113,41	179,47	143,12	64,18
Χρεώστες διάφοροι	100,00	103,93	339,49	225,05	195,38
Λογ/σμοί διαχείρισης προκ/λών και πιστώσεων	100,00	1975,23	4666,67	2201,17	3440,44
ΣΥΝΟΛΟ ΑΠΑΙΤΗΣΕΩΝ	100,00	106,13	207,86	172,06	208,23
<u>ΧΡΕΩΓΡΑΦΑ</u>					
Ίδιες μετοχές					
<u>ΔΙΑΘΕΣΙΜΑ</u>					
Ταμείο	100,00	1,64	39,42	57,29	60,92
Καταθέσεις όψεως και προθεσμίας	100,00	4030,59	2966,75	16082,54	1212,46
ΣΥΝΟΛΟ ΔΙΑΘΕΣΙΜΩΝ	100,00	1842,15	1376,68	7377,94	586,97

ΣΥΝΟΛΟ ΚΥΚΛΟΦΟΡΟΥΝΤΟΣ ΕΝΕΡΓΗΤΙΚΟΥ	100,00	219,02	279,70	638,09	283,31
<u>ΜΕΤΑΒΑΤΙΚΟΙ ΛΟΓΑΡΙΑΣΜΟΙ ΕΝΕΡΓΗΤΙΚΟΥ</u>					
Έξοδα επομένων χρήσεων	100,00	46,70	30,77	142,41	230,47
Έσοδα χρήσεως εισπρακτέα	100,00	0,00	2875,32	1228,30	22404,00
ΣΥΝΟΛΟ ΜΕΤΑΒΑΤΙΚΩΝ ΛΟΓΑΡΙΑΣΜΩΝ ΕΝΕΡΓΗΤΙΚΟΥ	100,00	45,05	130,87	180,62	1010,75
ΣΥΝΟΛΟ ΕΝΕΡΓΗΤΙΚΟΥ	100,00	208,79	288,82	561,33	561,22
<u>ΒΡΑΧΥΠΡΟΘΕΣΜΕΣ ΥΠΟΧΡΕΩΣΕΙΣ</u>					
Προμηθευτές	100,00	159,94	184,28	219,10	307,95
Γραμμάτια πληρωτέα	100,00	6,80	19,21	123,52	86,10
Επιταγές πληρωτέες (μεταχρονολογημένες)					
Τράπεζες-Λογ/σμοί βραχ/σμων υποχρεώσεων	100,00	74,69	180,88	0,00	17,33
Προκαταβολές πελατών	100,00	86,73	34,64	32,82	33,89
Υποχρεώσεις από φόρους-τέλη	100,00	76,43	358,92	198,47	40,37
Ασφαλιστικοί οργανισμοί	100,00	71,04	90,50	101,66	105,21
Μακροπρ/σμες υποχρεώσεις πληρωτέες στην επόμενη χρήση					
Μερίσματα πληρωτέα					
Πιστωτές διάφοροι	100,00	460,30	262,74	121,79	57,03
ΣΥΝΟΛΟ ΒΡΑΧΥΠΡΟΘΕΣΜΩΝ ΥΠΟΧΡΕΩΣΕΩΝ	100,00	127,68	250,27	155,46	122,54
ΣΥΝΟΛΟ ΚΑΘΑΡΟΥ ΕΝΕΡΓΗΤΙΚΟΥ	100,00	268,96	317,41	862,38	886,61
<u>ΙΔΙΑ ΚΕΦΑΛΑΙΑ</u>					
<u>ΜΕΤΟΧΙΚΟ ΚΕΦΑΛΑΙΟ</u>					
Καταβλημένο	100,00	225,00	255,00	340,00	347,57
Οφειλόμενο					
ΣΥΝΟΛΟ ΜΕΤΟΧΙΚΟΥ ΚΕΦΑΛΑΙΟΥ	100,00	225,00	340,00	340,00	347,57
<u>ΔΙΑΦΟΡΑ ΑΠΟ ΕΚΔΟΣΗ ΜΕΤΟΧΩΝ ΥΠΕΡ ΤΟ ΑΡΤΙΟ</u>					
<u>ΔΙΑΦΟΡΕΣ ΑΝΑΠΡΟΣΑΡΜΟΓΗΣ-ΕΠΙΧΟΡΗΓΗΣΕΙΣ ΕΠΕΝΔΥΣΕΩΝ</u>					
Διαφορές από αναπροσαρμογή αξίας συμμετοχών και χρεωγράφων	100,00	0,58	0,41	0,00	0,00
Επιχορηγήσεις επενδύσεων παγίου ενεργητικού	100,00	84,33	1538,73	2406,90	2159,80
ΣΥΝΟΛΟ ΔΙΑΦΟΡΩΝ ΑΝΑΠΡΟΣΑΡΜΟΓΗΣ- ΕΠΙΧΟΡΗΓΗΣΕΩΝ ΕΠΕΝΔΥΣΕΩΝ	100,00	21,39	397,87	622,83	558,89

ΑΠΟΘΕΜΑΤΙΚΑ ΚΕΦΑΛΑΙΑ

Τακτικό αποθεματικό	100,00	187,65	462,23	697,25	1116,24
Ειδικά αποθεματικά					
Έκτακτα αποθεματικά					
Αφορολόγητα αποθεματικά ειδικών διατάξεων νόμων	100,00	392,00	392,82	346,13	345,78
Αποθεματικά για ίδιες μετοχές					
ΣΥΝΟΛΟ ΑΠΟΘΕΜΑΤΙΚΩΝ ΚΕΦΑΛΑΙΩΝ	100,00	390,21	393,71	385,63	440,61

ΑΠΟΤΕΛΕΣΜΑΤΑ ΕΙΣ ΝΕΟ

Υπόλοιπα κερδών χρήσεως εις νέον ίδιες μετοχές	100,00	0,91	7,86	0,00	20,66
ΣΥΝΟΛΟ ΑΠΟΤΕΛΕΣΜΑΤΩΝ ΕΙΣ ΝΕΟ	100,00	0,91	7,86	-168,02	20,66

ΠΟΣΑ ΠΡΟΟΡΙΖΟΜΕΝΑ ΓΙΑ ΑΥΞΗΣΗ ΚΕΦΑΛΑΙΟΥ

Καταθέσεις μετόχων ή εταιρών	100,00	0,00	0,00	0,00	0,00
ΣΥΝΟΛΟ ΙΔΙΩΝ ΚΕΦΑΛΑΙΩΝ	100,00	242,30	302,16	954,14	985,32

ΠΡΟΒΛΕΨΕΙΣ ΓΙΑ ΚΙΝΔΥΝΟΥΣ ΚΑΙ ΕΞΟΔΑ

Προβλέψεις για αποζημίωση προσωπικού λόγω εξόδου από την υπηρεσία					
Λοιπές προβλέψεις	100,00	794,55	0,00	0,00	0,00
ΣΥΝΟΛΟ ΠΡΟΒΛΕΨΕΩΝ ΓΙΑ ΚΙΝΔΥΝΟΥΣ ΚΑΙ ΕΞΟΔΑ	100,00	794,55	320,07	0,00	0,00

ΜΑΚΡΟΠΡΟΘΕΣΜΑ ΞΕΝΑ ΚΕΦΑΛΑΙΑ

Δάνεια τραπεζών	100,00	538,46	470,41	36,36	0,00
-----------------	--------	--------	--------	-------	------

ΜΕΤΑΒΑΤΙΚΟΙ ΛΟΓΑΡΙΑΣΜΟΙ ΠΑΘΗΤΙΚΟΥ

Έξοδα χρήσης δεδουλευμένα	100,00	347,09	1701,74	508,06	263,10
Λοιποί μεταβατικοί λογ/σμοί παθητικού	100,00	187,57	14,34	12,26	0,00
ΣΥΝΟΛΟ ΜΕΤΑΒΑΤΙΚΩΝ ΛΟΓΑΡΙΑΣΜΩΝ ΠΑΘΗΤΙΚΟΥ	100,00	215,20	306,65	98,15	45,58

ΣΥΝΟΛΟ ΑΠΑΣΧΟΛΗΘΕΝΤΩΝ ΚΕΦΑΛΑΙΩΝ

100,00	268,96	317,41	862,38	886,61
---------------	---------------	---------------	---------------	---------------

**ΠΙΝΑΚΑΣ 36: «Η ΚΑΘΗΜΕΡΙΝΗ Α.Ε.» ΕΚΔΟΣΗ ΕΝΤΥΠΩΝ –
ΜΕΣΑ ΜΑΖΙΚΗΣ ΕΠΙΚΟΙΝΩΝΙΑΣ
ΑΠΟΤΕΛΕΣΜΑΤΑ ΧΡΗΣΕΩΣ ΜΕ ΕΤΟΣ ΒΑΣΗΣ ΤΟ 1997**

ΛΟΓΑΡΙΑΣΜΟΙ	1997	1998	1999	2000	2001
<u>ΑΠΟΤΕΛΕΣΜΑΤΑ ΕΚΜΕΤΑΛΛΕΥΣΕΩΣ</u>					
Κύκλος εργασιών (Πωλήσεις)	100,00	113,93	159,31	155,22	157,92
(-)ΜΕΙΟΝ Κόστος πωλήσεων	100,00	125,42	167,43	184,63	204,16
ΜΙΚΤΑ ΑΠΟΤΕΛΕΣΜΑΤΑ (ΚΕΡΔΗ Ή ΖΗΜΙΕΣ) ΕΚΜΕΤΑΛΛΕΥΣΕΩΣ	100,00	95,57	146,34	108,22	84,03
(+)ΠΛΕΟΝ Άλλα έσοδα εκμεταλλεύσεως	100,00	157,47	116,63	89,13	114,57
ΣΥΝΟΛΟ	100,00	99,24	144,58	107,09	85,84
(-)ΜΕΙΟΝ Έξοδα διοικητικής λειτουργίας	100,00	113,54	122,53	187,43	199,92
(-)ΜΕΙΟΝ Έξοδα λειτουργίας διαθέσεως	100,00	110,71	117,02	118,71	126,75
ΜΕΡΙΚΑ ΑΠΟΤΕΛΕΣΜΑΤΑ (ΚΕΡΔΗ Ή ΖΗΜΙΕΣ) ΕΚΜΕΤΑΛΛΕΥΣΕΩΣ	100,00	69,70	207,21	32,50	-62,26
(+)ΠΛΕΟΝ Έσοδα συμμετοχών	100,00	0,00	0,00	0,86	4532,66
(+)ΠΛΕΟΝ Κέρδη από πωλήσεις συμμετοχών και χρεωγράφων					
(+)ΠΛΕΟΝ Πιστωτικοί τόκοι και συναφή έσοδα	100,00	1842,84	2216,15	8359,49	1758,15
(-)ΜΕΙΟΝ Έξοδα και ζημίες συμμετοχών και χρεωγράφων	100,00	699,45	0,00	0,00	0,00
(-)ΜΕΙΟΝ Χρεωστικοί τόκοι και συναφή έξοδα	100,00	135,81	302,37	162,98	68,46
ΟΛΙΚΟ ΑΠΟΤΕΛΕΣΜΑ (ΚΕΡΔΗ Ή ΖΗΜΙΕΣ) ΕΚΜΕΤΑΛΛΕΥΣΕΩΣ	100,00	807,35	221,73	158,14	197,26
(+)ΠΛΕΟΝ ΕΚΤΑΚΤΑ ΚΕΡΔΗ	100,00	136,56	681,03	1311,21	857,11
Έκτακτα και ανόργανα έσοδα	100,00	121,40	646,27	1310,96	813,66
Έκτακτα κέρδη	100,00	839,58	5319,86	404,89	8015,65
Έσοδα προηγούμενων χρήσεων					
(-)ΜΕΙΟΝ ΕΚΤΑΚΤΕΣ ΖΗΜΙΕΣ	100,00	56,14	83,60	77,36	77,22
Έκτακτα και ανόργανα έξοδα	100,00	107,19	150,70	150,38	150,37
Έκτακτες ζημίες	100,00	2,55	13,18	0,44	0,39
Έξοδα προηγούμενων χρήσεων	100,00	9,16	0,00	483,91	65,08
ΟΡΓΑΝΙΚΑ ΚΑΙ ΕΚΤΑΚΤΑ ΑΠΟΤΕΛΕΣΜΑΤΑ (ΚΕΡΔΗ Ή ΖΗΜΙΕΣ)	100,00	1002,56	276,53	218,89	253,35
(-)ΜΕΙΟΝ Σύνολο αποσβέσεων παγίων στοιχείων	100,00	109,76	208,62	239,62	249,53
Οι από αυτές ενσωματωμένες στο λειτουργικό κόστος	100,00	106,73	205,58	236,59	246,50
ΚΑΘΑΡΑ ΑΠΟΤΕΛΕΣΜΑΤΑ ΧΡΗΣΕΩΣ ΠΡΟ ΦΟΡΩΝ (ΚΕΡΔΗ Ή ΖΗΜΙΕΣ)	100,00	1000,61	274,58	216,94	251,40

ΠΙΝΑΚΑΣ ΔΙΑΘΕΣΕΩΣ ΑΠΟΤΕΛΕΣΜΑΤΩΝ

ΚΑΘΑΡΑ ΑΠΟΤΕΛΕΣΜΑΤΑ (ΚΕΡΔΗ Ή ΖΗΜΙΕΣ) ΧΡΗΣΕΩΣ

Καθαρά κέρδη χρήσεως	100,00	1000,61	274,58	216,94	251,40
----------------------	--------	---------	--------	--------	--------

(+) Υπόλοιπο κερδών προηγούμενων χρήσεων					
(-) Υπόλοιπο ζημιών προηγούμενων χρήσεων	100,00	0,00	0,00	0,00	0,00
(-) Διαφορές φορολογικού ελέγχου προηγούμενων χρήσεων					
(+)Αποθεματικά προς διάθεση					
ΣΥΝΟΛΟ	100,00	1495,21	361,30	476,50	365,32
(-) Φόρος εισοδήματος	100,00	105,22	334,70	338,42	0,00
ΑΠΟΤΕΛΕΣΜΑΤΑ ΕΙΣ ΝΕΟ	100,00	2983,29	389,77	624,33	756,43
<u>ΔΙΑΘΕΣΗ ΤΩΝ ΚΕΡΔΩΝ</u>					
Τακτικό αποθεματικό	100,00	87,65	274,58	235,02	418,99
Μερίσματα πληρωτέα					
Αποθεματικά για ίδιες μετοχές					
Αποθεματικά από έσοδα φορολογηθέντα με ειδικό τρόπο	100,00	47655,67	0,00	0,00	0,00
Υπόλοιπο Αποτελεσμάτων εις Νέο	100,00	0,91	7,86	732,71	887,73

**ΠΙΝΑΚΑΣ 37: Η ΝΑΥΤΕΜΠΟΡΙΚΗ - Π. ΑΘΑΝΑΣΙΑΔΗΣ & ΣΙΑ Α.Ε.
ΙΣΟΛΟΓΙΣΜΟΙ ΜΕ ΒΑΣΗ ΑΝΑΛΥΣΗ ΚΟΙΝΟΥ ΜΕΓΕΘΟΥΣ**

ΛΟΓΑΡΙΑΣΜΟΙ	1997	1998	1999	2000	2001
<u>ΕΞΟΔΑ ΕΓΚΑΤΑΣΤΑΣΗΣ</u>					
Έξοδα ιδρύσεως και πρώτης εγκαταστάσεως	1,32%	1,30%	1,00%	0,39%	0,69%
Λοιπά έξοδα εγκατάστασης	<u>1,28%</u>	<u>1,32%</u>	<u>2,16%</u>	<u>6,35%</u>	<u>7,39%</u>
	2,60%	2,62%	3,16%	6,74%	8,08%
Αποσβεσθέντα έξοδα εγκατάστασης	<u>1,18%</u>	<u>1,66%</u>	<u>1,82%</u>	<u>2,00%</u>	<u>3,41%</u>
ΣΥΝΟΛΟ ΕΞΟΔΩΝ ΕΓΚΑΤΑΣΤΑΣΗΣ	1,42%	0,96%	1,33%	4,74%	4,67%
<u>ΠΑΓΙΟ ΕΝΕΡΓΗΤΙΚΟ</u>					
ΕΝΣΩΜΑΤΕΣ ΑΚΙΝΗΤΟΠΟΙΗΣΕΙΣ					
Γήπεδα-Οικόπεδα	2,98%	2,94%	2,26%	6,70%	9,86%
Κτίρια και τεχνικά έργα	4,33%	4,27%	3,28%	1,69%	4,68%
Μηχαν/τα-Τεχν.εγκατ/σεις-Λοιπός μηχ/κός εξοπλισμός	23,37%	24,00%	14,36%	7,01%	7,39%
Μεταφορικά μέσα	0,87%	1,06%	1,28%	0,42%	0,18%
Έπιπλα και λοιπός εξοπλισμός	5,84%	6,85%	4,97%	2,68%	3,42%
Ακινήτοποιήσεις υπό εκτέλεση και προκαταβολές	<u>0,00%</u>	<u>0,00%</u>	<u>0,15%</u>	<u>0,00%</u>	<u>0,00%</u>
	37,39%	39,11%	26,29%	18,50%	25,54%
Αποσβεσθείσες ενσώματες ακινήτοποιήσεις	<u>24,16%</u>	<u>27,21%</u>	<u>18,08%</u>	<u>8,11%</u>	<u>8,86%</u>
ΣΥΝΟΛΟ ΕΝΣΩΜΑΤΩΝ ΑΚΙΝΗΤΟΠΟΙΗΣΕΩΝ	13,23%	11,90%	8,21%	10,39%	16,68%
<u>ΣΥΜΜΕΤΟΧΕΣ ΚΑΙ ΑΛΛΕΣ ΜΑΚΡΟΠΡΟΘΕΣΜΕΣ ΧΡΗΜ/ΚΕΣ ΑΠΑΙΤΗΣΕΙΣ</u>					
Συμμετοχές σε συνδεδεμένες επιχειρήσεις	1,16%	1,14%	0,88%	0,34%	0,32%
Συμμετοχές σε λοιπές επιχειρήσεις	0,00%	0,00%	0,00%	3,00%	2,82%
Λοιπές μακροπρόθεσμες απαιτήσεις	<u>0,06%</u>	<u>0,06%</u>	<u>0,05%</u>	<u>0,02%</u>	<u>0,03%</u>
ΣΥΝΟΛΟ ΣΥΜΜΕΤΟΧΩΝ ΚΑΙ ΑΛΛΩΝ ΜΑΚΡΟΠΡΟΘΕΣΜΩΝ ΧΡΗΜ/ΚΩΝ ΑΠΑΙΤΗΣΕΩΝ	1,22%	1,20%	0,93%	3,36%	3,17%
ΣΥΝΟΛΟ ΠΑΓΙΟΥ ΕΝΕΡΓΗΤΙΚΟΥ	15,88%	14,05%	10,47%	18,49%	24,51%
<u>ΚΥΚΛΟΦΟΡΟΥΝ ΕΝΕΡΓΗΤΙΚΟ</u>					
ΑΠΟΘΕΜΑΤΑ					
Έτοιμα και Ημιτελή προϊόντα/Υποπροϊόντα και Υπολλείματα	0,00%	0,02%	0,02%	0,02%	0,01%
Πρώτες και Βοηθητικές ύλες-Αναλώσιμα υλικά-Ανταλλακτικά-Είδη συσκευασίας	0,37%	0,68%	0,29%	0,09%	0,22%
Προκαταβολές για αγορές αποθεμάτων	<u>0,00%</u>	<u>0,00%</u>	<u>0,00%</u>	<u>0,86%</u>	<u>0,00%</u>
ΣΥΝΟΛΟ ΑΠΟΘΕΜΑΤΩΝ	0,38%	0,70%	0,31%	0,97%	0,23%

ΑΠΑΙΤΗΣΕΙΣ

Πελάτες	28,87%	32,70%	37,29%	15,15%	16,29%
Γραμμάτια εισπρακτέα χαρτοφυλακίου και σε εγγύηση στις τράπεζες	0,80%	0,98%	0,81%	0,13%	0,01%
Γραμμάτια σε καθυστέρηση	1,43%	1,18%	0,12%	0,04%	0,05%
Επιταγές εισπρακτέες (μεταχρονολογημένες)	11,75%	11,65%	22,34%	9,09%	9,60%
Επιταγές σε καθυστέρηση (σφραγισμένες)	0,79%	0,64%	0,19%	0,07%	0,11%
Επισφαλείς-Επίδικοι πελάτες και χρεώστες	0,62%	0,61%	0,02%	0,21%	0,12%
Χρεώστες διάφοροι	11,44%	10,65%	11,03%	4,35%	7,94%
Λογ/σμοί διαχείρισης προκ/λών και πιστώσεων	<u>0,02%</u>	<u>0,03%</u>	<u>0,02%</u>	<u>0,01%</u>	<u>0,01%</u>
ΣΥΝΟΛΟ ΑΠΑΙΤΗΣΕΩΝ	55,72%	58,43%	71,81%	29,05%	34,13%

ΧΡΕΩΓΡΑΦΑ

Μετοχές	0,00%	0,00%	6,39%	3,33%	3,13%
Λοιπά χρεώγραφα	<u>17,68%</u>	<u>17,41%</u>	<u>5,26%</u>	<u>46,26%</u>	<u>33,54%</u>
ΣΥΝΟΛΟ ΧΡΕΩΓΡΑΦΩΝ	17,68%	17,41%	11,65%	49,60%	36,67%

ΔΙΑΘΕΣΙΜΑ

Ταμείο	0,48%	1,67%	0,41%	0,45%	0,72%
Καταθέσεις όψεως και προθεσμίας	<u>9,86%</u>	<u>7,74%</u>	<u>5,34%</u>	<u>1,45%</u>	<u>3,74%</u>
ΣΥΝΟΛΟ ΔΙΑΘΕΣΙΜΩΝ	10,34%	9,41%	5,75%	1,90%	4,45%

ΣΥΝΟΛΟ ΚΥΚΛΟΦΟΡΟΥΝΤΟΣ ΕΝΕΡΓΗΤΙΚΟΥ

	84,12%	85,95%	89,53%	81,51%	75,49%
--	---------------	---------------	---------------	---------------	---------------

ΣΥΝΟΛΟ ΕΝΕΡΓΗΤΙΚΟΥ

	100,00%	100,00%	100,00%	100,00%	100,00%
--	----------------	----------------	----------------	----------------	----------------

ΒΡΑΧΥΠΡΟΘΕΣΜΕΣ ΥΠΟΧΡΕΩΣΕΙΣ

Προμηθευτές	3,59%	8,41%	7,24%	3,00%	3,20%
Προκαταβολές πελατών	0,06%	0,07%	0,31%	0,09%	0,07%
Υποχρεώσεις από φόρους-τέλη	22,35%	16,60%	23,52%	5,18%	7,38%
Ασφαλιστικοί οργανισμοί	1,84%	2,17%	1,83%	0,73%	0,75%
Μερίσματα πληρωτέα	17,86%	24,50%	11,81%	6,60%	6,63%
Πιστωτές διάφοροι	<u>0,24%</u>	<u>0,40%</u>	<u>0,40%</u>	<u>0,13%</u>	<u>0,18%</u>
ΣΥΝΟΛΟ ΒΡΑΧΥΠΡΟΘΕΣΜΩΝ ΥΠΟΧΡΕΩΣΕΩΝ	45,94%	52,15%	45,12%	15,73%	18,22%

ΣΥΝΟΛΟ ΚΑΘΑΡΟΥ ΕΝΕΡΓΗΤΙΚΟΥ

	54,06%	47,85%	54,88%	84,27%	81,78%
--	---------------	---------------	---------------	---------------	---------------

ΙΔΙΑ ΚΕΦΑΛΑΙΑ**ΜΕΤΟΧΙΚΟ ΚΕΦΑΛΑΙΟ**

Καταβλημένο	9,04%	21,06%	22,65%	41,02%	39,37%
-------------	--------------	---------------	---------------	---------------	---------------

ΔΙΑΦΟΡΑ ΑΠΟ ΕΚΔΟΣΗ ΜΕΤΟΧΩΝ ΥΠΕΡ ΤΟ ΑΡΤΙΟ

	0,00%	0,00%	0,00%	28,22%	26,50%
--	--------------	--------------	--------------	---------------	---------------

ΔΙΑΦΟΡΕΣ ΑΝΑΠΡΟΣΑΡΜΟΓΗΣ-ΕΠΙΧΟΡΗΓΗΣΕΙΣ ΕΠΕΝΔΥΣΕΩΝ

Διαφορές από αναπροσαρμογή λοιπών περιουσιακών στοιχείων

0,69% 0,00% 0,00% 0,14% 0,00%

ΑΠΟΘΕΜΑΤΙΚΑ ΚΕΦΑΛΑΙΑ

Τακτικό αποθεματικό

3,01% 3,92% 4,51% 2,26% 1,62%

Ειδικά αποθεματικά

0,29% 0,17% 0,13% 0,05% 0,05%

Έκτακτα αποθεματικά

1,40% 1,90% 1,46% 0,57% 0,54%

Αφορολόγητα αποθεματικά ειδικών διατάξεων νόμων

14,70% 12,22% 17,57% 7,72% 7,45%

ΣΥΝΟΛΟ ΑΠΟΘΕΜΑΤΙΚΩΝ**ΚΕΦΑΛΑΙΩΝ**

19,41% 18,22% 23,67% 10,60% 9,66%

ΑΠΟΤΕΛΕΣΜΑΤΑ ΕΙΣ ΝΕΟ

Υπόλοιπα κερδών χρήσεως εις νέον

24,93% 8,58% 8,56% 4,29% 5,29%

ΣΥΝΟΛΟ ΙΔΙΩΝ ΚΕΦΑΛΑΙΩΝ

54,06% 47,85% 54,88% 84,27% 80,81%

ΜΕΤΑΒΑΤΙΚΟΙ ΛΟΓΑΡΙΑΣΜΟΙ ΠΑΘΗΤΙΚΟΥ

Έξοδα χρήσης δεδουλευμένα

0,00% 0,00% 0,00% 0,00% 0,97%

ΣΥΝΟΛΟ ΑΠΑΣΧΟΛΗΘΕΝΤΩΝ ΚΕΦΑΛΑΙΩΝ

54,06% 47,85% 54,88% 84,27% 81,78%

**ΠΙΝΑΚΑΣ 38: Η ΝΑΥΤΕΜΠΟΡΙΚΗ - Π. ΑΘΑΝΑΣΙΑΔΗΣ & ΣΙΑ Α.Ε.
ΑΠΟΤΕΛΕΣΜΑΤΑ ΧΡΗΣΕΩΣ ΜΕ ΒΑΣΗ ΑΝΑΛΥΣΗ ΚΟΙΝΟΥ ΜΕΓΕΘΟΥΣ**

ΛΟΓΑΡΙΑΣΜΟΙ	1997	1998	1999	2000	2001
<u>ΑΠΟΤΕΛΕΣΜΑΤΑ ΕΚΜΕΤΑΛΛΕΥΣΕΩΣ</u>					
Κύκλος εργασιών (Πωλήσεις)	100,00%	100,00%	100,00%	100,00%	100,00%
(-)ΜΕΙΟΝ Κόστος πωλήσεων	<u>44,28%</u>	<u>50,71%</u>	<u>44,29%</u>	<u>48,50%</u>	<u>49,13%</u>
ΜΙΚΤΑ ΑΠΟΤΕΛΕΣΜΑΤΑ (ΚΕΡΔΗ Ή ΖΗΜΙΕΣ) ΕΚΜΕΤΑΛΛΕΥΣΕΩΣ	55,72%	49,29%	55,71%	51,50%	50,87%
(+)ΠΛΕΟΝ Άλλα έσοδα εκμεταλλεύσεως	<u>0,16%</u>	<u>0,61%</u>	<u>0,21%</u>	<u>0,56%</u>	<u>0,35%</u>
ΣΥΝΟΛΟ	55,88%	49,90%	55,91%	52,06%	51,22%
(-)ΜΕΙΟΝ Έξοδα διοικητικής λειτουργίας	12,82%	11,51%	9,56%	13,23%	10,94%
(-)ΜΕΙΟΝ Έξοδα λειτουργίας διαθέσεως	<u>19,14%</u>	<u>20,96%</u>	<u>18,16%</u>	<u>16,57%</u>	<u>20,42%</u>
ΜΕΡΙΚΑ ΑΠΟΤΕΛΕΣΜΑΤΑ (ΚΕΡΔΗ Ή ΖΗΜΙΕΣ) ΕΚΜΕΤΑΛΛΕΥΣΕΩΣ	23,92%	17,43%	28,19%	22,25%	19,86%
(+)ΠΛΕΟΝ Έσοδα χρεωγράφων	0,23%	0,06%	0,02%	3,79%	3,87%
(+)ΠΛΕΟΝ Κέρδη από πωλήσεις συμμετοχών και χρεωγράφων	0,53%	1,26%	0,91%	0,18%	0,00%
(+)ΠΛΕΟΝ Πιστωτικοί τόκοι και συναφή έσοδα	0,58%	0,43%	0,37%	0,32%	0,10%
(-)ΜΕΙΟΝ Προβλέψεις υποτιμήσεως συμμετοχών και χρεωγράφων	0,00%	0,00%	0,00%	3,33%	3,14%

(-)ΜΕΙΟΝ Χρεωστικοί τόκοι και συναφή έξοδα	<u>0,08%</u>	<u>0,06%</u>	<u>0,05%</u>	<u>0,14%</u>	<u>0,14%</u>
ΟΛΙΚΟ ΑΠΟΤΕΛΕΣΜΑ (ΚΕΡΔΗ Ή ΖΗΜΙΕΣ) ΕΚΜΕΤΑΛΛΕΥΣΕΩΣ	25,17%	19,12%	29,45%	23,06%	20,56%
(+)ΠΛΕΟΝ ΕΚΤΑΚΤΑ ΚΕΡΔΗ	0,02%	0,02%	0,00%	0,16%	0,07%
Έκτακτα και ανόργανα έσοδα	0,01%	0,01%	0,00%	0,13%	0,02%
Έκτακτα κέρδη	0,02%	0,02%	0,00%	0,04%	0,05%
Έσοδα προηγούμενων χρήσεων	0,00%	0,00%	0,00%	0,00%	0,00%
(-)ΜΕΙΟΝ ΕΚΤΑΚΤΕΣ ΖΗΜΙΕΣ	0,26%	0,01%	0,30%	0,55%	0,31%
Έκτακτα και ανόργανα έξοδα	0,00%	0,01%	0,00%	0,01%	0,01%
Έκτακτες ζημιές	0,00%	0,01%	0,00%	0,00%	0,03%
Έξοδα προηγούμενων χρήσεων	0,01%	0,00%	0,00%	0,00%	0,00%
Προβλέψεις για κινδύνους και έξοδα	<u>0,25%</u>	<u>0,00%</u>	<u>0,30%</u>	<u>0,54%</u>	<u>0,27%</u>
ΟΡΓΑΝΙΚΑ ΚΑΙ ΕΚΤΑΚΤΑ ΑΠΟΤΕΛΕΣΜΑΤΑ (ΚΕΡΔΗ Ή ΖΗΜΙΕΣ)	24,94%	19,13%	29,15%	22,68%	20,32%
(-)ΜΕΙΟΝ Σύνολο αποσβέσεων παγίων στοιχείων	2,40%	2,49%	1,97%	3,36%	4,74%
Οι από αυτές ενσωματωμένες στο λειτουργικό κόστος	<u>2,40%</u>	<u>2,49%</u>	<u>1,97%</u>	<u>3,22%</u>	<u>4,61%</u>
ΚΑΘΑΡΑ ΑΠΟΤΕΛΕΣΜΑΤΑ ΧΡΗΣΕΩΣ ΠΡΟ ΦΟΡΩΝ (ΚΕΡΔΗ Ή ΖΗΜΙΕΣ)	24,94%	19,13%	29,15%	22,54%	20,18%

ΠΙΝΑΚΑΣ ΔΙΑΘΕΣΕΩΣ ΑΠΟΤΕΛΕΣΜΑΤΩΝ**ΚΑΘΑΡΑ ΑΠΟΤΕΛΕΣΜΑΤΑ (ΚΕΡΔΗ Ή ΖΗΜΙΕΣ) ΧΡΗΣΕΩΣ**

Καθαρά κέρδη χρήσεως	24,94%	19,13%	29,15%	22,54%	20,18%
(+) Υπόλοιπο κερδών προηγούμενων χρήσεων	17,64%	15,20%	0,75%	5,23%	6,39%
(-) Διαφορές φορολογικού ελέγχου προηγούμενων χρήσεων	1,40%	0,00%	1,25%	0,00%	0,00%
(+) Αποθεματικά προηγούμενων χρήσεων για αύξηση μετοχικού κεφαλαίου	0,00%	2,30%	0,00%	0,00%	0,00%
(+) Αποθεματικά για φορολόγηση κατ'άρθρο 8 Ν 2579/98	0,00%	0,81%	0,00%	0,00%	0,00%
(+) Ζημιές από αποτίμηση μετοχών	<u>0,00%</u>	<u>0,00%</u>	<u>0,00%</u>	<u>0,00%</u>	<u>1,45%</u>
ΣΥΝΟΛΟ	41,18%	37,43%	28,66%	27,77%	28,03%
(-) Φόρος εισοδήματος	9,62%	7,31%	9,38%	6,88%	7,09%
(-) Φόρος αποθεματικών κατ'άρθρο 8 Ν 2579/98	<u>0,00%</u>	<u>0,14%</u>	<u>0,00%</u>	<u>0,00%</u>	<u>0,00%</u>
ΑΠΟΤΕΛΕΣΜΑΤΑ ΕΙΣ ΝΕΟ	31,56%	29,98%	19,27%	20,88%	20,94%

ΔΙΑΘΕΣΗ ΤΩΝ ΚΕΡΔΩΝ

Τακτικό αποθεματικό	0,00%	0,59%	0,93%	0,78%	0,66%
Πρώτο μέρος	5,35%	4,17%	6,59%	5,21%	4,36%
Πρόσθετο μέρος από διανομή έκτακτων αποθεματικών προηγούμενων χρήσεων	7,39%	10,82%	0,72%	5,04%	6,06%

Διάθεση κερδών προηγούμενων χρήσεων για αύξηση μετοχικού κεφαλαίου	0,00%	4,81%	0,00%	0,00%	0,00%
Διάθεση αποθεματικών προηγούμενων χρήσεων για αύξηση μετοχικού κεφαλαίου	0,00%	2,30%	0,00%	0,00%	0,00%
Ειδικά και έκτακτα αποθεματικά - Αποθεματικά φορολογηθέντα άρθρο 8 Ν 2579/98	0,00%	0,67%	0,00%	0,00%	0,00%
Αφορολόγητα αποθεματικά Ν 1892/90	0,34%	0,04%	4,61%	2,68%	0,00%
Αφορολόγητα αποθεματικά Ν 1892/90 από κέρδη πώλησης χρεωγράφων	0,53%	1,26%	0,43%	0,00%	0,00%
Αφορολόγητα αποθεματικά από απαλλασσόμενα της φορολογίας έσοδα	0,03%	0,00%	0,48%	0,31%	1,40%
Αποθεματικά από έσοδα φορολογηθέντα με ειδικό τρόπο	0,08%	0,00%	0,22%	0,17%	0,07%
Υπόλοιπο Αποτελεσμάτων εις Νέο	17,83%	5,31%	5,30%	6,70%	8,39%

**ΠΙΝΑΚΑΣ 39: Η ΝΑΥΤΕΜΠΟΡΙΚΗ - Π. ΑΘΑΝΑΣΙΑΔΗΣ & ΣΙΑ Α.Ε.
ΙΣΟΛΟΓΙΣΜΟΙ ΜΕ ΕΤΟΣ ΒΑΣΗΣ ΤΟ 1997**

ΛΟΓΑΡΙΑΣΜΟΙ	1997	1998	1999	2000	2001
<u>ΕΞΟΔΑ ΕΓΚΑΤΑΣΤΑΣΗΣ</u>					
Έξοδα ιδρύσεως και πρώτης εγκαταστάσεως	100,00	100,00	100,00	100,00	189,27
Λοιπά έξοδα εγκατάστασης	100,00	105,16	223,42	1681,70	2084,64
	100,00	102,53	160,64	877,06	1120,43
Αποσβεσθέντα έξοδα εγκατάστασης	100,00	143,35	204,67	574,33	1043,83
ΣΥΝΟΛΟ ΕΞΟΔΩΝ ΕΓΚΑΤΑΣΤΑΣΗΣ	100,00	68,70	124,13	1128,04	1183,94
<u>ΠΑΓΙΟ ΕΝΕΡΓΗΤΙΚΟ</u>					
ΕΝΣΩΜΑΤΕΣ ΑΚΙΝΗΤΟΠΟΙΗΣΕΙΣ					
Γήπεδα-Οικόπεδα	100,00	100,00	100,00	760,07	1190,83
Κτίρια και τεχνικά έργα	100,00	100,00	100,00	131,80	389,24
Μηχαν/τα-Τεχν.εγκατ/σεις-Λοιπός μηχ/κός εξοπλισμός	100,00	104,33	81,23	101,47	113,96
Μεταφορικά μέσα	100,00	123,11	193,47	163,97	76,04
Έπιπλα και λοιπός εξοπλισμός	100,00	119,14	112,50	155,20	211,26
Ακινήτοποιήσεις υπό εκτέλεση και προκαταβολές	100,00	106,23	92,94	167,38	246,10
Αποσβεσθείσες ενσώματες ακινήτοποιήσεις	100,00	114,41	98,93	113,53	132,19
ΣΥΝΟΛΟ ΕΝΣΩΜΑΤΩΝ ΑΚΙΝΗΤΟΠΟΙΗΣΕΩΝ	100,00	91,30	82,00	265,69	454,03
<u>ΣΥΜΜΕΤΟΧΕΣ ΚΑΙ ΑΛΛΕΣ ΜΑΚΡΟΠΡΟΘΕΣΜΕΣ ΧΡΗΜ/ΚΕΣ ΑΠΑΙΤΗΣΕΙΣ</u>					
Συμμετοχές σε συνδεδεμένες επιχειρήσεις	100,00	100,00	100,00	100,00	100,00

Συμμετοχές σε λοιπές επιχειρήσεις					
Λοιπές μακροπρόθεσμες απαιτήσεις	100,00	93,05	103,06	104,73	169,29
ΣΥΝΟΛΟ ΣΥΜΜΕΤΟΧΩΝ ΚΑΙ ΑΛΛΩΝ ΜΑΚΡΟΠΡΟΘΕΣΜΩΝ ΧΡΗΜ/ΚΩΝ ΑΠΑΙΤΗΣΕΩΝ	100,00	99,64	100,16	930,92	934,23
ΣΥΝΟΛΟ ΠΑΓΙΟΥ ΕΝΕΡΓΗΤΙΚΟΥ	100,00	89,92	87,17	394,04	556,29
<u>ΚΥΚΛΟΦΟΡΟΥΝ ΕΝΕΡΓΗΤΙΚΟ</u>					
ΑΠΟΘΕΜΑΤΑ					
Έτοιμα και Ημιτελή προϊόντα/Υποπροϊόντα και Υπολείματα	100,00	547,07	790,86	1428,01	884,73
Πρώτες και Βοηθητικές ύλες-Αναλώσιμα υλικά-Ανταλλακτικά-Είδη συσκευασίας Προκαταβολές για αγορές αποθεμάτων	100,00	184,98	103,37	86,36	215,60
ΣΥΝΟΛΟ ΑΠΟΘΕΜΑΤΩΝ	100,00	188,61	110,28	871,85	222,32
ΑΠΑΙΤΗΣΕΙΣ					
Πελάτες	100,00	115,04	170,78	177,55	203,27
Γραμμάτια εισπρακτέα χαρτοφυλακίου και σε εγγύηση στις τράπεζες	100,00	124,88	134,89	53,34	4,96
Γραμμάτια σε καθυστέρηση Επιταγές εισπρακτέες (μεταχρονολογημένες)	100,00	83,72	10,72	10,31	12,07
Επιταγές σε καθυστέρηση (σφραγισμένες)	100,00	100,72	251,35	261,73	294,42
Επισφαλείς-Επίδικοι πελάτες και χρεώστες	100,00	81,60	30,85	29,64	51,60
Χρεώστες διάφοροι	100,00	100,00	5,28	115,06	70,69
Χρεώστες διάφοροι	100,00	94,52	127,41	128,71	250,21
Λογ/σμοί διαχείρισης προκ/λών και πιστώσεων	100,00	125,00	100,00	100,00	100,00
ΣΥΝΟΛΟ ΑΠΑΙΤΗΣΕΩΝ	100,00	106,51	170,39	176,38	220,72
ΧΡΕΩΓΡΑΦΑ					
Μετοχές					
Λοιπά χρεώγραφα	100,00	100,00	39,34	885,10	683,48
ΣΥΝΟΛΟ ΧΡΕΩΓΡΑΦΩΝ	100,00	100,00	87,13	948,88	747,26
ΔΙΑΘΕΣΙΜΑ					
Ταμείο	100,00	352,45	113,50	312,45	534,99
Καταθέσεις όψεως και προθεσμίας	100,00	79,74	71,57	49,81	136,58
ΣΥΝΟΛΟ ΔΙΑΘΕΣΙΜΩΝ	100,00	92,46	73,53	62,06	155,16
ΣΥΝΟΛΟ ΚΥΚΛΟΦΟΡΟΥΝΤΟΣ ΕΝΕΡΓΗΤΙΚΟΥ	100,00	103,78	140,71	327,83	323,36
ΣΥΝΟΛΟ ΕΝΕΡΓΗΤΙΚΟΥ	100,00	101,58	132,21	338,34	360,34

ΒΡΑΧΥΠΡΟΘΕΣΜΕΣ ΥΠΟΧΡΕΩΣΕΙΣ

Προμηθευτές	100,00	237,82	266,48	282,65	321,25
Προκαταβολές πελατών	100,00	116,23	725,22	553,66	458,81
Υποχρεώσεις από φόρους-τέλη	100,00	75,45	139,13	78,39	118,98
Ασφαλιστικοί οργανισμοί	100,00	120,06	131,85	134,36	146,65
Μερίσματα πληρωτέα	100,00	139,31	87,40	124,92	133,79
Πιστωτές διάφοροι	100,00	168,18	221,28	180,91	276,52
ΣΥΝΟΛΟ ΒΡΑΧΥΠΡΟΘΕΣΜΩΝ ΥΠΟΧΡΕΩΣΕΩΝ	100,00	115,30	129,84	115,82	142,91

ΣΥΝΟΛΟ ΚΑΘΑΡΟΥ ΕΝΕΡΓΗΤΙΚΟΥ	100,00	89,92	134,22	527,45	545,12
-----------------------------------	---------------	--------------	---------------	---------------	---------------

ΙΔΙΑ ΚΕΦΑΛΑΙΑ**ΜΕΤΟΧΙΚΟ ΚΕΦΑΛΑΙΟ**

Καταβλημένο	100,00	236,69	331,36	1535,77	1569,94
-------------	--------	--------	--------	---------	---------

ΔΙΑΦΟΡΑ ΑΠΟ ΕΚΔΟΣΗ ΜΕΤΟΧΩΝ ΥΠΕΡ ΤΟ ΑΡΤΙΟ**ΔΙΑΦΟΡΕΣ ΑΝΑΠΡΟΣΑΡΜΟΓΗΣ-ΕΠΙΧΟΡΗΓΗΣΕΙΣ ΕΠΕΝΔΥΣΕΩΝ**

Διαφορές από αναπροσαρμογή λοιπών περιουσιακών στοιχείων	100,00	0,00	0,00	70,25	0,00
--	--------	------	------	-------	------

ΑΠΟΘΕΜΑΤΙΚΑ ΚΕΦΑΛΑΙΑ

Τακτικό αποθεματικό	100,00	132,17	197,84	254,14	194,11
Ειδικά αποθεματικά	100,00	60,00	60,00	60,00	60,00
Έκτακτα αποθεματικά	100,00	138,02	138,02	138,02	138,02
Αφορολόγητα αποθεματικά ειδικών διατάξεων νόμων	100,00	84,45	157,97	177,61	182,62
ΣΥΝΟΛΟ ΑΠΟΘΕΜΑΤΙΚΩΝ ΚΕΦΑΛΑΙΩΝ	100,00	95,34	161,24	184,85	179,33

ΑΠΟΤΕΛΕΣΜΑΤΑ ΕΙΣ ΝΕΟ

Υπόλοιπα κερδών χρήσεως εις νέον	100,00	34,97	45,43	58,22	76,43
----------------------------------	--------	-------	-------	-------	-------

ΣΥΝΟΛΟ ΙΔΙΩΝ ΚΕΦΑΛΑΙΩΝ	100,00	89,92	134,22	527,45	538,67
-------------------------------	---------------	--------------	---------------	---------------	---------------

ΜΕΤΑΒΑΤΙΚΟΙ ΛΟΓΑΡΙΑΣΜΟΙ ΠΑΘΗΤΙΚΟΥ

Έξοδα χρήσης δεδουλευμένα

ΣΥΝΟΛΟ ΑΠΑΣΧΟΛΗΘΕΝΤΩΝ ΚΕΦΑΛΑΙΩΝ	100,00	89,92	134,22	527,45	545,12
--	---------------	--------------	---------------	---------------	---------------

**ΠΙΝΑΚΑΣ 40: Η ΝΑΥΤΕΜΠΟΡΙΚΗ - Π. ΑΘΑΝΑΣΙΑΔΗΣ & ΣΙΑ Α.Ε.
ΑΠΟΤΕΛΕΣΜΑΤΑ ΧΡΗΣΕΩΣ ΜΕ ΕΤΟΣ ΒΑΣΗΣ ΤΟ 1997**

ΛΟΓΑΡΙΑΣΜΟΙ	1997	1998	1999	2000	2001
<u>ΑΠΟΤΕΛΕΣΜΑΤΑ ΕΚΜΕΤΑΛΛΕΥΣΕΩΣ</u>					
Κύκλος εργασιών (Πωλήσεις)	100,00	117,31	152,79	154,95	162,32
(-)ΜΕΙΟΝ Κόστος πωλήσεων	100,00	134,34	152,84	169,72	180,10
ΜΙΚΤΑ ΑΠΟΤΕΛΕΣΜΑΤΑ (ΚΕΡΔΗ Ή ΖΗΜΙΕΣ) ΕΚΜΕΤΑΛΛΕΥΣΕΩΣ	100,00	103,77	152,75	143,22	148,19
(+)ΠΛΕΟΝ Άλλα έσοδα εκμεταλλεύσεως	100,00	447,19	197,27	538,35	352,36
ΣΥΝΟΛΟ	100,00	104,76	152,88	144,35	148,77
(-)ΜΕΙΟΝ Έξοδα διοικητικής λειτουργίας	100,00	105,38	113,94	159,92	138,53
(-)ΜΕΙΟΝ Έξοδα λειτουργίας διαθέσεως	100,00	128,45	145,01	134,18	173,20
ΜΕΡΙΚΑ ΑΠΟΤΕΛΕΣΜΑΤΑ (ΚΕΡΔΗ Ή ΖΗΜΙΕΣ) ΕΚΜΕΤΑΛΛΕΥΣΕΩΣ	100,00	85,47	180,04	144,14	134,72
(+)ΠΛΕΟΝ Έσοδα χρεωγράφων	100,00	33,23	16,04	2557,46	2740,51
(+)ΠΛΕΟΝ Κέρδη από πωλήσεις συμμετοχών και χρεωγράφων	100,00	280,85	263,01	51,74	0,00
(+)ΠΛΕΟΝ Πιστωτικοί τόκοι και συναφή έσοδα	100,00	87,11	99,58	87,13	28,56
(-)ΜΕΙΟΝ Προβλέψεις υποτιμήσεως συμμετοχών και χρεωγράφων					
(-)ΜΕΙΟΝ Χρεωστικοί τόκοι και συναφή έξοδα	100,00	91,38	85,55	278,98	278,08
ΟΛΙΚΟ ΑΠΟΤΕΛΕΣΜΑ (ΚΕΡΔΗ Ή ΖΗΜΙΕΣ) ΕΚΜΕΤΑΛΛΕΥΣΕΩΣ	100,00	89,10	178,75	141,94	132,54
(+)ΠΛΕΟΝ ΕΚΤΑΚΤΑ ΚΕΡΔΗ	100,00	117,61	17,84	1090,80	497,90
Έκτακτα και ανόργανα έσοδα	100,00	117,09	0,00	2880,20	467,97
Έκτακτα κέρδη	100,00	117,83	25,19	353,34	478,85
Έσοδα προηγούμενων χρήσεων					
(-)ΜΕΙΟΝ ΕΚΤΑΚΤΕΣ ΖΗΜΙΕΣ	100,00	6,68	175,89	324,54	193,48
Έκτακτα και ανόργανα έξοδα					
Έκτακτες ζημιές					
Έξοδα προηγούμενων χρήσεων	100,00	0,00	0,00	0,00	0,00
Προβλέψεις για κινδύνους και έξοδα	100,00	0,00	183,33	333,33	175,00
ΟΡΓΑΝΙΚΑ ΚΑΙ ΕΚΤΑΚΤΑ ΑΠΟΤΕΛΕΣΜΑΤΑ (ΚΕΡΔΗ Ή ΖΗΜΙΕΣ)	100,00	89,99	178,63	140,92	132,25
(-)ΜΕΙΟΝ Σύνολο αποσβέσεων παγίων στοιχείων	100,00	121,72	125,71	217,39	321,06
Οι από αυτές ενσωματωμένες στο λειτουργικό κόστος	100,00	121,72	125,71	208,41	312,08
ΚΑΘΑΡΑ ΑΠΟΤΕΛΕΣΜΑΤΑ ΧΡΗΣΕΩΣ ΠΡΟ ΦΟΡΩΝ (ΚΕΡΔΗ Ή ΖΗΜΙΕΣ)	100,00	89,99	178,63	140,05	131,38

ΠΙΝΑΚΑΣ ΔΙΑΘΕΣΕΩΣ ΑΠΟΤΕΛΕΣΜΑΤΩΝ**ΚΑΘΑΡΑ ΑΠΟΤΕΛΕΣΜΑΤΑ (ΚΕΡΔΗ Ή ΖΗΜΙΕΣ) ΧΡΗΣΕΩΣ**

Καθαρά κέρδη χρήσεως	100,00	89,99	178,63	140,05	131,38
(+) Υπόλοιπο κερδών προηγούμενων χρήσεων	100,00	101,05	6,53	45,90	58,83
(-) Διαφορές φορολογικού ελέγχου προηγούμενων χρήσεων	100,00	0,00	136,23	0,00	0,00
(+) Αποθεματικά προηγούμενων χρήσεων για αύξηση μετοχικού κεφαλαίου					
(+) Αποθεματικά για φορολόγηση κατ'άρθρο 8 Ν 2579/98					
(+) Ζημίες από αποτίμηση μετοχών					
ΣΥΝΟΛΟ	100,00	106,63	106,34	104,48	110,49
(-) Φόρος εισοδήματος	100,00	89,20	149,07	110,88	119,66
(-) Φόρος αποθεματικών κατ'άρθρο 8 Ν 2579/98					
ΑΠΟΤΕΛΕΣΜΑΤΑ ΕΙΣ ΝΕΟ	100,00	111,42	93,31	102,53	107,70

ΔΙΑΘΕΣΗ ΤΩΝ ΚΕΡΔΩΝ

Τακτικό αποθεματικό					
Πρώτο μέρος	100,00	91,43	188,12	150,65	132,24
Πρόσθετο μέρος από διανομή έκτακτων αποθεματικών προηγούμενων χρήσεων	100,00	171,72	14,80	105,71	132,96
Διάθεση κερδών προηγούμενων χρήσεων για αύξηση μετοχικού κεφαλαίου					
Διάθεση αποθεματικών προηγούμενων χρήσεων για αύξηση μετοχικού κεφαλαίου					
Ειδικά και έκτακτα αποθεματικά - Αποθεματικά φορολογηθέντα άρθρο 8 Ν 2579/98					
Αφορολόγητα αποθεματικά Ν 1892/90	100,00	12,40	2082,57	1225,04	0,00
Αφορολόγητα αποθεματικά Ν 1892/90 από κέρδη πώλησης χρεωγράφων	100,00	280,85	123,89	0,00	0,00
Αφορολόγητα αποθεματικά από απαλλασσόμενα της φορολογίας έσοδα	100,00	0,00	2159,26	1404,59	6714,96
Αποθεματικά από έσοδα φορολογηθέντα με ειδικό τρόπο	100,00	0,00	392,48	305,48	128,94
Υπόλοιπο Αποτελεσμάτων εις Νέο	100,00	34,97	45,43	58,22	76,43

**ΠΙΝΑΚΑΣ 41: ΙΜΑΚΟ MEDIA NET GROUP S.A.
ΙΣΟΛΟΓΙΣΜΟΙ ΜΕ ΒΑΣΗ ΑΝΑΛΥΣΗ ΚΟΙΝΟΥ ΜΕΓΕΘΟΥΣ**

ΛΟΓΑΡΙΑΣΜΟΙ	1997	1998	1999	2000	2001
<u>ΕΞΟΔΑ ΕΓΚΑΤΑΣΤΑΣΗΣ</u>					
Έξοδα ιδρύσεως και πρώτης εγκαταστάσεως	0,00%	0,00%	0,40%	2,73%	0,05%
Λοιπά έξοδα εγκατάστασης	<u>1,55%</u>	<u>0,80%</u>	<u>2,07%</u>	<u>3,50%</u>	<u>7,04%</u>
	1,55%	0,80%	2,46%	6,24%	7,09%
Αποσβεσθέντα έξοδα εγκατάστασης	<u>0,62%</u>	<u>0,56%</u>	<u>0,68%</u>	<u>1,66%</u>	<u>2,70%</u>
ΣΥΝΟΛΟ ΕΞΟΔΩΝ ΕΓΚΑΤΑΣΤΑΣΗΣ	0,93%	0,24%	1,78%	4,57%	4,39%
<u>ΠΑΓΙΟ ΕΝΕΡΓΗΤΙΚΟ</u>					
<u>ΑΣΩΜΑΤΕΣ ΑΚΙΝΗΤΟΠΟΙΗΣΕΙΣ</u>					
Παραχωρήσεις-Δικαιώματα βιομηχανικής ιδιοκτησίας	<u>0,00%</u>	<u>0,00%</u>	<u>2,06%</u>	<u>0,85%</u>	<u>1,00%</u>
	0,00%	0,00%	2,06%	0,85%	1,00%
Αποσβεσθείσες ασώματες ακινητοποιήσεις	<u>0,00%</u>	<u>0,00%</u>	<u>0,41%</u>	<u>0,34%</u>	<u>0,42%</u>
ΣΥΝΟΛΟ ΑΣΩΜΑΤΩΝ ΑΚΙΝΗΤΟΠΟΙΗΣΕΩΝ	0,00%	0,00%	1,65%	0,51%	0,58%
<u>ΕΝΣΩΜΑΤΕΣ ΑΚΙΝΗΤΟΠΟΙΗΣΕΙΣ</u>					
Γήπεδα-Οικόπεδα	0,00%	0,00%	0,00%	0,16%	0,19%
Κτίρια και τεχνικά έργα	0,42%	0,22%	0,18%	12,10%	14,49%
Μηχαν/τα-Τεχν.εγκατ/σεις-Λοιπός μηχ/κός εξοπλισμός	0,00%	0,10%	0,14%	0,89%	1,06%
Μεταφορικά μέσα	2,30%	1,96%	2,09%	1,14%	2,16%
Έπιπλα και λοιπός εξοπλισμός	<u>3,06%</u>	<u>2,51%</u>	<u>3,18%</u>	<u>4,21%</u>	<u>5,21%</u>
	5,78%	4,79%	5,58%	18,52%	23,11%
Αποσβεσθείσες ενσώματες ακινητοποιήσεις	<u>0,82%</u>	<u>1,69%</u>	<u>2,11%</u>	<u>2,22%</u>	<u>4,83%</u>
ΣΥΝΟΛΟ ΕΝΣΩΜΑΤΩΝ ΑΚΙΝΗΤΟΠΟΙΗΣΕΩΝ	4,97%	3,09%	3,47%	16,29%	18,28%
<u>ΣΥΜΜΕΤΟΧΕΣ ΚΑΙ ΑΛΛΕΣ ΜΑΚΡΟΠΡΟΘΕΣΜΕΣ ΧΡΗΜ/ΚΕΣ ΑΠΑΙΤΗΣΕΙΣ</u>					
Συμμετοχές σε συνδεδεμένες επιχειρήσεις	0,00%	5,68%	7,70%	24,17%	21,64%
Συμμετοχές σε λοιπές επιχειρήσεις	0,00%	0,00%	1,87%	0,76%	2,59%
Λοιπές μακροπρόθεσμες απαιτήσεις-Δοσμένες εγγυήσεις	<u>1,13%</u>	<u>0,62%</u>	<u>0,98%</u>	<u>0,29%</u>	<u>2,16%</u>
ΣΥΝΟΛΟ ΣΥΜΜΕΤΟΧΩΝ ΚΑΙ ΑΛΛΩΝ ΜΑΚΡΟΠΡΟΘΕΣΜΩΝ ΧΡΗΜ/ΚΩΝ ΑΠΑΙΤΗΣΕΩΝ	1,13%	6,30%	10,55%	25,22%	26,38%
ΣΥΝΟΛΟ ΠΑΓΙΟΥ ΕΝΕΡΓΗΤΙΚΟΥ	7,03%	9,63%	17,44%	46,59%	49,63%

ΚΥΚΛΟΦΟΡΟΥΝ ΕΝΕΡΓΗΤΙΚΟ**ΑΠΟΘΕΜΑΤΑ**

Εμπορεύματα	0,00%	0,30%	2,65%	3,02%	2,84%
Έτοιμα και Ημιτελή προϊόντα/Υποπροϊόντα και Υπολείματα	0,32%	0,03%	0,04%	0,00%	0,00%
Πρώτες και Βοηθητικές ύλες- Αναλώσιμα υλικά-Ανταλλακτικά-Είδη συσκευασίας	<u>1,07%</u>	<u>1,59%</u>	<u>1,61%</u>	<u>2,30%</u>	<u>1,73%</u>
ΣΥΝΟΛΟ ΑΠΟΘΕΜΑΤΩΝ	1,40%	1,92%	4,29%	5,32%	4,57%

ΑΠΑΙΤΗΣΕΙΣ

Πελάτες	69,97%	39,37%	33,09%	16,81%	17,34%
Γραμμάτια εισπρακτέα χαρτοφυλακίου και σε εγγύηση στις τράπεζες	4,20%	1,38%	2,06%	0,79%	0,33%
Γραμμάτια σε καθυστέρηση Επιταγές εισπρακτέες (μεταχρονολογημένες)	12,67%	30,16%	28,04%	16,25%	16,42%
Επιταγές σε καθυστέρηση (σφραγισμένες)	0,74%	1,29%	1,99%	0,38%	0,57%
Χρεώστες διάφοροι	<u>2,56%</u>	<u>10,35%</u>	<u>5,98%</u>	<u>7,70%</u>	<u>5,19%</u>
ΣΥΝΟΛΟ ΑΠΑΙΤΗΣΕΩΝ	90,13%	84,28%	71,48%	42,82%	41,16%

ΔΙΑΘΕΣΙΜΑ

Ταμείο	0,07%	0,04%	0,10%	0,02%	0,02%
Καταθέσεις όψεως και προθεσμίας	<u>1,28%</u>	<u>0,76%</u>	<u>0,38%</u>	<u>0,97%</u>	<u>2,61%</u>
ΣΥΝΟΛΟ ΔΙΑΘΕΣΙΜΩΝ	1,34%	0,80%	0,48%	0,99%	2,63%

**ΣΥΝΟΛΟ ΚΥΚΛΟΦΟΡΟΥΝΤΟΣ
ΕΝΕΡΓΗΤΙΚΟΥ**

	92,88%	87,00%	76,25%	49,12%	48,36%
--	---------------	---------------	---------------	---------------	---------------

ΜΕΤΑΒΑΤΙΚΟΙ ΛΟΓΑΡΙΑΣΜΟΙ ΕΝΕΡΓΗΤΙΚΟΥ

Έξοδα επομένων χρήσεων	0,10%	0,02%	0,92%	0,19%	0,82%
Έσοδα χρήσεως εισπρακτέα	<u>0,00%</u>	<u>3,35%</u>	<u>5,39%</u>	<u>4,09%</u>	<u>1,19%</u>

**ΣΥΝΟΛΟ ΜΕΤΑΒΑΤΙΚΩΝ
ΛΟΓΑΡΙΑΣΜΩΝ ΕΝΕΡΓΗΤΙΚΟΥ**

	0,10%	3,37%	6,31%	4,28%	2,01%
--	--------------	--------------	--------------	--------------	--------------

ΣΥΝΟΛΟ ΕΝΕΡΓΗΤΙΚΟΥ

	100,00%	100,00%	100,00%	100,00%	100,00%
--	----------------	----------------	----------------	----------------	----------------

ΒΡΑΧΥΠΡΟΘΕΣΜΕΣ ΥΠΟΧΡΕΩΣΕΙΣ

Προμηθευτές	29,63%	16,49%	14,52%	6,78%	5,79%
Γραμμάτια πληρωτέα και υποσχετικές Επιταγές πληρωτέες (μεταχρονολογημένες)	0,00%	0,00%	4,95%	6,58%	3,76%
Τράπεζες-Λογ/σμοί βραχ/σμων υποχρεώσεων	6,11%	27,91%	22,11%	13,12%	22,57%
Προκαταβολές πελατών	0,00%	7,01%	3,24%	0,59%	1,40%
Υποχρεώσεις από φόρους-τέλη	29,81%	13,83%	14,74%	4,39%	1,42%
Ασφαλιστικοί οργανισμοί	1,05%	0,76%	0,81%	0,41%	0,50%
Μερίσματα πληρωτέα	0,00%	0,00%	3,57%	1,75%	0,06%

Πιστωτές διάφοροι	17,73%	10,80%	9,53%	8,26%	7,06%
ΣΥΝΟΛΟ ΒΡΑΧΥΠΡΟΘΕΣΜΩΝ ΥΠΟΧΡΕΩΣΕΩΝ	87,84%	79,49%	77,85%	44,75%	43,55%
ΣΥΝΟΛΟ ΚΑΘΑΡΟΥ ΕΝΕΡΓΗΤΙΚΟΥ	12,16%	20,51%	22,15%	55,25%	56,45%
<u>ΙΔΙΑ ΚΕΦΑΛΑΙΑ</u>					
<u>ΜΕΤΟΧΙΚΟ ΚΕΦΑΛΑΙΟ</u>					
Καταβλημένο	8,28%	9,95%	11,00%	15,66%	18,92%
ΔΙΑΦΟΡΑ ΑΠΟ ΕΚΔΟΣΗ ΜΕΤΟΧΩΝ ΥΠΕΡ ΤΟ ΑΡΤΙΟ	0,00%	0,00%	0,00%	31,73%	34,54%
<u>ΔΙΑΦΟΡΕΣ ΑΝΑΠΡΟΣΑΡΜΟΓΗΣ-ΕΠΙΧΟΡΗΓΗΣΕΙΣ ΕΠΕΝΔΥΣΕΩΝ</u>					
Διαφορές από αναπροσαρμογή αξίας συμμετοχών και χρεωγράφων	0,00%	0,00%	0,00%	0,00%	0,00%
<u>ΑΠΟΘΕΜΑΤΙΚΑ ΚΕΦΑΛΑΙΑ</u>					
Τακτικό αποθεματικό	0,41%	0,63%	1,02%	0,66%	0,86%
Αποθεματικά από έσοδα φορολογηθέντα με ειδικό τρόπο	0,09%	0,08%	0,00%	0,00%	0,00%
Έκτακτα αποθεματικά	0,00%	7,41%	8,43%	6,02%	0,00%
Αφορολόγητα αποθεματικά ειδικών διατάξεων νόμων	0,00%	0,00%	0,51%	0,68%	0,80%
Αποθεματικά από αφορολόγητα έσοδα	0,09%	0,46%	0,00%	0,00%	0,00%
ΣΥΝΟΛΟ ΑΠΟΘΕΜΑΤΙΚΩΝ ΚΕΦΑΛΑΙΩΝ	0,60%	8,57%	9,95%	7,37%	1,67%
<u>ΑΠΟΤΕΛΕΣΜΑΤΑ ΕΙΣ ΝΕΟ</u>					
Υπόλοιπα κερδών χρήσεως εις νέον	2,22%	1,14%	0,92%	0,38%	9,08%
Ζημίες από πρόβλεψη διαγραφής συμμετοχών-απαιτήσεων	0,00%	0,00%	0,00%	0,00%	18,99%
ΣΥΝΟΛΟ ΑΠΟΤΕΛΕΣΜΑΤΩΝ ΕΙΣ ΝΕΟ	2,22%	1,14%	0,92%	0,38%	-9,91%
ΣΥΝΟΛΟ ΙΔΙΩΝ ΚΕΦΑΛΑΙΩΝ	11,10%	19,66%	21,87%	55,13%	45,22%
<u>ΠΡΟΒΛΕΨΕΙΣ ΓΙΑ ΚΙΝΔΥΝΟΥΣ ΚΑΙ ΕΞΟΔΑ</u>					
Λοιπές προβλέψεις	1,06%	0,84%	0,28%	0,11%	0,13%
<u>ΜΑΚΡΟΠΡΟΘΕΣΜΑ ΞΕΝΑ ΚΕΦΑΛΑΙΑ</u>					
Δάνεια τραπεζών	0,00%	0,00%	0,00%	0,00%	11,09%
ΣΥΝΟΛΟ ΑΠΑΣΧΟΛΗΘΕΝΤΩΝ ΚΕΦΑΛΑΙΩΝ	12,16%	20,51%	22,15%	55,25%	56,45%

**ΠΙΝΑΚΑΣ 42: ΙΜΑΚΟ MEDIA NET GROUP S.A.
ΑΠΟΤΕΛΕΣΜΑΤΑ ΧΡΗΣΕΩΣ ΜΕ ΒΑΣΗ ΑΝΑΛΥΣΗ ΚΟΙΝΟΥ
ΜΕΓΕΘΟΥΣ**

ΛΟΓΑΡΙΑΣΜΟΙ	1997	1998	1999	2000	2001
ΑΠΟΤΕΛΕΣΜΑΤΑ ΕΚΜΕΤΑΛΛΕΥΣΕΩΣ					
Κύκλος εργασιών (Πωλήσεις)	100,00%	100,00%	100,00%	100,00%	100,00%
(-)ΜΕΙΟΝ Κόστος πωλήσεων	74,36%	64,18%	67,84%	70,48%	76,18%
ΜΙΚΤΑ ΑΠΟΤΕΛΕΣΜΑΤΑ (ΚΕΡΔΗ Ή ΖΗΜΙΕΣ) ΕΚΜΕΤΑΛΛΕΥΣΕΩΣ	25,64%	35,82%	32,16%	29,52%	23,82%
(+)ΠΛΕΟΝ Άλλα έσοδα εκμεταλλεύσεως	0,00%	0,00%	4,46%	5,44%	10,69%
ΣΥΝΟΛΟ	25,64%	35,82%	36,62%	34,97%	34,51%
(-)ΜΕΙΟΝ Έξοδα διοικητικής λειτουργίας	7,53%	8,45%	8,12%	9,53%	11,47%
(-)ΜΕΙΟΝ Έξοδα λειτουργίας διαθέσεως	14,30%	15,61%	14,27%	15,48%	19,18%
ΜΕΡΙΚΑ ΑΠΟΤΕΛΕΣΜΑΤΑ (ΚΕΡΔΗ Ή ΖΗΜΙΕΣ) ΕΚΜΕΤΑΛΛΕΥΣΕΩΣ	3,81%	11,77%	14,23%	9,96%	3,86%
(+)ΠΛΕΟΝ Έσοδα συμμετοχών	0,00%	0,00%	0,00%	0,04%	1,14%
(+)ΠΛΕΟΝ Έσοδα χρεωγράφων	0,00%	0,00%	0,00%	0,94%	0,00%
(+)ΠΛΕΟΝ Κέρδη από πωλήσεις συμμετοχών και χρεωγράφων	0,00%	0,25%	0,00%	0,00%	0,00%
(+)ΠΛΕΟΝ Πιστωτικοί τόκοι και συναφή έσοδα	0,10%	0,02%	0,11%	0,02%	0,13%
(-)ΜΕΙΟΝ Χρεωστικοί τόκοι και συναφή έξοδα	2,50%	1,74%	1,70%	1,02%	2,33%
ΟΛΙΚΟ ΑΠΟΤΕΛΕΣΜΑ (ΚΕΡΔΗ Ή ΖΗΜΙΕΣ) ΕΚΜΕΤΑΛΛΕΥΣΕΩΣ	1,41%	10,29%	12,64%	9,95%	2,80%
(+)ΠΛΕΟΝ ΕΚΤΑΚΤΑ ΚΕΡΔΗ	0,36%	0,04%	0,30%	0,31%	0,27%
Έκτακτα και ανόργανα έσοδα	0,14%	0,04%	0,29%	0,22%	0,11%
Έκτακτα κέρδη	0,00%	0,00%	0,01%	0,08%	0,14%
Έσοδα προηγούμενων χρήσεων	0,22%	0,00%	0,00%	0,01%	0,02%
(-)ΜΕΙΟΝ ΕΚΤΑΚΤΕΣ ΖΗΜΙΕΣ	0,36%	2,01%	1,31%	0,27%	0,30%
Έκτακτα και ανόργανα έξοδα	0,29%	2,01%	1,15%	0,18%	0,14%
Έξοδα προηγούμενων χρήσεων	0,00%	0,00%	0,01%	0,09%	0,09%
Έκτακτες ζημιές	0,07%	0,00%	0,16%	0,00%	0,07%
ΟΡΓΑΝΙΚΑ ΚΑΙ ΕΚΤΑΚΤΑ ΑΠΟΤΕΛΕΣΜΑΤΑ (ΚΕΡΔΗ Ή ΖΗΜΙΕΣ)	1,42%	8,33%	11,63%	9,99%	2,77%
(-)ΜΕΙΟΝ Σύνολο αποσβέσεων παγίων στοιχείων	0,52%	0,61%	1,06%	3,60%	4,52%
Οι από αυτές ενσωματωμένες στο λειτουργικό κόστος	0,52%	0,61%	1,06%	3,60%	4,52%
ΚΑΘΑΡΑ ΑΠΟΤΕΛΕΣΜΑΤΑ ΧΡΗΣΕΩΣ ΠΡΟ ΦΟΡΩΝ (ΚΕΡΔΗ Ή ΖΗΜΙΕΣ)	1,42%	8,33%	11,63%	9,99%	2,77%

ΠΙΝΑΚΑΣ ΔΙΑΘΕΣΕΩΣ ΑΠΟΤΕΛΕΣΜΑΤΩΝ**ΚΑΘΑΡΑ ΑΠΟΤΕΛΕΣΜΑΤΑ (ΚΕΡΔΗ Ή ΖΗΜΙΕΣ) ΧΡΗΣΕΩΣ**

Καθαρά κέρδη χρήσεως	1,42%	8,33%	11,63%	9,99%	2,77%
(+) Υπόλοιπο κερδών προηγούμενων χρήσεων	0,16%	0,69%	0,60%	0,50%	0,55%
(+) Έκτακτα αποθεματικά προς διάθεση	0,00%	0,00%	0,00%	0,00%	8,80%
(-) Διαφορές φορολογικού ελέγχου προηγούμενων χρήσεων	<u>0,00%</u>	<u>0,00%</u>	<u>0,59%</u>	<u>0,00%</u>	<u>0,00%</u>
ΣΥΝΟΛΟ	1,58%	9,02%	11,64%	10,48%	12,12%
(-) Φόρος εισοδήματος	0,60%	3,30%	4,83%	3,39%	0,80%
(-) Λοιποί μη ενσωματωμένοι στο λειτουργικό κόστος φόροι	<u>0,00%</u>	<u>0,00%</u>	<u>0,00%</u>	<u>0,00%</u>	<u>0,00%</u>
ΑΠΟΤΕΛΕΣΜΑΤΑ ΕΙΣ ΝΕΟ	0,97%	5,72%	6,81%	7,10%	11,32%

ΔΙΑΘΕΣΗ ΤΩΝ ΚΕΡΔΩΝ

Τακτικό αποθεματικό	0,04%	0,25%	0,33%	0,32%	0,10%
Πρώτο μέρος	0,00%	0,00%	2,31%	2,27%	0,00%
Ειδικά και έκτακτα αποθεματικά	0,00%	4,51%	3,52%	3,39%	0,00%
Αφορολόγητα αποθεματικά από απαλλασσόμενα της φορολογίας έσοδα	0,04%	0,25%	0,00%	0,61%	0,00%
Αποθεματικά από έσοδα φορολογηθέντα με ειδικό τρόπο	0,02%	0,02%	0,05%	0,01%	0,00%
Υπόλοιπο Αποτελεσμάτων εις Νέο	0,87%	0,69%	0,60%	0,50%	11,22%

**ΠΙΝΑΚΑΣ 43: ΙΜΑΚΟ MEDIA NET GROUP S.A.
ΙΣΟΛΟΓΙΣΜΟΙ ΜΕ ΕΤΟΣ ΒΑΣΗΣ ΤΟ 1997**

<u>ΛΟΓΑΡΙΑΣΜΟΙ</u>	1997	1998	1999	2000	2001
<u>ΕΞΟΔΑ ΕΓΚΑΤΑΣΤΑΣΗΣ</u>					
Έξοδα ιδρύσεως και πρώτης εγκαταστάσεως					
Λοιπά έξοδα εγκατάστασης	100,00	100,00	320,55	1327,67	2256,69
	100,00	100,00	381,94	2362,55	2273,90
Αποσβεσθέντα έξοδα εγκατάστασης	100,00	174,25	265,13	1572,08	2162,14
ΣΥΝΟΛΟ ΕΞΟΔΩΝ ΕΓΚΑΤΑΣΤΑΣΗΣ	100,00	50,33	460,07	2891,30	2348,65
<u>ΠΑΓΙΟ ΕΝΕΡΓΗΤΙΚΟ</u>					
<u>ΑΣΩΜΑΤΕΣ ΑΚΙΝΗΤΟΠΟΙΗΣΕΙΣ</u>					
Παραχωρήσεις-Δικαιώματα βιομηχανικής ιδιοκτησίας					
Αποσβεσθείσες ασώματες ακινητοποιήσεις					
ΣΥΝΟΛΟ ΑΣΩΜΑΤΩΝ ΑΚΙΝΗΤΟΠΟΙΗΣΕΩΝ					

ΕΝΣΩΜΑΤΕΣ ΑΚΙΝΗΤΟΠΟΙΗΣΕΙΣ

Γήπεδα-Οικόπεδα

Κτίρια και τεχνικά έργα

100,00 100,00 100,00 16850,16 17070,18

Μηχαν/τα-Τεχν.εγκατ/σεις-Λοιπός
μηχ/κός εξοπλισμός

Μεταφορικά μέσα

100,00 165,56 218,78 292,43 466,40

Έπιπλα και λοιπός εξοπλισμός

100,00 159,58 250,48 810,03 847,91

100,00 160,80 232,75 1884,27 1989,65

Αποσβεσθείσες ενσώματες
ακίνητοποιήσεις

100,00 403,33 624,61 1605,25 2947,99

ΣΥΝΟΛΟ ΕΝΣΩΜΑΤΩΝ**ΑΚΙΝΗΤΟΠΟΙΗΣΕΩΝ**

100,00 120,98 168,40 1930,08 1832,29

ΣΥΜΜΕΤΟΧΕΣ ΚΑΙ ΑΛΛΕΣ ΜΑΚΡΟΠΡΟΘΕΣΜΕΣ ΧΡΗΜ/ΚΕΣ ΑΠΑΙΤΗΣΕΙΣΣυμμετοχές σε συνδεδεμένες
επιχειρήσεις

Συμμετοχές σε λοιπές επιχειρήσεις

Λοιπές μακροπρόθεσμες απαιτήσεις-
Δοσμένες εγγυήσεις

100,00 106,00 209,84 149,45 951,42

**ΣΥΝΟΛΟ ΣΥΜΜΕΤΟΧΩΝ ΚΑΙ
ΑΛΛΩΝ ΜΑΚΡΟΠΡΟΘΕΣΜΩΝ
ΧΡΗΜ/ΚΩΝ ΑΠΑΙΤΗΣΕΩΝ**

100,00 1084,42 2252,82 13153,40 11642,09

ΣΥΝΟΛΟ ΠΑΓΙΟΥ ΕΝΕΡΓΗΤΙΚΟΥ

100,00 266,36 598,42 3902,51 3517,34

ΚΥΚΛΟΦΟΡΟΥΝ ΕΝΕΡΓΗΤΙΚΟ**ΑΠΟΘΕΜΑΤΑ**

Εμπορεύματα

Έτοιμα και Ημιτελή
προϊόντα/Υποπροϊόντα και
Υπολείματα

100,00 17,00 26,56 0,00 0,00

Πρώτες και Βοηθητικές ύλες-
Αναλώσιμα υλικά-Ανταλλακτικά-Είδη
συσκευασίας

100,00 288,66 360,75 1260,96 803,15

ΣΥΝΟΛΟ ΑΠΟΘΕΜΑΤΩΝ

100,00 267,28 739,64 2238,16 1627,26

ΑΠΑΙΤΗΣΕΙΣ

Πελάτες

100,00 109,31 113,99 141,37 123,40

Γραμμάτια εισπρακτέα χαρτοφυλακίου
και σε εγγύηση στις τράπεζες

100,00 63,68 118,36 110,07 39,59

Γραμμάτια σε καθυστέρηση
Επιταγές εισπρακτέες
(μεταχρονολογημένες)

100,00 462,65 533,61 754,84 645,39

Επιταγές σε καθυστέρηση
(σφραγισμένες)

100,00 339,97 648,22 302,04 381,17

Χρεώστες διάφοροι

100,00 786,05 562,74 1770,93 1010,15

ΣΥΝΟΛΟ ΑΠΑΙΤΗΣΕΩΝ

100,00 181,66 191,15 279,54 227,38

ΔΙΑΘΕΣΙΜΑ

Ταμείο

100,00 116,07 358,44 189,03 158,82

Καταθέσεις όψεως και προθεσμίας	100,00	115,72	71,14	447,06	1017,65
ΣΥΝΟΛΟ ΔΙΑΘΕΣΙΜΩΝ	100,00	115,73	85,44	434,22	974,92
ΣΥΝΟΛΟ ΚΥΚΛΟΦΟΡΟΥΝΤΟΣ ΕΝΕΡΓΗΤΙΚΟΥ	100,00	182,00	197,87	311,25	259,27
<u>ΜΕΤΑΒΑΤΙΚΟΙ ΛΟΓΑΡΙΑΣΜΟΙ ΕΝΕΡΓΗΤΙΚΟΥ</u>					
Έξοδα επομένων χρήσεων	100,00	38,89	2264,45	1128,40	4158,23
Έσοδα χρήσεως εισπρακτέα					
ΣΥΝΟΛΟ ΜΕΤΑΒΑΤΙΚΩΝ ΛΟΓΑΡΙΑΣΜΩΝ ΕΝΕΡΓΗΤΙΚΟΥ	100,00	6686,99	15548,34	25771,20	10223,41
ΣΥΝΟΛΟ ΕΝΕΡΓΗΤΙΚΟΥ	100,00	194,29	241,02	588,47	497,93
<u>ΒΡΑΧΥΠΡΟΘΕΣΜΕΣ ΥΠΟΧΡΕΩΣΕΙΣ</u>					
Προμηθευτές	100,00	108,13	118,14	134,63	97,29
Γραμμάτια πληρωτέα και υποσχετικές	100,00	149,14	302,25	483,86	142,55
Επιταγές πληρωτέες (μεταχρονολογημένες)					
Τράπεζες-Λογ/σμοί βραχ/σμων υποχρεώσεων	100,00	887,36	871,98	1263,19	1838,59
Προκαταβολές πελατών					
Υποχρεώσεις από φόρους-τέλη	100,00	90,13	119,16	86,70	23,64
Ασφαλιστικοί οργανισμοί	100,00	139,79	184,16	226,29	237,22
Μερίσματα πληρωτέα					
Πιστωτές διάφοροι	100,00	118,32	129,51	274,32	198,17
ΣΥΝΟΛΟ ΒΡΑΧΥΠΡΟΘΕΣΜΩΝ ΥΠΟΧΡΕΩΣΕΩΝ	100,00	175,82	213,61	299,83	246,88
ΣΥΝΟΛΟ ΚΑΘΑΡΟΥ ΕΝΕΡΓΗΤΙΚΟΥ	100,00	327,64	439,01	2673,24	2311,16
<u>ΙΔΙΑ ΚΕΦΑΛΑΙΑ</u>					
<u>ΜΕΤΟΧΙΚΟ ΚΕΦΑΛΑΙΟ</u>					
Καταβλημένο	100,00	233,33	320,00	1112,30	1137,05
<u>ΔΙΑΦΟΡΑ ΑΠΟ ΕΚΔΟΣΗ ΜΕΤΟΧΩΝ ΥΠΕΡ ΤΟ ΑΡΤΙΟ</u>					
<u>ΔΙΑΦΟΡΕΣ ΑΝΑΠΡΟΣΑΡΜΟΓΗΣ-ΕΠΙΧΟΡΗΓΗΣΕΙΣ ΕΠΕΝΔΥΣΕΩΝ</u>					
Διαφορές από αναπροσαρμογή αξίας συμμετοχών και χρεωγράφων					
<u>ΑΠΟΘΕΜΑΤΙΚΑ ΚΕΦΑΛΑΙΑ</u>					
Τακτικό αποθεματικό	100,00	296,87	597,96	952,24	1051,95
Αποθεματικά από έσοδα φορολογηθέντα με ειδικό τρόπο	100,00	159,79	0,00	0,00	0,00
Έκτακτα αποθεματικά					
Αφορολόγητα αποθεματικά ειδικών διατάξεων νόμων					

Αποθεματικά από αφορολόγητα έσοδα	100,00	936,28	0,00	0,00	0,00
ΣΥΝΟΛΟ ΑΠΟΘΕΜΑΤΙΚΩΝ ΚΕΦΑΛΑΙΩΝ	100,00	2787,92	4015,74	7255,70	1389,88
ΑΠΟΤΕΛΕΣΜΑΤΑ ΕΙΣ ΝΕΟ					
Υπόλοιπα κερδών χρήσεως εις νέον	100,00	100,00	100,00	100,00	2037,41
Ζημίες από πρόβλεψη διαγραφής συμμετοχών-απαιτήσεων					
ΣΥΝΟΛΟ ΑΠΟΤΕΛΕΣΜΑΤΩΝ ΕΙΣ ΝΕΟ	100,00	100,00	100,00	100,00	-2223,55
ΣΥΝΟΛΟ ΙΔΙΩΝ ΚΕΦΑΛΑΙΩΝ	100,00	344,16	474,92	2922,59	2028,38
<u>ΠΡΟΒΛΕΨΕΙΣ ΓΙΑ ΚΙΝΔΥΝΟΥΣ ΚΑΙ ΕΞΟΔΑ</u>					
Λοιπές προβλέψεις	100,00	154,68	63,04	63,04	63,04
<u>ΜΑΚΡΟΠΡΟΘΕΣΜΑ ΞΕΝΑ ΚΕΦΑΛΑΙΑ</u>					
Δάνεια τραπεζών					
ΣΥΝΟΛΟ ΑΠΑΣΧΟΛΗΘΕΝΤΩΝ ΚΕΦΑΛΑΙΩΝ	100,00	327,64	439,01	2673,24	2311,16

**ΠΙΝΑΚΑΣ 44: ΙΜΑΚΟ MEDIA NET GROUP S.A.
ΑΠΟΤΕΛΕΣΜΑΤΑ ΧΡΗΣΕΩΣ ΜΕ ΕΤΟΣ ΒΑΣΗΣ ΤΟ 1997**

ΛΟΓΑΡΙΑΣΜΟΙ	1997	1998	1999	2000	2001
<u>ΑΠΟΤΕΛΕΣΜΑΤΑ ΕΚΜΕΤΑΛΛΕΥΣΕΩΣ</u>					
Κύκλος εργασιών (Πωλήσεις)	100,00	125,37	145,89	175,24	158,04
(-)ΜΕΙΟΝ Κόστος πωλήσεων	100,00	108,21	133,11	166,09	161,92
ΜΙΚΤΑ ΑΠΟΤΕΛΕΣΜΑΤΑ (ΚΕΡΔΗ Ή ΖΗΜΙΕΣ) ΕΚΜΕΤΑΛΛΕΥΣΕΩΣ	100,00	175,13	182,96	201,76	146,77
(+)ΠΛΕΟΝ Άλλα έσοδα εκμεταλλεύσεως					
ΣΥΝΟΛΟ	100,00	175,13	208,33	238,96	212,68
(-)ΜΕΙΟΝ Έξοδα διοικητικής λειτουργίας	100,00	140,62	157,33	221,76	240,82
(-)ΜΕΙΟΝ Έξοδα λειτουργίας διαθέσεως	100,00	136,81	145,50	189,64	211,88
ΜΕΡΙΚΑ ΑΠΟΤΕΛΕΣΜΑΤΑ (ΚΕΡΔΗ Ή ΖΗΜΙΕΣ) ΕΚΜΕΤΑΛΛΕΥΣΕΩΣ	100,00	387,12	544,95	458,08	160,03
(+)ΠΛΕΟΝ Έσοδα συμμετοχών					
(+)ΠΛΕΟΝ Έσοδα χρεωγράφων					
(+)ΠΛΕΟΝ Κέρδη από πωλήσεις συμμετοχών και χρεωγράφων					
(+)ΠΛΕΟΝ Πιστωτικοί τόκοι και συναφή έσοδα	100,00	22,82	166,70	41,40	211,56
(-)ΜΕΙΟΝ Χρεωστικοί τόκοι και συναφή έξοδα	100,00	87,31	99,36	71,72	147,50

ΟΛΙΚΟ ΑΠΟΤΕΛΕΣΜΑ (ΚΕΡΔΗ Ή ΖΗΜΙΕΣ) ΕΚΜΕΤΑΛΛΕΥΣΕΩΣ	100,00	915,21	1308,12	1236,02	314,02
(+)ΠΛΕΟΝ ΕΚΤΑΚΤΑ ΚΕΡΔΗ	100,00	14,93	121,18	150,53	117,38
Έκτακτα και ανόργανα έσοδα	100,00	37,92	297,64	276,17	118,48
Έκτακτα κέρδη					
Έσοδα προηγούμενων χρήσεων	100,00	0,00	2,45	4,83	15,01
(-)ΜΕΙΟΝ ΕΚΤΑΚΤΕΣ ΖΗΜΙΕΣ	100,00	702,08	534,09	132,56	132,70
Έκτακτα και ανόργανα έξοδα	100,00	861,54	572,45	107,34	76,45
Έξοδα προηγούμενων χρήσεων					
Έκτακτες ζημίες	100,00	0,00	340,80	0,00	156,81
ΟΡΓΑΝΙΚΑ ΚΑΙ ΕΚΤΑΚΤΑ ΑΠΟΤΕΛΕΣΜΑΤΑ (ΚΕΡΔΗ Ή ΖΗΜΙΕΣ)	100,00	737,36	1198,60	1236,11	309,33
(-)ΜΕΙΟΝ Σύνολο αποσβέσεων παγίων στοιχείων	100,00	147,50	297,79	1218,88	1382,14
Οι από αυτές ενσωματωμένες στο λειτουργικό κόστος	100,00	147,50	297,79	1218,88	1382,14
ΚΑΘΑΡΑ ΑΠΟΤΕΛΕΣΜΑΤΑ ΧΡΗΣΕΩΣ ΠΡΟ ΦΟΡΩΝ (ΚΕΡΔΗ Ή ΖΗΜΙΕΣ)	100,00	737,36	1198,60	1236,11	309,33

ΠΙΝΑΚΑΣ ΔΙΑΘΕΣΕΩΣ ΑΠΟΤΕΛΕΣΜΑΤΩΝ**ΚΑΘΑΡΑ ΑΠΟΤΕΛΕΣΜΑΤΑ (ΚΕΡΔΗ Ή ΖΗΜΙΕΣ) ΧΡΗΣΕΩΣ**

Καθαρά κέρδη χρήσεως	100,00	737,36	1198,60	1236,11	309,33
(+) Υπόλοιπο κερδών προηγούμενων χρήσεων	100,00	535,64	535,64	535,64	535,64
(+) Έκτακτα αποθεματικά προς διάθεση					
(-) Διαφορές φορολογικού ελέγχου προηγούμενων χρήσεων					
ΣΥΝΟΛΟ	100,00	716,59	1076,03	1164,01	1213,66
(-) Φόρος εισοδήματος	100,00	685,93	1167,01	982,73	209,49
(-) Λοιποί μη ενσωματωμένοι στο λειτουργικό κόστος φόροι					
ΑΠΟΤΕΛΕΣΜΑΤΑ ΕΙΣ ΝΕΟ	100,00	735,59	1019,67	1276,31	1835,73

ΔΙΑΘΕΣΗ ΤΩΝ ΚΕΡΔΩΝ

Τακτικό αποθεματικό	100,00	744,13	1138,04	1339,12	376,86
Πρώτο μέρος					
Ειδικά και έκτακτα αποθεματικά					
Αφορολόγητα αποθεματικά από απαλλασσόμενα της φορολογίας έσοδα	100,00	836,28	0,00	2878,74	0,00
Αποθεματικά από έσοδα φορολογηθέντα με ειδικό τρόπο	100,00	88,72	286,88	80,46	0,00
Υπόλοιπο Αποτελεσμάτων εις Νέο	100,00	100,00	100,00	100,00	2037,41

**ΠΙΝΑΚΑΣ 45: INFORM Π. ΛΥΚΟΣ Α.Ε.
ΙΣΟΛΟΓΙΣΜΟΙ ΜΕ ΒΑΣΗ ΑΝΑΛΥΣΗ ΚΟΙΝΟΥ ΜΕΓΕΘΟΥΣ**

ΛΟΓΑΡΙΑΣΜΟΙ	1997	1998	1999	2000	2001
<u>ΕΞΟΔΑ ΕΓΚΑΤΑΣΤΑΣΗΣ</u>					
Έξοδα ιδρύσεως και πρώτης εγκαταστάσεως	0,00%	0,00%	0,00%	0,00%	0,00%
Λοιπά έξοδα εγκατάστασης	<u>4,77%</u>	<u>3,16%</u>	<u>1,87%</u>	<u>2,14%</u>	<u>5,08%</u>
	4,77%	3,16%	1,87%	2,14%	5,08%
Αποσβεσθέντα έξοδα εγκατάστασης	<u>1,95%</u>	<u>2,47%</u>	<u>1,34%</u>	<u>1,59%</u>	<u>2,18%</u>
ΣΥΝΟΛΟ ΕΞΟΔΩΝ ΕΓΚΑΤΑΣΤΑΣΗΣ	2,82%	0,69%	0,53%	0,55%	2,90%
<u>ΠΑΓΙΟ ΕΝΕΡΓΗΤΙΚΟ</u>					
<u>ΕΝΣΩΜΑΤΕΣ ΑΚΙΝΗΤΟΠΟΙΗΣΕΙΣ</u>					
Γήπεδα-Οικόπεδα	1,88%	1,56%	0,64%	0,94%	1,08%
Κτίρια και τεχνικά έργα	22,16%	18,42%	7,73%	8,89%	10,24%
Μηχαν/τα-Τεχν.εγκατ/σεις-Λοιπός μηχ/κός εξοπλισμός	44,27%	41,58%	25,90%	26,70%	32,07%
Μεταφορικά μέσα	1,77%	1,76%	0,81%	0,84%	0,91%
Έπιπλα και λοιπός εξοπλισμός	3,82%	3,77%	2,33%	2,93%	5,02%
Ακινήτοποιήσεις υπό εκτέλεση και προκαταβολές	<u>0,00%</u>	<u>2,33%</u>	<u>0,01%</u>	<u>0,92%</u>	<u>0,56%</u>
	73,91%	69,42%	37,40%	41,22%	49,88%
Αποσβεσθείσες ενσώματες ακινήτοποιήσεις	<u>32,39%</u>	<u>31,36%</u>	<u>14,97%</u>	<u>17,75%</u>	<u>22,78%</u>
ΣΥΝΟΛΟ ΕΝΣΩΜΑΤΩΝ ΑΚΙΝΗΤΟΠΟΙΗΣΕΩΝ	41,51%	38,06%	22,44%	23,46%	27,10%
<u>ΣΥΜΜΕΤΟΧΕΣ ΚΑΙ ΑΛΛΕΣ ΜΑΚΡΟΠΡΟΘΕΣΜΕΣ ΧΡΗΜ/ΚΕΣ ΑΠΑΙΤΗΣΕΙΣ</u>					
Συμμετοχές σε συνδεδεμένες επιχειρήσεις	0,00%	3,99%	13,47%	14,22%	18,96%
Συμμετοχές σε λοιπές επιχειρήσεις	1,92%	1,59%	0,40%	0,00%	0,00%
Λοιπές μακροπρόθεσμες απαιτήσεις	<u>0,02%</u>	<u>0,02%</u>	<u>0,01%</u>	<u>0,01%</u>	<u>0,02%</u>
ΣΥΝΟΛΟ ΣΥΜΜΕΤΟΧΩΝ ΚΑΙ ΑΛΛΩΝ ΜΑΚΡΟΠΡΟΘΕΣΜΩΝ ΧΡΗΜ/ΚΩΝ ΑΠΑΙΤΗΣΕΩΝ	1,95%	5,60%	13,87%	14,23%	18,98%
ΣΥΝΟΛΟ ΠΑΓΙΟΥ ΕΝΕΡΓΗΤΙΚΟΥ	46,28%	44,35%	36,85%	38,25%	48,98%
<u>ΚΥΚΛΟΦΟΡΟΥΝ ΕΝΕΡΓΗΤΙΚΟ</u>					
<u>ΑΠΟΘΕΜΑΤΑ</u>					
Εμπορεύματα	0,56%	0,41%	0,74%	0,40%	0,30%
Έτοιμα και Ημιτελή προϊόντα/Υποπροϊόντα και Υπολείματα	0,25%	1,52%	0,53%	0,73%	1,37%
Παραγωγή σε εξέλιξη	0,00%	0,46%	0,32%	0,00%	0,89%
Πρώτες και Βοηθητικές ύλες-Αναλώσιμα υλικά-Ανταλλακτικά-Είδη συσκευασίας	7,82%	8,36%	4,38%	6,32%	5,35%

Προκαταβολές για αγορές αποθεμάτων	<u>0,06%</u>	<u>1,29%</u>	<u>0,95%</u>	<u>0,95%</u>	<u>0,07%</u>
ΣΥΝΟΛΟ ΑΠΟΘΕΜΑΤΩΝ	8,69%	12,05%	6,92%	8,40%	7,98%
ΑΠΑΙΤΗΣΕΙΣ					
Πελάτες	17,51%	15,66%	11,21%	21,41%	20,72%
Γραμμάτια εισπρακτέα χαρτοφυλακίου και σε εγγύηση στις τράπεζες και για είσπραξη	0,01%	0,00%	0,00%	0,00%	0,00%
Γραμμάτια σε καθυστέρηση	0,70%	0,56%	0,23%	0,21%	0,06%
Επιταγές εισπρακτέες χαρτοφυλακίου και σε εγγύηση στις τράπεζες	1,24%	1,11%	0,18%	0,57%	0,32%
Επιταγές σε καθυστέρηση (σφραγισμένες)	0,00%	0,00%	0,00%	0,00%	0,19%
Βραχυπρ/σμες απαιτήσεις κατά συνδεδεμένων επιχειρήσεων	0,00%	0,43%	1,47%	0,08%	0,00%
Βραχυπρ/σμες απαιτήσεις κατά λοιπών συμμετοχικού ενδιαφέροντος επιχειρήσεις	0,33%	0,37%	0,02%	0,00%	0,02%
Επισφαλείς-Επίδικοι πελάτες και χρεώστες	0,07%	0,06%	0,04%	0,00%	0,00%
Χρεώστες διάφοροι	2,86%	2,89%	2,55%	3,59%	3,07%
Λογ/σμοί διαχείρισης προκ/λών και πιστώσεων	<u>0,02%</u>	<u>0,00%</u>	<u>0,00%</u>	<u>0,00%</u>	<u>0,01%</u>
ΣΥΝΟΛΟ ΑΠΑΙΤΗΣΕΩΝ	22,74%	21,08%	15,69%	25,86%	24,38%
ΧΡΕΩΓΡΑΦΑ					
Μετοχές	0,25%	0,21%	0,09%	0,00%	0,00%
Ομολογίες	0,00%	0,01%	0,00%	0,00%	0,00%
Λοιπά χρεώγραφα	19,06%	20,34%	31,75%	19,23%	15,50%
Ίδιες μετοχές	<u>0,00%</u>	<u>0,00%</u>	<u>0,00%</u>	<u>0,00%</u>	<u>1,07%</u>
ΣΥΝΟΛΟ ΧΡΕΩΓΡΑΦΩΝ	19,31%	20,56%	31,84%	19,23%	16,57%
ΔΙΑΘΕΣΙΜΑ					
Ταμείο	1,05%	0,27%	0,45%	0,24%	0,28%
Καταθέσεις όψεως και προθεσμίας	<u>1,90%</u>	<u>1,64%</u>	<u>8,23%</u>	<u>7,99%</u>	<u>1,79%</u>
ΣΥΝΟΛΟ ΔΙΑΘΕΣΙΜΩΝ	2,95%	1,91%	8,68%	8,24%	2,07%
ΣΥΝΟΛΟ ΚΥΚΛΟΦΟΡΟΥΝΤΟΣ ΕΝΕΡΓΗΤΙΚΟΥ	53,69%	55,60%	63,13%	61,73%	51,00%
ΜΕΤΑΒΑΤΙΚΟΙ ΛΟΓΑΡΙΑΣΜΟΙ ΕΝΕΡΓΗΤΙΚΟΥ					
Έξοδα επομένων χρήσεων	0,03%	0,05%	0,03%	0,02%	0,02%
ΣΥΝΟΛΟ ΕΝΕΡΓΗΤΙΚΟΥ	100,00%	100,00%	100,00%	100,00%	100,00%
ΒΡΑΧΥΠΡΟΘΕΣΜΕΣ ΥΠΟΧΡΕΩΣΕΙΣ					
Προμηθευτές	1,14%	0,68%	2,93%	2,40%	4,90%
Γραμμάτια πληρωτέα και υποσχετικές	4,24%	0,66%	1,96%	3,63%	2,34%

Επιταγές πληρωτέες (μεταχρονολογημένες)	0,00%	0,00%	0,00%	0,97%	1,02%
Τράπεζες-Λογ/σμοί βραχ/σμων υποχρεώσεων	0,00%	0,00%	0,00%	0,00%	0,00%
Προκαταβολές πελατών	1,67%	5,42%	8,28%	3,80%	1,54%
Υποχρεώσεις από φόρους-τέλη	7,65%	8,01%	7,07%	9,83%	4,15%
Ασφαλιστικοί οργανισμοί	0,91%	0,86%	0,44%	0,49%	0,65%
Υποχρεώσεις προς συνδεδεμένες επιχειρήσεις	0,00%	0,00%	0,29%	0,29%	0,00%
Υποχρεώσεις προς λοιπές συμμετοχικού ενδιαφέροντος επιχειρήσεις	0,00%	0,00%	0,04%	0,38%	0,00%
Μερίσματα πληρωτέα	6,63%	9,23%	6,97%	9,95%	7,45%
Πιστωτές διάφοροι	<u>2,42%</u>	<u>1,67%</u>	<u>1,61%</u>	<u>2,47%</u>	<u>3,56%</u>
ΣΥΝΟΛΟ ΒΡΑΧΥΠΡΟΘΕΣΜΩΝ ΥΠΟΧΡΕΩΣΕΩΝ	24,64%	26,53%	29,61%	34,21%	25,62%
ΣΥΝΟΛΟ ΚΑΘΑΡΟΥ ΕΝΕΡΓΗΤΙΚΟΥ	75,36%	73,47%	70,39%	65,79%	74,38%
<u>ΙΔΙΑ ΚΕΦΑΛΑΙΑ</u>					
ΜΕΤΟΧΙΚΟ ΚΕΦΑΛΑΙΟ					
Καταβλημένο	7,01%	7,20%	11,82%	11,10%	12,28%
ΔΙΑΦΟΡΑ ΑΠΟ ΕΚΔΟΣΗ ΜΕΤΟΧΩΝ ΥΠΕΡ ΤΟ ΑΡΤΙΟ	29,23%	24,20%	40,93%	38,45%	42,54%
ΔΙΑΦΟΡΕΣ ΑΝΑΠΡΟΣΑΡΜΟΓΗΣ-ΕΠΙΧΟΡΗΓΗΣΕΙΣ ΕΠΕΝΔΥΣΕΩΝ					
Διαφορές από αναπροσαρμογή αξίας συμμετοχών και χρεωγράφων	0,00%	0,00%	0,07%	0,10%	0,11%
Διαφορές από αναπροσαρμογή αξίας λοιπών περιουσιακών στοιχείων	1,73%	0,04%	0,02%	0,70%	0,77%
Επιχορηγήσεις επενδύσεων παγίου ενεργητικού	<u>7,59%</u>	<u>9,14%</u>	<u>4,15%</u>	<u>1,95%</u>	<u>3,96%</u>
ΣΥΝΟΛΟ ΔΙΑΦΟΡΩΝ ΑΝΑΠΡΟΣΑΡΜΟΓΗΣ- ΕΠΙΧΟΡΗΓΗΣΕΙΣ ΕΠΕΝΔΥΣΕΩΝ	9,33%	9,18%	4,23%	2,74%	4,84%
ΑΠΟΘΕΜΑΤΙΚΑ ΚΕΦΑΛΑΙΑ					
Τακτικό αποθεματικό	2,55%	2,80%	1,67%	2,06%	2,73%
Ειδικά αποθεματικά	11,52%	10,87%	4,17%	3,92%	4,34%
Αφορολόγητα αποθεματικά ειδικών διατάξεων νόμων	8,84%	9,79%	4,30%	5,19%	6,22%
Αποθεματικό για ίδιες μετοχές	<u>0,00%</u>	<u>0,00%</u>	<u>0,00%</u>	<u>0,00%</u>	<u>1,07%</u>
ΣΥΝΟΛΟ ΑΠΟΘΕΜΑΤΙΚΩΝ ΚΕΦΑΛΑΙΩΝ	22,91%	23,45%	10,14%	11,17%	14,35%
ΑΠΟΤΕΛΕΣΜΑΤΑ ΕΙΣ ΝΕΟ					
Υπόλοιπα κερδών χρήσεως εις νέον	3,14%	5,45%	0,93%	1,66%	0,36%
ΣΥΝΟΛΟ ΙΔΙΩΝ ΚΕΦΑΛΑΙΩΝ	71,62%	69,48%	68,05%	65,12%	74,38%

ΠΡΟΒΛΕΨΕΙΣ ΓΙΑ ΚΙΝΔΥΝΟΥΣ ΚΑΙ ΕΞΟΔΑ

Λοιπές προβλέψεις	0,03%	0,01%	0,00%	0,00%	0,00%
<u>ΜΕΤΑΒΑΤΙΚΟΙ ΛΟΓΑΡΙΑΣΜΟΙ ΠΑΘΗΤΙΚΟΥ</u>					
Έξοδα χρήσης δεδουλευμένα	0,07%	0,16%	0,00%	0,02%	0,00%
Λοιποί μεταβατικοί λογ/σμοί παθητικού	3,64%	3,83%	2,35%	0,65%	0,00%
ΣΥΝΟΛΟ ΜΕΤΑΒΑΤΙΚΩΝ ΛΟΓΑΡΙΑΣΜΩΝ ΠΑΘΗΤΙΚΟΥ	3,71%	3,99%	2,35%	0,67%	0,00%

ΣΥΝΟΛΟ ΑΠΑΣΧΟΛΗΘΕΝΤΩΝ ΚΕΦΑΛΑΙΩΝ

75,36%	73,47%	70,39%	65,79%	74,38%
--------	--------	--------	--------	--------

**ΠΙΝΑΚΑΣ 46: INFORM Π. ΛΥΚΟΣ Α.Ε.
ΑΠΟΤΕΛΕΣΜΑΤΑ ΧΡΗΣΕΩΣ ΜΕ ΒΑΣΗ ΑΝΑΛΥΣΗ ΚΟΙΝΟΥ ΜΕΓΕΘΟΥΣ**

ΛΟΓΑΡΙΑΣΜΟΙ	1997	1998	1999	2000	2001
<u>ΑΠΟΤΕΛΕΣΜΑΤΑ ΕΚΜΕΤΑΛΛΕΥΣΕΩΣ</u>					
Κύκλος εργασιών (Πωλήσεις)	100,00%	100,00%	100,00%	100,00%	100,00%
(-)ΜΕΙΟΝ Κόστος πωλήσεων	59,07%	56,65%	56,91%	58,98%	64,53%
ΜΙΚΤΑ ΑΠΟΤΕΛΕΣΜΑΤΑ (ΚΕΡΔΗ Ή ΖΗΜΙΕΣ) ΕΚΜΕΤΑΛΛΕΥΣΕΩΣ	40,93%	43,35%	43,09%	41,02%	35,47%
(+)ΠΛΕΟΝ Άλλα έσοδα εκμεταλλεύσεως	0,31%	0,23%	0,01%	0,11%	0,07%
ΣΥΝΟΛΟ	41,24%	43,58%	43,11%	41,13%	35,53%
(-)ΜΕΙΟΝ Έξοδα διοικητικής λειτουργίας	7,60%	7,34%	6,85%	5,49%	6,38%
(-)ΜΕΙΟΝ Έξοδα ερευνών και ανάπτυξης	0,78%	0,74%	0,72%	0,55%	0,85%
(-)ΜΕΙΟΝ Έξοδα λειτουργίας διαθέσεως	11,92%	11,11%	8,34%	7,56%	9,76%
ΜΕΡΙΚΑ ΑΠΟΤΕΛΕΣΜΑΤΑ (ΚΕΡΔΗ Ή ΖΗΜΙΕΣ) ΕΚΜΕΤΑΛΛΕΥΣΕΩΣ	20,94%	24,38%	27,19%	27,53%	18,55%
(+)ΠΛΕΟΝ Έσοδα συμμετοχών	0,00%	0,01%	0,01%	0,03%	0,65%
(+)ΠΛΕΟΝ Κέρδη από πωλήσεις συμμετοχών και χρεωγράφων	0,00%	0,00%	0,00%	0,32%	0,00%
(+)ΠΛΕΟΝ Πιστωτικοί τόκοι και συναφή έσοδα	1,29%	1,85%	3,72%	2,59%	0,75%
(-)ΜΕΙΟΝ Προβλέψεις υποτιμήσεως συμμετοχών και χρεωγράφων	0,00%	0,00%	0,00%	0,62%	0,42%
(-)ΜΕΙΟΝ Χρεωστικοί τόκοι και συναφή έξοδα	0,40%	0,37%	0,51%	0,33%	0,27%
ΟΛΙΚΟ ΑΠΟΤΕΛΕΣΜΑ (ΚΕΡΔΗ Ή ΖΗΜΙΕΣ) ΕΚΜΕΤΑΛΛΕΥΣΕΩΣ	21,83%	25,87%	30,41%	29,51%	19,25%
(+)ΠΛΕΟΝ ΕΚΤΑΚΤΑ ΚΕΡΔΗ	0,91%	1,90%	1,69%	3,46%	1,40%
Έκτακτα και ανόργανα έσοδα	0,89%	0,27%	1,60%	3,30%	0,55%
Έκτακτα κέρδη	0,00%	1,42%	0,03%	0,00%	0,84%
Έσοδα προηγούμενων χρήσεων	0,02%	0,20%	0,05%	0,15%	0,02%

(-)ΜΕΙΟΝ ΕΚΤΑΚΤΕΣ ΖΗΜΙΕΣ	0,45%	2,01%	0,56%	0,34%	0,05%
Έκτακτα και ανόργανα έξοδα	0,10%	1,21%	0,15%	0,17%	0,01%
Έκτακτες ζημιές	0,02%	0,02%	0,03%	0,16%	0,00%
Έξοδα προηγούμενων χρήσεων	0,02%	0,46%	0,03%	0,01%	0,02%
Προβλέψεις για κινδύνους και έξοδα	<u>0,30%</u>	<u>0,32%</u>	<u>0,34%</u>	<u>0,00%</u>	<u>0,02%</u>
ΟΡΓΑΝΙΚΑ ΚΑΙ ΕΚΤΑΚΤΑ ΑΠΟΤΕΛΕΣΜΑΤΑ (ΚΕΡΔΗ Ή ΖΗΜΙΕΣ)	22,28%	25,76%	31,54%	32,63%	20,60%
(-)ΜΕΙΟΝ Σύνολο αποσβέσεων παγίων στοιχείων	5,86%	7,64%	5,71%	5,34%	6,49%
Οι από αυτές ενσωματωμένες στο λειτουργικό κόστος	<u>5,86%</u>	<u>7,64%</u>	<u>5,71%</u>	<u>5,34%</u>	<u>6,49%</u>
ΚΑΘΑΡΑ ΑΠΟΤΕΛΕΣΜΑΤΑ ΧΡΗΣΕΩΣ ΠΡΟ ΦΟΡΩΝ (ΚΕΡΔΗ Ή ΖΗΜΙΕΣ)	22,28%	25,76%	31,54%	32,63%	20,60%

ΠΙΝΑΚΑΣ ΔΙΑΘΕΣΕΩΣ ΑΠΟΤΕΛΕΣΜΑΤΩΝ**ΚΑΘΑΡΑ ΑΠΟΤΕΛΕΣΜΑΤΑ (ΚΕΡΔΗ Ή ΖΗΜΙΕΣ) ΧΡΗΣΕΩΣ**

Καθαρά κέρδη χρήσεως	22,28%	25,76%	31,54%	32,63%	20,60%
(+) Υπόλοιπο κερδών προηγούμενων χρήσεων	0,24%	3,18%	0,00%	1,30%	2,72%
(+) Κέρδη από πώληση χρεωγράφων προς συμψηφισμό με προβλέψεις υποτ/σεως χρεωγράφων	0,00%	0,00%	0,00%	0,30%	0,00%
(-) Διαφορές φορολογικού ελέγχου προηγούμενων χρήσεων	0,00%	0,00%	0,59%	0,59%	0,00%
(+) Αποθεματικά από απαλλασσόμενα της φορολογίας έσοδα για φορολόγηση	<u>0,00%</u>	<u>1,03%</u>	<u>0,00%</u>	<u>0,00%</u>	<u>0,00%</u>
ΣΥΝΟΛΟ	22,52%	29,97%	30,96%	33,65%	23,32%
(-) Φόρος εισοδήματος	6,69%	7,63%	10,16%	10,96%	6,76%
(-) Φόρος αποθεματικών κατ'άρθρο 8 Ν 2579/98	<u>0,00%</u>	<u>0,18%</u>	<u>0,00%</u>	<u>0,00%</u>	<u>0,00%</u>
ΑΠΟΤΕΛΕΣΜΑΤΑ ΕΙΣ ΝΕΟ	15,83%	22,16%	20,80%	22,68%	16,56%

ΔΙΑΘΕΣΗ ΤΩΝ ΚΕΡΔΩΝ

Τακτικό αποθεματικό	0,72%	0,84%	1,01%	1,04%	0,67%
Μέρισμα από κέρδη παρούσας χρήσης	0,00%	0,00%	13,33%	14,69%	8,44%
Αποθεματικά για ίδιες μετοχές	0,00%	0,00%	0,00%	0,00%	1,58%
Μερίσματα πληρωτέα	7,25%	7,95%	0,00%	0,00%	2,34%
Ειδικά και έκτακτα αποθεματικά άρθρο 5 Ν 1892/90	0,00%	0,77%	0,00%	0,00%	0,00%
Αφορολόγητα αποθεματικά άρθρο 22 Ν 1828/89	2,65%	3,20%	1,78%	1,26%	0,57%
Αποθεματικά από απαλλασσόμενα της φορολογίας έσοδα	0,46%	0,71%	0,95%	0,39%	0,15%
Αποθεματικά από έσοδα φορολογηθέντα με ειδικό τρόπο	0,12%	0,15%	0,00%	0,07%	0,00%
Αποθεματικά φορολογηθέντα κατ'άρθρο 8 Ν 2579/98	0,00%	0,85%	0,00%	0,00%	0,00%

Αμοιβές από ποσοστά μελών διοικητικού συμβουλίου	0,31%	0,26%	1,17%	2,06%	2,26%
Αμοιβές εργατοϋπαλληλικού προσωπικού	0,45%	6,66%	0,77%	0,70%	0,00%
Υπόλοιπο Αποτελεσμάτων εις Νέο	3,86%	6,66%	1,80%	2,48%	0,54%

**ΠΙΝΑΚΑΣ 47: INFORM Π. ΛΥΚΟΣ Α.Ε.
ΙΣΟΛΟΓΙΣΜΟΙ ΜΕ ΕΤΟΣ ΒΑΣΗΣ ΤΟ 1997**

ΛΟΓΑΡΙΑΣΜΟΙ	1997	1998	1999	2000	2001
<u>ΕΞΟΔΑ ΕΓΚΑΤΑΣΤΑΣΗΣ</u>					
Έξοδα ιδρύσεως και πρώτης εγκαταστάσεως	100,00	100,00	100,00	100,00	0,00
Λοιπά έξοδα εγκατάστασης	100,00	79,96	115,29	140,74	301,33
	100,00	79,96	115,29	140,74	301,33
Αποσβεσθέντα έξοδα εγκατάστασης	100,00	152,88	201,32	254,77	315,84
ΣΥΝΟΛΟ ΕΞΟΔΩΝ ΕΓΚΑΤΑΣΤΑΣΗΣ	100,00	29,41	55,66	61,71	291,27
<u>ΠΑΓΙΟ ΕΝΕΡΓΗΤΙΚΟ</u>					
<u>ΕΝΣΩΜΑΤΕΣ ΑΚΙΝΗΤΟΠΟΙΗΣΕΙΣ</u>					
Γήπεδα-Οικόπεδα	100,00	100,00	100,00	156,91	162,63
Κτίρια και τεχνικά έργα	100,00	100,40	102,64	125,67	130,85
Μηχαν/τα-Τεχν.εγκατ/σεις-Λοιπός μηχ/κός εξοπλισμός	100,00	113,48	172,15	188,93	205,13
Μεταφορικά μέσα	100,00	119,72	133,87	147,63	145,15
Έπιπλα και λοιπός εξοπλισμός	100,00	119,16	179,15	239,61	371,38
Ακίνητοποιήσεις υπό εκτέλεση και προκαταβολές	100,00	113,46	148,94	174,69	191,07
Αποσβεσθείσες ενσώματες ακίνητοποιήσεις	100,00	116,93	135,96	171,69	199,11
ΣΥΝΟΛΟ ΕΝΣΩΜΑΤΩΝ ΑΚΙΝΗΤΟΠΟΙΗΣΕΩΝ	100,00	110,76	159,07	177,04	184,79
<u>ΣΥΜΜΕΤΟΧΕΣ ΚΑΙ ΑΛΛΕΣ ΜΑΚΡΟΠΡΟΘΕΣΜΕΣ ΧΡΗΜ/ΚΕΣ ΑΠΑΙΤΗΣΕΙΣ</u>					
Συμμετοχές σε συνδεδεμένες επιχειρήσεις					
Συμμετοχές σε λοιπές επιχειρήσεις	100,00	100,00	61,20	0,48	0,48
Λοιπές μακροπρόθεσμες απαιτήσεις	100,00	87,87	81,44	95,59	232,92
ΣΥΝΟΛΟ ΣΥΜΜΕΤΟΧΩΝ ΚΑΙ ΑΛΛΩΝ ΜΑΚΡΟΠΡΟΘΕΣΜΩΝ ΧΡΗΜ/ΚΩΝ ΑΠΑΙΤΗΣΕΩΝ	100,00	347,78	2098,58	2291,41	2762,68
ΣΥΝΟΛΟ ΠΑΓΙΟΥ ΕΝΕΡΓΗΤΙΚΟΥ	100,00	115,77	234,31	258,91	299,65
<u>ΚΥΚΛΟΦΟΡΟΥΝ ΕΝΕΡΓΗΤΙΚΟ</u>					
<u>ΑΠΟΘΕΜΑΤΑ</u>					
Εμπορεύματα	100,00	88,35	388,46	223,59	150,41

Έτοιμα και Ημιτελή προϊόντα/Υποπροϊόντα και Υπολλείματα	100,00	749,68	641,39	930,18	1584,96
Παραγωγή σε εξέλιξη					
Πρώτες και Βοηθητικές ύλες-Αναλώσιμα υλικά-Ανταλλακτικά-Είδη συσκευασίας	100,00	129,17	164,95	253,37	193,54
Προκαταβολές για αγορές αποθεμάτων	100,00	2425,41	4344,78	4626,19	318,61
ΣΥΝΟΛΟ ΑΠΟΘΕΜΑΤΩΝ	100,00	167,53	234,46	302,97	260,08
ΑΠΑΙΤΗΣΕΙΣ					
Πελάτες	100,00	108,03	188,41	383,16	335,11
Γραμμάτια εισπρακτέα χαρτοφυλακίου και σε εγγύηση στις τράπεζες και για είσπραξη	100,00	0,00	100,00	100,00	100,00
Γραμμάτια σε καθυστέρηση	100,00	96,35	94,29	95,53	22,81
Επιταγές εισπρακτέες χαρτοφυλακίου και σε εγγύηση στις τράπεζες	100,00	107,46	41,86	142,87	72,45
Επιταγές σε καθυστέρηση (σφραγισμένες)					
Βραχυπρ/σμες απαιτήσεις κατά συνδεδεμένων επιχειρήσεων					
Βραχυπρ/σμες απαιτήσεις κατά λοιπών συμμετοχικού ενδιαφέροντος επιχειρήσεις	100,00	135,44	13,78	0,00	13,87
Επισφαλείς-Επίδικοι πελάτες και χρεώστες	100,00	100,41	149,61	0,00	0,00
Χρεώστες διάφοροι	100,00	122,12	262,50	392,95	304,53
Λογ/σμοί διαχείρισης προκ/λών και πιστώσεων	100,00	0,00	60,58	0,00	94,53
ΣΥΝΟΛΟ ΑΠΑΙΤΗΣΕΩΝ	100,00	111,97	202,98	356,18	303,49
ΧΡΕΩΓΡΑΦΑ					
Μετοχές	100,00	100,00	100,00	3,12	3,12
Ομολογίες					
Λοιπά χρεώγραφα	100,00	128,94	490,32	316,03	230,31
Ίδιες μετοχές					
ΣΥΝΟΛΟ ΧΡΕΩΓΡΑΦΩΝ	100,00	128,61	485,22	311,94	242,96
ΔΙΑΘΕΣΙΜΑ					
Ταμείο	100,00	30,54	126,24	72,88	74,92
Καταθέσεις όψεως και προθεσμίας	100,00	104,44	1276,22	1319,52	267,57
ΣΥΝΟΛΟ ΔΙΑΘΕΣΙΜΩΝ	100,00	78,12	866,68	875,55	198,96
ΣΥΝΟΛΟ ΚΥΚΛΟΦΟΡΟΥΝΤΟΣ ΕΝΕΡΓΗΤΙΚΟΥ	100,00	125,09	346,02	360,17	268,96
<u>ΜΕΤΑΒΑΤΙΚΟΙ ΛΟΓΑΡΙΑΣΜΟΙ ΕΝΕΡΓΗΤΙΚΟΥ</u>					
Έξοδα επομένων χρήσεων	100,00	187,83	230,87	147,60	168,34
ΣΥΝΟΛΟ ΕΝΕΡΓΗΤΙΚΟΥ	100,00	120,80	294,28	313,24	283,13

ΒΡΑΧΥΠΡΟΘΕΣΜΕΣ ΥΠΟΧΡΕΩΣΕΙΣ

Προμηθευτές	100,00	71,86	760,14	662,28	1221,79
Γραμμάτια πληρωτέα και υποσχετικές	100,00	18,96	136,34	268,05	156,55
Επιταγές πληρωτέες (μεταχρονολογημένες)					
Τράπεζες-Λογ/σμοί βραχ/σμων υποχρεώσεων	100,00	0,00	312719,11	87,71	0,00
Προκαταβολές πελατών	100,00	392,51	1461,13	713,50	261,99
Υποχρεώσεις από φόρους-τέλη	100,00	126,45	271,92	402,60	153,48
Ασφαλιστικοί οργανισμοί	100,00	114,93	144,15	169,04	203,74
Υποχρεώσεις προς συνδεδεμένες επιχειρήσεις					
Υποχρεώσεις προς λοιπές συμμετοχικού ενδιαφέροντος επιχειρήσεις					
Μερίσματα πληρωτέα	100,00	168,22	309,72	470,46	318,30
Πιστωτές διάφοροι	100,00	83,33	195,32	319,80	416,36
ΣΥΝΟΛΟ ΒΡΑΧΥΠΡΟΘΕΣΜΩΝ ΥΠΟΧΡΕΩΣΕΩΝ	100,00	130,03	353,55	434,82	294,31

ΣΥΝΟΛΟ ΚΑΘΑΡΟΥ ΕΝΕΡΓΗΤΙΚΟΥ	100,00	117,78	274,90	273,48	279,47
-----------------------------------	---------------	---------------	---------------	---------------	---------------

ΙΔΙΑ ΚΕΦΑΛΑΙΑ**ΜΕΤΟΧΙΚΟ ΚΕΦΑΛΑΙΟ**

Καταβλημένο	100,00	124,00	496,00	496,00	496,00
-------------	---------------	---------------	---------------	---------------	---------------

**ΔΙΑΦΟΡΑ ΑΠΟ ΕΚΔΟΣΗ ΜΕΤΟΧΩΝ
ΥΠΕΡ ΤΟ ΑΡΤΙΟ**

	100,00	100,00	412,05	412,05	412,05
--	---------------	---------------	---------------	---------------	---------------

ΔΙΑΦΟΡΕΣ ΑΝΑΠΡΟΣΑΡΜΟΓΗΣ-ΕΠΙΧΟΡΗΓΗΣΕΙΣ ΕΠΕΝΔΥΣΕΩΝ

Διαφορές από αναπροσαρμογή αξίας συμμετοχών και χρεωγράφων					
Διαφορές από αναπροσαρμογή αξίας λοιπών περιουσιακών στοιχείων	100,00	2,93	2,93	125,78	125,78
Επιχορηγήσεις επενδύσεων παγίου ενεργητικού	100,00	145,39	160,82	80,27	147,49
ΣΥΝΟΛΟ ΔΙΑΦΟΡΩΝ ΑΝΑΠΡΟΣΑΡΜΟΓΗΣ- ΕΠΙΧΟΡΗΓΗΣΕΙΣ ΕΠΕΝΔΥΣΕΩΝ	100,00	118,92	133,59	92,14	146,87

ΑΠΟΘΕΜΑΤΙΚΑ ΚΕΦΑΛΑΙΑ

Τακτικό αποθεματικό	100,00	132,39	192,13	252,80	302,81
Ειδικά αποθεματικά	100,00	113,92	106,61	106,61	106,61
Αφορολόγητα αποθεματικά ειδικών διατάξεων νόμων	100,00	133,77	143,19	183,80	199,25
Αποθεματικό για ίδιες μετοχές					
ΣΥΝΟΛΟ ΑΠΟΘΕΜΑΤΙΚΩΝ ΚΕΦΑΛΑΙΩΝ	100,00	123,63	130,24	152,66	177,37

ΑΠΟΤΕΛΕΣΜΑΤΑ ΕΙΣ ΝΕΟ					
Υπόλοιπα κερδών χρήσεως εις νέον	100,00	209,71	86,89	165,33	32,81
ΣΥΝΟΛΟ ΙΔΙΩΝ ΚΕΦΑΛΑΙΩΝ	100,00	117,18	279,60	284,81	294,04
<u>ΠΡΟΒΛΕΨΕΙΣ ΓΙΑ ΚΙΝΔΥΝΟΥΣ ΚΑΙ ΕΞΟΔΑ</u>					
Λοιπές προβλέψεις	100,00	35,18	8,19	10,35	0,00
<u>ΜΕΤΑΒΑΤΙΚΟΙ ΛΟΓΑΡΙΑΣΜΟΙ ΠΑΘΗΤΙΚΟΥ</u>					
Έξοδα χρήσης δεδουλευμένα	100,00	288,59	0,00	95,60	0,00
Λοιποί μεταβατικοί λογ/σμοί παθητικού	100,00	126,99	189,51	55,86	0,21
ΣΥΝΟΛΟ ΜΕΤΑΒΑΤΙΚΩΝ ΛΟΓΑΡΙΑΣΜΩΝ ΠΑΘΗΤΙΚΟΥ	100,00	129,86	186,14	56,57	0,21
ΣΥΝΟΛΟ ΑΠΑΣΧΟΛΗΘΕΝΤΩΝ ΚΕΦΑΛΑΙΩΝ	100,00	117,78	274,90	273,48	279,47

**ΠΙΝΑΚΑΣ 48: INFORM Π. ΛΥΚΟΣ Α.Ε.
ΑΠΟΤΕΛΕΣΜΑΤΑ ΧΡΗΣΕΩΣ ΜΕ ΕΤΟΣ ΒΑΣΗΣ ΤΟ 1997**

ΛΟΓΑΡΙΑΣΜΟΙ	1997	1998	1999	2000	2001
<u>ΑΠΟΤΕΛΕΣΜΑΤΑ ΕΚΜΕΤΑΛΛΕΥΣΕΩΣ</u>					
Κύκλος εργασιών (Πωλήσεις)	100,00	121,60	186,55	257,71	234,71
(-)ΜΕΙΟΝ Κόστος πωλήσεων	100,00	116,62	179,71	257,31	256,41
ΜΙΚΤΑ ΑΠΟΤΕΛΕΣΜΑΤΑ (ΚΕΡΔΗ Ή ΖΗΜΙΕΣ) ΕΚΜΕΤΑΛΛΕΥΣΕΩΣ	100,00	128,78	196,41	258,30	203,38
(+)ΠΛΕΟΝ Άλλα έσοδα εκμεταλλεύσεως	100,00	89,08	7,04	88,40	50,54
ΣΥΝΟΛΟ	100,00	128,47	194,97	257,01	202,22
(-)ΜΕΙΟΝ Έξοδα διοικητικής λειτουργίας	100,00	117,53	168,30	186,09	197,07
(-)ΜΕΙΟΝ Έξοδα ερευνών και ανάπτυξης	100,00	114,94	171,57	181,81	254,43
(-)ΜΕΙΟΝ Έξοδα λειτουργίας διαθέσεως	100,00	113,28	130,54	163,50	192,05
ΜΕΡΙΚΑ ΑΠΟΤΕΛΕΣΜΑΤΑ (ΚΕΡΔΗ Ή ΖΗΜΙΕΣ) ΕΚΜΕΤΑΛΛΕΥΣΕΩΣ	100,00	141,60	242,21	338,79	207,92
(+)ΠΛΕΟΝ Έσοδα συμμετοχών					
(+)ΠΛΕΟΝ Κέρδη από πωλήσεις συμμετοχών και χρεωγράφων					
(+)ΠΛΕΟΝ Πιστωτικοί τόκοι και συναφή έσοδα	100,00	173,88	538,03	516,69	136,32
(-)ΜΕΙΟΝ Προβλέψεις υποτιμήσεως συμμετοχών και χρεωγράφων					
(-)ΜΕΙΟΝ Χρεωστικοί τόκοι και συναφή έξοδα	100,00	110,83	234,18	211,52	157,99

ΟΛΙΚΟ ΑΠΟΤΕΛΕΣΜΑ (ΚΕΡΔΗ Ή ΖΗΜΙΕΣ) ΕΚΜΕΤΑΛΛΕΥΣΕΩΣ	100,00	144,11	259,91	348,44	207,04
(+)ΠΛΕΟΝ ΕΚΤΑΚΤΑ ΚΕΡΔΗ	100,00	254,50	348,06	983,99	362,70
Έκτακτα και ανόργανα έσοδα	100,00	36,92	337,15	958,67	144,87
					1.479.769
Έκτακτα κέρδη	100,00	1.307.634,15	45.248,41	4.878,55	,40
Έσοδα προηγούμενων χρήσεων	100,00	1.383,15	558,83	2.222,75	218,73
(-)ΜΕΙΟΝ ΕΚΤΑΚΤΕΣ ΖΗΜΙΕΣ	100,00	542,61	231,76	193,79	26,86
Έκτακτα και ανόργανα έξοδα	100,00	1.474,06	287,24	431,53	29,87
Έκτακτες ζημιές	100,00	107,62	288,32	1.855,59	0,00
Έξοδα προηγούμενων χρήσεων	100,00	2.243,88	241,05	131,52	161,31
Προβλέψεις για κινδύνους και έξοδα	100,00	127,68	208,63	0,00	16,75
ΟΡΓΑΝΙΚΑ ΚΑΙ ΕΚΤΑΚΤΑ ΑΠΟΤΕΛΕΣΜΑΤΑ (ΚΕΡΔΗ Ή ΖΗΜΙΕΣ)	100,00	140,55	264,07	377,39	217,00
(-)ΜΕΙΟΝ Σύνολο αποσβέσεων παγίων στοιχείων	100,00	158,43	181,77	234,66	259,86
Οι από αυτές ενσωματωμένες στο λειτουργικό κόστος	100,00	158,43	181,77	234,66	259,86
ΚΑΘΑΡΑ ΑΠΟΤΕΛΕΣΜΑΤΑ ΧΡΗΣΕΩΣ ΠΡΟ ΦΟΡΩΝ (ΚΕΡΔΗ Ή ΖΗΜΙΕΣ)	100,00	140,55	264,07	377,39	217,00

ΠΙΝΑΚΑΣ ΔΙΑΘΕΣΕΩΣ ΑΠΟΤΕΛΕΣΜΑΤΩΝ**ΚΑΘΑΡΑ ΑΠΟΤΕΛΕΣΜΑΤΑ (ΚΕΡΔΗ Ή ΖΗΜΙΕΣ) ΧΡΗΣΕΩΣ**

Καθαρά κέρδη χρήσεως	100,00	140,55	264,07	377,39	217,00
(+) Υπόλοιπο κερδών προηγούμενων χρήσεων	100,00	1611,81	0,00	1400,58	2664,82
(+) Κέρδη από πώληση χρεωγράφων προς συμψηφισμό με προβλέψεις υποτ/σεως χρεωγράφων					
(-) Διαφορές φορολογικού ελέγχου προηγούμενων χρήσεων					
(+) Αποθεματικά από απαλλασσόμενα της φορολογίας έσοδα για φορολόγηση					
ΣΥΝΟΛΟ	100,00	161,79	256,41	384,97	243,05
(-) Φόρος εισοδήματος	100,00	138,61	283,07	422,08	237,16
(-) Φόρος αποθεματικών κατ'άρθρο 8 Ν 2579/98					
ΑΠΟΤΕΛΕΣΜΑΤΑ ΕΙΣ ΝΕΟ	100,00	170,20	245,13	369,29	245,54
<u>ΔΙΑΘΕΣΗ ΤΩΝ ΚΕΡΔΩΝ</u>					
Τακτικό αποθεματικό	100,00	140,55	259,16	370,56	217,00
Μέρισμα από κέρδη παρούσας χρήσης					
Αποθεματικά για ίδιες μετοχές					
Μερίσματα πληρωτέα	100,00	133,33	0,00	0,00	75,88

Ειδικά και έκτακτα αποθεματικά άρθρο 5 Ν 1892/90					
Αφορολόγητα αποθεματικά άρθρο 22 Ν 1828/89	100,00	146,61	124,87	122,03	50,09
Αποθεματικά από απαλλασσόμενα της φορολογίας έσοδα	100,00	188,23	386,30	218,70	76,93
Αποθεματικά από έσοδα φορολογηθέντα με ειδικό τρόπο	100,00	153,70	0,00	152,36	0,00
Αποθεματικά φορολογηθέντα κατ'άρθρο 8 Ν 2579/98					
Αμοιβές από ποσοστά μελών διοικητικού συμβουλίου	100,00	100,00	700,00	1700,00	1700,00
Αμοιβές εργατοϋπαλληλικού προσωπικού	100,00	1805,17	318,95	401,42	0,00
Υπόλοιπο Αποτελεσμάτων εις Νέο	100,00	209,71	86,89	165,33	32,81

**ΠΙΝΑΚΑΣ 49: MARFIN COMM A.E. ΣΥΜΜΕΤΟΧΩΝ - ΥΠΗΡΕΣΙΩΝ
ΜΑΖΙΚΗΣ ΕΝΗΜΕΡΩΣΗΣ ΚΑΙ ΕΠΙΚΟΙΝΩΝΙΑΣ
ΙΣΟΛΟΓΙΣΜΟΙ ΜΕ ΒΑΣΗ ΑΝΑΛΥΣΗ ΚΟΙΝΟΥ ΜΕΓΕΘΟΥΣ**

ΛΟΓΑΡΙΑΣΜΟΙ	1997	1998	1999	2000	2001
<u>ΕΞΟΔΑ ΕΓΚΑΤΑΣΤΑΣΗΣ</u>					
Έξοδα ιδρύσεως και πρώτης εγκαταστάσεως	0,00%	0,00%	1,43%	0,95%	0,64%
Τόκοι δανείων κατασκευαστικής περιόδου	2,23%	1,00%	0,71%	0,45%	0,63%
Λοιπά έξοδα εγκατάστασης	4,01%	3,70%	4,10%	3,25%	3,46%
	6,24%	4,70%	6,24%	4,65%	4,72%
Αποσβεσθέντα έξοδα εγκατάστασης	4,11%	2,37%	1,69%	1,79%	1,68%
ΣΥΝΟΛΟ ΕΞΟΔΩΝ ΕΓΚΑΤΑΣΤΑΣΗΣ	2,13%	2,33%	4,55%	2,86%	3,04%
<u>ΠΑΓΙΟ ΕΝΕΡΓΗΤΙΚΟ</u>					
<u>ΑΣΩΜΑΤΕΣ ΑΚΙΝΗΤΟΠΟΙΗΣΕΙΣ</u>					
Έξοδα ερευνών και ανάπτυξης	0,00%	2,09%	1,49%	0,95%	0,72%
Λοιπές ασώματες ακινητοποιήσεις	0,00%	0,00%	0,00%	0,00%	0,00%
	0,00%	2,09%	1,50%	0,95%	0,72%
Αποσβεσθείσες ασώματες ακινητοποιήσεις	0,00%	0,67%	0,68%	0,53%	0,48%
ΣΥΝΟΛΟ ΑΣΩΜΑΤΩΝ ΑΚΙΝΗΤΟΠΟΙΗΣΕΩΝ	0,00%	1,43%	0,81%	0,41%	0,24%
<u>ΕΝΣΩΜΑΤΕΣ ΑΚΙΝΗΤΟΠΟΙΗΣΕΙΣ</u>					
Κτίρια και τεχνικά έργα	3,02%	2,86%	4,97%	3,23%	2,23%
Μηχαν/τα-Τεχν.εγκατ/σεις-Λοιπός μηχ/κός εξοπλισμός	77,13%	35,77%	25,40%	16,19%	10,85%
Μεταφορικά μέσα	1,97%	2,37%	1,98%	1,27%	0,72%
Έπιπλα και λοιπός εξοπλισμός	6,78%	5,17%	4,59%	3,22%	2,27%
Ακινήτοποιήσεις υπό εκτέλεση και προκαταβολές	0,00%	0,39%	0,32%	0,03%	0,06%
	88,90%	46,55%	37,26%	23,94%	16,13%
Αποσβεσθείσες ενσώματες ακινήτοποιήσεις	35,63%	21,62%	16,03%	11,11%	7,94%
ΣΥΝΟΛΟ ΕΝΣΩΜΑΤΩΝ ΑΚΙΝΗΤΟΠΟΙΗΣΕΩΝ	53,27%	24,94%	21,22%	12,83%	8,20%
<u>ΣΥΜΜΕΤΟΧΕΣ ΚΑΙ ΑΛΛΕΣ ΜΑΚΡΟΠΡΟΘΕΣΜΕΣ ΧΡΗΜ/ΚΕΣ ΑΠΑΙΤΗΣΕΙΣ</u>					
Συμμετοχές σε συνδεδεμένες επιχειρήσεις	0,00%	15,25%	16,66%	53,58%	75,94%
Λοιπές μακροπρόθεσμες απαιτήσεις	0,10%	0,26%	0,76%	0,48%	0,31%
ΣΥΝΟΛΟ ΣΥΜΜΕΤΟΧΩΝ ΚΑΙ ΑΛΛΩΝ ΜΑΚΡΟΠΡΟΘΕΣΜΩΝ ΧΡΗΜ/ΚΩΝ ΑΠΑΙΤΗΣΕΩΝ	0,10%	15,51%	17,42%	54,07%	76,26%
ΣΥΝΟΛΟ ΠΑΓΙΟΥ ΕΝΕΡΓΗΤΙΚΟΥ	55,49%	44,21%	44,00%	70,17%	87,73%
<u>ΚΥΚΛΟΦΟΡΟΥΝ ΕΝΕΡΓΗΤΙΚΟ</u>					

ΑΠΟΘΕΜΑΤΑ

Έτοιμα και Ημιτελή προϊόντα/Υποπροϊόντα και Υπολλείματα	2,06%	1,40%	1,47%	0,69%	0,45%
Παραγωγή σε εξέλιξη	0,00%	0,94%	0,00%	0,00%	0,00%
Πρώτες και Βοηθητικές ύλες-Αναλώσιμα υλικά-Ανταλλακτικά-Είδη συσκευασίας	5,17%	4,16%	2,24%	0,97%	0,54%
Προκαταβολές για αγορές αποθεμάτων	<u>0,00%</u>	<u>1,79%</u>	<u>1,46%</u>	<u>1,48%</u>	<u>0,36%</u>
ΣΥΝΟΛΟ ΑΠΟΘΕΜΑΤΩΝ	7,24%	8,28%	5,17%	3,14%	1,35%

ΑΠΑΙΤΗΣΕΙΣ

Πελάτες	26,98%	29,93%	14,49%	11,41%	6,11%
Γραμμάτια εισπρακτέα χαρτοφυλακίου και σε εγγύηση στις τράπεζες	0,00%	0,18%	0,19%	0,45%	0,00%
Γραμμάτια σε καθυστέρηση Επιταγές εισπρακτέες (μεταχρονολογημένες)	0,40%	0,53%	0,34%	0,22%	0,15%
Επιταγές σε καθυστέρηση (σφραγισμένες)	3,06%	2,74%	4,69%	2,17%	1,19%
Βραχυπρ/σμες απαιτήσεις κατά συνδεδεμένων επιχειρήσεων	1,42%	0,71%	0,55%	0,35%	0,36%
Επισφαλείς-Επίδικοι πελάτες και χρεώστες	0,00%	2,19%	0,31%	0,17%	0,35%
Χρεώστες διάφοροι	0,28%	0,00%	0,00%	0,00%	0,00%
Λογ/σμοί διαχείρισης προκ/λών και πιστώσεων	1,52%	7,67%	2,44%	2,60%	1,01%
	<u>0,00%</u>	<u>1,23%</u>	<u>0,25%</u>	<u>0,37%</u>	<u>0,05%</u>
ΣΥΝΟΛΟ ΑΠΑΙΤΗΣΕΩΝ	33,66%	45,18%	23,27%	17,73%	9,21%

ΧΡΕΩΓΡΑΦΑ

Μετοχές	0,00%	0,00%	3,82%	5,77%	0,69%
---------	-------	-------	-------	-------	-------

ΔΙΑΘΕΣΙΜΑ

Ταμείο	0,02%	0,08%	1,04%	0,66%	0,19%
Καταθέσεις όψεως και προθεσμίας	<u>2,97%</u>	<u>1,79%</u>	<u>22,06%</u>	<u>2,17%</u>	<u>0,25%</u>
ΣΥΝΟΛΟ ΔΙΑΘΕΣΙΜΩΝ	2,99%	1,87%	23,11%	2,83%	0,44%

**ΣΥΝΟΛΟ ΚΥΚΛΟΦΟΡΟΥΝΤΟΣ
ΕΝΕΡΓΗΤΙΚΟΥ**

	43,88%	55,33%	55,36%	29,47%	11,68%
--	---------------	---------------	---------------	---------------	---------------

ΜΕΤΑΒΑΤΙΚΟΙ ΛΟΓΑΡΙΑΣΜΟΙ ΕΝΕΡΓΗΤΙΚΟΥ

Έξοδα επομένων χρήσεων	0,63%	0,31%	0,64%	0,36%	0,19%
Εσοδα χρήσεως εισπρακτέα	0,00%	0,06%	0,00%	0,00%	0,00%
Λοιποί μεταβατικοί λογ/σμοί ενεργητικού	<u>0,00%</u>	<u>0,09%</u>	<u>0,00%</u>	<u>0,00%</u>	<u>0,40%</u>
ΣΥΝΟΛΟ ΜΕΤΑΒΑΤΙΚΩΝ ΛΟΓΑΡΙΑΣΜΩΝ ΕΝΕΡΓΗΤΙΚΟΥ	0,63%	0,46%	0,64%	0,36%	0,58%

ΣΥΝΟΛΟ ΕΝΕΡΓΗΤΙΚΟΥ

	100,00%	100,00%	100,00%	100,00%	100,00%
--	----------------	----------------	----------------	----------------	----------------

ΒΡΑΧΥΠΡΟΘΕΣΜΕΣ ΥΠΟΧΡΕΩΣΕΙΣ

Προμηθευτές	13,69%	12,27%	9,73%	7,29%	3,98%
Γραμμάτια πληρωτέα και υποσχετικές	5,18%	3,37%	1,65%	0,99%	0,20%
Επιταγές πληρωτέες (μεταχρονολογημένες)	2,71%	1,36%	0,29%	0,42%	0,48%
Τράπεζες-Λογ/σμοί βραχ/σμων υποχρεώσεων	11,36%	18,96%	15,44%	6,39%	4,79%
Προκαταβολές πελατών	0,02%	0,29%	0,37%	0,03%	0,09%
Υποχρεώσεις από φόρους-τέλη	4,65%	4,69%	2,25%	2,25%	0,89%
Ασφαλιστικοί οργανισμοί	1,24%	0,94%	0,49%	0,29%	0,18%
Μακροπρ/σμες υποχρεώσεις πληρωτέες στην επόμενη χρήση	0,00%	0,00%	0,23%	0,15%	5,53%
Μερίσματα πληρωτέα	1,00%	1,57%	1,50%	1,75%	1,40%
Πιστωτές διάφοροι	<u>8,57%</u>	<u>0,63%</u>	<u>1,48%</u>	<u>38,53%</u>	<u>0,04%</u>
ΣΥΝΟΛΟ ΒΡΑΧΥΠΡΟΘΕΣΜΩΝ ΥΠΟΧΡΕΩΣΕΩΝ	48,43%	44,06%	33,43%	58,08%	17,57%

ΣΥΝΟΛΟ ΚΑΘΑΡΟΥ ΕΝΕΡΓΗΤΙΚΟΥ	51,57%	55,94%	66,57%	41,92%	82,43%
-----------------------------------	---------------	---------------	---------------	---------------	---------------

ΙΔΙΑ ΚΕΦΑΛΑΙΑ**ΜΕΤΟΧΙΚΟ ΚΕΦΑΛΑΙΟ**

Καταβλημένο	9,81%	11,55%	18,97%	12,00%	56,71%
-------------	-------	--------	--------	--------	--------

**ΔΙΑΦΟΡΑ ΑΠΟ ΕΚΔΟΣΗ ΜΕΤΟΧΩΝ
ΥΠΕΡ ΤΟ ΑΡΤΙΟ**

	12,17%	22,13%	32,29%	20,42%	0,45%
--	--------	--------	--------	--------	-------

ΔΙΑΦΟΡΕΣ ΑΝΑΠΡΟΣΑΡΜΟΓΗΣ-ΕΠΙΧΟΡΗΓΗΣΕΙΣ ΕΠΕΝΔΥΣΕΩΝ

Επιχορηγήσεις επενδύσεων παγίου ενεργητικού	8,29%	3,16%	2,02%	2,02%	1,32%
--	-------	-------	-------	-------	-------

ΑΠΟΘΕΜΑΤΙΚΑ ΚΕΦΑΛΑΙΑ

Τακτικό αποθεματικό	1,83%	2,25%	1,70%	1,13%	0,25%
Έκτακτα αποθεματικά	7,32%	3,55%	0,40%	0,25%	0,17%
Έκτακτα αποθεματικά 23β Ν 2234/94	0,00%	0,00%	2,94%	1,86%	1,24%

Αφορολόγητα αποθεματικά ειδικών διατάξεων νόμων	<u>7,68%</u>	<u>5,20%</u>	<u>4,48%</u>	<u>3,42%</u>	<u>2,37%</u>
--	--------------	--------------	--------------	--------------	--------------

ΣΥΝΟΛΟ ΑΠΟΘΕΜΑΤΙΚΩΝ ΚΕΦΑΛΑΙΩΝ	16,83%	10,99%	9,52%	6,67%	4,03%
--	---------------	---------------	--------------	--------------	--------------

ΑΠΟΤΕΛΕΣΜΑΤΑ ΕΙΣ ΝΕΟ

Υπόλοιπα κερδών χρήσεως εις νέον	0,00%	5,85%	3,09%	0,74%	0,73%
----------------------------------	-------	-------	-------	-------	-------

ΣΥΝΟΛΟ ΙΔΙΩΝ ΚΕΦΑΛΑΙΩΝ	47,10%	53,69%	65,89%	41,84%	63,24%
-------------------------------	---------------	---------------	---------------	---------------	---------------

ΠΡΟΒΛΕΨΕΙΣ ΓΙΑ ΚΙΝΔΥΝΟΥΣ ΚΑΙ ΕΞΟΔΑ

Λοιπές προβλέψεις	0,00%	0,08%	0,11%	0,00%	0,00%
-------------------	-------	-------	-------	-------	-------

ΜΑΚΡΟΠΡΟΘΕΣΜΑ ΞΕΝΑ ΚΕΦΑΛΑΙΑ

Δάνεια τραπεζών	2,37%	1,06%	0,29%	0,04%	19,18%
Λοιπές μακροπρόθεσμες υποχρεώσεις	<u>1,69%</u>	<u>0,76%</u>	<u>0,00%</u>	<u>0,00%</u>	<u>0,00%</u>

ΣΥΝΟΛΟ ΜΑΚΡΟΠΡΟΘΕΣΜΩΝ ΞΕΝΩΝ ΚΕΦΑΛΑΙΩΝ	4,06%	1,82%	0,29%	0,04%	19,18%
--	--------------	--------------	--------------	--------------	---------------

ΜΕΤΑΒΑΤΙΚΟΙ ΛΟΓΑΡΙΑΣΜΟΙ ΠΑΘΗΤΙΚΟΥ

Έξοδα χρήσης δεδουλευμένα	0,40%	0,34%	0,28%	0,05%	0,01%
---------------------------	--------------	--------------	--------------	--------------	--------------

**ΣΥΝΟΛΟ ΑΠΑΣΧΟΛΗΘΕΝΤΩΝ
ΚΕΦΑΛΑΙΩΝ**

51,57%	55,94%	66,57%	41,92%	82,43%
---------------	---------------	---------------	---------------	---------------

**ΠΙΝΑΚΑΣ 50: MARFIN COMM A.E. ΣΥΜΜΕΤΟΧΩΝ - ΥΠΗΡΕΣΙΩΝ
ΜΑΖΙΚΗΣ ΕΝΗΜΕΡΩΣΗΣ ΚΑΙ ΕΠΙΚΟΙΝΩΝΙΑΣ
ΑΠΟΤΕΛΕΣΜΑΤΑ ΧΡΗΣΕΩΣ ΜΕ ΒΑΣΗ ΑΝΑΛΥΣΗ ΚΟΙΝΟΥ
ΜΕΓΕΘΟΥΣ**

ΛΟΓΑΡΙΑΣΜΟΙ	1997	1998	1999	2000	2001
<u>ΑΠΟΤΕΛΕΣΜΑΤΑ ΕΚΜΕΤΑΛΛΕΥΣΕΩΣ</u>					
Κύκλος εργασιών (Πωλήσεις)	100,00%	100,00%	100,00%	100,00%	100,00%
(-)ΜΕΙΟΝ Κόστος πωλήσεων	83,15%	85,10%	78,73%	78,77%	75,40%
ΜΙΚΤΑ ΑΠΟΤΕΛΕΣΜΑΤΑ (ΚΕΡΔΗ Ή ΖΗΜΙΕΣ) ΕΚΜΕΤΑΛΛΕΥΣΕΩΣ	16,85%	14,90%	21,27%	21,23%	24,60%
(+)ΠΛΕΟΝ Άλλα έσοδα εκμεταλλεύσεως	2,11%	1,71%	2,58%	2,26%	2,57%
ΣΥΝΟΛΟ	18,96%	16,61%	23,85%	23,49%	27,17%
(-)ΜΕΙΟΝ Έξοδα διοικητικής λειτουργίας	7,53%	10,50%	12,90%	13,62%	18,73%
(-)ΜΕΙΟΝ Έξοδα λειτουργίας διαθέσεως	5,73%	3,86%	4,07%	4,52%	6,60%
ΜΕΡΙΚΑ ΑΠΟΤΕΛΕΣΜΑΤΑ (ΚΕΡΔΗ Ή ΖΗΜΙΕΣ) ΕΚΜΕΤΑΛΛΕΥΣΕΩΣ	5,70%	2,25%	6,88%	5,34%	1,84%
(+)ΠΛΕΟΝ Έσοδα συμμετοχών	0,00%	1,13%	1,08%	0,37%	5,29%
(+)ΠΛΕΟΝ Έσοδα χρεωγράφων	0,00%	0,00%	0,00%	0,27%	0,07%
(+)ΠΛΕΟΝ Κέρδη από πωλήσεις συμμετοχών και χρεωγράφων	0,00%	0,00%	1,03%	1,52%	8,44%
(+)ΠΛΕΟΝ Πιστωτικοί τόκοι και συναφή έσοδα	0,06%	0,04%	0,74%	0,01%	0,06%
(-)ΜΕΙΟΝ Προβλέψεις υποτιμήσεως συμμετοχών και χρεωγράφων	0,00%	0,00%	0,00%	0,44%	0,00%
(-)ΜΕΙΟΝ Έξοδα και ζημίες συμμετοχών και χρεωγράφων	0,00%	0,00%	0,05%	0,03%	0,00%
(-)ΜΕΙΟΝ Χρεωστικοί τόκοι και συναφή έξοδα	3,18%	2,90%	3,34%	1,45%	7,48%
ΟΛΙΚΟ ΑΠΟΤΕΛΕΣΜΑ (ΚΕΡΔΗ Ή ΖΗΜΙΕΣ) ΕΚΜΕΤΑΛΛΕΥΣΕΩΣ	2,58%	0,52%	6,34%	5,59%	8,22%
(+)ΠΛΕΟΝ ΕΚΤΑΚΤΑ ΚΕΡΔΗ	1,24%	5,32%	0,84%	0,10%	0,27%
Έκτακτα και ανόργανα έσοδα	1,10%	1,15%	0,56%	0,09%	0,17%
Έκτακτα κέρδη	0,10%	4,17%	0,28%	0,00%	0,09%
Έσοδα προηγούμενων χρήσεων	0,04%	0,00%	0,00%	0,00%	0,00%
(-)ΜΕΙΟΝ ΕΚΤΑΚΤΕΣ ΖΗΜΙΕΣ	0,22%	0,53%	1,70%	0,39%	0,60%
Έκτακτα και ανόργανα έξοδα	0,07%	0,41%	0,62%	0,30%	0,03%
Έκτακτες ζημίες	0,06%	0,03%	0,77%	0,02%	0,00%

Έξοδα προηγούμενων χρήσεων	<u>0,09%</u>	<u>0,08%</u>	<u>0,31%</u>	<u>0,07%</u>	<u>0,57%</u>
ΟΡΓΑΝΙΚΑ ΚΑΙ ΕΚΤΑΚΤΑ ΑΠΟΤΕΛΕΣΜΑΤΑ (ΚΕΡΔΗ Ή ΖΗΜΙΕΣ)	3,60%	5,31%	5,47%	5,29%	7,89%
(-)ΜΕΙΟΝ Σύνολο αποσβέσεων παγίων στοιχείων	8,24%	6,07%	2,29%	3,85%	5,30%
Οι από αυτές ενσωματωμένες στο λειτουργικό κόστος	<u>8,24%</u>	<u>6,07%</u>	<u>2,29%</u>	<u>3,85%</u>	<u>5,30%</u>
ΚΑΘΑΡΑ ΑΠΟΤΕΛΕΣΜΑΤΑ ΧΡΗΣΕΩΣ ΠΡΟ ΦΟΡΩΝ (ΚΕΡΔΗ Ή ΖΗΜΙΕΣ)	3,60%	5,31%	5,47%	5,29%	7,89%

ΠΙΝΑΚΑΣ ΔΙΑΘΕΣΕΩΣ ΑΠΟΤΕΛΕΣΜΑΤΩΝ**ΚΑΘΑΡΑ ΑΠΟΤΕΛΕΣΜΑΤΑ (ΚΕΡΔΗ Ή ΖΗΜΙΕΣ) ΧΡΗΣΕΩΣ**

Καθαρά κέρδη χρήσεως	3,60%	5,31%	5,47%	5,29%	7,89%
(+) Υπόλοιπο κερδών προηγούμενων χρήσεων	0,00%	4,31%	5,61%	4,19%	2,11%
(-) Διαφορές φορολογικού ελέγχου προηγούμενων χρήσεων	<u>1,18%</u>	<u>0,26%</u>	<u>1,56%</u>	<u>1,61%</u>	<u>0,00%</u>
ΣΥΝΟΛΟ	2,42%	9,36%	9,53%	7,88%	10,00%
(-) Φόρος εισοδήματος	<u>1,32%</u>	<u>1,70%</u>	<u>1,26%</u>	<u>1,33%</u>	<u>1,33%</u>
ΑΠΟΤΕΛΕΣΜΑΤΑ ΕΙΣ ΝΕΟ	1,11%	7,66%	8,27%	6,55%	8,67%

ΔΙΑΘΕΣΗ ΤΩΝ ΚΕΡΔΩΝ

Τακτικό αποθεματικό	0,12%	0,17%	0,13%	0,12%	0,33%
Πρώτο μέρος	0,80%	1,23%	1,02%	1,03%	4,90%
Μέρισμα από υπόλοιπο κερδών προηγούμενων χρήσεων	0,00%	0,00%	0,00%	2,14%	0,00%
Πρόσθετο μέρος από διανομή έκτακτων αποθεματικών προηγούμενων χρήσεων	0,00%	0,00%	0,51%	0,00%	0,00%
Ειδικά και έκτακτα αποθεματικά - Αποθεματικά άρθρο 23β Ν 2234/1994	0,15%	0,00%	1,09%	0,18%	0,00%
Αφορολόγητο αποθεματικό - Αφορολόγητα αποθεματικά Ν 1828/89	0,00%	0,00%	0,00%	0,12%	0,00%
Αφορολόγητα αποθεματικά από απαλλασσόμενα της φορολογίας έσοδα	0,00%	0,00%	1,03%	0,28%	0,00%
Αποθεματικά από έσοδα φορολογηθέντα με ειδικό τρόπο	0,04%	0,02%	0,00%	0,68%	0,37%
Αμοιβές από ποσοστά μελών διοικητικού συμβουλίου	0,00%	0,00%	0,35%	0,41%	0,00%
Υπόλοιπο Αποτελεσμάτων εις Νέο	1,11%	6,24%	4,15%	1,59%	3,14%

**ΠΙΝΑΚΑΣ 51: MARFIN COMM A.E. ΣΥΜΜΕΤΟΧΩΝ - ΥΠΗΡΕΣΙΩΝ
ΜΑΖΙΚΗΣ ΕΝΗΜΕΡΩΣΗΣ ΚΑΙ ΕΠΙΚΟΙΝΩΝΙΑΣ
ΙΣΟΛΟΓΙΣΜΟΙ ΜΕ ΕΤΟΣ ΒΑΣΗΣ ΤΟ 1997**

ΛΟΓΑΡΙΑΣΜΟΙ	1997	1998	1999	2000	2001
<u>ΕΞΟΔΑ ΕΓΚΑΤΑΣΤΑΣΗΣ</u>					
Έξοδα ιδρύσεως και πρώτης εγκαταστάσεως					
Τόκοι δανείων κατασκευαστικής περιόδου	100,00	100,00	100,00	100,00	207,28
Λοιπά έξοδα εγκατάστασης	100,00	206,46	320,20	401,66	639,39
	100,00	168,35	313,02	369,15	560,18
Αποσβεσθέντα έξοδα εγκατάστασης	100,00	128,75	128,71	215,16	301,91
ΣΥΝΟΛΟ ΕΞΟΔΩΝ ΕΓΚΑΤΑΣΤΑΣΗΣ	100,00	245,02	669,87	667,30	1060,23
<u>ΠΑΓΙΟ ΕΝΕΡΓΗΤΙΚΟ</u>					
<u>ΑΣΩΜΑΤΕΣ ΑΚΙΝΗΤΟΠΟΙΗΣΕΙΣ</u>					
Έξοδα ερευνών και ανάπτυξης					
Λοιπές ασώματες ακινητοποιήσεις					
Αποσβεσθείσες ασώματες ακινητοποιήσεις					
ΣΥΝΟΛΟ ΑΣΩΜΑΤΩΝ ΑΚΙΝΗΤΟΠΟΙΗΣΕΩΝ					
<u>ΕΝΣΩΜΑΤΕΣ ΑΚΙΝΗΤΟΠΟΙΗΣΕΙΣ</u>					
Κτίρια και τεχνικά έργα	100,00	211,26	514,69	529,07	547,83
Μηχαν/τα-Τεχν.εγκατ/σεις-Λοιπός μηχ/κός εξοπλισμός	100,00	103,64	103,09	103,89	104,15
Μεταφορικά μέσα	100,00	268,52	314,12	319,99	272,35
Έπιπλα και λοιπός εξοπλισμός	100,00	170,53	212,06	234,93	247,68
Ακινητοποιήσεις υπό εκτέλεση και προκαταβολές	100,00	117,02	131,20	133,30	134,40
Αποσβεσθείσες ενσώματες ακινητοποιήσεις	100,00	135,55	140,87	154,32	164,96
ΣΥΝΟΛΟ ΕΝΣΩΜΑΤΩΝ ΑΚΙΝΗΤΟΠΟΙΗΣΕΩΝ	100,00	104,62	124,74	119,24	113,95
<u>ΣΥΜΜΕΤΟΧΕΣ ΚΑΙ ΑΛΛΕΣ ΜΑΚΡ/ΣΜΕΣ ΧΡΗΜ/ΚΕΣ ΑΠΑΙΤΗΣΕΙΣ</u>					
Συμμετοχές σε συνδεδεμένες επιχειρήσεις					
Λοιπές μακροπρόθεσμες απαιτήσεις	100,00	598,82	2415,25	2447,74	2370,23
ΣΥΝΟΛΟ ΣΥΜΜΕΤΟΧΩΝ ΚΑΙ ΑΛΛΩΝ ΜΑΚΡ/ΣΜΩΝ ΧΡΗΜ/ΚΩΝ ΑΠΑΙΤΗΣΕΩΝ	100,00	35367,62	55640,92	273116,73	576257,79
ΣΥΝΟΛΟ ΠΑΓΙΟΥ ΕΝΕΡΓΗΤΙΚΟΥ	100,00	178,01	248,25	626,02	1170,80

ΚΥΚΛΟΦΟΡΟΥΝ ΕΝΕΡΓΗΤΙΚΟ**ΑΠΟΘΕΜΑΤΑ**

Έτοιμα και Ημιτελή προϊόντα/Υποπροϊόντα και Υπολλείματα Παραγωγή σε εξέλιξη	100,00	151,01	222,86	166,51	160,68
Πρώτες και Βοηθητικές ύλες-Αναλώσιμα υλικά-Ανταλλακτικά-Είδη συσκευασίας Προκαταβολές για αγορές αποθεμάτων	100,00	179,60	135,65	92,50	77,01
ΣΥΝΟΛΟ ΑΠΟΘΕΜΑΤΩΝ	100,00	255,68	223,63	214,93	138,05

ΑΠΑΙΤΗΣΕΙΣ

Πελάτες	100,00	247,90	168,17	209,42	167,69
Γραμμάτια εισπρακτέα χαρτοφυλακίου και σε εγγύηση στις τράπεζες					
Γραμμάτια σε καθυστέρηση	100,00	294,40	269,17	269,17	269,17
Επιταγές εισπρακτέες (μεταχρονολογημένες)	100,00	200,18	479,74	350,26	287,01
Επιταγές σε καθυστέρηση (σφραγισμένες)	100,00	111,30	119,98	119,98	186,46
Βραχυπρ/σμες απαιτήσεις κατά συνδεδεμένων επιχειρήσεων					
Επισφαλείς-Επίδικοι πελάτες και χρεώστες	100,00	0,00	0,00	0,00	0,00
Χρεώστες διάφοροι	100,00	1128,95	502,94	847,53	491,85
Λογ/σμοί διαχείρισης προκ/λών και πιστώσεων					
ΣΥΝΟΛΟ ΑΠΑΙΤΗΣΕΩΝ	100,00	299,97	216,41	260,79	202,63

ΧΡΕΩΓΡΑΦΑ

Μετοχές

ΔΙΑΘΕΣΙΜΑ

Ταμείο	100,00	825,09	14787,78	14741,59	6471,99
Καταθέσεις όψεως και προθεσμίας	100,00	134,70	2325,15	361,53	61,30
ΣΥΝΟΛΟ ΔΙΑΘΕΣΙΜΩΝ	100,00	139,80	2417,19	467,73	108,65

**ΣΥΝΟΛΟ ΚΥΚΛΟΦΟΡΟΥΝΤΟΣ
ΕΝΕΡΓΗΤΙΚΟΥ**

100,00	281,75	394,94	332,38	197,17
---------------	---------------	---------------	---------------	---------------

ΜΕΤΑΒΑΤΙΚΟΙ ΛΟΓΑΡΙΑΣΜΟΙ ΕΝΕΡΓΗΤΙΚΟΥ

Έξοδα επομένων χρήσεων	100,00	110,24	318,17	283,32	219,17
Εσοδα χρήσεως εισπρακτέα					
Λοιποί μεταβατικοί λογ/σμοί ενεργητικού					
ΣΥΝΟΛΟ ΜΕΤΑΒΑΤΙΚΩΝ ΛΟΓ/ΣΜΩΝ ΕΝΕΡΓΗΤΙΚΟΥ	100,00	164,92	318,17	283,32	688,98
ΣΥΝΟΛΟ ΕΝΕΡΓΗΤΙΚΟΥ	100,00	223,45	313,06	495,01	740,51

ΒΡΑΧΥΠΡΟΘΕΣΜΕΣ ΥΠΟΧΡΕΩΣΕΙΣ

Προμηθευτές	100,00	200,14	222,34	263,39	215,18
Γραμμάτια πληρωτέα και υποσχετικές	100,00	145,35	99,81	94,70	28,48
Επιταγές πληρωτέες (μεταχρονολογημένες)	100,00	112,41	33,34	76,72	130,24
Τράπεζες-Λογ/σμοί βραχ/σμων υποχρεώσεων	100,00	372,76	425,35	278,20	312,17
Προκαταβολές πελατών	100,00	2777,41	5076,13	680,21	2810,99
Υποχρεώσεις από φόρους-τέλη	100,00	224,96	151,65	238,82	140,97
Ασφαλιστικοί οργανισμοί	100,00	169,94	123,27	115,87	109,63
Μακροπρ/σμες υποχρεώσεις πληρωτέες στην επόμενη χρήση					
Μερίσματα πληρωτέα	100,00	348,56	466,63	862,79	1033,76
Πιστωτές διάφοροι	100,00	16,44	54,07	2226,21	3,38
ΣΥΝΟΛΟ ΒΡΑΧΥΠΡΟΘΕΣΜΩΝ ΥΠΟΧΡΕΩΣΕΩΝ	100,00	203,30	216,10	593,61	268,68

ΣΥΝΟΛΟ ΚΑΘΑΡΟΥ ΕΝΕΡΓΗΤΙΚΟΥ	100,00	242,38	404,13	402,41	1183,63
-----------------------------------	---------------	---------------	---------------	---------------	----------------

ΙΔΙΑ ΚΕΦΑΛΑΙΑ**ΜΕΤΟΧΙΚΟ ΚΕΦΑΛΑΙΟ**

Καταβλημένο	100,00	263,28	605,53	605,53	4282,24
-------------	--------	--------	--------	--------	---------

**ΔΙΑΦΟΡΑ ΑΠΟ ΕΚΔΟΣΗ ΜΕΤΟΧΩΝ
ΥΠΕΡ ΤΟ ΑΡΤΙΟ**

	100,00	406,25	830,42	830,42	27,37
--	--------	--------	--------	--------	-------

ΔΙΑΦΟΡΕΣ ΑΝΑΠΡΟΣΑΡΜΟΓΗΣ-ΕΠΙΧΟΡΗΓΗΣΕΙΣ ΕΠΕΝΔΥΣΕΩΝ

Επιχορηγήσεις επενδύσεων παγίου ενεργητικού	100,00	85,07	76,43	120,36	117,58
--	--------	-------	-------	--------	--------

ΑΠΟΘΕΜΑΤΙΚΑ ΚΕΦΑΛΑΙΑ

Τακτικό αποθεματικό	100,00	274,21	290,42	305,49	99,13
---------------------	--------	--------	--------	--------	-------

Έκτακτα αποθεματικά	100,00	108,24	17,19	17,19	17,19
---------------------	--------	--------	-------	-------	-------

Έκτακτα αποθεματικά 23β Ν 2234/94

Αφορολόγητα αποθεματικά ειδικών διατάξεων νόμων	100,00	151,41	182,62	220,57	229,01
--	--------	--------	--------	--------	--------

**ΣΥΝΟΛΟ ΑΠΟΘΕΜΑΤΙΚΩΝ
ΚΕΦΑΛΑΙΩΝ**

	100,00	145,99	177,10	196,06	177,46
--	---------------	---------------	---------------	---------------	---------------

ΑΠΟΤΕΛΕΣΜΑΤΑ ΕΙΣ ΝΕΟ

Υπόλοιπα κερδών χρήσεως εις νέον

ΣΥΝΟΛΟ ΙΔΙΩΝ ΚΕΦΑΛΑΙΩΝ	100,00	254,72	437,94	439,69	994,24
-------------------------------	---------------	---------------	---------------	---------------	---------------

ΠΡΟΒΛΕΨΕΙΣ ΓΙΑ ΚΙΝΔΥΝΟΥΣ ΚΑΙ ΕΞΟΔΑ

Λοιπές προβλέψεις	100,00	7240,61	13693,82	0,00	0,00
-------------------	--------	---------	----------	------	------

ΜΑΚΡΟΠΡΟΘΕΣΜΑ ΞΕΝΑ ΚΕΦΑΛΑΙΑ

Δάνεια τραπεζών	100,00	100,00	38,46	7,69	5982,91
-----------------	--------	--------	-------	------	---------

Λοιπές μακροπρόθεσμες υποχρεώσεις	100,00	100,00	0,00	0,00	0,00
ΣΥΝΟΛΟ ΜΑΚΡΟΠΡΟΘΕΣΜΩΝ ΞΕΝΩΝ ΚΕΦΑΛΑΙΩΝ	100,00	100,00	22,46	4,49	3494,18

ΜΕΤΑΒΑΤΙΚΟΙ ΛΟΓΑΡΙΑΣΜΟΙ ΠΑΘΗΤΙΚΟΥ

Έξοδα χρήσης δεδουλευμένα	100,00	191,46	214,97	59,82	17,47
---------------------------	--------	--------	--------	-------	-------

ΣΥΝΟΛΟ ΑΠΑΣΧΟΛΗΘΕΝΤΩΝ ΚΕΦΑΛΑΙΩΝ	100,00	242,38	404,13	402,41	1183,63
--	---------------	---------------	---------------	---------------	----------------

**ΠΙΝΑΚΑΣ 52: MARFIN COMM A.E. ΣΥΜΜΕΤΟΧΩΝ - ΥΠΗΡΕΣΙΩΝ
ΜΑΖΙΚΗΣ ΕΝΗΜΕΡΩΣΗΣ ΚΑΙ ΕΠΙΚΟΙΝΩΝΙΑΣ
ΑΠΟΤΕΛΕΣΜΑΤΑ ΧΡΗΣΕΩΣ ΜΕ ΕΤΟΣ ΒΑΣΗΣ ΤΟ 1997**

ΛΟΓΑΡΙΑΣΜΟΙ	1997	1998	1999	2000	2001
<u>ΑΠΟΤΕΛΕΣΜΑΤΑ ΕΚΜΕΤΑΛΛΕΥΣΕΩΣ</u>					
Κύκλος εργασιών (Πωλήσεις)	100,00	189,23	210,28	207,98	156,15
(-)ΜΕΙΟΝ Κόστος πωλήσεων	100,00	193,68	199,12	197,04	141,60
ΜΙΚΤΑ ΑΠΟΤΕΛΕΣΜΑΤΑ (ΚΕΡΔΗ Ή ΖΗΜΙΕΣ) ΕΚΜΕΤΑΛΛΕΥΣΕΩΣ	100,00	167,27	265,35	262,01	227,95
(+)ΠΛΕΟΝ Άλλα έσοδα εκμεταλλεύσεως	100,00	153,43	256,94	222,25	189,90
ΣΥΝΟΛΟ	100,00	165,73	264,42	257,58	223,71
(-)ΜΕΙΟΝ Έξοδα διοικητικής λειτουργίας	100,00	263,80	360,16	376,23	388,50
(-)ΜΕΙΟΝ Έξοδα λειτουργίας διαθέσεως	100,00	127,44	149,32	164,06	179,75
ΜΕΡΙΚΑ ΑΠΟΤΕΛΕΣΜΑΤΑ (ΚΕΡΔΗ Ή ΖΗΜΙΕΣ) ΕΚΜΕΤΑΛΛΕΥΣΕΩΣ	100,00	74,74	253,68	194,91	50,31
(+)ΠΛΕΟΝ Έσοδα συμμετοχών					
(+)ΠΛΕΟΝ Έσοδα χρεωγράφων					
(+)ΠΛΕΟΝ Κέρδη από πωλήσεις συμμετοχών και χρεωγράφων					
(+)ΠΛΕΟΝ Πιστωτικοί τόκοι και συναφή έσοδα	100,00	106,29	2486,70	20,75	152,29
(-)ΜΕΙΟΝ Προβλέψεις υποτιμήσεως συμμετοχών και χρεωγράφων					
(-)ΜΕΙΟΝ Έξοδα και ζημίες συμμετοχών και χρεωγράφων					
(-)ΜΕΙΟΝ Χρεωστικοί τόκοι και συναφή έξοδα	100,00	172,26	220,91	94,73	366,94
ΟΛΙΚΟ ΑΠΟΤΕΛΕΣΜΑ (ΚΕΡΔΗ Ή ΖΗΜΙΕΣ) ΕΚΜΕΤΑΛΛΕΥΣΕΩΣ	100,00	38,16	516,18	450,17	497,32
(+)ΠΛΕΟΝ ΕΚΤΑΚΤΑ ΚΕΡΔΗ	100,00	812,05	142,15	16,06	33,55
Έκτακτα και ανόργανα έσοδα	100,00	197,17	106,28	17,79	24,51
Έκτακτα κέρδη	100,00	8301,71	613,96	0,00	153,62
Έσοδα προηγούμενων χρήσεων	100,00	0,00	18,79	7,41	0,00
(-)ΜΕΙΟΝ ΕΚΤΑΚΤΕΣ ΖΗΜΙΕΣ	100,00	460,13	1648,57	373,88	428,04
Έκτακτα και ανόργανα έξοδα	100,00	1124,77	1869,14	888,82	61,49

Έκτακτες ζημιές	100,00	95,85	2624,61	64,17	0,99
Έξοδα προηγούμενων χρήσεων	100,00	184,79	769,12	180,31	1031,04
ΟΡΓΑΝΙΚΑ ΚΑΙ ΕΚΤΑΚΤΑ ΑΠΟΤΕΛΕΣΜΑΤΑ (ΚΕΡΔΗ Ή ΖΗΜΙΕΣ)	100,00	279,01	319,28	305,40	341,92
(-)ΜΕΙΟΝ Σύνολο αποσβέσεων παγίων στοιχείων	100,00	139,38	58,53	97,13	100,42
Οι από αυτές ενσωματωμένες στο λειτουργικό κόστος	100,00	139,38	58,53	97,13	100,42
ΚΑΘΑΡΑ ΑΠΟΤΕΛΕΣΜΑΤΑ ΧΡΗΣΕΩΣ ΠΡΟ ΦΟΡΩΝ (ΚΕΡΔΗ Ή ΖΗΜΙΕΣ)	100,00	279,01	319,28	305,40	341,92

ΠΙΝΑΚΑΣ ΔΙΑΘΕΣΕΩΣ ΑΠΟΤΕΛΕΣΜΑΤΩΝ**ΚΑΘΑΡΑ ΑΠΟΤΕΛΕΣΜΑΤΑ (ΚΕΡΔΗ Ή ΖΗΜΙΕΣ) ΧΡΗΣΕΩΣ**

Καθαρά κέρδη χρήσεως	100,00	279,01	319,28	305,40	341,92
(+) Υπόλοιπο κερδών προηγούμενων χρήσεων					
(-) Διαφορές φορολογικού ελέγχου προηγούμενων χρήσεων	100,00	42,12	276,74	283,19	0,00
ΣΥΝΟΛΟ	100,00	731,16	827,25	676,36	645,00
(-) Φόρος εισοδήματος	100,00	244,17	200,97	209,94	157,78
ΑΠΟΤΕΛΕΣΜΑΤΑ ΕΙΣ ΝΕΟ	100,00	1311,06	1573,01	1231,78	1225,18

ΔΙΑΘΕΣΗ ΤΩΝ ΚΕΡΔΩΝ

Τακτικό αποθεματικό	100,00	279,01	228,51	212,51	446,07
Πρώτο μέρισμα	100,00	292,53	269,13	269,13	961,83
Μέρισμα από υπόλοιπο κερδών προηγούμενων χρήσεων					
Πρόσθετο μέρισμα από διανομή έκτακτων αποθεματικών προηγούμενων χρήσεων					
Ειδικά και έκτακτα αποθεματικά - Αποθεματικά άρθρο 23β Ν 2234/1994	100,00	0,00	1494,11	238,46	0,00
Αφορολόγητο αποθεματικό - Αφορολόγητα αποθεματικά Ν 1828/89					
Αφορολόγητα αποθεματικά από απαλλασσόμενα της φορολογίας έσοδα					
Αποθεματικά από έσοδα φορολογηθέντα με ειδικό τρόπο	100,00	99,58	0,00	3658,60	1494,36
Αμοιβές από ποσοστά μελών διοικητικού συμβουλίου					
Υπόλοιπο Αποτελεσμάτων εις Νέο	100,00	1067,35	788,96	298,36	443,48

**ΠΙΝΑΚΑΣ 53: ΠΗΓΑΣΟΣ ΕΚΔΟΤΙΚΗ ΚΑΙ ΕΚΤΥΠΩΤΙΚΗ Α.Ε.
ΙΣΟΛΟΓΙΣΜΟΙ ΜΕ ΒΑΣΗ ΑΝΑΛΥΣΗ ΚΟΙΝΟΥ ΜΕΓΕΘΟΥΣ**

ΛΟΓΑΡΙΑΣΜΟΙ	1997	1998	1999	2000	2001
<u>ΕΞΟΔΑ ΕΓΚΑΤΑΣΤΑΣΗΣ</u>					
Έξοδα ιδρύσεως και πρώτης εγκαταστάσεως	1,11%	1,13%	0,39%	0,18%	0,23%
Συναλκές διαφορές δανείων για κτήσεις παγίων στοιχείων	0,00%	0,00%	0,00%	0,00%	0,00%
Τόκοι δανείων κατασκευαστικής περιόδου	0,17%	0,16%	0,09%	0,06%	0,06%
Λοιπά έξοδα εγκατάστασης	<u>0,71%</u>	<u>0,74%</u>	<u>1,68%</u>	<u>3,61%</u>	<u>1,34%</u>
	2,00%	2,03%	2,15%	3,85%	1,63%
Αποσβεσθέντα έξοδα εγκατάστασης	<u>1,00%</u>	<u>1,23%</u>	<u>0,72%</u>	<u>3,05%</u>	<u>0,92%</u>
ΣΥΝΟΛΟ ΕΞΟΔΩΝ ΕΓΚΑΤΑΣΤΑΣΗΣ	1,00%	0,80%	1,43%	0,80%	0,71%
<u>ΠΑΓΙΟ ΕΝΕΡΓΗΤΙΚΟ</u>					
<u>ΑΣΩΜΑΤΕΣ ΑΚΙΝΗΤΟΠΟΙΗΣΕΙΣ</u>					
Παραχωρήσεις-Δικαιώματα βιομηχανικής ιδιοκτησίας	<u>0,00%</u>	<u>0,00%</u>	<u>0,00%</u>	<u>0,13%</u>	<u>0,13%</u>
	0,00%	0,00%	0,00%	0,13%	0,13%
Αποσβεσθείσες ασώματες ακινητοποιήσεις	<u>0,00%</u>	<u>0,00%</u>	<u>0,00%</u>	<u>0,03%</u>	<u>0,05%</u>
ΣΥΝΟΛΟ ΑΣΩΜΑΤΩΝ ΑΚΙΝΗΤΟΠΟΙΗΣΕΩΝ	0,00%	0,00%	0,00%	0,10%	0,08%
<u>ΕΝΣΩΜΑΤΕΣ ΑΚΙΝΗΤΟΠΟΙΗΣΕΙΣ</u>					
Γήπεδα-Οικόπεδα	1,70%	1,57%	8,27%	4,47%	4,53%
Κτίρια και τεχνικά έργα	11,60%	10,78%	6,21%	5,15%	5,39%
Μηχαν/τα-Τεχν.εγκατ/σεις-Λοιπός μηχ/κός εξοπλισμός	25,39%	22,58%	13,01%	2,14%	2,17%
Μεταφορικά μέσα	1,73%	1,17%	0,63%	0,42%	0,41%
Έπιπλα και λοιπός εξοπλισμός	4,25%	4,53%	3,14%	2,61%	2,77%
Ακινήτοποιήσεις υπό εκτέλεση και προκαταβολές	<u>0,03%</u>	<u>0,03%</u>	<u>0,84%</u>	<u>0,01%</u>	<u>0,01%</u>
	44,71%	40,65%	32,11%	14,80%	15,29%
Αποσβεσθείσες ενσώματες ακινητοποιήσεις	<u>15,23%</u>	<u>16,85%</u>	<u>12,26%</u>	<u>7,02%</u>	<u>8,18%</u>
ΣΥΝΟΛΟ ΕΝΣΩΜΑΤΩΝ ΑΚΙΝΗΤΟΠΟΙΗΣΕΩΝ	29,48%	23,80%	19,85%	7,78%	7,11%
<u>ΣΥΜΜΕΤΟΧΕΣ ΚΑΙ ΑΛΛΕΣ ΜΑΚΡΟΠΡΟΘΕΣΜΕΣ ΧΡΗΜ/ΚΕΣ ΑΠΑΙΤΗΣΕΙΣ</u>					
Συμμετοχές σε συνδεδεμένες επιχειρήσεις	7,33%	7,08%	9,62%	37,47%	39,71%
Συμμετοχές σε λοιπές επιχειρήσεις	17,00%	28,18%	19,16%	24,85%	26,16%
Λοιπές μακροπρόθεσμες απαιτήσεις	<u>0,11%</u>	<u>0,09%</u>	<u>0,07%</u>	<u>0,07%</u>	<u>0,09%</u>
ΣΥΝΟΛΟ ΣΥΜΜΕΤΟΧΩΝ ΚΑΙ ΑΛΛΩΝ ΜΑΚΡΟΠΡΟΘΕΣΜΩΝ ΧΡΗΜ/ΚΩΝ ΑΠΑΙΤΗΣΕΩΝ	24,44%	35,35%	28,85%	62,39%	65,96%

ΣΥΝΟΛΟ ΠΑΓΙΟΥ ΕΝΕΡΓΗΤΙΚΟΥ	54,91%	59,95%	50,13%	71,07%	73,85%
<u>ΚΥΚΛΟΦΟΡΟΥΝ ΕΝΕΡΓΗΤΙΚΟ</u>					
<u>ΑΠΟΘΕΜΑΤΑ</u>					
Εμπορεύματα	1,33%	0,79%	0,46%	0,26%	0,22%
Έτοιμα και Ημιτελή προϊόντα/Υποπροϊόντα και Υπολείματα	1,29%	1,48%	1,14%	0,68%	0,60%
Πρώτες και Βοηθητικές ύλες-Αναλώσιμα υλικά-Ανταλλακτικά-Είδη συσκευασίας	3,88%	4,07%	2,91%	3,22%	1,20%
Προκαταβολές για αγορές αποθεμάτων	<u>0,08%</u>	<u>0,00%</u>	<u>0,10%</u>	<u>0,02%</u>	<u>0,09%</u>
ΣΥΝΟΛΟ ΑΠΟΘΕΜΑΤΩΝ	6,57%	6,34%	4,61%	4,18%	2,11%
<u>ΑΠΑΙΤΗΣΕΙΣ</u>					
Πελάτες	14,79%	11,76%	9,94%	8,11%	9,31%
Γραμμάτια εισπρακτέα χαρτοφυλακίου και σε εγγύηση στις τράπεζες	3,83%	1,90%	0,77%	0,49%	0,36%
Υποσχετικές επιστολές και λοιποί τίτλοι	0,00%	0,55%	0,55%	0,14%	0,01%
Γραμμάτια σε καθυστέρηση	2,50%	2,50%	1,40%	1,05%	0,71%
Επιταγές εισπρακτέες (μεταχρονολογημένες)	11,31%	12,97%	8,46%	5,99%	7,08%
Επιταγές σε καθυστέρηση (σφραγισμένες)	1,28%	1,69%	1,08%	0,76%	0,45%
Κεφάλαιο εισπρακτέο στην επόμενη χρήση	0,00%	0,00%	5,67%	0,00%	0,00%
Βραχυπρ/σμες απαιτήσεις κατά συνδεδεμένων επιχειρήσεων	0,25%	0,00%	0,00%	0,00%	0,00%
Δεσμευμένοι λογ/σμοί καταθέσεων	0,00%	0,00%	0,00%	0,00%	0,00%
Χρεώστες διάφοροι	3,44%	1,56%	2,81%	1,54%	1,39%
Λογ/σμοί διαχείρισης προκ/λών και πιστώσεων	<u>0,20%</u>	<u>0,15%</u>	<u>0,02%</u>	<u>0,00%</u>	<u>0,00%</u>
ΣΥΝΟΛΟ ΑΠΑΙΤΗΣΕΩΝ	37,58%	33,08%	30,71%	18,08%	19,31%
<u>ΧΡΕΩΓΡΑΦΑ</u>					
Μετοχές	0,00%	0,00%	3,30%	2,54%	2,11%
Ίδιες μετοχές	<u>0,00%</u>	<u>0,00%</u>	<u>0,00%</u>	<u>1,21%</u>	<u>1,67%</u>
ΣΥΝΟΛΟ ΧΡΕΩΓΡΑΦΩΝ	0,00%	0,00%	3,30%	3,75%	3,77%
<u>ΔΙΑΘΕΣΙΜΑ</u>					
Ταμείο	0,24%	0,02%	0,04%	0,03%	0,01%
Καταθέσεις όψεως και προθεσμίας	<u>0,13%</u>	<u>0,27%</u>	<u>11,01%</u>	<u>2,74%</u>	<u>0,87%</u>
ΣΥΝΟΛΟ ΔΙΑΘΕΣΙΜΩΝ	0,37%	0,29%	11,05%	2,77%	0,88%
ΣΥΝΟΛΟ ΚΥΚΛΟΦΟΡΟΥΝΤΟΣ ΕΝΕΡΓΗΤΙΚΟΥ	44,53%	39,71%	49,66%	28,78%	26,07%
<u>ΜΕΤΑΒΑΤΙΚΟΙ ΛΟΓΑΡΙΑΣΜΟΙ ΕΝΕΡΓΗΤΙΚΟΥ</u>					
Έξοδα επομένων χρήσεων	0,44%	0,21%	0,10%	0,04%	0,03%
Έσοδα χρήσεως εισπρακτέα	0,12%	0,12%	0,10%	0,12%	0,04%

Λοιποί μεταβατικοί λογ/σμοί ενεργητικού	0,00%	0,01%	0,00%	0,00%	0,00%
ΣΥΝΟΛΟ ΜΕΤΑΒΑΤΙΚΩΝ ΛΟΓΑΡΙΑΣΜΩΝ ΕΝΕΡΓΗΤΙΚΟΥ	0,56%	0,34%	0,21%	0,15%	0,07%
ΣΥΝΟΛΟ ΕΝΕΡΓΗΤΙΚΟΥ	100,00%	100,00%	100,00%	100,00%	100,00%
<u>ΒΡΑΧΥΠΡΟΘΕΣΜΕΣ ΥΠΟΧΡΕΩΣΕΙΣ</u>					
Προμηθευτές	8,29%	12,02%	6,78%	6,11%	5,51%
Γραμμάτια πληρωτέα	3,76%	0,00%	0,00%	0,00%	0,00%
Επιταγές πληρωτέες (μεταχρονολογημένες)	3,71%	0,78%	0,04%	0,09%	0,04%
Τράπεζες-Λογ/σμοί βραχ/σμων υποχρεώσεων	35,08%	20,57%	6,43%	0,00%	5,78%
Προκαταβολές πελατών	0,70%	1,46%	0,24%	0,21%	0,19%
Υποχρεώσεις από φόρους-τέλη	0,58%	0,51%	5,48%	0,89%	0,37%
Ασφαλιστικοί οργανισμοί	1,28%	0,98%	0,44%	0,35%	0,35%
Μακροπρ/σμα δάνεια τραπεζών πληρωτέα στην επόμενη χρήση	0,55%	0,51%	2,86%	0,10%	0,00%
Μερίσματα πληρωτέα	0,00%	0,00%	3,55%	1,66%	0,08%
Πιστωτές διάφοροι	0,40%	0,36%	0,36%	0,31%	0,15%
ΣΥΝΟΛΟ ΒΡΑΧΥΠΡΟΘΕΣΜΩΝ ΥΠΟΧΡΕΩΣΕΩΝ	54,35%	37,19%	26,17%	9,73%	12,46%

ΣΥΝΟΛΟ ΚΑΘΑΡΟΥ ΕΝΕΡΓΗΤΙΚΟΥ	45,65%	62,81%	73,83%	90,27%	87,54%
---------------------------------------	---------------	---------------	---------------	---------------	---------------

ΙΔΙΑ ΚΕΦΑΛΑΙΑ**ΜΕΤΟΧΙΚΟ ΚΕΦΑΛΑΙΟ**

Καταβλημένο	42,66%	39,46%	29,78%	24,60%	34,02%
Οφειλόμενο	0,00%	0,00%	5,67%	0,00%	0,00%
ΣΥΝΟΛΟ ΜΕΤΟΧΙΚΟΥ ΚΕΦΑΛΑΙΟΥ	42,66%	39,46%	35,46%	24,60%	34,02%

**ΔΙΑΦΟΡΑ ΑΠΟ ΕΚΔΟΣΗ ΜΕΤΟΧΩΝ
ΥΠΕΡ ΤΟ ΑΡΤΙΟ**

0,00%	0,00%	26,85%	58,79%	51,28%
--------------	--------------	---------------	---------------	---------------

ΔΙΑΦΟΡΕΣ ΑΝΑΠΡΟΣΑΡΜΟΓΗΣ-ΕΠΙΧΟΡΗΓΗΣΕΙΣ ΕΠΕΝΔΥΣΕΩΝ

Διαφορές από αναπροσαρμογή αξίας συμμετοχών και χρεωγράφων	0,51%	0,49%	0,00%	0,00%	0,00%
Διαφορές από αναπροσαρμογή λοιπών περιουσιακών στοιχείων	0,00%	0,00%	0,00%	0,69%	0,00%
Επιχορηγήσεις επενδύσεων παγίου ενεργητικού	4,68%	3,61%	1,66%	0,11%	0,06%
ΣΥΝΟΛΟ ΔΙΑΦΟΡΩΝ ΑΝΑΠΡΟΣΑΡΜΟΓΗΣ- ΕΠΙΧΟΡΗΓΗΣΕΩΝ ΕΠΕΝΔΥΣΕΩΝ	5,19%	4,10%	1,66%	0,80%	0,06%

ΑΠΟΘΕΜΑΤΙΚΑ ΚΕΦΑΛΑΙΑ

Τακτικό αποθεματικό	0,75%	0,69%	0,76%	0,69%	0,70%
---------------------	-------	-------	-------	-------	-------

Αποθεματικά φορολογηθέντα κατ'άρθρο 7 Ν 2579/98	0,00%	0,01%	0,00%	0,00%	0,00%
Αφορολόγητα αποθεματικά ειδικών διατάξεων νόμων	<u>2,29%</u>	<u>2,11%</u>	<u>5,93%</u>	<u>5,02%</u>	<u>4,52%</u>
ΣΥΝΟΛΟ ΑΠΟΘΕΜΑΤΙΚΩΝ ΚΕΦΑΛΑΙΩΝ	3,04%	2,81%	6,70%	5,71%	5,22%
<u>ΑΠΟΤΕΛΕΣΜΑΤΑ ΕΙΣ ΝΕΟ</u>					
Υπόλοιπα κερδών χρήσεως εις νέον	0,00%	0,00%	0,20%	0,18%	0,00%
Υπόλοιπα ζημιών χρήσεως εις νέον	<u>6,86%</u>	<u>3,06%</u>	<u>0,00%</u>	<u>0,00%</u>	<u>3,23%</u>
ΣΥΝΟΛΟ ΑΠΟΤΕΛΕΣΜΑΤΩΝ ΕΙΣ ΝΕΟ	-6,86%	-3,06%	0,20%	0,18%	-3,23%
ΣΥΝΟΛΟ ΙΔΙΩΝ ΚΕΦΑΛΑΙΩΝ	44,03%	43,30%	70,86%	90,08%	87,35%
<u>ΠΡΟΒΛΕΨΕΙΣ ΓΙΑ ΚΙΝΔΥΝΟΥΣ ΚΑΙ ΕΞΟΔΑ</u>					
Λοιπές προβλέψεις	0,01%	0,12%	0,01%	0,01%	0,00%
<u>ΜΑΚΡΟΠΡΟΘΕΣΜΑ ΞΕΝΑ ΚΕΦΑΛΑΙΑ</u>					
Δάνεια τραπεζών	1,38%	19,27%	2,72%	0,00%	0,00%
Λοιπές μακροπρόθεσμες υποχρεώσεις	<u>0,00%</u>	<u>0,00%</u>	<u>0,00%</u>	<u>0,02%</u>	<u>0,00%</u>
ΣΥΝΟΛΟ ΜΑΚΡΟΠΡΟΘΕΣΜΩΝ ΞΕΝΩΝ ΚΕΦΑΛΑΙΩΝ	1,38%	19,27%	2,72%	0,02%	0,00%
<u>ΜΕΤΑΒΑΤΙΚΟΙ ΛΟΓΑΡΙΑΣΜΟΙ ΠΑΘΗΤΙΚΟΥ</u>					
Έσοδα επομένων χρήσεων	0,01%	0,01%	0,01%	0,00%	0,01%
Έξοδα χρήσης δεδουλευμένα	0,21%	0,10%	0,24%	0,16%	0,18%
Λοιποί μεταβατικοί λογ/σμοί παθητικού	<u>0,00%</u>	<u>0,00%</u>	<u>0,00%</u>	<u>0,00%</u>	<u>0,00%</u>
ΣΥΝΟΛΟ ΜΕΤΑΒΑΤΙΚΩΝ ΛΟΓΑΡΙΑΣΜΩΝ ΠΑΘΗΤΙΚΟΥ	0,23%	0,11%	0,24%	0,16%	0,19%
ΣΥΝΟΛΟ ΑΠΑΣΧΟΛΗΘΕΝΤΩΝ ΚΕΦΑΛΑΙΩΝ	45,65%	62,81%	73,83%	90,27%	87,54%

**ΠΙΝΑΚΑΣ 54: ΠΗΓΑΣΟΣ ΕΚΔΟΤΙΚΗ ΚΑΙ ΕΚΤΥΠΩΤΙΚΗ Α.Ε.
ΑΠΟΤΕΛΕΣΜΑΤΑ ΧΡΗΣΕΩΣ ΜΕ ΒΑΣΗ ΑΝΑΛΥΣΗ ΚΟΙΝΟΥ
ΜΕΓΕΘΟΥΣ**

ΛΟΓΑΡΙΑΣΜΟΙ	1997	1998	1999	2000	2001
<u>ΑΠΟΤΕΛΕΣΜΑΤΑ ΕΚΜΕΤΑΛΛΕΥΣΕΩΣ</u>					
Κύκλος εργασιών (Πωλήσεις)	100,00%	100,00%	100,00%	100,00%	100,00%
(-)ΜΕΙΟΝ Κόστος πωλήσεων	<u>90,51%</u>	<u>89,82%</u>	<u>83,92%</u>	<u>92,29%</u>	<u>93,68%</u>
ΜΙΚΤΑ ΑΠΟΤΕΛΕΣΜΑΤΑ (ΚΕΡΔΗ Ή ΖΗΜΙΕΣ) ΕΚΜΕΤΑΛΛΕΥΣΕΩΣ	9,49%	10,18%	16,08%	7,71%	6,32%
(+)ΠΛΕΟΝ Άλλα έσοδα εκμεταλλεύσεως	<u>3,31%</u>	<u>4,36%</u>	<u>4,00%</u>	<u>3,69%</u>	<u>4,15%</u>
ΣΥΝΟΛΟ	12,80%	14,54%	20,08%	11,39%	10,47%

(-)ΜΕΙΟΝ Έξοδα διοικητικής λειτουργίας	9,21%	10,60%	10,31%	12,19%	11,73%
(-)ΜΕΙΟΝ Έξοδα λειτουργίας διαθέσεως	<u>8,19%</u>	<u>6,23%</u>	<u>6,92%</u>	<u>8,51%</u>	<u>8,89%</u>
ΜΕΡΙΚΑ ΑΠΟΤΕΛΕΣΜΑΤΑ (ΚΕΡΔΗ Ή ΖΗΜΙΕΣ) ΕΚΜΕΤΑΛΛΕΥΣΕΩΣ	-4,60%	-2,28%	2,86%	-9,30%	-10,15%
(+)ΠΛΕΟΝ Έσοδα συμμετοχών	0,83%	0,91%	0,90%	1,11%	2,11%
(+)ΠΛΕΟΝ Έσοδα χρεωγράφων	0,00%	0,00%	0,02%	0,15%	0,18%
(+)ΠΛΕΟΝ Κέρδη από πωλήσεις συμμετοχών και χρεωγράφων	11,33%	14,93%	32,85%	22,44%	0,00%
(+)ΠΛΕΟΝ Πιστωτικοί τόκοι και συναφή έσοδα	0,03%	0,03%	0,80%	4,92%	0,06%
(-)ΜΕΙΟΝ Προβλέψεις υποτιμήσεως συμμετοχών και χρεωγράφων	0,00%	0,00%	0,48%	0,00%	0,00%
(-)ΜΕΙΟΝ Έξοδα και ζημιές συμμετοχών και χρεωγράφων	0,11%	0,16%	1,21%	0,11%	0,01%
(-)ΜΕΙΟΝ Χρεωστικοί τόκοι και συναφή έξοδα	<u>5,00%</u>	<u>6,57%</u>	<u>2,68%</u>	<u>0,61%</u>	<u>0,38%</u>
ΟΛΙΚΟ ΑΠΟΤΕΛΕΣΜΑ (ΚΕΡΔΗ Ή ΖΗΜΙΕΣ) ΕΚΜΕΤΑΛΛΕΥΣΕΩΣ	2,47%	6,86%	33,06%	18,60%	-8,20%
(+)ΠΛΕΟΝ ΕΚΤΑΚΤΑ ΚΕΡΔΗ	0,92%	1,76%	0,41%	0,61%	0,59%
Έκτακτα και ανόργανα έσοδα	0,45%	0,85%	0,40%	0,54%	0,04%
Έκτακτα κέρδη	0,45%	0,89%	0,00%	0,07%	0,23%
Έσοδα προηγούμενων χρήσεων	0,02%	0,02%	0,00%	0,00%	0,09%
Έσοδα από προβλέψεις προηγούμενων χρήσεων	0,00%	0,00%	0,00%	0,00%	0,24%
(-)ΜΕΙΟΝ ΕΚΤΑΚΤΕΣ ΖΗΜΙΕΣ	2,22%	4,26%	5,92%	1,55%	0,58%
Έκτακτα και ανόργανα έξοδα	1,63%	2,22%	5,49%	0,80%	0,07%
Έκτακτες ζημιές	0,44%	0,51%	0,09%	0,18%	0,08%
Έξοδα προηγούμενων χρήσεων	0,12%	0,15%	0,05%	0,07%	0,01%
Προβλέψεις για κινδύνους και έξοδα	<u>0,03%</u>	<u>1,38%</u>	<u>0,29%</u>	<u>0,50%</u>	<u>0,42%</u>
ΟΡΓΑΝΙΚΑ ΚΑΙ ΕΚΤΑΚΤΑ ΑΠΟΤΕΛΕΣΜΑΤΑ (ΚΕΡΔΗ Ή ΖΗΜΙΕΣ)	1,16%	4,36%	27,54%	17,66%	-8,19%
(-)ΜΕΙΟΝ Σύνολο αποσβέσεων παγίων στοιχείων	3,80%	6,26%	5,89%	10,87%	3,60%
Οι από αυτές ενσωματωμένες στο λειτουργικό κόστος	<u>3,80%</u>	<u>6,22%</u>	<u>5,85%</u>	<u>5,03%</u>	<u>3,56%</u>
ΚΑΘΑΡΑ ΑΠΟΤΕΛΕΣΜΑΤΑ ΧΡΗΣΕΩΣ ΠΡΟ ΦΟΡΩΝ (ΚΕΡΔΗ Ή ΖΗΜΙΕΣ)	1,16%	4,32%	27,51%	11,82%	-8,22%

ΠΙΝΑΚΑΣ ΔΙΑΘΕΣΕΩΣ ΑΠΟΤΕΛΕΣΜΑΤΩΝ**ΚΑΘΑΡΑ ΑΠΟΤΕΛΕΣΜΑΤΑ (ΚΕΡΔΗ Ή ΖΗΜΙΕΣ) ΧΡΗΣΕΩΣ**

Καθαρά κέρδη χρήσεως	1,16%	4,32%	27,51%	11,82%	-8,22%
(+) Υπόλοιπο κερδών προηγούμενων χρήσεων	0,00%	0,00%	0,00%	0,33%	0,44%
(-) Υπόλοιπο ζημιών προηγούμενων χρήσεων	9,55%	8,32%	3,39%	0,00%	0,00%
(-) Διαφορές φορολογικού ελέγχου προηγούμενων χρήσεων	0,00%	0,00%	0,97%	0,00%	0,00%

(+) Διάθεση ειδικών αφορολογήτων αποθεματικών συμμετοχών και χρεωγράφων	0,00%	0,00%	0,00%	0,00%	1,38%
(+) Αφορολόγητα αποθεματικά για φορολόγηση κατ'άρθρο 7 Ν 2579/98	<u>0,00%</u>	<u>0,01%</u>	<u>0,00%</u>	<u>2,63%</u>	<u>0,00%</u>
ΣΥΝΟΛΟ	-8,39%	-3,98%	23,15%	14,78%	-6,40%
(-) Φόρος εισοδήματος	0,00%	0,00%	6,17%	2,43%	0,00%
(-) Φόρος αφορολογήτων αποθεματικών κατ'άρθρο 7 Ν 2579/98	0,00%	0,00%	0,00%	0,00%	0,00%
(-) Λοιποί μη ενσωματωμένοι στο λειτουργικό κόστος φόροι	0,02%	0,02%	0,01%	0,13%	0,03%
(-) Αποθεματικά φορολογηθέντα κατ'άρθρο 7 Ν 2579/98	0,00%	0,01%	0,00%	0,00%	0,00%
(-) Ζημίες από αποτίμηση συμμετοχών και χρεωγράφων	<u>0,00%</u>	<u>0,00%</u>	<u>0,00%</u>	<u>2,63%</u>	<u>1,38%</u>
ΑΠΟΤΕΛΕΣΜΑΤΑ ΕΙΣ ΝΕΟ	-8,41%	-4,02%	16,97%	9,59%	-7,80%

ΔΙΑΘΕΣΗ ΤΩΝ ΚΕΡΔΩΝ

Τακτικό αποθεματικό	0,69%	0,38%
Μερίσματα	6,82%	3,99%
Αφορολόγητα αποθεματικά Ν 1828/89	3,38%	0,00%
Αφορολόγητα αποθεματικά από κέρδη εκ πωλήσεως συμμετοχών και χρεωγράφων	5,24%	2,52%
Αφορολόγητα αποθεματικά από απαλλασσόμενα της φορολογίας έσοδα	0,41%	2,20%
Αποθεματικά από έσοδα φορολογηθέντα με ειδικό τρόπο	0,05%	0,07%
Υπόλοιπο Αποτελεσμάτων εις Νέο	0,49%	0,33%

**ΠΙΝΑΚΑΣ 55: ΠΗΓΑΣΟΣ ΕΚΔΟΤΙΚΗ ΚΑΙ ΕΚΤΥΠΩΤΙΚΗ Α.Ε.
ΙΣΟΛΟΓΙΣΜΟΙ ΜΕ ΕΤΟΣ ΒΑΣΗΣ ΤΟ 1997**

ΛΟΓΑΡΙΑΣΜΟΙ	1997	1998	1999	2000	2001
<u>ΕΞΟΔΑ ΕΓΚΑΤΑΣΤΑΣΗΣ</u>					
Έξοδα ιδρύσεως και πρώτης εγκαταστάσεως	100,00	109,35	65,27	43,55	54,74
Συναλκές διαφορές δανείων για κτήσεις παγίων στοιχείων					
Τόκοι δανείων κατασκευαστικής περιόδου	100,00	100,00	100,00	100,00	100,00
Λοιπά έξοδα εγκατάστασης	100,00	112,79	443,25	1376,00	501,56
	100,00	109,89	202,92	523,13	217,82
Αποσβεσθέντα έξοδα εγκατάστασης	100,00	132,89	135,61	830,08	247,05
ΣΥΝΟΛΟ ΕΞΟΔΩΝ ΕΓΚΑΤΑΣΤΑΣΗΣ	100,00	86,93	270,11	216,77	188,65

ΠΑΓΙΟ ΕΝΕΡΓΗΤΙΚΟ**ΑΣΩΜΑΤΕΣ ΑΚΙΝΗΤΟΠΟΙΗΣΕΙΣ**

Παραχωρήσεις-Δικαιώματα
βιομηχανικής ιδιοκτησίας

Αποσβεσθείσες ασώματες
ακίνητοποιήσεις

ΣΥΝΟΛΟ ΑΣΩΜΑΤΩΝ**ΑΚΙΝΗΤΟΠΟΙΗΣΕΩΝ****ΕΝΣΩΜΑΤΕΣ ΑΚΙΝΗΤΟΠΟΙΗΣΕΙΣ**

Γήπεδα-Οικόπεδα	100,00	100,00	916,33	713,54	713,54
Κτίρια και τεχνικά έργα	100,00	100,43	100,71	120,29	124,09
Μηχαν/τα-Τεχν.εγκατ/σεις-Λοιπός μηχ/κός εξοπλισμός	100,00	96,12	96,28	22,83	22,80
Μεταφορικά μέσα	100,00	73,26	68,87	65,58	63,69
Έπιπλα και λοιπός εξοπλισμός	100,00	115,10	138,93	166,22	173,98
Ακίνητοποιήσεις υπό εκτέλεση και προκαταβολές	100,00	100,00	5332,61	119,16	119,16
	100,00	98,31	135,02	89,69	91,32
Αποσβεσθείσες ενσώματες ακίνητοποιήσεις	100,00	119,65	151,36	124,94	143,39
ΣΥΝΟΛΟ ΕΝΣΩΜΑΤΩΝ					
ΑΚΙΝΗΤΟΠΟΙΗΣΕΩΝ	100,00	87,28	126,58	71,47	64,42

ΣΥΜΜΕΤΟΧΕΣ ΚΑΙ ΑΛΛΕΣ ΜΑΚΡΟΠΡΟΘΕΣΜΕΣ ΧΡΗΜ/ΚΕΣ ΑΠΑΙΤΗΣΕΙΣ

Συμμετοχές σε συνδεδεμένες επιχειρήσεις	100,00	104,45	246,73	1384,78	1446,86
Συμμετοχές σε λοιπές επιχειρήσεις	100,00	179,16	211,90	395,95	410,82
Λοιπές μακροπρόθεσμες απαιτήσεις	100,00	92,86	115,52	180,84	214,77
ΣΥΝΟΛΟ ΣΥΜΜΕΤΟΧΩΝ ΚΑΙ ΑΛΛΩΝ					
ΜΑΚΡΟΠΡΟΘΕΣΜΩΝ ΧΡΗΜ/ΚΩΝ					
ΑΠΑΙΤΗΣΕΩΝ	100,00	156,37	221,93	691,58	720,70

ΣΥΝΟΛΟ ΠΑΓΙΟΥ ΕΝΕΡΓΗΤΙΚΟΥ 100,00 118,03 171,62 350,61 359,14

ΚΥΚΛΟΦΟΡΟΥΝ ΕΝΕΡΓΗΤΙΚΟ**ΑΠΟΘΕΜΑΤΑ**

Εμπορεύματα	100,00	64,84	65,42	53,10	43,87
Έτοιμα και Ημιτελή προϊόντα/Υποπροϊόντα και Υπολείματα	100,00	124,02	166,77	143,45	124,40
Πρώτες και Βοηθητικές ύλες-Αναλώσιμα υλικά-Ανταλλακτικά-Είδη συσκευασίας	100,00	113,31	140,78	224,62	82,83
Προκαταβολές για αγορές αποθεμάτων	100,00	6,44	250,77	86,05	298,24
ΣΥΝΟΛΟ ΑΠΟΘΕΜΑΤΩΝ	100,00	104,40	131,95	172,51	85,62

ΑΠΑΙΤΗΣΕΙΣ

Πελάτες	100,00	85,97	126,38	148,50	168,12
---------	--------	-------	--------	--------	--------

Γραμμάτια εισπρακτέα χαρτοφυλακίου και σε εγγύηση στις τράπεζες	100,00	53,77	37,64	34,44	25,09
Υποσχετικές επιστολές και λοιποί τίτλοι					
Γραμμάτια σε καθυστέρηση	100,00	107,89	105,14	114,07	75,58
Επιταγές εισπρακτέες (μεταχρονολογημένες)	100,00	124,03	140,74	143,57	167,25
Επιταγές σε καθυστέρηση (σφραγισμένες)	100,00	142,51	158,29	160,15	94,53
Κεφάλαιο εισπρακτέο στην επόμενη χρήση					
Βραχυπρ/σμες απαιτήσεις κατά συνδεδεμένων επιχειρήσεων	100,00	0,00	0,00	0,00	0,00
Δεσμευμένοι λογ/σμοί καταθέσεων					
Χρεώστες διάφοροι	100,00	49,20	153,94	121,36	108,14
Λογ/σμοί διαχείρισης προκ/λών και πιστώσεων	100,00	83,62	21,71	4,59	1,80
ΣΥΝΟΛΟ ΑΠΑΙΤΗΣΕΩΝ	100,00	95,17	153,60	130,34	137,23

ΧΡΕΩΓΡΑΦΑ

Μετοχές

Ίδιες μετοχές

ΣΥΝΟΛΟ ΧΡΕΩΓΡΑΦΩΝ**ΔΙΑΘΕΣΙΜΑ**

Ταμείο

Καταθέσεις όψεως και προθεσμίας

ΣΥΝΟΛΟ ΔΙΑΘΕΣΙΜΩΝ

100,00	6,86	29,02	28,80	15,31
100,00	228,34	16136,06	5788,77	1808,16
100,00	83,36	5592,75	2018,42	634,60

ΣΥΝΟΛΟ ΚΥΚΛΟΦΟΡΟΥΝΤΟΣ ΕΝΕΡΓΗΤΙΚΟΥ

100,00	96,43	209,70	175,11	156,37
--------	-------	--------	--------	--------

ΜΕΤΑΒΑΤΙΚΟΙ ΛΟΓΑΡΙΑΣΜΟΙ ΕΝΕΡΓΗΤΙΚΟΥ

Έξοδα επομένων χρήσεων

Έσοδα χρήσεως εισπρακτέα

Λοιποί μεταβατικοί λογ/σμοί ενεργητικού

ΣΥΝΟΛΟ ΜΕΤΑΒΑΤΙΚΩΝ ΛΟΓ/ΣΜΩΝ ΕΝΕΡΓΗΤΙΚΟΥ

100,00	52,45	44,00	22,17	18,75
100,00	104,90	160,56	264,43	88,51
100,00	65,42	69,34	74,84	33,92

ΣΥΝΟΛΟ ΕΝΕΡΓΗΤΙΚΟΥ

100,00	108,12	188,01	270,93	267,04
--------	--------	--------	--------	--------

ΒΡΑΧΥΠΡΟΘΕΣΜΕΣ ΥΠΟΧΡΕΩΣΕΙΣ

Προμηθευτές

Γραμμάτια πληρωτέα

Επιταγές πληρωτέες (μεταχρονολογημένες)

Τράπεζες-Λογ/σμοί βραχ/σμων υποχρεώσεων

Προκαταβολές πελατών

Υποχρεώσεις από φόρους-τέλη

100,00	156,84	153,79	199,76	177,43
100,00	0,00	0,00	0,00	0,00
100,00	22,75	1,99	6,58	2,73
100,00	63,41	34,45	0,00	43,98
100,00	226,58	63,59	79,90	72,56
100,00	95,11	1777,30	417,47	171,90

Ασφαλιστικοί οργανισμοί	100,00	82,12	64,47	74,06	73,20
Μακροπρ/σμα δάνεια τραπεζών πληρωτέα στην επόμενη χρήση	100,00	99,26	974,45	50,99	0,00
Μερίσματα πληρωτέα					
Πιστωτές διάφοροι	100,00	98,68	170,18	211,24	99,29
ΣΥΝΟΛΟ ΒΡΑΧΥΠΡΟΘΕΣΜΩΝ ΥΠΟΧΡΕΩΣΕΩΝ	100,00	73,99	90,52	48,49	61,23

**ΣΥΝΟΛΟ ΚΑΘΑΡΟΥ
ΕΝΕΡΓΗΤΙΚΟΥ**

ΙΔΙΑ ΚΕΦΑΛΑΙΑ

ΜΕΤΟΧΙΚΟ ΚΕΦΑΛΑΙΟ

Καταβλημένο	100,00	100,00	131,25	156,25	212,97
Οφειλόμενο					
ΣΥΝΟΛΟ ΜΕΤΟΧΙΚΟΥ ΚΕΦΑΛΑΙΟΥ	100,00	100,00	156,25	156,25	212,97

ΔΙΑΦΟΡΑ ΑΠΟ ΕΚΔΟΣΗ ΜΕΤΟΧΩΝ ΥΠΕΡ ΤΟ ΑΡΤΙΟ

ΔΙΑΦΟΡΕΣ ΑΝΑΠΡΟΣΑΡΜΟΓΗΣ-ΕΠΙΧΟΡΗΓΗΣΕΙΣ ΕΠΕΝΔΥΣΕΩΝ

Διαφορές από αναπροσαρμογή αξίας συμμετοχών και χρεωγράφων	100,00	104,11	0,00	0,00	0,00
Διαφορές από αναπροσαρμογή λοιπών περιουσιακών στοιχείων					
Επιχορηγήσεις επενδύσεων παγίου ενεργητικού	100,00	83,35	66,55	6,48	3,25
ΣΥΝΟΛΟ ΔΙΑΦΟΡΩΝ ΑΝΑΠ/ΓΗΣ- ΕΠΙΧΟΡ/ΣΕΩΝ ΕΠΕΝΔΥΣΕΩΝ	100,00	85,39	60,03	41,99	2,93

ΑΠΟΘΕΜΑΤΙΚΑ ΚΕΦΑΛΑΙΑ

Τακτικό αποθεματικό	100,00	100,00	190,60	248,43	248,43
Αποθεματικά φορολογηθέντα κατ'άρθρο 7 Ν 2579/98					
Αφορολόγητα αποθεματικά ειδικών διατάξεων νόμων	100,00	99,59	486,72	592,99	526,52
ΣΥΝΟΛΟ ΑΠΟΘΕΜΑΤΙΚΩΝ ΚΕΦΑΛΑΙΩΝ	100,00	99,95	414,02	508,35	458,26

ΑΠΟΤΕΛΕΣΜΑΤΑ ΕΙΣ ΝΕΟ

Υπόλοιπα κερδών χρήσεως εις νέον					
Υπόλοιπα ζημιών χρήσεως εις νέον	100,00	48,29	0,00	0,00	125,79
ΣΥΝΟΛΟ ΑΠΟΤΕΛΕΣΜΑΤΩΝ ΕΙΣ ΝΕΟ	100,00	48,29	-5,39	-6,98	125,79
ΣΥΝΟΛΟ ΙΔΙΩΝ ΚΕΦΑΛΑΙΩΝ	100,00	106,33	302,54	554,25	529,76

ΠΡΟΒΛΕΨΕΙΣ ΓΙΑ ΚΙΝΔΥΝΟΥΣ ΚΑΙ ΕΞΟΔΑ

Λοιπές προβλέψεις	100,00	1139,30	236,33	250,58	0,00
-------------------	--------	---------	--------	--------	------

ΜΑΚΡΟΠΡΟΘΕΣΜΑ ΞΕΝΑ ΚΕΦΑΛΑΙΑ

Δάνεια τραπεζών	100,00	1509,17	369,91	0,00	0,00
Λοιπές μακροπρόθεσμες υποχρεώσεις					
ΣΥΝΟΛΟ ΜΑΚΡΟΠΡΟΘΕΣΜΩΝ ΞΕΝΩΝ ΚΕΦΑΛΑΙΩΝ	100,00	1509,17	369,91	4,35	0,00

ΜΕΤΑΒΑΤΙΚΟΙ ΛΟΓΑΡΙΑΣΜΟΙ ΠΑΘΗΤΙΚΟΥ

Έσοδα επομένων χρήσεων	100,00	67,37	80,83	88,41	105,84
Έξοδα χρήσης δεδουλευμένα	100,00	49,34	208,24	199,86	228,80
Λοιποί μεταβατικοί λογ/σμοί παθητικού					
ΣΥΝΟΛΟ ΜΕΤΑΒΑΤΙΚΩΝ ΛΟΓΑΡΙΑΣΜΩΝ ΠΑΘΗΤΙΚΟΥ	100,00	50,37	200,95	193,48	221,77

ΣΥΝΟΛΟ ΑΠΑΣΧΟΛΗΘΕΝΤΩΝ ΚΕΦΑΛΑΙΩΝ

100,00	148,75	304,06	535,73	512,06
---------------	---------------	---------------	---------------	---------------

**ΠΙΝΑΚΑΣ 56: ΠΗΓΑΣΟΣ ΕΚΔΟΤΙΚΗ ΚΑΙ ΕΚΤΥΠΩΤΙΚΗ Α.Ε.
ΑΠΟΤΕΛΕΣΜΑΤΑ ΧΡΗΣΕΩΣ ΜΕ ΕΤΟΣ ΒΑΣΗΣ ΤΟ 1997**

ΛΟΓΑΡΙΑΣΜΟΙ	1997	1998	1999	2000	2001
<u>ΑΠΟΤΕΛΕΣΜΑΤΑ ΕΚΜΕΤΑΛΛΕΥΣΕΩΣ</u>					
Κύκλος εργασιών (Πωλήσεις)	100,00	101,08	119,77	138,16	135,53
(-)ΜΕΙΟΝ Κόστος πωλήσεων	100,00	100,31	111,04	140,88	140,27
ΜΙΚΤΑ ΑΠΟΤΕΛΕΣΜΑΤΑ (ΚΕΡΔΗ Ή ΖΗΜΙΕΣ) ΕΚΜΕΤΑΛΛΕΥΣΕΩΣ	100,00	108,49	203,00	112,22	90,31
(+)ΠΛΕΟΝ Άλλα έσοδα εκμεταλλεύσεως	100,00	133,03	144,60	153,79	169,87
ΣΥΝΟΛΟ	100,00	114,84	187,89	122,97	110,89
(-)ΜΕΙΟΝ Έξοδα διοικητικής λειτουργίας	100,00	116,33	134,07	182,86	172,70
(-)ΜΕΙΟΝ Έξοδα λειτουργίας διαθέσεως	100,00	76,91	101,18	143,57	147,14
ΜΕΡΙΚΑ ΑΠΟΤΕΛΕΣΜΑΤΑ (ΚΕΡΔΗ Ή ΖΗΜΙΕΣ) ΕΚΜΕΤΑΛΛΕΥΣΕΩΣ	100,00	50,24	-74,45	279,66	299,31
(+)ΠΛΕΟΝ Έσοδα συμμετοχών	100,00	111,52	130,84	185,75	344,60
(+)ΠΛΕΟΝ Έσοδα χρεωγράφων					
(+)ΠΛΕΟΝ Κέρδη από πωλήσεις συμμετοχών και χρεωγράφων	100,00	133,21	347,30	273,69	0,00
(+)ΠΛΕΟΝ Πιστωτικοί τόκοι και συναφή έσοδα	100,00	98,68	3739,87	26520,99	291,32
(-)ΜΕΙΟΝ Προβλέψεις υποτιμήσεως συμμετοχών και χρεωγράφων					
(-)ΜΕΙΟΝ Έξοδα και ζημίες συμμετοχών και χρεωγράφων	100,00	141,75	1277,40	138,13	12,36
(-)ΜΕΙΟΝ Χρεωστικοί τόκοι και συναφή έξοδα	100,00	132,65	64,23	16,84	10,36
ΟΛΙΚΟ ΑΠΟΤΕΛΕΣΜΑ (ΚΕΡΔΗ Ή ΖΗΜΙΕΣ) ΕΚΜΕΤΑΛΛΕΥΣΕΩΣ	100,00	280,73	1603,27	1040,51	-449,91
(+)ΠΛΕΟΝ ΕΚΤΑΚΤΑ ΚΕΡΔΗ	100,00	194,14	52,90	91,83	87,81

Έκτακτα και ανόργανα έσοδα	100,00	192,22	107,51	167,31	12,45
Έκτακτα κέρδη	100,00	199,86	0,81	21,04	67,85
Έσοδα προηγούμενων χρήσεων	100,00	111,57	5,65	0,00	598,03
Έσοδα από προβλέψεις προηγούμενων χρήσεων					
(-)ΜΕΙΟΝ ΕΚΤΑΚΤΕΣ ΖΗΜΙΕΣ	100,00	193,63	319,10	96,19	35,53
Έκτακτα και ανόργανα έξοδα	100,00	137,83	403,30	68,12	5,49
Έκτακτες ζημιές	100,00	116,04	24,73	55,92	24,61
Έξοδα προηγούμενων χρήσεων	100,00	124,32	51,32	77,72	16,33
Προβλέψεις για κινδύνους και έξοδα	100,00	4720,25	1187,94	2325,24	1935,30
ΟΡΓΑΝΙΚΑ ΚΑΙ ΕΚΤΑΚΤΑ ΑΠΟΤΕΛΕΣΜΑΤΑ (ΚΕΡΔΗ Ή ΖΗΜΙΕΣ)	100,00	378,83	2833,99	2096,33	-953,25
(-)ΜΕΙΟΝ Σύνολο αποσβέσεων παγίων στοιχείων	100,00	166,37	185,42	395,15	128,20
Οι από αυτές ενσωματωμένες στο λειτουργικό κόστος	100,00	165,27	184,31	182,97	127,09
ΚΑΘΑΡΑ ΑΠΟΤΕΛΕΣΜΑΤΑ ΧΡΗΣΕΩΣ ΠΡΟ ΦΟΡΩΝ (ΚΕΡΔΗ Ή ΖΗΜΙΕΣ)	100,00	375,22	2830,38	1403,39	-956,87

ΠΙΝΑΚΑΣ ΔΙΑΘΕΣΕΩΣ ΑΠΟΤΕΛΕΣΜΑΤΩΝ**ΚΑΘΑΡΑ ΑΠΟΤΕΛΕΣΜΑΤΑ (ΚΕΡΔΗ Ή ΖΗΜΙΕΣ) ΧΡΗΣΕΩΣ**

Καθαρά κέρδη χρήσεως	100,00	375,22	2830,38	1403,39	-956,87
(+) Υπόλοιπο κερδών προηγούμενων χρήσεων					
(-) Υπόλοιπο ζημιών προηγούμενων χρήσεων	100,00	88,02	42,51	0,00	0,00
(-) Διαφορές φορολογικού ελέγχου προηγούμενων χρήσεων					
(+) Διάθεση ειδικών αφορολογήτων αποθεματικών συμμετοχών και χρεωγράφων					
(+) Αφορολόγητα αποθεματικά για φορολόγηση κατ'άρθρο 7 Ν 2579/98					
ΣΥΝΟΛΟ	100,00	48,02	-330,61	-243,48	103,42
(-) Φόρος εισοδήματος					
(-) Φόρος αφορολογήτων αποθεματικών κατ'άρθρο 7 Ν 2579/98					
(-) Λοιποί μη ενσωματωμένοι στο λειτουργικό κόστος φόροι	100,00	107,61	83,11	927,29	172,30
(-) Αποθεματικά φορολογηθέντα κατ'άρθρο 7 Ν 2579/98					
(-) Ζημιές από αποτίμηση συμμετοχών και χρεωγράφων					
ΑΠΟΤΕΛΕΣΜΑΤΑ ΕΙΣ ΝΕΟ	100,00	48,29	-241,78	-157,62	125,79

ΔΙΑΘΕΣΗ ΤΩΝ ΚΕΡΔΩΝ

Τακτικό αποθεματικό

Μερίσματα

Αφορολόγητα αποθεματικά Ν 1828/89

Αφορολόγητα αποθεματικά από κέρδη
εκ πωλήσεως συμμετοχών και
χρεωγράφων

Αφορολόγητα αποθεματικά από
απαλλασσόμενα της φορολογίας έσοδα

Αποθεματικά από έσοδα
φορολογηθέντα με ειδικό τρόπο

Υπόλοιπο Αποτελεσμάτων εις Νέο

**ΠΙΝΑΚΑΣ 57: ΤΕΧΝΙΚΕΣ ΕΚΔΟΣΕΙΣ Α.Ε.
ΙΣΟΛΟΓΙΣΜΟΙ ΜΕ ΒΑΣΗ ΑΝΑΛΥΣΗ ΚΟΙΝΟΥ ΜΕΓΕΘΟΥΣ**

ΛΟΓΑΡΙΑΣΜΟΙ	1997	1998	1999	2000	2001
<u>ΕΞΟΔΑ ΕΓΚΑΤΑΣΤΑΣΗΣ</u>					
Λοιπά έξοδα εγκατάστασης	<u>2,33%</u>	<u>2,48%</u>	<u>3,23%</u>	<u>16,30%</u>	<u>13,53%</u>
	2,33%	2,48%	3,23%	16,30%	13,53%
Αποσβεσθέντα έξοδα εγκατάστασης	<u>1,91%</u>	<u>2,03%</u>	<u>1,51%</u>	<u>4,41%</u>	<u>6,01%</u>
ΣΥΝΟΛΟ ΕΞΟΔΩΝ ΕΓΚΑΤΑΣΤΑΣΗΣ	0,42%	0,45%	1,72%	11,90%	7,52%
<u>ΠΑΓΙΟ ΕΝΕΡΓΗΤΙΚΟ</u>					
<u>ΕΝΣΩΜΑΤΕΣ ΑΚΙΝΗΤΟΠΟΙΗΣΕΙΣ</u>					
Γήπεδα-Οικόπεδα	8,33%	7,55%	4,64%	4,70%	3,54%
Κτίρια και τεχνικά έργα	19,10%	17,65%	9,09%	9,56%	13,32%
Μηχαν/τα-Τεχν.εγκατ/σεις-Λοιπός μηχ/κός εξοπλισμός	12,94%	12,82%	7,15%	10,88%	8,43%
Μεταφορικά μέσα	1,71%	2,05%	1,58%	1,58%	1,19%
Έπιπλα και λοιπός εξοπλισμός	2,72%	3,62%	2,26%	3,81%	3,14%
Ακινήτοποιήσεις υπό εκτέλεση και προκαταβολές	<u>9,93%</u>	<u>10,11%</u>	<u>5,45%</u>	<u>7,42%</u>	<u>0,00%</u>
	54,73%	53,80%	30,17%	37,94%	29,62%
Αποσβεσθείσες ενσώματες ακινήτοποιήσεις	<u>11,00%</u>	<u>12,55%</u>	<u>8,01%</u>	<u>10,39%</u>	<u>9,76%</u>
ΣΥΝΟΛΟ ΕΝΣΩΜΑΤΩΝ ΑΚΙΝΗΤΟΠΟΙΗΣΕΩΝ	43,72%	41,25%	22,16%	27,55%	19,86%
<u>ΣΥΜΜΕΤΟΧΕΣ ΚΑΙ ΑΛΛΕΣ ΜΑΚΡΟΠΡΟΘΕΣΜΕΣ ΧΡΗΜ/ΚΕΣ ΑΠΑΙΤΗΣΕΙΣ</u>					
Συμμετοχές σε συνδεδεμένες επιχειρήσεις	1,94%	5,86%	8,98%	9,09%	19,25%
Λοιπές μακροπρόθεσμες απαιτήσεις	<u>0,27%</u>	<u>0,13%</u>	<u>0,07%</u>	<u>0,07%</u>	<u>0,05%</u>
ΣΥΝΟΛΟ ΣΥΜΜΕΤΟΧΩΝ ΚΑΙ ΑΛΛΩΝ ΜΑΚΡΟΠΡΟΘΕΣΜΩΝ ΧΡΗΜ/ΚΩΝ ΑΠΑΙΤΗΣΕΩΝ	2,21%	5,98%	9,05%	9,16%	19,29%
ΣΥΝΟΛΟ ΠΑΓΙΟΥ ΕΝΕΡΓΗΤΙΚΟΥ	46,35%	47,68%	32,93%	48,61%	46,67%
<u>ΚΥΚΛΟΦΟΡΟΥΝ ΕΝΕΡΓΗΤΙΚΟ</u>					
<u>ΑΠΟΘΕΜΑΤΑ</u>					
Εμπορεύματα	0,51%	1,25%	0,60%	3,14%	2,23%
Έτοιμα και Ημιτελή προϊόντα/Υποπροϊόντα και Υπολείματα	4,64%	3,12%	5,31%	15,92%	21,74%
Παραγωγή σε εξέλιξη	0,61%	1,22%	0,06%	0,01%	0,44%
Πρώτες και Βοηθητικές ύλες-Αναλώσιμα υλικά-Ανταλλακτικά-Είδη συσκευασίας	2,34%	2,68%	1,44%	2,71%	1,60%
Προκαταβολές για αγορές αποθεμάτων	<u>0,19%</u>	<u>1,19%</u>	<u>0,00%</u>	<u>0,00%</u>	<u>0,32%</u>
ΣΥΝΟΛΟ ΑΠΟΘΕΜΑΤΩΝ	8,29%	9,48%	7,41%	21,78%	26,33%

ΑΠΑΙΤΗΣΕΙΣ

Πελάτες	14,02%	16,44%	8,83%	13,43%	11,69%
Γραμμάτια εισπρακτέα χαρτοφυλακίου και σε εγγύηση στις τράπεζες	3,53%	3,26%	1,57%	1,03%	0,68%
Γραμμάτια σε καθυστέρηση Επιταγές εισπρακτέες (μεταχρονολογημένες)	2,22%	0,02%	0,05%	0,04%	0,02%
Επιταγές σε καθυστέρηση (σφραγισμένες)	5,42%	5,60%	2,21%	1,70%	6,85%
Μέτοχοι λογαριασμοί καλύψεως κεφαλαίου	0,00%	0,00%	0,07%	0,04%	0,00%
Επισφαλείς-Επίδικοι πελάτες και χρεώστες	0,00%	0,64%	0,25%	0,93%	1,15%
Χρεώστες διάφοροι	9,60%	9,49%	2,45%	2,40%	1,87%
Λογ/σμοί διαχείρισης προκ/λών και πιστώσεων	<u>0,00%</u>	<u>0,00%</u>	<u>1,36%</u>	<u>2,03%</u>	<u>2,35%</u>
ΣΥΝΟΛΟ ΑΠΑΙΤΗΣΕΩΝ	34,80%	35,45%	58,63%	21,58%	24,62%

ΧΡΕΩΓΡΑΦΑ

Λοιπά χρεώγραφα	5,76%	0,00%	0,00%	6,81%	0,00%
Ίδιες μετοχές	<u>0,00%</u>	<u>0,00%</u>	<u>0,00%</u>	<u>0,00%</u>	<u>0,62%</u>
ΣΥΝΟΛΟ ΧΡΕΩΓΡΑΦΩΝ	5,76%	0,00%	0,00%	6,81%	0,62%

ΔΙΑΘΕΣΙΜΑ

Ταμείο	0,14%	0,16%	0,06%	0,14%	0,03%
Καταθέσεις όψεως και προθεσμίας	<u>4,64%</u>	<u>7,21%</u>	<u>0,96%</u>	<u>1,07%</u>	<u>1,73%</u>
ΣΥΝΟΛΟ ΔΙΑΘΕΣΙΜΩΝ	4,78%	7,37%	1,03%	1,21%	1,76%

ΣΥΝΟΛΟ ΚΥΚΛΟΦΟΡΟΥΝΤΟΣ ΕΝΕΡΓΗΤΙΚΟΥ

	53,63%	52,30%	67,07%	51,39%	53,33%
--	---------------	---------------	---------------	---------------	---------------

ΜΕΤΑΒΑΤΙΚΟΙ ΛΟΓΑΡΙΑΣΜΟΙ ΕΝΕΡΓΗΤΙΚΟΥ

Έξοδα επομένων χρήσεων	0,02%	0,00%	0,00%	0,00%	0,00%
Έσοδα χρήσεως εισπρακτέα	<u>0,00%</u>	<u>0,02%</u>	<u>0,00%</u>	<u>0,00%</u>	<u>0,00%</u>

ΣΥΝΟΛΟ ΜΕΤΑΒΑΤΙΚΩΝ ΛΟΓΑΡΙΑΣΜΩΝ ΕΝΕΡΓΗΤΙΚΟΥ

	0,02%	0,02%	0,00%	0,00%	0,00%
--	--------------	--------------	--------------	--------------	--------------

ΣΥΝΟΛΟ ΕΝΕΡΓΗΤΙΚΟΥ

	100,00%	100,00%	100,00%	100,00%	100,00%
--	----------------	----------------	----------------	----------------	----------------

ΒΡΑΧΥΠΡΟΘΕΣΜΕΣ ΥΠΟΧΡΕΩΣΕΙΣ

Προμηθευτές	12,63%	12,38%	6,56%	10,03%	5,89%
Γραμμάτια πληρωτέα και υποσχετικές	3,18%	4,53%	1,53%	3,34%	3,19%
Επιταγές πληρωτέες (μεταχρονολογημένες)	0,00%	0,00%	0,79%	1,11%	0,02%
Τράπεζες-Λογ/σμοί βραχ/σμων υποχρεώσεων	0,00%	0,00%	3,42%	0,00%	19,71%
Προκαταβολές πελατών	0,60%	0,27%	0,37%	0,38%	0,39%
Υποχρεώσεις από φόρους-τέλη	9,52%	8,83%	4,89%	2,15%	2,77%
Ασφαλιστικοί οργανισμοί	8,64%	5,42%	0,70%	0,84%	0,62%

Μακροπρ/σμες υποχρεώσεις πληρωτέες στην επόμενη χρήση	0,00%	0,86%	0,44%	0,45%	0,79%
Μερίσματα προηγούμενης χρήσης	4,61%	2,09%	0,52%	0,26%	0,75%
Μερίσματα τρεχούσης χρήσης	0,00%	2,61%	1,92%	1,41%	1,36%
Πιστωτές διάφοροι	<u>0,42%</u>	<u>3,87%</u>	<u>3,34%</u>	<u>0,67%</u>	<u>0,21%</u>
ΣΥΝΟΛΟ ΒΡΑΧΥΠΡΟΘΕΣΜΩΝ ΥΠΟΧΡΕΩΣΕΩΝ	39,60%	40,85%	24,47%	20,65%	35,70%

ΣΥΝΟΛΟ ΚΑΘΑΡΟΥ ΕΝΕΡΓΗΤΙΚΟΥ	<u>60,40%</u>	<u>59,15%</u>	<u>75,53%</u>	<u>79,35%</u>	<u>64,30%</u>
-----------------------------------	----------------------	----------------------	----------------------	----------------------	----------------------

ΙΔΙΑ ΚΕΦΑΛΑΙΑ**ΜΕΤΟΧΙΚΟ ΚΕΦΑΛΑΙΟ**

Καταβλημένο	2,01%	11,69%	18,81%	22,06%	33,31%
Οφειλόμενο	<u>0,00%</u>	<u>0,00%</u>	<u>2,99%</u>	<u>0,00%</u>	<u>0,00%</u>
ΣΥΝΟΛΟ ΜΕΤΟΧΙΚΟΥ ΚΕΦΑΛΑΙΟΥ	2,01%	11,69%	21,80%	22,06%	33,31%

**ΔΙΑΦΟΡΑ ΑΠΟ ΕΚΔΟΣΗ ΜΕΤΟΧΩΝ
ΥΠΕΡ ΤΟ ΑΡΤΙΟ**

	0,00%	0,00%	38,86%	39,33%	13,55%
--	--------------	--------------	---------------	---------------	---------------

ΔΙΑΦΟΡΕΣ ΑΝΑΠΡΟΣΑΡΜΟΓΗΣ-ΕΠΙΧΟΡΗΓΗΣΕΙΣ ΕΠΕΝΔΥΣΕΩΝ

Διαφορές από αναπροσαρμογή λοιπών περιουσιακών στοιχείων	0,00%	0,00%	0,00%	0,07%	0,05%
Επιχορηγήσεις επενδύσεων παγίου ενεργητικού	1,66%	2,17%	1,04%	0,95%	0,65%
Διαφορά από μετατροπή μετοχικού κεφαλαίου σε €	<u>0,00%</u>	<u>0,00%</u>	<u>0,00%</u>	<u>0,00%</u>	<u>0,17%</u>
ΣΥΝΟΛΟ ΔΙΑΦΟΡΩΝ ΑΝΑΠ/ΓΗΣ- ΕΠΙΧΟΡ/ΣΕΩΝ ΕΠΕΝΔΥΣΕΩΝ	1,66%	2,17%	1,04%	1,02%	0,87%

ΑΠΟΘΕΜΑΤΙΚΑ ΚΕΦΑΛΑΙΑ

Τακτικό αποθεματικό	0,67%	1,10%	0,86%	1,09%	0,93%
Ειδικά αποθεματικά	3,78%	3,43%	0,74%	0,75%	0,56%
Έκτακτα αποθεματικά	22,70%	25,87%	5,27%	5,91%	4,46%
Αφορολόγητα αποθεματικά ειδικών διατάξεων νόμων	19,16%	6,34%	3,47%	5,61%	4,23%
Αποθεματικά για ίδιες μετοχές	<u>0,00%</u>	<u>0,00%</u>	<u>0,00%</u>	<u>0,00%</u>	<u>0,62%</u>
ΣΥΝΟΛΟ ΑΠΟΘΕΜΑΤΙΚΩΝ ΚΕΦΑΛΑΙΩΝ	46,32%	36,74%	10,33%	13,36%	10,81%

ΑΠΟΤΕΛΕΣΜΑΤΑ ΕΙΣ ΝΕΟ

Υπόλοιπα κερδών χρήσεως εις νέον	1,83%	1,71%	0,25%	0,28%	0,21%
Ίδιες μετοχές	<u>0,00%</u>	<u>0,00%</u>	<u>0,00%</u>	<u>0,00%</u>	<u>0,79%</u>
ΣΥΝΟΛΟ ΑΠΟΤΕΛΕΣΜΑΤΩΝ ΕΙΣ ΝΕΟ	1,83%	1,71%	0,25%	0,28%	-0,57%

ΣΥΝΟΛΟ ΙΔΙΩΝ ΚΕΦΑΛΑΙΩΝ	51,82%	52,31%	72,27%	76,05%	57,96%
-------------------------------	---------------	---------------	---------------	---------------	---------------

ΠΡΟΒΛΕΨΕΙΣ ΓΙΑ ΚΙΝΔΥΝΟΥΣ ΚΑΙ ΕΞΟΔΑ

Προβλέψεις για αποζημίωση προσωπικού λόγω εξόδου από την υπηρεσία	1,66%	1,82%	1,16%	1,68%	1,82%
Λοιπές προβλέψεις	<u>0,03%</u>	<u>0,05%</u>	<u>0,01%</u>	<u>0,00%</u>	<u>0,00%</u>
ΣΥΝΟΛΟ ΠΡΟΒΛΕΨΕΩΝ ΓΙΑ ΚΙΝΔΥΝΟΥΣ ΚΑΙ ΕΞΟΔΑ	1,69%	1,88%	1,18%	1,68%	1,82%

ΜΑΚΡΟΠΡΟΘΕΣΜΑ ΞΕΝΑ ΚΕΦΑΛΑΙΑ

Δάνεια τραπεζών	6,89%	4,96%	2,08%	1,62%	4,51%
-----------------	-------	-------	-------	-------	-------

ΣΥΝΟΛΟ ΑΠΑΣΧΟΛΗΘΕΝΤΩΝ ΚΕΦΑΛΑΙΩΝ	60,40%	59,15%	75,53%	79,35%	64,30%
--	---------------	---------------	---------------	---------------	---------------

**ΠΙΝΑΚΑΣ 58: ΤΕΧΝΙΚΕΣ ΕΚΔΟΣΕΙΣ Α.Ε.
ΑΠΟΤΕΛΕΣΜΑΤΑ ΧΡΗΣΕΩΣ ΜΕ ΒΑΣΗ ΑΝΑΛΥΣΗ ΚΟΙΝΟΥ
ΜΕΓΕΘΟΥΣ**

ΛΟΓΑΡΙΑΣΜΟΙ	1997	1998	1999	2000	2001
<u>ΑΠΟΤΕΛΕΣΜΑΤΑ ΕΚΜΕΤΑΛΛΕΥΣΕΩΣ</u>					
Κύκλος εργασιών (Πωλήσεις)	100,00%	100,00%	100,00%	100,00%	100,00%
(-)ΜΕΙΟΝ Κόστος πωλήσεων	<u>47,18%</u>	<u>48,28%</u>	<u>47,95%</u>	<u>52,07%</u>	<u>52,15%</u>
ΜΙΚΤΑ ΑΠΟΤΕΛΕΣΜΑΤΑ (ΚΕΡΔΗ Ή ΖΗΜΙΕΣ) ΕΚΜΕΤΑΛΛΕΥΣΕΩΣ	52,82%	51,72%	52,05%	47,93%	47,85%
(+)ΠΛΕΟΝ Άλλα έσοδα εκμεταλλεύσεως	<u>0,85%</u>	<u>1,06%</u>	<u>0,90%</u>	<u>0,99%</u>	<u>0,87%</u>
ΣΥΝΟΛΟ	53,67%	52,77%	52,95%	48,93%	48,72%
(-)ΜΕΙΟΝ Έξοδα διοικητικής λειτουργίας	10,77%	9,97%	11,08%	16,10%	12,28%
(-)ΜΕΙΟΝ Έξοδα λειτουργίας διαθέσεως	<u>30,56%</u>	<u>32,13%</u>	<u>31,35%</u>	<u>27,77%</u>	<u>30,52%</u>
ΜΕΡΙΚΑ ΑΠΟΤΕΛΕΣΜΑΤΑ (ΚΕΡΔΗ Ή ΖΗΜΙΕΣ) ΕΚΜΕΤΑΛΛΕΥΣΕΩΣ	12,34%	10,68%	10,52%	5,06%	5,92%
(+)ΠΛΕΟΝ Έσοδα συμμετοχών	0,00%	0,00%	0,24%	0,00%	0,00%
(+)ΠΛΕΟΝ Έσοδα χρεωγράφων	0,00%	0,00%	0,09%	1,85%	0,07%
(+)ΠΛΕΟΝ Πιστωτικοί τόκοι και συναφή έσοδα	0,47%	0,58%	0,09%	0,03%	0,01%
(-)ΜΕΙΟΝ Χρεωστικοί τόκοι και συναφή έξοδα	<u>0,51%</u>	<u>0,88%</u>	<u>0,76%</u>	<u>0,60%</u>	<u>1,17%</u>
ΟΛΙΚΟ ΑΠΟΤΕΛΕΣΜΑ (ΚΕΡΔΗ Ή ΖΗΜΙΕΣ) ΕΚΜΕΤΑΛΛΕΥΣΕΩΣ	12,30%	10,37%	10,19%	6,34%	4,83%
(+)ΠΛΕΟΝ ΕΚΤΑΚΤΑ ΚΕΡΔΗ	0,33%	1,85%	2,95%	1,97%	0,55%
Έκτακτα και ανόργανα έσοδα	0,31%	1,50%	2,95%	1,83%	0,48%
Έκτακτα κέρδη	0,02%	0,01%	0,00%	0,10%	0,00%
Έσοδα από προβλέψεις προηγούμενων χρήσεων	0,00%	0,34%	0,00%	0,04%	0,07%
(-)ΜΕΙΟΝ ΕΚΤΑΚΤΕΣ ΖΗΜΙΕΣ	0,34%	0,86%	0,33%	0,36%	0,38%
Έκτακτα και ανόργανα έξοδα	0,03%	0,40%	0,08%	0,10%	0,09%
Έκτακτες ζημιές	0,08%	0,23%	0,00%	0,00%	0,00%
Προβλέψεις για κινδύνους και έξοδα	<u>0,23%</u>	<u>0,23%</u>	<u>0,24%</u>	<u>0,27%</u>	<u>0,29%</u>

ΟΡΓΑΝΙΚΑ ΚΑΙ ΕΚΤΑΚΤΑ ΑΠΟΤΕΛΕΣΜΑΤΑ (ΚΕΡΔΗ Ή ΖΗΜΙΕΣ)	12,30%	11,36%	12,81%	7,94%	5,00%
(-)ΜΕΙΟΝ Σύνολο αποσβέσεων παγίων στοιχείων	2,32%	2,17%	2,80%	5,98%	6,46%
Οι από αυτές ενσωματωμένες στο λειτουργικό κόστος	<u>2,20%</u>	<u>2,06%</u>	<u>2,80%</u>	<u>5,98%</u>	<u>6,46%</u>
ΚΑΘΑΡΑ ΑΠΟΤΕΛΕΣΜΑΤΑ ΧΡΗΣΕΩΣ ΠΡΟ ΦΟΡΩΝ (ΚΕΡΔΗ Ή ΖΗΜΙΕΣ)	12,17%	11,25%	12,81%	7,94%	5,00%

ΠΙΝΑΚΑΣ ΔΙΑΘΕΣΕΩΣ ΑΠΟΤΕΛΕΣΜΑΤΩΝ**ΚΑΘΑΡΑ ΑΠΟΤΕΛΕΣΜΑΤΑ (ΚΕΡΔΗ Ή ΖΗΜΙΕΣ) ΧΡΗΣΕΩΣ**

Καθαρά κέρδη χρήσεως	12,17%	11,25%	12,81%	7,94%	5,00%
(+) Υπόλοιπο κερδών προηγούμενων χρήσεων	1,33%	1,20%	0,32%	0,30%	0,30%
(-) Διαφορές φορολογικού ελέγχου προηγούμενων χρήσεων	0,00%	1,27%	0,00%	0,56%	0,00%
(+) Αποθεματικά προς διάθεση άρθρο 8 Ν 3670/98	<u>0,00%</u>	<u>1,26%</u>	<u>0,00%</u>	<u>0,00%</u>	<u>0,00%</u>
ΣΥΝΟΛΟ	13,50%	12,43%	13,13%	7,69%	5,30%
(-) Φόρος εισοδήματος	4,95%	4,49%	5,17%	2,17%	2,07%
(-) Φόρος αφορολογήτων αποθεματικών κατ'άρθρο 8 Ν 2579/98	<u>0,00%</u>	<u>0,22%</u>	<u>0,00%</u>	<u>0,00%</u>	<u>0,00%</u>
ΑΠΟΤΕΛΕΣΜΑΤΑ ΕΙΣ ΝΕΟ	8,56%	7,72%	7,97%	5,52%	3,23%

ΔΙΑΘΕΣΗ ΤΩΝ ΚΕΡΔΩΝ

Τακτικό αποθεματικό	0,04%	0,35%	0,41%	0,26%	0,16%
Μερίσματα	3,37%	1,89%	2,67%	1,70%	2,49%
Αποθεματικά για ίδιες μετοχές	0,00%	0,00%	0,00%	0,00%	0,86%
Ειδικά και έκτακτα αποθεματικά	3,58%	2,80%	4,26%	0,70%	0,00%
Αφορολόγητα αποθεματικά Ν 1828/89	0,00%	0,00%	0,00%	1,31%	0,00%
Αποθεματικά φορολογηθέντα άρθρο 8 Ν 2579/98	0,00%	1,04%	0,00%	0,00%	0,00%
Αφορολόγητα αποθεματικά από απαλλασσόμενα της φορολογίας έσοδα	0,19%	0,32%	0,23%	1,19%	0,00%
Αποθεματικά από έσοδα φορολογηθέντα με ειδικό τρόπο	0,05%	0,10%	0,05%	0,02%	0,00%
Υπόλοιπο Αποτελεσμάτων εις Νέο	1,34%	1,24%	0,34%	0,34%	0,30%

**ΠΙΝΑΚΑΣ 59: ΤΕΧΝΙΚΕΣ ΕΚΔΟΣΕΙΣ Α.Ε.
ΙΣΟΛΟΓΙΣΜΟΙ ΜΕ ΕΤΟΣ ΒΑΣΗΣ ΤΟ 1997**

ΛΟΓΑΡΙΑΣΜΟΙ	1997	1998	1999	2000	2001
<u>ΕΞΟΔΑ ΕΓΚΑΤΑΣΤΑΣΗΣ</u>					
Λοιπά έξοδα εγκατάστασης	100,00	117,66	297,06	1483,12	1631,29
	100,00	117,66	297,06	1483,12	1631,29
Αποσβεσθέντα έξοδα εγκατάστασης	100,00	117,43	169,31	488,95	883,97

ΣΥΝΟΛΟ ΕΞΟΔΩΝ ΕΓΚΑΤΑΣΤΑΣΗΣ	100,00	118,72	879,60	6016,37	5038,95
<u>ΠΑΓΙΟ ΕΝΕΡΓΗΤΙΚΟ</u>					
<u>ΕΝΣΩΜΑΤΕΣ ΑΚΙΝΗΤΟΠΟΙΗΣΕΙΣ</u>					
Γήπεδα-Οικόπεδα	100,00	100,00	119,36	119,36	119,36
Κτίρια και τεχνικά έργα	100,00	101,97	101,97	105,99	195,62
Μηχαν/τα-Τεχν.εγκατ/σεις-Λοιπός μηχ/κός εξοπλισμός	100,00	109,22	118,42	177,94	182,65
Μεταφορικά μέσα	100,00	132,03	197,59	194,56	194,56
Έπιπλα και λοιπός εξοπλισμός	100,00	147,13	177,81	296,84	323,70
Ακίνητοποιήσεις υπό εκτέλεση και προκαταβολές	100,00	112,32	117,71	158,13	0,00
	100,00	108,45	118,12	146,75	151,79
Αποσβεσθείσες ενσώματες ακίνητοποιήσεις	100,00	125,86	155,99	199,79	248,75
ΣΥΝΟΛΟ ΕΝΣΩΜΑΤΩΝ ΑΚΙΝΗΤΟΠΟΙΗΣΕΩΝ	100,00	104,07	108,59	133,40	127,39
<u>ΣΥΜΜΕΤΟΧΕΣ ΚΑΙ ΑΛΛΕΣ ΜΑΚΡΟΠΡΟΘΕΣΜΕΣ ΧΡΗΜ/ΚΕΣ ΑΠΑΙΤΗΣΕΙΣ</u>					
Συμμετοχές σε συνδεδεμένες επιχειρήσεις	100,00	332,66	990,91	990,91	2779,29
Λοιπές μακροπρόθεσμες απαιτήσεις	100,00	51,86	55,10	57,90	49,16
ΣΥΝΟΛΟ ΣΥΜΜΕΤΟΧΩΝ ΚΑΙ ΑΛΛΩΝ ΜΑΚΡΟΠΡΟΘΕΣΜΩΝ ΧΡΗΜ/ΚΩΝ ΑΠΑΙΤΗΣΕΩΝ	100,00	298,76	877,93	878,27	2449,69
ΣΥΝΟΛΟ ΠΑΓΙΟΥ ΕΝΕΡΓΗΤΙΚΟΥ	100,00	113,48	152,22	222,02	282,42
<u>ΚΥΚΛΟΦΟΡΟΥΝ ΕΝΕΡΓΗΤΙΚΟ</u>					
<u>ΑΠΟΘΕΜΑΤΑ</u>					
Εμπορεύματα	100,00	274,02	254,07	1317,91	1237,38
Έτοιμα και Ημιτελή προϊόντα/Υποπροϊόντα και Υπολείματα	100,00	74,21	245,20	726,09	1314,27
Παραγωγή σε εξέλιξη	100,00	221,47	21,58	3,02	201,61
Πρώτες και Βοηθητικές ύλες-Αναλώσιμα υλικά-Ανταλλακτικά-Είδη συσκευασίας	100,00	126,40	132,03	245,30	191,86
Προκαταβολές για αγορές αποθεμάτων	100,00	694,55	0,00	0,00	473,31
ΣΥΝΟΛΟ ΑΠΟΘΕΜΑΤΩΝ	100,00	126,15	191,70	556,47	891,24
<u>ΑΠΑΙΤΗΣΕΙΣ</u>					
Πελάτες	100,00	129,32	134,93	202,72	233,86
Γραμμάτια εισπρακτέα χαρτοφυλακίου και σε εγγύηση στις τράπεζες	100,00	101,80	95,27	61,46	54,07
Γραμμάτια σε καθυστέρηση	100,00	0,76	4,49	3,34	2,34
Επιταγές εισπρακτέες (μεταχρονολογημένες)	100,00	114,05	87,27	66,25	354,21
Επιταγές σε καθυστέρηση (σφραγισμένες)					
Μέτοχοι λογαριασμοί καλύψεως κεφαλαίου					
Επισφαλείς-Επίδικοι πελάτες και χρεώστες					
Χρεώστες διάφοροι	100,00	109,11	54,76	52,91	54,72

Λογ/σμοί διαχείρισης προκ/λών και
πιστώσεων

ΣΥΝΟΛΟ ΑΠΑΙΤΗΣΕΩΝ 100,00 112,39 360,98 131,30 198,42

ΧΡΕΩΓΡΑΦΑ

Λοιπά χρεώγραφα 100,00 0,00 0,00 250,52 0,00

Ίδιες μετοχές

ΣΥΝΟΛΟ ΧΡΕΩΓΡΑΦΩΝ 100,00 0,00 0,00 250,52 29,99

ΔΙΑΘΕΣΙΜΑ

Ταμείο 100,00 126,49 96,99 206,47 64,47

Καταθέσεις όψεως και προθεσμίας 100,00 171,25 44,39 48,65 104,46

ΣΥΝΟΛΟ ΔΙΑΘΕΣΙΜΩΝ 100,00 169,92 45,95 53,35 103,27

**ΣΥΝΟΛΟ ΚΥΚΛΟΦΟΡΟΥΝΤΟΣ
ΕΝΕΡΓΗΤΙΚΟΥ**

100,00 107,58 267,96 202,85 278,91

ΜΕΤΑΒΑΤΙΚΟΙ ΛΟΓΑΡΙΑΣΜΟΙ ΕΝΕΡΓΗΤΙΚΟΥ

Έξοδα επομένων χρήσεων 100,00 0,00 0,00 0,00 0,00

Έσοδα χρήσεως εισπρακτέα

**ΣΥΝΟΛΟ ΜΕΤΑΒΑΤΙΚΩΝ ΛΟΓ/ΣΜΩΝ
ΕΝΕΡΓΗΤΙΚΟΥ** 100,00 90,85 0,00 0,00 0,00

ΣΥΝΟΛΟ ΕΝΕΡΓΗΤΙΚΟΥ

100,00 110,31 214,26 211,69 280,48

ΒΡΑΧΥΠΡΟΘΕΣΜΕΣ ΥΠΟΧΡΕΩΣΕΙΣ

Προμηθευτές 100,00 108,16 111,23 168,17 130,85

Γραμμάτια πληρωτέα και υποσχετικές 100,00 157,11 102,79 222,60 281,39

Επιταγές πληρωτέες (μεταχρονολογημένες)

Τράπεζες-Λογ/σμοί βραχ/σμων
υποχρεώσεων

Προκαταβολές πελατών 100,00 49,16 131,32 131,62 181,17

Υποχρεώσεις από φόρους-τέλη 100,00 102,38 110,05 47,77 81,54

Ασφαλιστικοί οργανισμοί 100,00 69,15 17,36 20,50 20,16

Μακροπρ/σμες υποχρεώσεις πληρωτέες
στην επόμενη χρήση

Μερίσματα προηγούμενης χρήσης 100,00 50,00 24,38 12,13 45,93

Μερίσματα τρεχούσης χρήσης

Πιστωτές διάφοροι 100,00 1018,49 1710,25 340,02 137,47

**ΣΥΝΟΛΟ ΒΡΑΧΥΠΡΟΘΕΣΜΩΝ
ΥΠΟΧΡΕΩΣΕΩΝ**

100,00 113,80 132,42 110,37 252,89

ΣΥΝΟΛΟ ΚΑΘΑΡΟΥ ΕΝΕΡΓΗΤΙΚΟΥ

100,00 108,02 267,91 278,11 298,56

ΙΔΙΑ ΚΕΦΑΛΑΙΑ**ΜΕΤΟΧΙΚΟ ΚΕΦΑΛΑΙΟ**

Καταβλημένο 100,00 640,00 2000,00 2317,86 4636,50

Οφειλόμενο

ΣΥΝΟΛΟ ΜΕΤΟΧΙΚΟΥ ΚΕΦΑΛΑΙΟΥ 100,00 640,00 2317,86 2317,86 4636,50

ΔΙΑΦΟΡΑ ΑΠΟ ΕΚΔΟΣΗ ΜΕΤΟΧΩΝ ΥΠΕΡ ΤΟ ΑΡΤΙΟ**ΔΙΑΦΟΡΕΣ ΑΝΑΠΡΟΣΑΡΜΟΓΗΣ-ΕΠΙΧΟΡΗΓΗΣΕΙΣ ΕΠΕΝΔΥΣΕΩΝ**

Διαφορές από αναπροσαρμογή λοιπών περιουσιακών στοιχείων					
Επιχορηγήσεις επενδύσεων παγίου ενεργητικού	100,00	143,89	133,76	121,32	109,61
Διαφορά από μετατροπή μετοχικού κεφαλαίου σε €					

ΣΥΝΟΛΟ ΔΙΑΦΟΡΩΝ ΑΝΑΠ/ΓΗΣ-ΕΠΙΧΟΡ/ΣΕΩΝ ΕΠΕΝΔΥΣΕΩΝ	100,00	143,89	133,76	130,14	146,53
--	---------------	---------------	---------------	---------------	---------------

ΑΠΟΘΕΜΑΤΙΚΑ ΚΕΦΑΛΑΙΑ

Τακτικό αποθεματικό	100,00	179,49	273,50	341,03	389,34
Ειδικά αποθεματικά	100,00	100,00	41,79	41,79	41,79
Έκτακτα αποθεματικά	100,00	125,73	49,73	55,15	55,15
Αφορολόγητα αποθεματικά ειδικών διατάξεων νόμων	100,00	36,53	38,78	61,99	61,99
Αποθεματικά για ίδιες μετοχές					
ΣΥΝΟΛΟ ΑΠΟΘΕΜΑΤΙΚΩΝ ΚΕΦΑΛΑΙΩΝ	100,00	87,50	47,81	61,05	65,48

ΑΠΟΤΕΛΕΣΜΑΤΑ ΕΙΣ ΝΕΟ

Υπόλοιπα κερδών χρήσεως εις νέον ίδιες μετοχές	100,00	103,04	28,98	32,76	32,76
ΣΥΝΟΛΟ ΑΠΟΤΕΛΕΣΜΑΤΩΝ ΕΙΣ ΝΕΟ	100,00	103,04	28,98	32,76	-87,90

ΣΥΝΟΛΟ ΙΔΙΩΝ ΚΕΦΑΛΑΙΩΝ	100,00	111,34	298,82	310,66	313,70
-------------------------------	---------------	---------------	---------------	---------------	---------------

ΠΡΟΒΛΕΨΕΙΣ ΓΙΑ ΚΙΝΔΥΝΟΥΣ ΚΑΙ ΕΞΟΔΑ

Προβλέψεις για αποζημίωση προσωπικού λόγω εξόδου από την υπηρεσία	100,00	120,96	149,94	213,80	307,14
Λοιπές προβλέψεις	100,00	194,86	91,89	0,00	0,00
ΣΥΝΟΛΟ ΠΡΟΒΛΕΨΕΩΝ ΓΙΑ ΚΙΝΔΥΝΟΥΣ ΚΑΙ ΕΞΟΔΑ	100,00	122,27	148,91	209,99	301,67

ΜΑΚΡΟΠΡΟΘΕΣΜΑ ΞΕΝΑ ΚΕΦΑΛΑΙΑ

Δάνεια τραπεζών	100,00	79,52	64,60	49,91	183,83
-----------------	--------	-------	-------	-------	--------

ΣΥΝΟΛΟ ΑΠΑΣΧΟΛΗΘΕΝΤΩΝ ΚΕΦΑΛΑΙΩΝ	100,00	108,02	267,91	278,11	298,56
--	---------------	---------------	---------------	---------------	---------------

**ΠΙΝΑΚΑΣ 60: ΤΕΧΝΙΚΕΣ ΕΚΔΟΣΕΙΣ Α.Ε.
ΑΠΟΤΕΛΕΣΜΑΤΑ ΧΡΗΣΕΩΣ ΜΕ ΕΤΟΣ ΒΑΣΗΣ ΤΟ 1997**

ΛΟΓΑΡΙΑΣΜΟΙ	1997	1998	1999	2000	2001
<u>ΑΠΟΤΕΛΕΣΜΑΤΑ ΕΚΜΕΤΑΛΛΕΥΣΕΩΣ</u>					
Κύκλος εργασιών (Πωλήσεις)	100,00	111,43	112,55	128,76	146,33

(-)ΜΕΙΟΝ Κόστος πωλήσεων	100,00	114,04	114,39	142,11	161,75
ΜΙΚΤΑ ΑΠΟΤΕΛΕΣΜΑΤΑ (ΚΕΡΔΗ Ή ΖΗΜΙΕΣ) ΕΚΜΕΤΑΛΛΕΥΣΕΩΣ	100,00	109,09	110,90	116,85	132,56
(+)ΠΛΕΟΝ Άλλα έσοδα εκμεταλλεύσεως	100,00	139,20	120,10	151,37	150,73
ΣΥΝΟΛΟ	100,00	109,57	111,05	117,39	132,84
(-)ΜΕΙΟΝ Έξοδα διοικητικής λειτουργίας	100,00	103,10	115,75	192,39	166,82
(-)ΜΕΙΟΝ Έξοδα λειτουργίας διαθέσεως	100,00	117,16	115,49	117,04	146,15
ΜΕΡΙΚΑ ΑΠΟΤΕΛΕΣΜΑΤΑ (ΚΕΡΔΗ Ή ΖΗΜΙΕΣ) ΕΚΜΕΤΑΛΛΕΥΣΕΩΣ	100,00	96,42	95,94	52,77	70,20
(+)ΠΛΕΟΝ Έσοδα συμμετοχών					
(+)ΠΛΕΟΝ Έσοδα χρεωγράφων					
(+)ΠΛΕΟΝ Πιστωτικοί τόκοι και συναφή έσοδα	100,00	136,62	22,64	8,10	2,31
(-)ΜΕΙΟΝ Χρεωστικοί τόκοι και συναφή έξοδα	100,00	194,96	169,48	151,95	337,84
ΟΛΙΚΟ ΑΠΟΤΕΛΕΣΜΑ (ΚΕΡΔΗ Ή ΖΗΜΙΕΣ) ΕΚΜΕΤΑΛΛΕΥΣΕΩΣ	100,00	93,91	93,17	66,32	57,45
(+)ΠΛΕΟΝ ΕΚΤΑΚΤΑ ΚΕΡΔΗ	100,00	614,54	992,84	757,05	240,43
Έκτακτα και ανόργανα έσοδα	100,00	533,97	1065,31	753,21	224,26
Έκτακτα κέρδη	100,00	46,20	0,00	592,45	4,51
Έσοδα από προβλέψεις προηγούμενων χρήσεων					
(-)ΜΕΙΟΝ ΕΚΤΑΚΤΕΣ ΖΗΜΙΕΣ	100,00	279,17	106,81	136,41	160,53
Έκτακτα και ανόργανα έξοδα	100,00	1364,00	282,51	387,96	408,44
Έκτακτες ζημιές	100,00	314,21	0,00	0,00	0,00
Προβλέψεις για κινδύνους και έξοδα	100,00	111,36	120,36	149,84	183,23
ΟΡΓΑΝΙΚΑ ΚΑΙ ΕΚΤΑΚΤΑ ΑΠΟΤΕΛΕΣΜΑΤΑ (ΚΕΡΔΗ Ή ΖΗΜΙΕΣ)	100,00	102,93	117,29	83,17	59,55
(-)ΜΕΙΟΝ Σύνολο αποσβέσεων παγίων στοιχείων	100,00	104,08	135,84	332,03	407,86
Οι από αυτές ενσωματωμένες στο λειτουργικό κόστος	100,00	104,30	143,35	350,41	430,44
ΚΑΘΑΡΑ ΑΠΟΤΕΛΕΣΜΑΤΑ ΧΡΗΣΕΩΣ ΠΡΟ ΦΟΡΩΝ (ΚΕΡΔΗ Ή ΖΗΜΙΕΣ)	100,00	102,96	118,46	84,00	60,15

ΠΙΝΑΚΑΣ ΔΙΑΘΕΣΕΩΣ ΑΠΟΤΕΛΕΣΜΑΤΩΝ**ΚΑΘΑΡΑ ΑΠΟΤΕΛΕΣΜΑΤΑ (ΚΕΡΔΗ Ή ΖΗΜΙΕΣ) ΧΡΗΣΕΩΣ**

Καθαρά κέρδη χρήσεως	100,00	102,96	118,46	84,00	60,15
(+) Υπόλοιπο κερδών προηγούμενων χρήσεων	100,00	100,51	27,18	29,12	32,93
(-) Διαφορές φορολογικού ελέγχου προηγούμενων χρήσεων					
(+) Αποθεματικά προς διάθεση άρθρο 8 Ν 3670/98					
ΣΥΝΟΛΟ	100,00	102,60	109,48	73,29	57,47
(-) Φόρος εισοδήματος	100,00	101,15	117,50	56,38	61,19

(-) Φόρος αφορολογήτων αποθεματικών
κατ'άρθρο 8 Ν 2579/98

ΑΠΟΤΕΛΕΣΜΑΤΑ ΕΙΣ ΝΕΟ **100,00** **100,58** **104,83** **83,07** **55,32**

ΔΙΑΘΕΣΗ ΤΩΝ ΚΕΡΔΩΝ

Τακτικό αποθεματικό **100,00** 1094,12 1294,12 929,41 665,10

Μερίσματα **100,00** 62,50 89,24 64,90 107,99

Αποθεματικά για ίδιες μετοχές

Ειδικά και έκτακτα αποθεματικά **100,00** 87,06 134,12 25,12 0,00

Αφορολόγητα αποθεματικά Ν 1828/89

Αποθεματικά φορολογηθέντα άρθρο 8 Ν
2579/98

Αφορολόγητα αποθεματικά από

απαλλασσόμενα της φορολογίας έσοδα **100,00** 186,39 136,64 813,89 0,00

Αποθεματικά από έσοδα φορολογηθέντα με
ειδικό τρόπο **100,00** 222,17 115,20 49,83 0,00

Υπόλοιπο Αποτελεσμάτων εις Νέο **100,00** 103,05 28,98 32,76 32,76

**ΠΙΝΑΚΑΣ 61: ΧΑΪΔΕΜΕΝΟΣ ΠΡΟΤΥΠΟΣ ΒΙΟΜΗΧΑΝΙΑ
ΓΡΑΦΙΚΩΝ ΤΕΧΝΩΝ Α.Ε.Β.Ε.
ΙΣΟΛΟΓΙΣΜΟΙ ΜΕ ΒΑΣΗ ΑΝΑΛΥΣΗ ΚΟΙΝΟΥ ΜΕΓΕΘΟΥΣ**

ΛΟΓΑΡΙΑΣΜΟΙ	1997	1998	1999	2000	2001
<u>ΕΞΟΔΑ ΕΓΚΑΤΑΣΤΑΣΗΣ</u>					
Έξοδα ιδρύσεως και πρώτης εγκαταστάσεως	1,65%	1,11%	0,14%	0,13%	0,14%
Λοιπά έξοδα εγκατάστασης	0,00%	2,12%	7,65%	8,79%	10,67%
	1,65%	3,23%	7,79%	8,92%	10,82%
Αποσβεσθέντα έξοδα εγκατάστασης	0,23%	0,97%	2,19%	3,94%	6,39%
ΣΥΝΟΛΟ ΕΞΟΔΩΝ ΕΓΚΑΤΑΣΤΑΣΗΣ	1,42%	2,26%	5,59%	4,98%	4,42%
<u>ΠΑΓΙΟ ΕΝΕΡΓΗΤΙΚΟ</u>					
<u>ΕΝΣΩΜΑΤΕΣ ΑΚΙΝΗΤΟΠΟΙΗΣΕΙΣ</u>					
Γήπεδα-Οικόπεδα	8,55%	5,41%	5,93%	5,69%	6,09%
Κτίρια και τεχνικά έργα	12,05%	8,59%	12,11%	12,88%	14,32%
Μηχαν/τα-Τεχν.εγκατ/σεις-Λοιπός μηχ/κός εξοπλισμός	21,26%	45,77%	27,32%	48,58%	55,84%
Μεταφορικά μέσα	0,34%	0,43%	0,28%	0,33%	0,42%
Έπιπλα και λοιπός εξοπλισμός	0,96%	1,11%	0,83%	1,19%	1,43%
Ακινήτοποιήσεις υπό εκτέλεση και προκαταβολές	15,77%	0,00%	0,10%	0,12%	0,19%
	58,92%	61,31%	46,58%	68,78%	78,29%
Αποσβεσθείσες ενσώματες ακινήτοποιήσεις	10,73%	11,11%	9,74%	14,29%	22,81%
ΣΥΝΟΛΟ ΕΝΣΩΜΑΤΩΝ ΑΚΙΝΗΤΟΠΟΙΗΣΕΩΝ	48,19%	50,20%	36,84%	54,49%	55,48%
<u>ΣΥΜΜΕΤΟΧΕΣ ΚΑΙ ΑΛΛΕΣ ΜΑΚΡΟΠΡΟΘΕΣΜΕΣ ΧΡΗΜ/ΚΕΣ ΑΠΑΙΤΗΣΕΙΣ</u>					
Συμμετοχές σε λοιπές επιχειρήσεις	0,00%	0,00%	0,00%	0,00%	5,27%
Λοιπές μακροπρόθεσμες απαιτήσεις	0,02%	0,12%	0,07%	0,07%	0,07%
ΣΥΝΟΛΟ ΣΥΜΜΕΤΟΧΩΝ ΚΑΙ ΑΛΛΩΝ ΜΑΚΡΟΠΡΟΘΕΣΜΩΝ ΧΡΗΜ/ΚΩΝ ΑΠΑΙΤΗΣΕΩΝ	0,02%	0,12%	0,07%	0,07%	5,35%
ΣΥΝΟΛΟ ΠΑΓΙΟΥ ΕΝΕΡΓΗΤΙΚΟΥ	49,64%	52,58%	42,50%	59,54%	65,25%
<u>ΚΥΚΛΟΦΟΡΟΥΝ ΕΝΕΡΓΗΤΙΚΟ</u>					
<u>ΑΠΟΘΕΜΑΤΑ</u>					
Εμπορεύματα	0,00%	0,00%	0,03%	0,07%	0,09%
Έτοιμα και Ημιτελή προϊόντα/Υποπροϊόντα και Υπολλείματα	0,84%	1,34%	0,19%	0,97%	0,38%
Πρώτες και Βοηθητικές ύλες-Αναλώσιμα υλικά-Ανταλλακτικά-Είδη συσκευασίας	3,57%	4,34%	3,46%	7,83%	4,91%
Προκαταβολές για αγορές αποθεμάτων	3,81%	0,31%	1,76%	0,18%	0,56%
ΣΥΝΟΛΟ ΑΠΟΘΕΜΑΤΩΝ	8,22%	5,99%	5,44%	9,05%	5,94%

ΑΠΑΙΤΗΣΕΙΣ

Πελάτες	23,22%	19,09%	14,29%	16,51%	13,50%
Γραμμάτια εισπρακτέα χαρτοφυλακίου και σε εγγύηση στις τράπεζες	0,15%	0,39%	0,10%	0,17%	0,02%
Γραμμάτια σε καθυστέρηση	0,73%	0,24%	0,14%	0,13%	0,01%
Επιταγές εισπρακτέες (μεταχρονολογημένες)	7,37%	16,14%	5,91%	6,12%	9,63%
Επιταγές σε καθυστέρηση (σφραγισμένες)	0,21%	0,39%	0,09%	0,05%	0,14%
Μακροπρ/σμες απαιτήσεις εισπρακτέες στην επόμενη χρήση	0,00%	0,00%	0,00%	0,65%	0,47%
Επισφαλείς-Επίδικοι πελάτες και χρεώστες	0,25%	0,77%	0,23%	0,59%	0,98%
Χρεώστες διάφοροι	1,64%	1,86%	2,48%	2,45%	2,60%
Λογ/σμοί διαχείρισης προκ/λών και πιστώσεων	<u>0,01%</u>	<u>0,03%</u>	<u>0,00%</u>	<u>0,01%</u>	<u>0,00%</u>
ΣΥΝΟΛΟ ΑΠΑΙΤΗΣΕΩΝ	33,58%	38,92%	23,24%	26,67%	27,36%

ΧΡΕΩΓΡΑΦΑ

Μετοχές	0,07%	0,05%	0,02%	0,51%	0,33%
Λοιπά χρεώγραφα	<u>0,00%</u>	<u>0,00%</u>	<u>17,76%</u>	<u>0,00%</u>	<u>0,00%</u>
ΣΥΝΟΛΟ ΧΡΕΩΓΡΑΦΩΝ	0,07%	0,05%	17,78%	0,51%	0,33%

ΔΙΑΘΕΣΙΜΑ

Ταμείο	0,04%	0,03%	0,09%	0,09%	0,09%
Καταθέσεις όψεως και προθεσμίας	<u>8,38%</u>	<u>2,33%</u>	<u>10,81%</u>	<u>4,09%</u>	<u>0,96%</u>
ΣΥΝΟΛΟ ΔΙΑΘΕΣΙΜΩΝ	8,42%	2,37%	10,90%	4,18%	1,06%

ΣΥΝΟΛΟ ΚΥΚΛΟΦΟΡΟΥΝΤΟΣ ΕΝΕΡΓΗΤΙΚΟΥ

	50,29%	47,32%	57,36%	40,41%	34,69%
--	---------------	---------------	---------------	---------------	---------------

ΜΕΤΑΒΑΤΙΚΟΙ ΛΟΓΑΡΙΑΣΜΟΙ ΕΝΕΡΓΗΤΙΚΟΥ

Έξοδα επομένων χρήσεων	0,07%	0,10%	0,09%	0,05%	0,06%
Έσοδα χρήσεως εισπρακτέα	0,00%	0,00%	0,05%	0,00%	0,00%
Λοιποί μεταβατικοί λογ/σμοί ενεργητικού	<u>0,00%</u>	<u>0,00%</u>	<u>0,01%</u>	<u>0,00%</u>	<u>0,00%</u>

ΣΥΝΟΛΟ ΜΕΤΑΒΑΤΙΚΩΝ ΛΟΓΑΡΙΑΣΜΩΝ ΕΝΕΡΓΗΤΙΚΟΥ

	0,07%	0,10%	0,14%	0,05%	0,06%
--	--------------	--------------	--------------	--------------	--------------

ΣΥΝΟΛΟ ΕΝΕΡΓΗΤΙΚΟΥ

	100,00%	100,00%	100,00%	100,00%	100,00%
--	----------------	----------------	----------------	----------------	----------------

ΒΡΑΧΥΠΡΟΘΕΣΜΕΣ ΥΠΟΧΡΕΩΣΕΙΣ

Προμηθευτές	4,58%	4,83%	3,97%	3,02%	4,00%
Γραμμάτια πληρωτέα	1,72%	1,69%	0,55%	0,38%	0,12%
Επιταγές πληρωτέες (μεταχρονολογημένες)	6,33%	9,67%	3,05%	5,10%	0,62%
Τράπεζες-Λογ/σμοί βραχ/σμων υποχρεώσεων	2,96%	8,76%	0,00%	0,00%	6,62%
Προκαταβολές πελατών	0,11%	0,19%	0,05%	0,12%	0,13%
Υποχρεώσεις από φόρους-τέλη	4,65%	5,68%	4,13%	2,56%	0,57%

Ασφαλιστικοί οργανισμοί	0,73%	0,61%	0,72%	0,57%	0,57%
Μακροπρ/σμες υποχρεώσεις πληρωτέες στην επόμενη χρήση	0,00%	1,38%	0,00%	3,23%	0,00%
Μερίσματα πληρωτέα	0,00%	0,00%	0,00%	0,00%	0,05%
Πιστωτές διάφοροι	<u>1,13%</u>	<u>0,01%</u>	<u>0,01%</u>	<u>0,11%</u>	<u>0,03%</u>
ΣΥΝΟΛΟ ΒΡΑΧΥΠΡΟΘΕΣΜΩΝ ΥΠΟΧΡΕΩΣΕΩΝ	22,21%	32,84%	12,48%	15,07%	12,71%

ΣΥΝΟΛΟ ΚΑΘΑΡΟΥ ΕΝΕΡΓΗΤΙΚΟΥ	<u>77,79%</u>	<u>67,16%</u>	<u>87,52%</u>	<u>84,93%</u>	<u>87,29%</u>
-----------------------------------	----------------------	----------------------	----------------------	----------------------	----------------------

ΙΔΙΑ ΚΕΦΑΛΑΙΑ**ΜΕΤΟΧΙΚΟ ΚΕΦΑΛΑΙΟ**

Καταβλημένο	52,69%	42,19%	26,93%	25,82%	31,09%
-------------	--------	--------	--------	--------	--------

ΔΙΑΦΟΡΑ ΑΠΟ ΕΚΔΟΣΗ ΜΕΤΟΧΩΝ ΥΠΕΡ ΤΟ ΑΡΤΙΟ

	0,00%	0,00%	48,59%	46,58%	46,44%
--	-------	-------	--------	--------	--------

ΔΙΑΦΟΡΕΣ ΑΝΑΠΡΟΣΑΡΜΟΓΗΣ-ΕΠΙΧΟΡΗΓΗΣΕΙΣ ΕΠΕΝΔΥΣΕΩΝ

Διαφορές από αναπροσαρμογή παγίων περιουσιακών στοιχείων	0,00%	0,71%	0,37%	0,35%	0,38%
Επιχορηγήσεις επενδύσεων παγίου ενεργητικού	9,55%	12,19%	3,82%	3,26%	0,00%
Υπεραξία πωλήσεως παγίων Ν 3765/57 άρθρο 9	<u>2,18%</u>	<u>1,75%</u>	<u>0,00%</u>	<u>0,00%</u>	<u>0,00%</u>

ΣΥΝΟΛΟ ΔΙΑΦΟΡΩΝ ΑΝΑΠ/ΓΗΣ-ΕΠΙΧΟΡ/ΣΕΩΝ ΕΠΕΝΔΥΣΕΩΝ

	11,73%	14,65%	4,18%	3,61%	0,38%
--	--------	--------	-------	-------	-------

ΑΠΟΘΕΜΑΤΙΚΑ ΚΕΦΑΛΑΙΑ

Τακτικό αποθεματικό	0,76%	0,84%	0,69%	0,89%	0,95%
Έκτακτα αποθεματικά	0,01%	0,01%	0,00%	0,00%	0,00%
Αφορολόγητα αποθεματικά ειδικών διατάξεων νόμων	<u>3,39%</u>	<u>2,70%</u>	<u>1,56%</u>	<u>1,87%</u>	<u>2,00%</u>
ΣΥΝΟΛΟ ΑΠΟΘΕΜΑΤΙΚΩΝ ΚΕΦΑΛΑΙΩΝ	4,16%	3,55%	2,26%	2,76%	2,96%

ΑΠΟΤΕΛΕΣΜΑΤΑ ΕΙΣ ΝΕΟ

Υπόλοιπα κερδών χρήσεως εις νέον	2,15%	1,33%	5,46%	5,93%	6,30%
----------------------------------	-------	-------	-------	-------	-------

ΠΟΣΑ ΠΡΟΟΡΙΖΟΜΕΝΑ ΓΙΑ ΑΥΞΗΣΗ ΜΕΤΟΧΙΚΟΥ ΚΕΦΑΛΑΙΟΥ

Καταθέσεις μετόχων	0,00%	0,00%	0,00%	0,00%	0,00%
--------------------	-------	-------	-------	-------	-------

ΣΥΝΟΛΟ ΙΔΙΩΝ ΚΕΦΑΛΑΙΩΝ

	70,74%	61,71%	87,43%	84,71%	87,16%
--	--------	--------	--------	--------	--------

ΠΡΟΒΛΕΨΕΙΣ ΓΙΑ ΚΙΝΔΥΝΟΥΣ ΚΑΙ ΕΞΟΔΑ

Προβλέψεις αποζημιώσεως προσωπικού	0,08%	0,05%	0,03%	0,03%	0,03%
Λοιπές προβλέψεις	<u>0,00%</u>	<u>0,04%</u>	<u>0,01%</u>	<u>0,02%</u>	<u>0,02%</u>

ΣΥΝΟΛΟ ΠΡΟΒΛΕΨΕΩΝ ΓΙΑ ΚΙΝΔΥΝΟΥΣ ΚΑΙ ΕΞΟΔΑ

	0,08%	0,09%	0,04%	0,04%	0,04%
--	-------	-------	-------	-------	-------

ΜΑΚΡΟΠΡΟΘΕΣΜΑ ΞΕΝΑ ΚΕΦΑΛΑΙΑ

Δάνεια τραπεζών	6,94%	5,34%	0,00%	0,00%	0,00%
-----------------	-------	-------	-------	-------	-------

ΜΕΤΑΒΑΤΙΚΟΙ ΛΟΓΑΡΙΑΣΜΟΙ ΠΑΘΗΤΙΚΟΥ

Έξοδα χρήσης δεδουλευμένα	0,03%	0,02%	0,05%	0,18%	0,09%
---------------------------	-------	-------	-------	-------	-------

**ΣΥΝΟΛΟ ΑΠΑΣΧΟΛΗΘΕΝΤΩΝ
ΚΕΦΑΛΑΙΩΝ**

<u>77,79%</u>	<u>67,16%</u>	<u>87,52%</u>	<u>84,93%</u>	<u>87,29%</u>
---------------	---------------	---------------	---------------	---------------

**ΠΙΝΑΚΑΣ 62: ΧΑΪΔΕΜΕΝΟΣ ΠΡΟΤΥΠΟΣ ΒΙΟΜΗΧΑΝΙΑ
ΓΡΑΦΙΚΩΝ ΤΕΧΝΩΝ Α.Ε.Β.Ε.
ΑΠΟΤΕΛΕΣΜΑΤΑ ΧΡΗΣΕΩΣ ΜΕ ΒΑΣΗ ΑΝΑΛΥΣΗ ΚΟΙΝΟΥ
ΜΕΓΕΘΟΥΣ**

ΛΟΓΑΡΙΑΣΜΟΙ	1997	1998	1999	2000	2001
<u>ΑΠΟΤΕΛΕΣΜΑΤΑ ΕΚΜΕΤΑΛΛΕΥΣΕΩΣ</u>					
Κύκλος εργασιών (Πωλήσεις)	100,00%	100,00%	100,00%	100,00%	100,00%
(-)ΜΕΙΟΝ Κόστος πωλήσεων	<u>77,92%</u>	<u>74,39%</u>	<u>72,00%</u>	<u>77,93%</u>	<u>87,41%</u>
ΜΙΚΤΑ ΑΠΟΤΕΛΕΣΜΑΤΑ (ΚΕΡΔΗ Ή ΖΗΜΙΕΣ) ΕΚΜΕΤΑΛΛΕΥΣΕΩΣ	22,08%	25,61%	28,00%	22,07%	12,59%
(+)ΠΛΕΟΝ Άλλα έσοδα εκμεταλλεύσεως	<u>0,10%</u>	<u>0,02%</u>	<u>0,02%</u>	<u>0,55%</u>	<u>1,23%</u>
ΣΥΝΟΛΟ	22,18%	25,63%	28,02%	22,62%	13,82%
(-)ΜΕΙΟΝ Έξοδα διοικητικής λειτουργίας	6,09%	5,96%	8,76%	12,36%	12,77%
(-)ΜΕΙΟΝ Έξοδα λειτουργίας διαθέσεως	<u>6,88%</u>	<u>5,99%</u>	<u>6,03%</u>	<u>5,62%</u>	<u>6,47%</u>
ΜΕΡΙΚΑ ΑΠΟΤΕΛΕΣΜΑΤΑ (ΚΕΡΔΗ Ή ΖΗΜΙΕΣ) ΕΚΜΕΤΑΛΛΕΥΣΕΩΣ	9,20%	13,69%	13,23%	4,64%	-5,42%
(+)ΠΛΕΟΝ Έσοδα χρεωγράφων	0,00%	0,00%	0,13%	0,02%	0,02%
(+)ΠΛΕΟΝ Κέρδη από πωλήσεις συμμετοχών και χρεωγράφων	0,03%	0,00%	0,00%	0,28%	0,00%
(+)ΠΛΕΟΝ Πιστωτικοί τόκοι και συναφή έσοδα	0,13%	0,20%	0,23%	1,70%	0,34%
(-)ΜΕΙΟΝ Έξοδα και ζημίες συμμετοχών και χρεωγράφων	0,00%	0,00%	0,00%	0,28%	0,00%
(-)ΜΕΙΟΝ Χρεωστικοί τόκοι και συναφή έξοδα	<u>1,21%</u>	<u>3,50%</u>	<u>2,81%</u>	<u>0,19%</u>	<u>0,50%</u>
ΟΛΙΚΟ ΑΠΟΤΕΛΕΣΜΑ (ΚΕΡΔΗ Ή ΖΗΜΙΕΣ) ΕΚΜΕΤΑΛΛΕΥΣΕΩΣ	8,16%	10,39%	10,78%	6,17%	-5,55%
(+)ΠΛΕΟΝ ΕΚΤΑΚΤΑ ΚΕΡΔΗ	5,44%	4,32%	5,39%	7,60%	6,97%
Έκτακτα και ανόργανα έσοδα	2,37%	1,75%	5,21%	7,59%	6,94%
Έκτακτα κέρδη	3,07%	2,56%	0,18%	0,01%	0,03%
Έσοδα από προβλέψεις προηγούμενων χρήσεων	0,00%	0,01%	0,01%	0,00%	0,00%
(-)ΜΕΙΟΝ ΕΚΤΑΚΤΕΣ ΖΗΜΙΕΣ	4,46%	0,54%	0,44%	0,67%	0,60%
Έκτακτα και ανόργανα έξοδα	0,10%	0,03%	0,10%	0,12%	0,06%
Έκτακτες ζημίες	2,97%	0,01%	0,04%	0,00%	0,00%
Έξοδα προηγούμενων χρήσεων	0,10%	0,00%	0,06%	0,04%	0,04%
Προβλέψεις για κινδύνους και έξοδα	<u>1,28%</u>	<u>0,50%</u>	<u>0,24%</u>	<u>0,50%</u>	<u>0,50%</u>

ΟΡΓΑΝΙΚΑ ΚΑΙ ΕΚΤΑΚΤΑ ΑΠΟΤΕΛΕΣΜΑΤΑ (ΚΕΡΔΗ Ή ΖΗΜΙΕΣ)	9,14%	14,17%	15,74%	13,10%	0,82%
(-)ΜΕΙΟΝ Σύνολο αποσβέσεων παγίων στοιχείων	6,51%	5,60%	11,34%	12,77%	19,22%
Οι από αυτές ενσωματωμένες στο λειτουργικό κόστος	<u>6,51%</u>	<u>5,60%</u>	<u>11,34%</u>	<u>12,77%</u>	<u>19,22%</u>
ΚΑΘΑΡΑ ΑΠΟΤΕΛΕΣΜΑΤΑ ΧΡΗΣΕΩΣ ΠΡΟ ΦΟΡΩΝ (ΚΕΡΔΗ Ή ΖΗΜΙΕΣ)	9,14%	14,17%	15,74%	13,10%	0,82%

ΠΙΝΑΚΑΣ ΔΙΑΘΕΣΕΩΣ ΑΠΟΤΕΛΕΣΜΑΤΩΝ**ΚΑΘΑΡΑ ΑΠΟΤΕΛΕΣΜΑΤΑ (ΚΕΡΔΗ Ή ΖΗΜΙΕΣ) ΧΡΗΣΕΩΣ**

Καθαρά κέρδη χρήσεως	9,14%	14,17%	15,74%	13,10%	0,82%
(+) Υπόλοιπο κερδών προηγούμενων χρήσεων	0,05%	0,01%	1,35%	10,07%	12,55%
(-) Διαφορές φορολογικού ελέγχου προηγούμενων χρήσεων	<u>0,00%</u>	<u>2,88%</u>	<u>0,00%</u>	<u>0,00%</u>	<u>0,61%</u>
ΣΥΝΟΛΟ	9,18%	11,30%	17,09%	23,17%	12,76%
(-) Φόρος εισοδήματος	2,77%	3,78%	5,47%	4,41%	0,32%
(-) Λοιποί μη ενσωματωμένοι στο λειτουργικό κόστος φόροι	<u>0,00%</u>	<u>0,02%</u>	<u>0,03%</u>	<u>0,00%</u>	<u>0,00%</u>
ΑΠΟΤΕΛΕΣΜΑΤΑ ΕΙΣ ΝΕΟ	6,41%	7,50%	11,58%	18,76%	12,43%

ΔΙΑΘΕΣΗ ΤΩΝ ΚΕΡΔΩΝ

Τακτικό αποθεματικό	0,32%	0,52%	0,51%	0,43%	0,00%
Πρώτο μέρος	0,00%	0,00%	0,00%	6,21%	0,00%
Αφορολόγητο αποθεματικό άρθρου 38 Ν 2238	0,00%	0,00%	0,00%	0,28%	0,00%
Ειδικό αφορολόγητο αποθεματικό Ν 3765/57	3,03%	2,53%	0,00%	0,00%	0,00%
Αφορολόγητα αποθεματικά Ν 1828/89	0,00%	2,36%	0,00%	0,00%	0,00%
Αφορολόγητα αποθεματικά από απαλλασσόμενα της φορολογίας έσοδα	0,00%	0,04%	0,13%	0,32%	0,00%
Αποθεματικά από έσοδα φορολογηθέντα με ειδικό τρόπο	0,00%	0,14%	0,21%	0,10%	0,00%
Αφορολόγητα αποθεματικά ειδικών διατάξεων νόμων	0,07%	0,00%	0,00%	0,00%	0,00%
Υπόλοιπο Αποτελεσμάτων εις Νέο	2,99%	1,92%	10,74%	11,41%	12,43%

**ΠΙΝΑΚΑΣ 63: ΧΑΪΔΕΜΕΝΟΣ ΠΡΟΤΥΠΟΣ ΒΙΟΜΗΧΑΝΙΑ
ΓΡΑΦΙΚΩΝ ΤΕΧΝΩΝ Α.Ε.Β.Ε.
ΙΣΟΛΟΓΙΣΜΟΙ ΜΕ ΕΤΟΣ ΒΑΣΗΣ ΤΟ 1997**

ΛΟΓΑΡΙΑΣΜΟΙ	1997	1998	1999	2000	2001
<u>ΕΞΟΔΑ ΕΓΚΑΤΑΣΤΑΣΗΣ</u>					
Έξοδα ιδρύσεως και πρώτης εγκαταστάσεως	100,00	106,00	25,60	25,60	25,60
Λοιπά έξοδα εγκατάστασης					

	100,00	308,40	1437,49	1717,34	1945,37
Αποσβεσθέντα έξοδα εγκατάστασης	100,00	656,32	2875,06	5387,62	8165,59
ΣΥΝΟΛΟ ΕΞΟΔΩΝ ΕΓΚΑΤΑΣΤΑΣΗΣ	100,00	251,38	1201,92	1115,91	926,10
<u>ΠΑΓΙΟ ΕΝΕΡΓΗΤΙΚΟ</u>					
<u>ΕΝΣΩΜΑΤΕΣ ΑΚΙΝΗΤΟΠΟΙΗΣΕΙΣ</u>					
Γήπεδα-Οικόπεδα	100,00	100,00	212,06	212,06	212,06
Κτίρια και τεχνικά έργα	100,00	112,62	307,16	340,84	353,76
Μηχαν/τα-Τεχν.εγκατ/σεις- Λοιπός μηχ/κός εξοπλισμός	100,00	340,06	392,62	728,05	781,65
Μεταφορικά μέσα	100,00	201,06	256,18	308,63	368,12
Έπιπλα και λοιπός εξοπλισμός	100,00	182,43	264,42	393,93	443,00
Ακίνητοποιήσεις υπό εκτέλεση και προκαταβολές	100,00	0,00	1,92	2,36	3,53
	100,00	164,37	241,52	371,98	395,42
Αποσβεσθείσες ενσώματες ακίνητοποιήσεις	100,00	163,48	277,31	424,28	632,57
ΣΥΝΟΛΟ ΕΝΣΩΜΑΤΩΝ ΑΚΙΝΗΤΟΠΟΙΗΣΕΩΝ	100,00	164,56	233,55	360,33	342,61
<u>ΣΥΜΜΕΤΟΧΕΣ ΚΑΙ ΑΛΛΕΣ ΜΑΚΡΟΠΡΟΘΕΣΜΕΣ ΧΡΗΜ/ΚΕΣ ΑΠΑΙΤΗΣΕΙΣ</u>					
Συμμετοχές σε λοιπές επιχειρήσεις					
Λοιπές μακροπρόθεσμες απαιτήσεις	100,00	862,78	942,43	965,44	1021,69
ΣΥΝΟΛΟ ΣΥΜΜΕΤΟΧΩΝ ΚΑΙ ΑΛΛΩΝ ΜΑΚΡΟΠΡΟΘΕΣΜΩΝ ΧΡΗΜ/ΚΩΝ ΑΠΑΙΤΗΣΕΩΝ	100,00	862,78	942,43	965,44	73296,69
ΣΥΝΟΛΟ ΠΑΓΙΟΥ ΕΝΕΡΓΗΤΙΚΟΥ	100,00	167,35	261,60	382,24	391,22
<u>ΚΥΚΛΟΦΟΡΟΥΝ ΕΝΕΡΓΗΤΙΚΟ</u>					
<u>ΑΠΟΘΕΜΑΤΑ</u>					
Εμπορεύματα Έτοιμα και Ημιτελή προϊόντα/Υποπροϊόντα και Υπολείματα	100,00	251,27	68,89	366,51	133,84
Πρώτες και Βοηθητικές ύλες- Αναλώσιμα υλικά- Ανταλλακτικά-Είδη συσκευασίας	100,00	192,21	296,48	699,30	409,76
Προκαταβολές για αγορές αποθεμάτων	100,00	12,80	141,17	15,42	43,93
ΣΥΝΟΛΟ ΑΠΟΘΕΜΑΤΩΝ	100,00	115,15	202,23	350,96	215,26
<u>ΑΠΑΙΤΗΣΕΙΣ</u>					
Πελάτες	100,00	129,84	188,02	226,54	173,05

Γραμμάτια εισπρακτέα χαρτοφυλακίου και σε εγγύηση στις τράπεζες	100,00	409,27	194,59	349,76	39,90
Γραμμάτια σε καθυστέρηση Επιταγές εισπρακτέες (μεταχρονολογημένες)	100,00	50,65	57,87	57,61	5,00
Επιταγές σε καθυστέρηση (σφραγισμένες)	100,00	346,18	245,04	264,57	389,23
Μακροπρ/σμες απαιτήσεις εισπρακτέες στην επόμενη χρήση	100,00	300,51	130,60	81,05	195,72
Επισφαλείς-Επίδικοι πελάτες και χρεώστες	100,00	485,51	283,66	751,42	1155,87
Χρεώστες διάφοροι	100,00	179,04	461,20	474,96	471,73
Λογ/σμοί διαχείρισης προκ/λών και πιστώσεων	100,00	527,51	31,10	183,77	59,09
ΣΥΝΟΛΟ ΑΠΑΙΤΗΣΕΩΝ	100,00	183,06	211,39	253,05	242,45
<i>ΧΡΕΩΓΡΑΦΑ</i>					
Μετοχές	100,00	100,00	100,00	2198,41	1342,44
Λοιπά χρεώγραφα	100,00	100,00	73371,56	2198,41	1342,44
ΣΥΝΟΛΟ ΧΡΕΩΓΡΑΦΩΝ	100,00	100,00	73371,56	2198,41	1342,44
<i>ΔΙΑΘΕΣΙΜΑ</i>					
Ταμείο	100,00	134,53	687,61	709,20	698,89
Καταθέσεις όψεως και προθεσμίας	100,00	43,96	394,34	155,71	34,14
ΣΥΝΟΛΟ ΔΙΑΘΕΣΙΜΩΝ	100,00	44,39	395,75	158,36	37,33
ΣΥΝΟΛΟ ΚΥΚΛΟΦΟΡΟΥΝΤΟΣ ΕΝΕΡΓΗΤΙΚΟΥ	100,00	148,63	348,47	256,07	205,30
<i>ΜΕΤΑΒΑΤΙΚΟΙ ΛΟΓΑΡΙΑΣΜΟΙ ΕΝΕΡΓΗΤΙΚΟΥ</i>					
Έξοδα επομένων χρήσεων	100,00	219,47	362,12	223,64	256,14
Έσοδα χρήσεως εισπρακτέα Λοιποί μεταβατικοί λογ/σμοί ενεργητικού	100,00	219,47	593,48	223,64	256,14
ΣΥΝΟΛΟ ΜΕΤΑΒΑΤΙΚΩΝ ΛΟΓΑΡΙΑΣΜΩΝ ΕΝΕΡΓΗΤΙΚΟΥ	100,00	219,47	593,48	223,64	256,14
ΣΥΝΟΛΟ ΕΝΕΡΓΗΤΙΚΟΥ	100,00	157,98	305,53	318,67	297,62
<i>ΒΡΑΧΥΠΡΟΘΕΣΜΕΣ ΥΠΟΧΡΕΩΣΕΙΣ</i>					
Προμηθευτές	100,00	166,76	265,12	210,13	260,24
Γραμμάτια πληρωτέα	100,00	155,07	97,03	69,60	20,41
Επιταγές πληρωτέες (μεταχρονολογημένες)	100,00	241,49	147,21	256,79	29,30
Τράπεζες-Λογ/σμοί βραχ/σμων υποχρεώσεων	100,00	467,15	0,11	0,02	664,82

Προκαταβολές πελατών	100,00	278,58	137,44	333,88	346,41
Υποχρεώσεις από φόρους-τέλη	100,00	192,81	271,24	175,18	36,73
Ασφαλιστικοί οργανισμοί	100,00	133,97	302,54	250,74	233,23
Μακροπρ/σμες υποχρεώσεις πληρωτέες στην επόμενη χρήση					
Μερίσματα πληρωτέα					
Πιστωτές διάφοροι	100,00	1,00	3,31	30,68	7,51
ΣΥΝΟΛΟ ΒΡΑΧΥΠΡΟΘΕΣΜΩΝ ΥΠΟΧΡΕΩΣΕΩΝ	100,00	233,54	171,66	216,25	170,35
ΣΥΝΟΛΟ ΚΑΘΑΡΟΥ ΕΝΕΡΓΗΤΙΚΟΥ	100,00	136,40	343,75	347,92	333,97
<u>ΙΔΙΑ ΚΕΦΑΛΑΙΑ</u>					
ΜΕΤΟΧΙΚΟ ΚΕΦΑΛΑΙΟ					
Καταβλημένο	100,00	126,52	156,18	156,18	175,62
ΔΙΑΦΟΡΑ ΑΠΟ ΕΚΔΟΣΗ ΜΕΤΟΧΩΝ ΥΠΕΡ ΤΟ ΑΡΤΙΟ					
ΔΙΑΦΟΡΕΣ ΑΝΑΠΡΟΣΑΡΜΟΓΗΣ-ΕΠΙΧΟΡΗΓΗΣΕΙΣ ΕΠΕΝΔΥΣΕΩΝ					
Διαφορές από αναπροσαρμογή παγίων περιουσιακών στοιχείων	100,00	84144697,96	84144697,96	84144697,96	84144697,96
Επιχορηγήσεις επενδύσεων παγίου ενεργητικού	100,00	201,54	122,08	108,63	0,00
Υπεραξία πωλήσεως παγίων Ν 3765/57 άρθρο 9	100,00	126,77	0,00	0,00	0,00
ΣΥΝΟΛΟ ΔΙΑΦΟΡΩΝ ΑΝΑΠ/ΓΗΣ-ΕΠΙΧΟΡ/ΣΕΩΝ ΕΠΕΝΔΥΣΕΩΝ	100,00	197,19	108,94	97,99	9,53
ΑΠΟΘΕΜΑΤΙΚΑ ΚΕΦΑΛΑΙΑ					
Τακτικό αποθεματικό	100,00	174,78	279,41	372,33	372,33
Έκτακτα αποθεματικά	100,00	100,00	100,00	100,00	100,00
Αφορολόγητα αποθεματικά ειδικών διατάξεων νόμων	100,00	125,73	140,94	175,77	175,77
ΣΥΝΟΛΟ ΑΠΟΘΕΜΑΤΙΚΩΝ ΚΕΦΑΛΑΙΩΝ	100,00	134,59	166,05	211,37	211,37
ΑΠΟΤΕΛΕΣΜΑΤΑ ΕΙΣ ΝΕΟ					
Υπόλοιπα κερδών χρήσεως εις νέον	100,00	97,41	775,00	878,46	870,34
ΠΟΣΑ ΠΡΟΟΡΙΖΟΜΕΝΑ ΓΙΑ ΑΥΞΗΣΗ ΜΕΤΟΧΙΚΟΥ ΚΕΦΑΛΑΙΟΥ					
Καταθέσεις μετόχων					

ΣΥΝΟΛΟ ΙΔΙΩΝ ΚΕΦΑΛΑΙΩΝ	100,00	137,83	377,63	381,63	366,71
-------------------------------	---------------	---------------	---------------	---------------	---------------

ΠΡΟΒΛΕΨΕΙΣ ΓΙΑ ΚΙΝΔΥΝΟΥΣ ΚΑΙ ΕΞΟΔΑ

Προβλέψεις αποζημιώσεως προσωπικού	100,00	100,00	100,00	100,00	100,00
Λοιπές προβλέψεις	100,00	2955,21	1945,09	2425,40	2425,40

ΣΥΝΟΛΟ ΠΡΟΒΛΕΨΕΩΝ ΓΙΑ ΚΙΝΔΥΝΟΥΣ ΚΑΙ ΕΞΟΔΑ

	100,00	169,31	144,79	156,45	156,45
--	---------------	---------------	---------------	---------------	---------------

ΜΑΚΡΟΠΡΟΘΕΣΜΑ ΞΕΝΑ ΚΕΦΑΛΑΙΑ

Δάνεια τραπεζών	100,00	121,57	0,00	0,00	0,00
-----------------	---------------	---------------	-------------	-------------	-------------

ΜΕΤΑΒΑΤΙΚΟΙ ΛΟΓΑΡΙΑΣΜΟΙ ΠΑΘΗΤΙΚΟΥ

Έξοδα χρήσης δεδουλευμένα	100,00	99,58	576,46	2060,54	946,17
---------------------------	---------------	--------------	---------------	----------------	---------------

ΣΥΝΟΛΟ ΑΠΑΣΧΟΛΗΘΕΝΤΩΝ ΚΕΦΑΛΑΙΩΝ	100,00	136,40	343,75	347,92	333,97
--	---------------	---------------	---------------	---------------	---------------

**ΠΙΝΑΚΑΣ 64: ΧΑΪΔΕΜΕΝΟΣ ΠΡΟΤΥΠΟΣ ΒΙΟΜΗΧΑΝΙΑ
ΓΡΑΦΙΚΩΝ ΤΕΧΝΩΝ Α.Ε.Β.Ε.
ΑΠΟΤΕΛΕΣΜΑΤΑ ΧΡΗΣΕΩΣ ΜΕ ΕΤΟΣ ΒΑΣΗΣ ΤΟ 1997**

ΛΟΓΑΡΙΑΣΜΟΙ	1997	1998	1999	2000	2001
<u>ΑΠΟΤΕΛΕΣΜΑΤΑ ΕΚΜΕΤΑΛΛΕΥΣΕΩΣ</u>					
Κύκλος εργασιών (Πωλήσεις)	100,00	151,81	215,89	230,30	209,44
(-)ΜΕΙΟΝ Κόστος πωλήσεων	100,00	144,93	199,49	230,33	234,93
ΜΙΚΤΑ ΑΠΟΤΕΛΕΣΜΑΤΑ (ΚΕΡΔΗ Ή ΖΗΜΙΕΣ) ΕΚΜΕΤΑΛΛΕΥΣΕΩΣ	100,00	176,11	273,77	230,19	119,47
(+)ΠΛΕΟΝ Άλλα έσοδα εκμεταλλεύσεως	100,00	33,89	37,68	1308,52	2637,46
ΣΥΝΟΛΟ	100,00	175,48	272,73	234,93	130,53
(-)ΜΕΙΟΝ Έξοδα διοικητικής λειτουργίας	100,00	148,43	310,37	467,20	438,97
(-)ΜΕΙΟΝ Έξοδα λειτουργίας διαθέσεως	100,00	132,06	189,06	188,21	197,04
ΜΕΡΙΚΑ ΑΠΟΤΕΛΕΣΜΑΤΑ (ΚΕΡΔΗ Ή ΖΗΜΙΕΣ) ΕΚΜΕΤΑΛΛΕΥΣΕΩΣ	100,00	225,86	310,38	116,12	-123,36
(+)ΠΛΕΟΝ Έσοδα χρεωγράφων					
(+)ΠΛΕΟΝ Κέρδη από πωλήσεις συμμετοχών και χρεωγράφων	100,00	0,00	0,00	2504,26	0,00
(+)ΠΛΕΟΝ Πιστωτικοί τόκοι και συναφή έσοδα	100,00	232,00	374,46	2930,58	539,13
(-)ΜΕΙΟΝ Έξοδα και ζημίες συμμετοχών και χρεωγράφων					
(-)ΜΕΙΟΝ Χρεωστικοί τόκοι και συναφή έξοδα	100,00	440,87	501,94	35,96	86,29

ΟΛΙΚΟ ΑΠΟΤΕΛΕΣΜΑ**(ΚΕΡΔΗ Ή ΖΗΜΙΕΣ)****ΕΚΜΕΤΑΛΛΕΥΣΕΩΣ**

	100,00	193,43	285,44	174,21	-142,56
(+) ΠΛΕΟΝ ΕΚΤΑΚΤΑ ΚΕΡΔΗ	100,00	120,61	214,17	321,83	268,74
Έκτακτα και ανόργανα έσοδα	100,00	112,61	475,41	738,66	614,80
Έκτακτα κέρδη	100,00	126,52	12,49	0,66	2,09

Έσοδα από προβλέψεις
προηγούμενων χρήσεων

(-) ΜΕΙΟΝ ΕΚΤΑΚΤΕΣ ΖΗΜΙΕΣ

	100,00	18,30	21,33	34,37	28,28
Έκτακτα και ανόργανα έξοδα	100,00	36,69	205,13	269,49	127,43
Έκτακτες ζημιές	100,00	0,54	3,06	0,00	0,14
Έξοδα προηγούμενων χρήσεων	100,00	5,65	119,92	92,37	74,91

Προβλέψεις για κινδύνους και
έξοδα

ΟΡΓΑΝΙΚΑ ΚΑΙ ΕΚΤΑΚΤΑ**ΑΠΟΤΕΛΕΣΜΑΤΑ (ΚΕΡΔΗ Ή ΖΗΜΙΕΣ)**

	100,00	235,52	371,86	330,24	18,82
(-) ΜΕΙΟΝ Σύνολο αποσβέσεων παγίων στοιχείων	100,00	130,56	375,97	451,55	618,23
Οι από αυτές ενσωματωμένες στο λειτουργικό κόστος	100,00	130,56	375,97	451,55	618,23

ΚΑΘΑΡΑ ΑΠΟΤΕΛΕΣΜΑΤΑ**ΧΡΗΣΕΩΣ ΠΡΟ ΦΟΡΩΝ****(ΚΕΡΔΗ Ή ΖΗΜΙΕΣ)**

	100,00	235,52	371,86	330,24	18,82
--	---------------	---------------	---------------	---------------	--------------

ΠΙΝΑΚΑΣ ΔΙΑΘΕΣΕΩΣ ΑΠΟΤΕΛΕΣΜΑΤΩΝ**ΚΑΘΑΡΑ ΑΠΟΤΕΛΕΣΜΑΤΑ (ΚΕΡΔΗ Ή ΖΗΜΙΕΣ) ΧΡΗΣΕΩΣ**

Καθαρά κέρδη χρήσεως	100,00	235,52	371,86	330,24	18,82
(+) Υπόλοιπο κερδών προηγούμενων χρήσεων	100,00	18,14	6107,97	48593,25	55080,32

(-) Διαφορές φορολογικού
ελέγχου προηγούμενων
χρήσεων

ΣΥΝΟΛΟ

	100,00	186,86	401,66	581,03	290,96
--	---------------	---------------	---------------	---------------	---------------

(-) Φόρος εισοδήματος

(-) Λοιποί μη ενσωματωμένοι
στο λειτουργικό κόστος φόροι

ΑΠΟΤΕΛΕΣΜΑΤΑ ΕΙΣ ΝΕΟ

	100,00	177,69	390,13	673,91	406,22
--	---------------	---------------	---------------	---------------	---------------

ΔΙΑΘΕΣΗ ΤΩΝ ΚΕΡΔΩΝ

Τακτικό αποθεματικό

Πρώτο μέρισμα

Αφορολόγητο αποθεματικό

άρθρου 38 Ν 2238

Ειδικό αφορολόγητο

αποθεματικό Ν 3765/57

Αφορολόγητα αποθεματικά Ν
1828/89

Αφορολόγητα αποθεματικά από
απαλλασσόμενα της φορολογίας
έσοδα

	100,00	248,04	347,04	308,21	0,00
	100,00	126,77	0,00	0,00	0,00

Αποθεματικά από έσοδα φορολογηθέντα με ειδικό τρόπο					
Αφορολόγητα αποθεματικά ειδικών διατάξεων νόμων	100,00	0,00	0,00	0,00	0,00
Υπόλοιπο Αποτελεσμάτων εις Νέο	100,00	97,41	775,00	878,46	870,34

**ΠΙΝΑΚΑΣ 65: Χ.Κ. ΤΕΓΟΠΟΥΛΟΣ ΕΚΔΟΣΕΙΣ Α.Ε.
ΙΣΟΛΟΓΙΣΜΟΙ ΜΕ ΒΑΣΗ ΑΝΑΛΥΣΗ ΚΟΙΝΟΥ ΜΕΓΕΘΟΥΣ**

ΛΟΓΑΡΙΑΣΜΟΙ	1997	1998	1999	2000	2001
<u>ΕΞΟΔΑ ΕΓΚΑΤΑΣΤΑΣΗΣ</u>					
Έξοδα ιδρύσεως και πρώτης εγκαταστάσεως	0,00%	0,00%	0,00%	0,00%	0,01%
Λοιπά έξοδα εγκατάστασης	<u>3,04%</u>	<u>4,67%</u>	<u>1,80%</u>	<u>3,64%</u>	<u>4,49%</u>
	3,04%	4,67%	1,80%	3,64%	4,51%
Αποσβεσθέντα έξοδα εγκατάστασης	<u>2,83%</u>	<u>2,32%</u>	<u>1,02%</u>	<u>1,79%</u>	<u>2,71%</u>
ΣΥΝΟΛΟ ΕΞΟΔΩΝ ΕΓΚΑΤΑΣΤΑΣΗΣ	0,20%	2,36%	0,78%	1,85%	1,79%
<u>ΠΑΓΙΟ ΕΝΕΡΓΗΤΙΚΟ</u>					
<u>ΕΝΣΩΜΑΤΕΣ ΑΚΙΝΗΤΟΠΟΙΗΣΕΙΣ</u>					
Γήπεδα-Οικόπεδα	5,71%	4,02%	2,76%	3,32%	3,72%
Κτίρια και τεχνικά έργα	32,14%	19,25%	6,35%	22,14%	25,81%
Μηχαν/τα-Τεχν.εγκατ/σεις-Λοιπός μηχαν/κός εξοπλισμός	17,74%	13,77%	8,48%	20,41%	23,61%
Μεταφορικά μέσα	1,03%	0,73%	0,28%	0,38%	0,44%
Έπιπλα και λοιπός εξοπλισμός	4,22%	2,61%	1,07%	1,49%	3,62%
Ακινήτοποιήσεις υπό εκτέλεση και προκαταβολές	<u>0,96%</u>	<u>7,77%</u>	<u>10,70%</u>	<u>1,87%</u>	<u>5,59%</u>
	61,81%	48,15%	29,64%	49,61%	62,79%
Αποσβεσθείσες ενσώματες ακινήτοποιήσεις	<u>14,84%</u>	<u>12,66%</u>	<u>5,36%</u>	<u>7,14%</u>	<u>11,38%</u>
ΣΥΝΟΛΟ ΕΝΣΩΜΑΤΩΝ ΑΚΙΝΗΤΟΠΟΙΗΣΕΩΝ	46,97%	35,50%	24,29%	42,47%	51,41%
<u>ΣΥΜΜΕΤΟΧΕΣ ΚΑΙ ΑΛΛΕΣ ΜΑΚΡΟΠΡΟΘΕΣΜΕΣ ΧΡΗΜ/ΚΕΣ ΑΠΑΙΤΗΣΕΙΣ</u>					
Συμμετοχές σε συνδεδεμένες επιχειρήσεις	3,62%	1,51%	1,76%	0,10%	0,05%
Συμμετοχές σε λοιπές επιχειρήσεις	0,00%	0,00%	0,00%	20,69%	15,58%
Λοιπές μακροπρόθεσμες απαιτήσεις	<u>0,06%</u>	<u>0,04%</u>	<u>0,01%</u>	<u>0,02%</u>	<u>0,03%</u>
ΣΥΝΟΛΟ ΣΥΜΜΕΤΟΧΩΝ ΚΑΙ ΑΛΛΩΝ ΜΑΚΡΟΠΡΟΘΕΣΜΩΝ ΧΡΗΜ/ΚΩΝ ΑΠΑΙΤΗΣΕΩΝ	3,68%	1,55%	1,77%	20,82%	15,66%
ΣΥΝΟΛΟ ΠΑΓΙΟΥ ΕΝΕΡΓΗΤΙΚΟΥ	50,85%	39,41%	26,84%	65,14%	68,85%
<u>ΚΥΚΛΟΦΟΡΟΥΝ ΕΝΕΡΓΗΤΙΚΟ</u>					
<u>ΑΠΟΘΕΜΑΤΑ</u>					
Εμπορεύματα	2,16%	0,81%	0,35%	0,33%	0,25%
Έτοιμα και Ημιτελή προϊόντα/Υποπροϊόντα και Υπολείματα	0,25%	0,30%	0,41%	0,27%	0,35%
Παραγωγή σε εξέλιξη	0,11%	0,00%	0,00%	0,00%	0,00%
Πρώτες και Βοηθητικές ύλες-Αναλώσιμα υλικά-Ανταλλακτικά-Είδη συσκευασίας	1,05%	0,64%	0,21%	0,73%	0,92%

Προκαταβολές για αγορές αποθεμάτων	<u>0,00%</u>	<u>0,00%</u>	<u>0,00%</u>	<u>0,04%</u>	<u>0,05%</u>
ΣΥΝΟΛΟ ΑΠΟΘΕΜΑΤΩΝ	3,57%	1,75%	0,98%	1,37%	1,56%

ΑΠΑΙΤΗΣΕΙΣ

Πελάτες	18,73%	11,35%	6,10%	6,54%	7,66%
Γραμμάτια εισπρακτέα χαρτοφυλακίου και σε εγγύηση στις τράπεζες και για είσπραξη	2,79%	1,25%	0,56%	0,54%	0,25%
Γραμμάτια σε καθυστέρηση	0,10%	0,12%	0,03%	0,02%	0,00%
Επιταγές εισπρακτέες χαρτοφυλακίου και σε εγγύηση στις τράπεζες	15,51%	11,87%	3,75%	6,98%	9,22%
Επιταγές σε καθυστέρηση (σφραγισμένες)	0,00%	0,13%	0,07%	0,10%	0,08%
Κεφάλαιο εισπρακτέο στην επόμενη χρήση	0,00%	0,00%	54,39%	0,00%	0,00%
Βραχυπρ/σμες απαιτήσεις κατά συνδεδεμένων επιχειρήσεων	0,38%	1,23%	0,09%	0,00%	0,09%
Βραχυπρ/σμες απαιτήσεις κατά λοιπών συμμετοχικού ενδιαφέροντος επιχειρήσεις	0,00%	0,00%	0,00%	0,07%	0,12%
Επισφαλείς-Επίδικοι πελάτες και χρεώστες	0,44%	0,22%	0,09%	0,07%	0,11%
Χρεώστες διάφοροι	0,67%	0,16%	0,12%	0,40%	0,29%
Απαιτήσεις από Ελληνικό Δημόσιο	0,96%	2,23%	1,77%	2,00%	1,85%
Λογ/σμοί διαχείρισης προκ/λών και πιστώσεων	<u>0,01%</u>	<u>0,00%</u>	<u>0,03%</u>	<u>0,01%</u>	<u>0,00%</u>
ΣΥΝΟΛΟ ΑΠΑΙΤΗΣΕΩΝ	39,59%	28,57%	67,00%	16,74%	19,66%

ΧΡΕΩΓΡΑΦΑ

Μετοχές	0,00%	0,00%	2,79%	1,07%	0,12%
Λοιπά χρεώγραφα	0,00%	0,00%	0,91%	0,00%	6,71%
Ίδιες μετοχές	<u>0,00%</u>	<u>0,00%</u>	<u>0,00%</u>	<u>1,01%</u>	<u>1,13%</u>
ΣΥΝΟΛΟ ΧΡΕΩΓΡΑΦΩΝ	0,00%	0,00%	3,70%	2,08%	7,96%

ΔΙΑΘΕΣΙΜΑ

Ταμείο	1,49%	0,28%	0,25%	0,55%	0,18%
Καταθέσεις όψεως και προθεσμίας	<u>4,42%</u>	<u>29,61%</u>	<u>1,21%</u>	<u>13,97%</u>	<u>1,52%</u>
ΣΥΝΟΛΟ ΔΙΑΘΕΣΙΜΩΝ	5,90%	29,89%	1,47%	14,52%	1,70%

ΣΥΝΟΛΟ ΚΥΚΛΟΦΟΡΟΥΝΤΟΣ ΕΝΕΡΓΗΤΙΚΟΥ

	49,06%	60,21%	73,14%	34,71%	30,88%
--	---------------	---------------	---------------	---------------	---------------

ΜΕΤΑΒΑΤΙΚΟΙ ΛΟΓΑΡΙΑΣΜΟΙ ΕΝΕΡΓΗΤΙΚΟΥ

Έξοδα επομένων χρήσεων	0,08%	0,38%	0,02%	0,14%	0,14%
Έσοδα χρήσεως εισπρακτέα	0,00%	0,00%	0,00%	0,00%	0,13%
Λοιποί μεταβατικοί λογ/σμοί ενεργητικού	<u>0,00%</u>	<u>0,00%</u>	<u>0,00%</u>	<u>0,00%</u>	<u>0,00%</u>

ΣΥΝΟΛΟ ΜΕΤΑΒΑΤΙΚΩΝ ΛΟΓΑΡΙΑΣΜΩΝ ΕΝΕΡΓΗΤΙΚΟΥ	0,08%	0,38%	0,02%	0,15%	0,27%
ΣΥΝΟΛΟ ΕΝΕΡΓΗΤΙΚΟΥ	100,00%	100,00%	100,00%	100,00%	100,00%
<u>ΒΡΑΧΥΠΡΟΘΕΣΜΕΣ ΥΠΟΧΡΕΩΣΕΙΣ</u>					
Προμηθευτές	8,58%	6,50%	2,12%	2,35%	2,12%
Γραμμάτια πληρωτέα και υποσχετικές	0,37%	0,15%	0,26%	0,09%	0,00%
Επιταγές πληρωτέες (μεταχρονολογημένες)	6,67%	3,57%	2,22%	3,69%	5,81%
Τράπεζες-Λογ/σμοί βραχ/σμων υποχρεώσεων	1,34%	0,13%	0,00%	0,00%	0,00%
Προκαταβολές πελατών	3,59%	1,40%	1,45%	1,14%	0,33%
Υποχρεώσεις από φόρους-τέλη	2,02%	5,30%	4,32%	1,48%	0,50%
Ασφαλιστικοί οργανισμοί	1,37%	0,99%	0,42%	0,62%	0,72%
Μακροπρ/σμες υποχρεώσεις πληρωτέες στην επόμενη χρήση	17,09%	0,00%	0,00%	0,00%	0,00%
Μερίσματα πληρωτέα	0,00%	4,98%	5,34%	3,74%	0,10%
Πιστωτές διάφοροι	<u>0,37%</u>	<u>0,32%</u>	<u>0,47%</u>	<u>0,31%</u>	<u>0,43%</u>
ΣΥΝΟΛΟ ΒΡΑΧΥΠΡΟΘΕΣΜΩΝ ΥΠΟΧΡΕΩΣΕΩΝ	41,40%	23,35%	16,60%	13,42%	10,01%

ΣΥΝΟΛΟ ΚΑΘΑΡΟΥ ΕΝΕΡΓΗΤΙΚΟΥ	58,60%	76,65%	83,40%	86,58%	89,99%
---------------------------------------	---------------	---------------	---------------	---------------	---------------

ΙΔΙΑ ΚΕΦΑΛΑΙΑ**ΜΕΤΟΧΙΚΟ ΚΕΦΑΛΑΙΟ**

Καταβλημένο	7,98%	6,23%	7,97%	12,25%	13,71%
Οφειλόμενο	<u>0,00%</u>	<u>0,00%</u>	<u>2,72%</u>	<u>0,00%</u>	<u>0,00%</u>
ΣΥΝΟΛΟ ΜΕΤΟΧΙΚΟΥ ΚΕΦΑΛΑΙΟΥ	7,98%	6,23%	10,69%	12,25%	13,71%

**ΔΙΑΦΟΡΑ ΑΠΟ ΕΚΔΟΣΗ ΜΕΤΟΧΩΝ
ΥΠΕΡ ΤΟ ΑΡΤΙΟ**

	0,00%	36,59%	62,20%	71,28%	79,76%
--	--------------	---------------	---------------	---------------	---------------

ΔΙΑΦΟΡΕΣ ΑΝΑΠΡΟΣΑΡΜΟΓΗΣ-ΕΠΙΧΟΡΗΓΗΣΕΙΣ ΕΠΕΝΔΥΣΕΩΝ

Διαφορές από αναπροσαρμογή αξίας συμμετοχών και χρεωγράφων	0,11%	0,07%	0,02%	0,02%	0,03%
Διαφορές από αναπροσαρμογή αξίας λοιπών περιουσιακών στοιχείων	0,00%	0,00%	0,00%	0,04%	0,05%
Επιχορηγήσεις επενδύσεων παγίου ενεργητικού	<u>0,46%</u>	<u>0,06%</u>	<u>1,43%</u>	<u>1,64%</u>	<u>3,25%</u>
ΣΥΝΟΛΟ ΔΙΑΦΟΡΩΝ ΑΝΑΠΡΟΣΑΡΜΟΓΗΣ- ΕΠΙΧΟΡΗΓΗΣΕΙΣ ΕΠΕΝΔΥΣΕΩΝ	0,57%	0,12%	1,46%	1,71%	3,32%

ΑΠΟΘΕΜΑΤΙΚΑ ΚΕΦΑΛΑΙΑ

Τακτικό αποθεματικό	2,67%	2,08%	1,03%	1,25%	1,40%
Ζημία από αποτίμηση συμμετοχών και χρεωγράφων	0,00%	0,00%	0,00%	0,00%	4,49%
Έκτακτα αποθεματικά	3,91%	2,29%	0,75%	0,86%	0,96%

Αφορολόγητα αποθεματικά ειδικών διατάξεων νόμων	23,32%	26,47%	6,27%	3,04%	0,16%
Αποθεματικό για ίδιες μετοχές	<u>0,00%</u>	<u>0,00%</u>	<u>0,00%</u>	<u>1,01%</u>	<u>1,13%</u>
ΣΥΝΟΛΟ ΑΠΟΘΕΜΑΤΙΚΩΝ ΚΕΦΑΛΑΙΩΝ	29,89%	30,83%	8,05%	6,16%	-0,84%
ΑΠΟΤΕΛΕΣΜΑΤΑ ΕΙΣ ΝΕΟ					
Υπόλοιπα κερδών χρήσεως εις νέον	4,46%	2,61%	0,86%	0,00%	0,00%
Υπόλοιπα ζημιών χρήσεως εις νέον	0,00%	0,00%	0,00%	0,00%	0,01%
Ίδιες μετοχές	<u>0,00%</u>	<u>0,00%</u>	<u>0,00%</u>	<u>4,96%</u>	<u>6,10%</u>
ΣΥΝΟΛΟ ΑΠΟΤΕΛΕΣΜΑΤΩΝ ΕΙΣ ΝΕΟ	4,46%	2,61%	0,86%	-4,96%	-6,11%
ΣΥΝΟΛΟ ΙΔΙΩΝ ΚΕΦΑΛΑΙΩΝ	42,91%	76,39%	83,25%	86,44%	89,84%
<u>ΠΡΟΒΛΕΨΕΙΣ ΓΙΑ ΚΙΝΔΥΝΟΥΣ ΚΑΙ ΕΞΟΔΑ</u>					
Προβλέψεις για αποζημίωση προσωπικού λόγω εξόδου από την υπηρεσία	0,14%	0,08%	0,03%	0,03%	0,03%
Λοιπές προβλέψεις	<u>0,01%</u>	<u>0,01%</u>	<u>0,07%</u>	<u>0,02%</u>	<u>0,00%</u>
ΣΥΝΟΛΟ ΠΡΟΒΛΕΨΕΩΝ ΓΙΑ ΚΙΝΔΥΝΟΥΣ ΚΑΙ ΕΞΟΔΑ	0,15%	0,09%	0,10%	0,05%	0,03%
<u>ΜΑΚΡΟΠΡΟΘΕΣΜΑ ΞΕΝΑ ΚΕΦΑΛΑΙΑ</u>					
Δάνεια τραπεζών	15,30%	0,00%	0,00%	0,00%	0,00%
<u>ΜΕΤΑΒΑΤΙΚΟΙ ΛΟΓΑΡΙΑΣΜΟΙ ΠΑΘΗΤΙΚΟΥ</u>					
Έξοδα χρήσης δεδουλευμένα	0,25%	0,16%	0,05%	0,09%	0,11%
ΣΥΝΟΛΟ ΑΠΑΣΧΟΛΗΘΕΝΤΩΝ ΚΕΦΑΛΑΙΩΝ	58,60%	76,65%	83,40%	86,58%	89,99%

**ΠΙΝΑΚΑΣ 66: Χ.Κ. ΤΕΓΟΠΟΥΛΟΣ ΕΚΔΟΣΕΙΣ Α.Ε.
ΑΠΟΤΕΛΕΣΜΑΤΑ ΧΡΗΣΕΩΣ ΜΕ ΒΑΣΗ ΑΝΑΛΥΣΗ ΚΟΙΝΟΥ
ΜΕΓΕΘΟΥΣ**

ΛΟΓΑΡΙΑΣΜΟΙ	1997	1998	1999	2000	2001
<u>ΑΠΟΤΕΛΕΣΜΑΤΑ ΕΚΜΕΤΑΛΛΕΥΣΕΩΣ</u>					
Κύκλος εργασιών (Πωλήσεις)	100,00%	100,00%	100,00%	100,00%	100,00%
(-)ΜΕΙΟΝ Κόστος πωλήσεων	<u>64,59%</u>	<u>73,77%</u>	<u>69,40%</u>	<u>78,29%</u>	<u>78,41%</u>
ΜΙΚΤΑ ΑΠΟΤΕΛΕΣΜΑΤΑ (ΚΕΡΔΗ Ή ΖΗΜΙΕΣ) ΕΚΜΕΤΑΛΛΕΥΣΕΩΣ	35,41%	26,23%	30,60%	21,71%	21,59%
(+)ΠΛΕΟΝ Άλλα έσοδα εκμεταλλεύσεως	<u>0,69%</u>	<u>1,07%</u>	<u>0,83%</u>	<u>0,66%</u>	<u>0,59%</u>
ΣΥΝΟΛΟ	36,10%	27,30%	31,43%	22,38%	22,18%
(-)ΜΕΙΟΝ Έξοδα διοικητικής λειτουργίας	5,75%	6,15%	6,37%	6,73%	5,21%
(-)ΜΕΙΟΝ Έξοδα λειτουργίας διαθέσεως	<u>16,60%</u>	<u>16,27%</u>	<u>17,41%</u>	<u>16,25%</u>	<u>19,03%</u>

ΜΕΡΙΚΑ ΑΠΟΤΕΛΕΣΜΑΤΑ (ΚΕΡΔΗ Ή ΖΗΜΙΕΣ) ΕΚΜΕΤΑΛΛΕΥΣΕΩΣ	13,75%	4,88%	7,65%	-0,60%	-2,06%
(+)ΠΛΕΟΝ Έσοδα συμμετοχών	0,76%	0,89%	0,24%	0,54%	1,22%
(+)ΠΛΕΟΝ Έσοδα χρεωγράφων	0,00%	0,00%	0,00%	0,00%	0,46%
(+)ΠΛΕΟΝ Κέρδη από πωλήσεις συμμετοχών και χρεωγράφων	0,00%	18,54%	0,00%	0,00%	0,00%
(+)ΠΛΕΟΝ Πιστωτικοί τόκοι και συναφή έσοδα	0,10%	0,10%	0,71%	3,96%	0,11%
(-)ΜΕΙΟΝ Έξοδα και ζημίες συμμετοχών και χρεωγράφων	0,00%	0,35%	0,00%	0,00%	0,00%
(-)ΜΕΙΟΝ Χρεωστικοί τόκοι και συναφή έξοδα	<u>3,50%</u>	<u>1,72%</u>	<u>0,17%</u>	<u>0,20%</u>	<u>0,06%</u>
ΟΛΙΚΟ ΑΠΟΤΕΛΕΣΜΑ (ΚΕΡΔΗ Ή ΖΗΜΙΕΣ) ΕΚΜΕΤΑΛΛΕΥΣΕΩΣ	11,12%	22,34%	8,43%	3,69%	-0,33%
(+)ΠΛΕΟΝ ΕΚΤΑΚΤΑ ΚΕΡΔΗ	0,07%	0,32%	0,06%	0,36%	0,75%
Έκτακτα και ανόργανα έσοδα	0,06%	0,29%	0,05%	0,34%	0,73%
Έκτακτα κέρδη	0,00%	0,01%	0,00%	0,01%	0,01%
Έσοδα προηγούμενων χρήσεων	0,01%	0,01%	0,00%	0,01%	0,02%
(-)ΜΕΙΟΝ ΕΚΤΑΚΤΕΣ ΖΗΜΙΕΣ	2,46%	0,49%	0,25%	0,08%	0,41%
Έκτακτα και ανόργανα έξοδα	2,25%	0,12%	0,02%	0,03%	0,08%
Έκτακτες ζημίες	0,02%	0,14%	0,00%	0,04%	0,09%
Έξοδα προηγούμενων χρήσεων	0,00%	0,00%	0,00%	0,01%	0,01%
Προβλέψεις για κινδύνους και έξοδα	<u>0,19%</u>	<u>0,23%</u>	<u>0,23%</u>	<u>0,00%</u>	<u>0,23%</u>
ΟΡΓΑΝΙΚΑ ΚΑΙ ΕΚΤΑΚΤΑ ΑΠΟΤΕΛΕΣΜΑΤΑ (ΚΕΡΔΗ Ή ΖΗΜΙΕΣ)	8,72%	22,16%	8,24%	3,97%	0,02%
(-)ΜΕΙΟΝ Σύνολο αποσβέσεων παγίων στοιχείων	4,26%	4,61%	3,50%	3,28%	6,76%
Οι από αυτές ενσωματωμένες στο λειτουργικό κόστος	<u>3,56%</u>	<u>3,97%</u>	<u>3,07%</u>	<u>3,28%</u>	<u>6,76%</u>
ΚΑΘΑΡΑ ΑΠΟΤΕΛΕΣΜΑΤΑ ΧΡΗΣΕΩΣ ΠΡΟ ΦΟΡΩΝ (ΚΕΡΔΗ Ή ΖΗΜΙΕΣ)	8,02%	21,52%	7,81%	3,97%	0,02%

ΠΙΝΑΚΑΣ ΔΙΑΘΕΣΕΩΣ ΑΠΟΤΕΛΕΣΜΑΤΩΝ**ΚΑΘΑΡΑ ΑΠΟΤΕΛΕΣΜΑΤΑ (ΚΕΡΔΗ Ή ΖΗΜΙΕΣ) ΧΡΗΣΕΩΣ**

Καθαρά κέρδη χρήσεως	8,02%	21,52%	7,81%	3,97%	0,02%
(+) Υπόλοιπο κερδών προηγούμενων χρήσεων	0,82%	2,51%	2,04%	1,82%	0,00%
(-) Διαφορές φορολογικού ελέγχου προηγούμενων χρήσεων	0,00%	0,93%	0,00%	0,00%	0,00%
(+) Διάθεση ειδικών αφορολογήτων αποθεματικών συμμετοχών και χρεωγράφων για κάλυψη ζημιών	0,00%	0,00%	0,00%	2,10%	5,10%
(+) Διάθεση ειδικών αφορολογήτων αποθεματικών συμμετοχών και χρεωγράφων για διανομή	0,00%	0,00%	0,00%	5,56%	0,00%
(+) Κέρδη από πώληση συμμετοχών και χρεωγράφων	0,00%	0,00%	18,49%	0,02%	0,00%

(-) Ζημίες από αποτίμηση συμμετοχών και χρεωγράφων	0,00%	0,00%	0,00%	0,64%	12,09%
(-) Ζημίες από πώληση συμμετοχών και χρεωγράφων	<u>0,00%</u>	<u>0,00%</u>	<u>0,71%</u>	<u>1,48%</u>	<u>0,07%</u>
ΣΥΝΟΛΟ	8,84%	23,10%	27,63%	11,35%	0,02%
(-) Φόρος εισοδήματος	0,88%	2,93%	7,21%	2,54%	0,00%
(-) Λοιποί μη ενσωματωμένοι στο λειτουργικό κόστος φόροι	<u>0,05%</u>	<u>0,05%</u>	<u>0,04%</u>	<u>0,03%</u>	<u>0,03%</u>
ΑΠΟΤΕΛΕΣΜΑΤΑ ΕΙΣ ΝΕΟ	7,92%	20,13%	20,38%	8,78%	-0,01%
<u>ΔΙΑΘΕΣΗ ΤΩΝ ΚΕΡΔΩΝ</u>					
Τακτικό αποθεματικό	0,05%	0,50%	0,83%	0,13%	
Πρώτο μέρισμα	0,00%	0,00%	5,62%	1,36%	
Αποθεματικά για ίδιες μετοχές	0,00%	0,00%	0,00%	1,86%	
Πρόσθετο μέρισμα από διανομή έκτακτων αποθεματικών προηγούμενων χρήσεων	0,00%	0,00%	7,06%	5,43%	
Μερίσματα πληρωτέα	0,00%	4,79%	0,00%	0,00%	
Αφορολόγητη έκπτωση Ν 1892/90 (άρθρο 12)	5,08%	0,00%	0,00%	0,00%	
Αφορολόγητα αποθεματικά από κέρδη εκ πωλήσεως συμμετοχών και χρεωγράφων	0,00%	12,28%	0,00%	0,00%	
Αφορολόγητα αποθεματικά από απαλλασσόμενα της φορολογίας έσοδα	0,00%	0,00%	4,66%	0,00%	
Αποθεματικά από έσοδα φορολογηθέντα με ειδικό τρόπο	0,09%	0,05%	0,17%	0,00%	
Υπόλοιπο Αποτελεσμάτων εις Νέο	2,70%	2,51%	2,04%	0,00%	-0,01%

**ΠΙΝΑΚΑΣ 67: Χ.Κ. ΤΕΓΟΠΟΥΛΟΣ ΕΚΔΟΣΕΙΣ Α.Ε.
ΙΣΟΛΟΓΙΣΜΟΙ ΜΕ ΕΤΟΣ ΒΑΣΗΣ ΤΟ 1997**

ΛΟΓΑΡΙΑΣΜΟΙ	1997	1998	1999	2000	2001
<u>ΕΞΟΔΑ ΕΓΚΑΤΑΣΤΑΣΗΣ</u>					
Έξοδα ιδρύσεως και πρώτης εγκαταστάσεως					
Λοιπά έξοδα εγκατάστασης	100,00	262,63	307,98	544,09	600,48
	100,00	262,63	307,98	544,09	601,87
Αποσβεσθέντα έξοδα εγκατάστασης	100,00	139,57	186,78	286,37	388,39
ΣΥΝΟΛΟ ΕΞΟΔΩΝ ΕΓΚΑΤΑΣΤΑΣΗΣ	100,00	1965,87	1985,55	4111,22	3556,59
<u>ΠΑΓΙΟ ΕΝΕΡΓΗΤΙΚΟ</u>					
<u>ΕΝΣΩΜΑΤΕΣ ΑΚΙΝΗΤΟΠΟΙΗΣΕΙΣ</u>					
Γήπεδα-Οικόπεδα	100,00	120,38	251,75	264,30	264,30
Κτίρια και τεχνικά έργα	100,00	102,26	102,90	312,80	325,99
Μηχαν/τα-Τεχν.εγκατ/σεις-Λοιπός μηχ/κός εξοπλισμός	100,00	132,50	248,79	522,59	540,10
Μεταφορικά μέσα	100,00	121,12	139,41	167,53	172,78
Έπιπλα και λοιπός εξοπλισμός	100,00	105,50	132,16	160,62	348,43

Ακίνητοποιήσεις υπό εκτέλεση και προκαταβολές	100,00	1386,87	5819,46	885,21	2370,29
	100,00	133,04	249,65	364,58	412,37
Αποσβεσθείσες ενσώματες ακίνητοποιήσεις	100,00	145,67	187,94	218,56	311,46
ΣΥΝΟΛΟ ΕΝΣΩΜΑΤΩΝ ΑΚΙΝΗΤΟΠΟΙΗΣΕΩΝ	100,00	129,05	269,14	410,70	444,25
ΣΥΜΜΕΤΟΧΕΣ ΚΑΙ ΑΛΛΕΣ ΜΑΚΡΟΠΡΟΘΕΣΜΕΣ ΧΡΗΜ/ΚΕΣ ΑΠΑΙΤΗΣΕΙΣ					
Συμμετοχές σε συνδεδεμένες επιχειρήσεις	100,00	71,46	252,71	12,92	5,93
Συμμετοχές σε λοιπές επιχειρήσεις					
Λοιπές μακροπρόθεσμες απαιτήσεις	100,00	105,23	105,23	195,19	185,38
ΣΥΝΟΛΟ ΣΥΜΜΕΤΟΧΩΝ ΚΑΙ ΑΛΛΩΝ ΜΑΚΡΟΠΡΟΘΕΣΜΩΝ ΧΡΗΜ/ΚΩΝ ΑΠΑΙΤΗΣΕΩΝ	100,00	71,99	250,40	2571,21	1727,95
ΣΥΝΟΛΟ ΠΑΓΙΟΥ ΕΝΕΡΓΗΤΙΚΟΥ	100,00	132,32	274,70	581,85	549,62
<u>ΚΥΚΛΟΦΟΡΟΥΝ ΕΝΕΡΓΗΤΙΚΟ</u>					
ΑΠΟΘΕΜΑΤΑ					
Εμπορεύματα	100,00	64,07	84,89	70,39	46,28
Έτοιμα και Ημιτελή προϊόντα/Υποπροϊόντα και Υπολείματα	100,00	201,55	853,22	485,50	563,28
Παραγωγή σε εξέλιξη	100,00	0,00	0,00	0,00	0,00
Πρώτες και Βοηθητικές ύλες-Αναλώσιμα υλικά-Ανταλλακτικά-Είδη συσκευασίας	100,00	105,03	106,69	315,79	355,56
Προκαταβολές για αγορές αποθεμάτων	100,00	83,80	142,65	175,00	177,34
ΣΥΝΟΛΟ ΑΠΟΘΕΜΑΤΩΝ	100,00	83,80	142,65	175,00	177,34
ΑΠΑΙΤΗΣΕΙΣ					
Πελάτες	100,00	103,53	169,61	158,75	166,04
Γραμμάτια εισπρακτέα χαρτοφυλακίου και σε εγγύηση στις τράπεζες και για είσπραξη	100,00	76,87	104,68	87,61	35,69
Γραμμάτια σε καθυστέρηση	100,00	202,25	128,07	103,84	17,31
Επιταγές εισπρακτέες χαρτοφυλακίου και σε εγγύηση στις τράπεζες	100,00	130,70	125,74	204,34	241,14
Επιταγές σε καθυστέρηση (σφραγισμένες)					
Κεφάλαιο εισπρακτέο στην επόμενη χρήση					
Βραχυπρ/σμες απαιτήσεις κατά συνδεδεμένων επιχειρήσεων	100,00	551,70	128,69	0,00	97,31
Βραχυπρ/σμες απαιτήσεις κατά λοιπών συμμετοχικού ενδιαφέροντος επιχειρήσεις					
Επισφαλείς-Επίδικοι πελάτες και χρεώστες	100,00	85,20	106,88	69,25	101,05
Χρεώστες διάφοροι	100,00	40,12	90,19	270,49	172,06

Απαιτήσεις από Ελληνικό Δημόσιο	100,00	398,06	961,69	950,71	783,71
Λογ/σμοί διαχείρισης προκ/λών και πιστώσεων	100,00	53,51	1785,80	363,01	140,40
ΣΥΝΟΛΟ ΑΠΑΙΤΗΣΕΩΝ	100,00	123,23	880,88	191,99	201,57

ΧΡΕΩΓΡΑΦΑ

Μετοχές					
Λοιπά χρεώγραφα					
Ίδιες μετοχές					
ΣΥΝΟΛΟ ΧΡΕΩΓΡΑΦΩΝ					

ΔΙΑΘΕΣΙΜΑ

Ταμείο	100,00	31,72	88,23	168,11	48,37
Καταθέσεις όψεως και προθεσμίας	100,00	1145,46	143,19	1437,32	139,64
ΣΥΝΟΛΟ ΔΙΑΘΕΣΙΜΩΝ	100,00	864,86	129,35	1117,55	116,65

ΣΥΝΟΛΟ ΚΥΚΛΟΦΟΡΟΥΝΤΟΣ ΕΝΕΡΓΗΤΙΚΟΥ

100,00	209,58	776,10	321,36	255,48
---------------	---------------	---------------	---------------	---------------

ΜΕΤΑΒΑΤΙΚΟΙ ΛΟΓΑΡΙΑΣΜΟΙ ΕΝΕΡΓΗΤΙΚΟΥ

Έξοδα επομένων χρήσεων	100,00	775,54	131,18	776,26	657,49
Έσοδα χρήσεως εισπρακτέα					
Λοιποί μεταβατικοί λογ/σμοί ενεργητικού					
ΣΥΝΟΛΟ ΜΕΤΑΒΑΤΙΚΩΝ ΛΟΓΑΡΙΑΣΜΩΝ ΕΝΕΡΓΗΤΙΚΟΥ	100,00	775,54	131,18	795,25	1293,98
ΣΥΝΟΛΟ ΕΝΕΡΓΗΤΙΚΟΥ	100,00	170,77	520,57	454,23	405,94

ΒΡΑΧΥΠΡΟΘΕΣΜΕΣ ΥΠΟΧΡΕΩΣΕΙΣ

Προμηθευτές	100,00	129,46	128,78	124,58	100,47
Γραμμάτια πληρωτέα και υποσχετικές	100,00	66,95	361,78	113,91	0,00
Επιταγές πληρωτέες (μεταχρονολογημένες)	100,00	91,52	173,08	251,37	353,45
Τράπεζες-Λογ/σμοί βραχ/σμων υποχρεώσεων	100,00	16,67	0,02	0,03	0,05
Προκαταβολές πελατών	100,00	66,86	210,36	144,35	37,28
Υποχρεώσεις από φόρους-τέλη	100,00	447,52	1112,86	333,06	101,04
Ασφαλιστικοί οργανισμοί	100,00	123,55	159,97	203,81	212,65
Μακροπρ/σμες υποχρεώσεις πληρωτέες στην επόμενη χρήση	100,00	0,00	0,00	0,00	0,00
Μερίσματα πληρωτέα					
Πιστωτές διάφοροι	100,00	146,66	655,64	376,25	471,80
ΣΥΝΟΛΟ ΒΡΑΧΥΠΡΟΘΕΣΜΩΝ ΥΠΟΧΡΕΩΣΕΩΝ	100,00	96,32	208,77	147,25	98,19

ΣΥΝΟΛΟ ΚΑΘΑΡΟΥ ΕΝΕΡΓΗΤΙΚΟΥ

100,00	223,35	740,82	671,06	623,32
---------------	---------------	---------------	---------------	---------------

ΙΔΙΑ ΚΕΦΑΛΑΙΑ**ΜΕΤΟΧΙΚΟ ΚΕΦΑΛΑΙΟ**

Καταβλημένο	100,00	133,33	520,00	697,49	697,49
Οφειλόμενο					
ΣΥΝΟΛΟ ΜΕΤΟΧΙΚΟΥ ΚΕΦΑΛΑΙΟΥ	100,00	133,33	697,49	697,49	697,49

ΔΙΑΦΟΡΑ ΑΠΟ ΕΚΔΟΣΗ ΜΕΤΟΧΩΝ ΥΠΕΡ ΤΟ ΑΡΤΙΟ**ΔΙΑΦΟΡΕΣ ΑΝΑΠΡΟΣΑΡΜΟΓΗΣ-ΕΠΙΧΟΡΗΓΗΣΕΙΣ ΕΠΕΝΔΥΣΕΩΝ**

Διαφορές από αναπροσαρμογή αξίας συμμετοχών και χρεωγράφων	100,00	100,00	100,00	100,00	100,00
Διαφορές από αναπροσαρμογή αξίας λοιπών περιουσιακών στοιχείων					
Επιχορηγήσεις επενδύσεων παγίου ενεργητικού	100,00	21,07	1618,66	1618,66	2859,04
ΣΥΝΟΛΟ ΔΙΑΦΟΡΩΝ ΑΝΑΠΡΟΣΑΡΜΟΓΗΣ-ΕΠΙΧΟΡΗΓΗΣΕΙΣ ΕΠΕΝΔΥΣΕΩΝ	100,00	36,65	1319,04	1351,76	2347,43

ΑΠΟΘΕΜΑΤΙΚΑ ΚΕΦΑΛΑΙΑ

Τακτικό αποθεματικό	100,00	133,02	201,36	213,48	213,48
Ζημία από αποτίμηση συμμετοχών και χρεωγράφων					
Έκτακτα αποθεματικά	100,00	100,00	100,00	100,00	100,00
Αφορολόγητα αποθεματικά ειδικών διατάξεων νόμων	100,00	193,84	140,01	59,14	2,71
Αποθεματικό για ίδιες μετοχές					
ΣΥΝΟΛΟ ΑΠΟΘΕΜΑΤΙΚΩΝ ΚΕΦΑΛΑΙΩΝ	100,00	176,14	140,25	93,58	-11,42

ΑΠΟΤΕΛΕΣΜΑΤΑ ΕΙΣ ΝΕΟ

Υπόλοιπα κερδών χρήσεως εις νέον	100,00	100,07	100,24	0,00	0,00
Υπόλοιπα ζημιών χρήσεως εις νέον					
Ίδιες μετοχές					
ΣΥΝΟΛΟ ΑΠΟΤΕΛΕΣΜΑΤΩΝ ΕΙΣ ΝΕΟ	100,00	100,07	100,24	-505,13	-555,46

ΣΥΝΟΛΟ ΙΔΙΩΝ ΚΕΦΑΛΑΙΩΝ

100,00	304,04	1010,06	915,04	849,99
--------	--------	---------	--------	--------

ΠΡΟΒΛΕΨΕΙΣ ΓΙΑ ΚΙΝΔΥΝΟΥΣ ΚΑΙ ΕΞΟΔΑ

Προβλέψεις για αποζημίωση προσωπικού λόγω εξόδου από την υπηρεσία	100,00	100,00	100,00	100,00	100,00
Λοιπές προβλέψεις	100,00	207,84	3136,38	952,01	15,67
ΣΥΝΟΛΟ ΠΡΟΒΛΕΨΕΩΝ ΓΙΑ ΚΙΝΔΥΝΟΥΣ ΚΑΙ ΕΞΟΔΑ	100,00	108,28	333,20	165,44	93,52

ΜΑΚΡΟΠΡΟΘΕΣΜΑ ΞΕΝΑ ΚΕΦΑΛΑΙΑ

Δάνεια τραπεζών	100,00	0,00	0,00	0,00	0,00
-----------------	--------	------	------	------	------

ΜΕΤΑΒΑΤΙΚΟΙ ΛΟΓΑΡΙΑΣΜΟΙ ΠΑΘΗΤΙΚΟΥ

Έξοδα χρήσης δεδουλευμένα	100,00	112,58	105,34	163,20	179,15
---------------------------	--------	--------	--------	--------	--------

**ΣΥΝΟΛΟ ΑΠΑΣΧΟΛΗΘΕΝΤΩΝ
ΚΕΦΑΛΑΙΩΝ**

100,00	223,35	740,82	671,06	623,32
--------	--------	--------	--------	--------

**ΠΙΝΑΚΑΣ 68: Χ.Κ. ΤΕΓΟΠΟΥΛΟΣ ΕΚΔΟΣΕΙΣ Α.Ε.
ΑΠΟΤΕΛΕΣΜΑΤΑ ΧΡΗΣΕΩΣ ΜΕ ΕΤΟΣ ΒΑΣΗΣ ΤΟ 1997**

ΛΟΓΑΡΙΑΣΜΟΙ	1997	1998	1999	2000	2001
<u>ΑΠΟΤΕΛΕΣΜΑΤΑ ΕΚΜΕΤΑΛΛΕΥΣΕΩΣ</u>					
Κύκλος εργασιών (Πωλήσεις)	100,00	107,26	132,49	148,68	155,90
(-)ΜΕΙΟΝ Κόστος πωλήσεων	100,00	122,51	142,37	180,22	189,27
ΜΙΚΤΑ ΑΠΟΤΕΛΕΣΜΑΤΑ (ΚΕΡΔΗ Ή ΖΗΜΙΕΣ) ΕΚΜΕΤΑΛΛΕΥΣΕΩΣ	100,00	79,46	114,49	91,16	95,04
(+)ΠΛΕΟΝ Άλλα έσοδα εκμεταλλεύσεως	100,00	167,34	160,87	143,78	134,46
ΣΥΝΟΛΟ	100,00	81,13	115,37	92,16	95,79
(-)ΜΕΙΟΝ Έξοδα διοικητικής λειτουργίας	100,00	114,84	147,00	174,14	141,32
(-)ΜΕΙΟΝ Έξοδα λειτουργίας διαθέσεως	100,00	105,11	138,91	145,52	178,69
ΜΕΡΙΚΑ ΑΠΟΤΕΛΕΣΜΑΤΑ (ΚΕΡΔΗ Ή ΖΗΜΙΕΣ) ΕΚΜΕΤΑΛΛΕΥΣΕΩΣ	100,00	38,08	73,73	-6,52	-23,33
(+)ΠΛΕΟΝ Έσοδα συμμετοχών	100,00	126,06	41,07	104,71	249,18
(+)ΠΛΕΟΝ Έσοδα χρεωγράφων					
(+)ΠΛΕΟΝ Κέρδη από πωλήσεις συμμετοχών και χρεωγράφων					
(+)ΠΛΕΟΝ Πιστωτικοί τόκοι και συναφή έσοδα	100,00	102,13	920,51	5743,68	173,57
(-)ΜΕΙΟΝ Έξοδα και ζημίες συμμετοχών και χρεωγράφων					
(-)ΜΕΙΟΝ Χρεωστικοί τόκοι και συναφή έξοδα	100,00	52,78	6,41	8,67	2,79
ΟΛΙΚΟ ΑΠΟΤΕΛΕΣΜΑ (ΚΕΡΔΗ Ή ΖΗΜΙΕΣ) ΕΚΜΕΤΑΛΛΕΥΣΕΩΣ	100,00	215,52	100,48	49,35	-4,59
(+)ΠΛΕΟΝ ΕΚΤΑΚΤΑ ΚΕΡΔΗ	100,00	514,88	120,40	801,14	1777,00
Έκτακτα και ανόργανα έσοδα	100,00	563,02	130,57	904,27	2057,45
Έκτακτα κέρδη	100,00	368,75	59,25	241,44	289,97
Έσοδα προηγούμενων χρήσεων	100,00	206,35	73,28	286,84	357,58
(-)ΜΕΙΟΝ ΕΚΤΑΚΤΕΣ ΖΗΜΙΕΣ	100,00	21,49	13,33	4,76	25,75
Έκτακτα και ανόργανα έξοδα	100,00	5,81	1,11	2,07	5,62
Έκτακτες ζημίες	100,00	960,19	13,21	389,35	880,20
Έξοδα προηγούμενων χρήσεων	100,00	0,00	0,00	2517,02	3040,58
Προβλέψεις για κινδύνους και έξοδα	100,00	128,14	156,69	0,00	185,90
ΟΡΓΑΝΙΚΑ ΚΑΙ ΕΚΤΑΚΤΑ ΑΠΟΤΕΛΕΣΜΑΤΑ (ΚΕΡΔΗ Ή ΖΗΜΙΕΣ)	100,00	272,58	125,23	67,63	0,30
(-)ΜΕΙΟΝ Σύνολο αποσβέσεων παγίων στοιχείων	100,00	115,96	108,71	114,48	247,21

Οι από αυτές ενσωματωμένες στο λειτουργικό κόστος	100,00	119,41	114,07	136,99	295,82
ΚΑΘΑΡΑ ΑΠΟΤΕΛΕΣΜΑΤΑ ΧΡΗΣΕΩΣ ΠΡΟ ΦΟΡΩΝ (ΚΕΡΔΗ Ή ΖΗΜΙΕΣ)	100,00	287,79	129,06	73,53	0,32

ΠΙΝΑΚΑΣ ΔΙΑΘΕΣΕΩΣ ΑΠΟΤΕΛΕΣΜΑΤΩΝ**ΚΑΘΑΡΑ ΑΠΟΤΕΛΕΣΜΑΤΑ (ΚΕΡΔΗ Ή ΖΗΜΙΕΣ) ΧΡΗΣΕΩΣ**

Καθαρά κέρδη χρήσεως	100,00	287,79	129,06	73,53	0,32
(+) Υπόλοιπο κερδών προηγούμενων χρήσεων	100,00	327,36	327,59	328,13	0,00
(-) Διαφορές φορολογικού ελέγχου προηγούμενων χρήσεων					
(+) Διάθεση ειδικών αφορολογήτων αποθεματικών συμμετοχών και χρεωγράφων για κάλυψη ζημιών					
(+) Διάθεση ειδικών αφορολογήτων αποθεματικών συμμετοχών και χρεωγράφων για διανομή					
(+) Κέρδη από πώληση συμμετοχών και χρεωγράφων					
(-) Ζημίες από αποτίμηση συμμετοχών και χρεωγράφων					
(-) Ζημίες από πώληση συμμετοχών και χρεωγράφων					
ΣΥΝΟΛΟ	100,00	280,21	413,93	190,79	0,29
(-) Φόρος εισοδήματος	100,00	359,30	1091,86	431,20	0,00
(-) Λοιποί μη ενσωματωμένοι στο λειτουργικό κόστος φόροι	100,00	94,27	101,11	98,62	85,52
ΑΠΟΤΕΛΕΣΜΑΤΑ ΕΙΣ ΝΕΟ	100,00	272,71	341,08	164,83	-0,24

ΔΙΑΘΕΣΗ ΤΩΝ ΚΕΡΔΩΝ

Τακτικό αποθεματικό	100,00	1034,60	2141,26	379,70	0,00
Πρώτο μέρισμα					
Αποθεματικά για ίδιες μετοχές					
Πρόσθετο μέρισμα από διανομή έκτακτων αποθεματικών προηγούμενων χρήσεων					
Μερίσματα πληρωτέα					
Αφορολόγητη έκπτωση Ν 1892/90 (άρθρο 12)	100,00	0,00	0,00	0,00	0,00
Αφορολόγητα αποθεματικά από κέρδη εκ πώλησεως συμμετοχών και χρεωγράφων					
Αφορολόγητα αποθεματικά από απαλλασσόμενα της φορολογίας έσοδα					
Αποθεματικά από έσοδα φορολογηθέντα με ειδικό τρόπο	100,00	54,34	246,89	0,00	0,00
Υπόλοιπο Αποτελεσμάτων εις Νέο	100,00	100,07	100,03	0,00	-0,71

**ΠΙΝΑΚΑΣ 69: ΜΕΣΟΙ ΙΣΟΛΟΓΙΣΜΟΙ ΜΕ ΒΑΣΗ ΑΝΑΛΥΣΗ
ΚΟΙΝΟΥ ΜΕΓΕΘΟΥΣ**

ΛΟΓΑΡΙΑΣΜΟΙ	1997	1998	1999	2000	2001
<u>ΕΞΟΔΑ ΕΓΚΑΤΑΣΤΑΣΗΣ</u>					
Έξοδα ιδρύσεως και πρώτης εγκαταστάσεως	1,20%	1,17%	0,64%	0,98%	0,81%
Συναλ/κές διαφορές δανείων για κτήσεις παγίων στοιχείων	0,14%	0,15%	0,17%	0,06%	0,07%
Τόκοι δανείων κατασκευαστικής περιόδου	0,13%	0,10%	0,05%	0,04%	0,06%
Λοιπά έξοδα εγκατάστασης	<u>1,97%</u>	<u>3,26%</u>	<u>2,64%</u>	<u>3,70%</u>	<u>3,66%</u>
	3,44%	4,67%	3,49%	4,79%	4,59%
Αποσβεσθέντα έξοδα εγκατάστασης	<u>1,92%</u>	<u>2,01%</u>	<u>2,05%</u>	<u>2,29%</u>	<u>2,59%</u>
ΣΥΝΟΛΟ ΕΞΟΔΩΝ ΕΓΚΑΤΑΣΤΑΣΗΣ	1,52%	2,67%	1,45%	2,49%	2,00%
<u>ΠΑΓΙΟ ΕΝΕΡΓΗΤΙΚΟ</u>					
<u>ΑΣΩΜΑΤΕΣ ΑΚΙΝΗΤΟΠΟΙΗΣΕΙΣ</u>					
Έξοδα ερευνών και ανάπτυξης	0,09%	0,11%	0,05%	0,07%	0,09%
Παραχωρήσεις-Δικαιώματα βιομηχανικής ιδιοκτησίας	0,54%	0,40%	0,25%	0,25%	0,27%
Λοιπές ασώματες ακινητοποιήσεις	0,01%	0,03%	0,04%	0,03%	0,05%
Προκαταβολές κτήσεως ασώματων ακινητοποιήσεων	<u>0,02%</u>	<u>0,10%</u>	<u>0,00%</u>	<u>0,00%</u>	<u>0,00%</u>
	0,66%	0,63%	0,35%	0,35%	0,42%
Αποσβεσθείσες ασώματες ακινητοποιήσεις	<u>0,25%</u>	<u>0,24%</u>	<u>0,18%</u>	<u>0,17%</u>	<u>0,22%</u>
ΣΥΝΟΛΟ ΑΣΩΜΑΤΩΝ ΑΚΙΝΗΤΟΠΟΙΗΣΕΩΝ	0,41%	0,39%	0,17%	0,18%	0,20%
<u>ΕΝΣΩΜΑΤΕΣ ΑΚΙΝΗΤΟΠΟΙΗΣΕΙΣ</u>					
Γήπεδα-Οικόπεδα	2,52%	2,16%	2,23%	2,27%	2,64%
Κτίρια και τεχνικά έργα	12,58%	11,06%	5,66%	7,98%	9,69%
Μηχαν/τα-Τεχν.εγκατ/σεις-Λοιπός μηχ/κός εξοπλισμός	17,84%	19,64%	8,45%	9,36%	11,23%
Μεταφορικά μέσα	1,33%	1,06%	0,49%	0,47%	0,54%
Έπιπλα και λοιπός εξοπλισμός	4,52%	3,84%	2,29%	2,51%	2,95%
Ακινητοποιήσεις υπό εκτέλεση και προκαταβολές	<u>1,65%</u>	<u>1,67%</u>	<u>2,93%</u>	<u>2,41%</u>	<u>2,83%</u>
	40,44%	39,44%	22,06%	25,00%	29,88%
Αποσβεσθείσες ενσώματες ακινητοποιήσεις	<u>12,72%</u>	<u>11,20%</u>	<u>6,38%</u>	<u>6,58%</u>	<u>8,61%</u>
ΣΥΝΟΛΟ ΕΝΣΩΜΑΤΩΝ ΑΚΙΝΗΤΟΠΟΙΗΣΕΩΝ	27,72%	28,24%	15,68%	18,42%	21,27%
<u>ΣΥΜΜΕΤΟΧΕΣ ΚΑΙ ΑΛΛΕΣ ΜΑΚΡΟΠΡΟΘΕΣΜΕΣ ΧΡΗΜ/ΚΕΣ ΑΠΑΙΤΗΣΕΙΣ</u>					
Συμμετοχές σε συνδεδεμένες επιχειρήσεις	4,73%	4,66%	17,24%	27,71%	30,15%
Συμμετοχές σε λοιπές επιχειρήσεις	4,88%	4,88%	2,38%	7,07%	7,07%
Λοιπές μακροπρόθεσμες απαιτήσεις	<u>0,17%</u>	<u>0,13%</u>	<u>0,16%</u>	<u>0,24%</u>	<u>0,27%</u>

ΣΥΝΟΛΟ ΣΥΜΜΕΤΟΧΩΝ ΚΑΙ ΑΛΛΩΝ ΜΑΚΡΟΠΡΟΘΕΣΜΩΝ ΧΡΗΜ/ΚΩΝ ΑΠΑΙΤΗΣΕΩΝ	9,79%	9,67%	19,78%	35,02%	37,49%
ΣΥΝΟΛΟ ΠΑΓΙΟΥ ΕΝΕΡΓΗΤΙΚΟΥ	39,44%	40,97%	37,08%	56,11%	60,96%
<u>ΚΥΚΛΟΦΟΡΟΥΝ ΕΝΕΡΓΗΤΙΚΟ</u>					
<u>ΑΠΟΘΕΜΑΤΑ</u>					
Εμπορεύματα	1,50%	1,60%	1,21%	0,96%	1,03%
Έτοιμα και Ημιτελή προϊόντα/Υποπροϊόντα και Υπολλείματα	1,44%	1,33%	0,85%	0,99%	1,26%
Παραγωγή σε εξέλιξη	0,16%	0,33%	0,07%	0,03%	0,10%
Πρώτες και Βοηθητικές ύλες-Αναλώσιμα υλικά-Ανταλλακτικά-Είδη συσκευασίας	6,86%	7,09%	1,28%	1,97%	1,50%
Προκαταβολές για αγορές αποθεμάτων	<u>0,46%</u>	<u>0,61%</u>	<u>0,28%</u>	<u>0,19%</u>	<u>0,11%</u>
ΣΥΝΟΛΟ ΑΠΟΘΕΜΑΤΩΝ	10,42%	10,94%	3,70%	4,14%	4,01%
<u>ΑΠΑΙΤΗΣΕΙΣ</u>					
Πελάτες	21,99%	17,12%	10,33%	10,91%	12,50%
Γραμμάτια εισπρακτέα χαρτοφυλακίου και σε εγγύηση στις τράπεζες	3,57%	1,76%	0,70%	0,45%	0,35%
Υποσχετικές επιστολές και λοιποί τίτλοι	0,00%	0,07%	0,06%	0,02%	0,00%
Γραμμάτια σε καθυστέρηση Επιταγές εισπρακτέες (μεταχρονολογημένες)	12,78%	12,43%	6,55%	7,32%	8,15%
Επιταγές σε καθυστέρηση (σφραγισμένες)	0,62%	0,49%	0,21%	0,18%	0,20%
Μέτοχοι λογαριασμοί καλύψεως κεφαλαίου	0,00%	0,00%	0,54%	0,00%	0,00%
Κεφάλαιο εισπρακτέο στην επόμενη χρήση	0,58%	0,00%	11,40%	0,00%	0,00%
Βραχυπρ/σμες απαιτήσεις κατά συνδεδεμένων επιχειρήσεων	0,44%	0,38%	0,16%	0,01%	0,03%
Βραχυπρ/σμες απαιτήσεις κατά λοιπών συμμετοχικού ενδιαφέροντος επιχειρήσεις	0,03%	0,03%	0,02%	0,01%	0,20%
Δεσμευμένοι λογ/σμοί καταθέσεων	0,00%	0,00%	0,00%	0,00%	0,00%
Μακροπρ/σμες απαιτήσεις εισπρακτέες στην επόμενη χρήση	0,00%	0,00%	0,00%	0,02%	0,02%
Επισφαλείς-Επίδικοι πελάτες και χρεώστες	0,56%	0,60%	0,29%	0,20%	0,26%
Χρεώστες διάφοροι	3,32%	2,98%	1,62%	1,80%	1,62%
Απαιτήσεις από Ελληνικό Δημόσιο Λογ/σμοί διαχείρισης προκ/λών και πιστώσεων	0,11%	0,29%	0,34%	0,29%	0,26%
ΣΥΝΟΛΟ ΑΠΑΙΤΗΣΕΩΝ	45,15%	37,05%	32,64%	21,78%	24,05%
<u>ΧΡΕΩΓΡΑΦΑ</u>					
Μετοχές	0,02%	0,02%	6,44%	1,35%	3,24%
Ομολογίες	0,00%	0,00%	0,00%	0,00%	0,00%

Λοιπά χρεώγραφα	2,02%	1,61%	14,49%	4,20%	3,78%
Ίδιες μετοχές	<u>0,00%</u>	<u>0,00%</u>	<u>0,00%</u>	<u>3,56%</u>	<u>1,72%</u>
ΣΥΝΟΛΟ ΧΡΕΩΓΡΑΦΩΝ	2,04%	1,62%	20,92%	9,12%	8,75%

ΔΙΑΘΕΣΙΜΑ

Ταμείο	0,46%	0,13%	0,18%	0,17%	0,11%
Καταθέσεις όψεως και προθεσμίας	<u>1,71%</u>	<u>7,14%</u>	<u>4,25%</u>	<u>8,20%</u>	<u>1,22%</u>
ΣΥΝΟΛΟ ΔΙΑΘΕΣΙΜΩΝ	2,17%	7,27%	4,43%	8,37%	1,33%

**ΣΥΝΟΛΟ ΚΥΚΛΟΦΟΡΟΥΝΤΟΣ
ΕΝΕΡΓΗΤΙΚΟΥ**

59,77%	56,89%	61,69%	43,41%	38,13%
---------------	---------------	---------------	---------------	---------------

ΜΕΤΑΒΑΤΙΚΟΙ ΛΟΓΑΡΙΑΣΜΟΙ ΕΝΕΡΓΗΤΙΚΟΥ

Έξοδα επομένων χρήσεων	0,32%	0,55%	0,35%	0,21%	0,32%
Έσοδα χρήσεως εισπρακτέα	0,31%	1,50%	0,85%	0,26%	0,52%
Λοιποί μεταβατικοί λογ/σμοί ενεργητικού	<u>0,17%</u>	<u>0,09%</u>	<u>0,04%</u>	<u>0,00%</u>	<u>0,07%</u>
ΣΥΝΟΛΟ ΜΕΤΑΒΑΤΙΚΩΝ ΛΟΓ/ΣΜΩΝ ΕΝΕΡΓΗΤΙΚΟΥ	0,79%	2,14%	1,24%	0,48%	0,91%

ΣΥΝΟΛΟ ΕΝΕΡΓΗΤΙΚΟΥ

100,00%	100,00%	100,00%	100,00%	100,00%
----------------	----------------	----------------	----------------	----------------

ΒΡΑΧΥΠΡΟΘΕΣΜΕΣ ΥΠΟΧΡΕΩΣΕΙΣ

Προμηθευτές	9,62%	9,19%	4,44%	4,44%	4,78%
Γραμμάτια πληρωτέα	4,81%	1,85%	0,49%	0,74%	0,47%
Επιταγές πληρωτέες (μεταχρονολογημένες)	3,80%	2,75%	1,30%	1,94%	1,70%
Τράπεζες-Λογ/σμοί βραχ/σμων υποχρεώσεων	16,13%	7,39%	4,95%	1,89%	6,00%
Προκαταβολές πελατών	1,06%	2,11%	1,72%	0,96%	0,59%
Υποχρεώσεις από φόρους-τέλη	6,02%	4,38%	3,93%	2,48%	1,45%
Ασφαλιστικοί οργανισμοί	1,17%	0,83%	0,43%	0,39%	0,43%
Μακροπρ/σμες υποχρεώσεις πληρωτέες στην επόμενη χρήση	2,20%	0,94%	0,73%	0,49%	0,28%
Υποχρεώσεις προς συνδεδεμένες επιχειρήσεις	0,00%	0,00%	0,02%	0,02%	0,00%
Υποχρεώσεις προς λοιπές συμμετοχικού ενδιαφέροντος επιχειρήσεις	0,00%	0,00%	0,00%	0,03%	0,00%
Μερίσματα πληρωτέα	1,73%	2,97%	3,10%	2,56%	1,34%
Μερίσματα τρεχούσης χρήσης	0,00%	0,04%	0,02%	0,02%	0,02%
Πιστωτές διάφοροι	<u>1,13%</u>	<u>0,82%</u>	<u>1,86%</u>	<u>1,62%</u>	<u>1,16%</u>
ΣΥΝΟΛΟ ΒΡΑΧΥΠΡΟΘΕΣΜΩΝ ΥΠΟΧΡΕΩΣΕΩΝ	47,68%	33,25%	23,01%	17,58%	18,22%

ΣΥΝΟΛΟ ΚΑΘΑΡΟΥ ΕΝΕΡΓΗΤΙΚΟΥ	<u>52,32%</u>	<u>66,75%</u>	<u>76,99%</u>	<u>82,42%</u>	<u>81,78%</u>
-----------------------------------	----------------------	----------------------	----------------------	----------------------	----------------------

ΙΔΙΑ ΚΕΦΑΛΑΙΑ**ΜΕΤΟΧΙΚΟ ΚΕΦΑΛΑΙΟ**

Καταβλημένο	15,96%	16,02%	15,09%	16,46%	21,62%
-------------	--------	--------	--------	--------	--------

Οφειλόμενο	<u>0,58%</u>	<u>0,00%</u>	<u>1,56%</u>	<u>0,00%</u>	<u>0,00%</u>
ΣΥΝΟΛΟ ΜΕΤΟΧΙΚΟΥ ΚΕΦΑΛΑΙΟΥ	16,54%	16,02%	16,66%	16,46%	21,62%
ΔΙΑΦΟΡΑ ΑΠΟ ΕΚΔΟΣΗ ΜΕΤΟΧΩΝ ΥΠΕΡ ΤΟ ΑΡΤΙΟ	2,63%	19,35%	45,88%	56,50%	58,92%
ΔΙΑΦΟΡΕΣ ΑΝΑΠΡΟΣΑΡΜΟΓΗΣ-ΕΠΙΧΟΡΗΓΗΣΕΙΣ ΕΠΕΝΔΥΣΕΩΝ					
Διαφορές από αναπροσαρμογή αξίας συμμετοχών και χρεωγράφων	0,59%	0,08%	0,01%	0,01%	0,01%
Διαφορές από αναπροσαρμογή λοιπών περιουσιακών στοιχείων	0,27%	0,03%	0,02%	0,21%	0,11%
Επιχορηγήσεις επενδύσεων παγίου ενεργητικού	2,23%	1,89%	1,44%	1,13%	1,35%
Υπεραξία πωλήσεως παγίων Ν 3765/57 άρθρο 9	0,08%	0,07%	0,00%	0,00%	0,00%
Διαφορά από μετατροπή μετοχικού κεφαλαίου σε €	<u>0,00%</u>	<u>0,00%</u>	<u>0,00%</u>	<u>0,00%</u>	<u>0,00%</u>
ΣΥΝΟΛΟ ΔΙΑΦΟΡΩΝ ΑΝΑΠ/ΓΗΣ- ΕΠΙΧΟΡ/ΣΕΩΝ ΕΠΕΝΔΥΣΕΩΝ	3,18%	2,07%	1,46%	1,35%	1,48%
ΑΠΟΘΕΜΑΤΙΚΑ ΚΕΦΑΛΑΙΑ					
Τακτικό αποθεματικό	1,59%	1,42%	0,98%	1,01%	-4,86%
Ειδικά αποθεματικά	1,08%	0,80%	0,35%	0,31%	0,33%
Έκτακτα αποθεματικά	1,59%	3,44%	1,24%	0,85%	0,71%
Έκτακτα αποθεματικά 23β Ν 2234/94	0,00%	0,00%	0,05%	0,04%	0,05%
Αποθεματικά φορολογηθέντα κατ'άρθρο 7 Ν 2579/98	0,00%	0,00%	0,00%	0,00%	0,00%
Αφορολόγητα αποθεματικά ειδικών διατάξεων νόμων	18,87%	13,78%	6,44%	5,08%	4,23%
Αποθεματικά από έσοδα φορολογηθέντα με ειδικό τρόπο	0,00%	0,00%	0,00%	0,00%	0,00%
Αποθεματικά από αφορολόγητα έσοδα	0,00%	0,01%	0,00%	0,00%	0,00%
Αποθεματικό για ίδιες μετοχές	0,00%	0,00%	0,00%	0,33%	0,72%
Ζημία από αποτίμηση συμμετοχών και χρεωγράφων	<u>0,00%</u>	<u>0,00%</u>	<u>0,00%</u>	<u>0,00%</u>	<u>0,64%</u>
ΣΥΝΟΛΟ ΑΠΟΘΕΜΑΤΙΚΩΝ ΚΕΦΑΛΑΙΩΝ	23,14%	19,44%	9,05%	7,62%	0,53%
ΑΠΟΤΕΛΕΣΜΑΤΑ ΕΙΣ ΝΕΟ					
Υπόλοιπα κερδών χρήσεως εις νέον	1,79%	1,88%	1,10%	0,74%	1,08%
Υπόλοιπα κερδών προηγούμενων χρήσεων	0,00%	0,00%	0,00%	0,39%	0,00%
Υπόλοιπα ζημιών χρήσεως εις νέον	1,28%	0,42%	0,00%	1,09%	1,95%
Υπόλοιπο ζημιών προηγούμενων χρήσεων	0,00%	0,00%	0,00%	0,00%	1,18%
Ίδιες μετοχές	0,00%	0,00%	0,00%	0,84%	0,88%
Ζημίες από πρόβλεψη διαγραφής συμμετοχών-απαιτήσεων	<u>0,00%</u>	<u>0,00%</u>	<u>0,00%</u>	<u>0,00%</u>	<u>0,57%</u>
ΣΥΝΟΛΟ ΑΠΟΤΕΛΕΣΜΑΤΩΝ ΕΙΣ ΝΕΟ	0,52%	1,47%	1,10%	-0,79%	-3,50%

ΠΟΣΑ ΠΡΟΟΡΙΣΜΕΝΑ ΓΙΑ ΑΥΞΗΣΗ ΜΕΤΟΧΙΚΟΥ ΚΕΦΑΛΑΙΟΥ

Καταθέσεις μετόχων ή εταίρων	0,55%	0,00%	0,00%	0,00%	0,00%
ΣΥΝΟΛΟ ΙΔΙΩΝ ΚΕΦΑΛΑΙΩΝ	46,55%	58,35%	74,14%	81,14%	79,05%

ΠΡΟΒΛΕΨΕΙΣ ΓΙΑ ΚΙΝΔΥΝΟΥΣ ΚΑΙ ΕΞΟΔΑ

Προβλέψεις αποζημιώσεως προσωπικού	0,05%	0,04%	0,02%	0,02%	0,04%
Λοιπές προβλέψεις	1,19%	0,09%	0,05%	0,05%	0,11%
ΣΥΝΟΛΟ ΠΡΟΒΛΕΨΕΩΝ ΓΙΑ ΚΙΝΔΥΝΟΥΣ ΚΑΙ ΕΞΟΔΑ	1,24%	0,13%	0,07%	0,07%	0,14%

ΜΑΚΡΟΠΡΟΘΕΣΜΑ ΞΕΝΑ ΚΕΦΑΛΑΙΑ

Δάνεια τραπεζών	2,98%	6,29%	1,74%	0,53%	1,87%
Λοιπές μακροπρόθεσμες υποχρεώσεις	0,14%	0,21%	0,04%	0,06%	0,06%
ΣΥΝΟΛΟ ΜΑΚΡΟΠΡΟΘΕΣΜΩΝ ΞΕΝΩΝ ΚΕΦΑΛΑΙΩΝ	3,12%	6,50%	1,78%	0,59%	1,93%

ΜΕΤΑΒΑΤΙΚΟΙ ΛΟΓΑΡΙΑΣΜΟΙ ΠΑΘΗΤΙΚΟΥ

Έσοδα επομένων χρήσεων	0,44%	0,57%	0,31%	0,28%	0,36%
Έξοδα χρήσης δεδουλευμένα	0,53%	0,87%	0,48%	0,29%	0,31%
Λοιποί μεταβατικοί λογ/σμοί παθητικού	0,44%	0,34%	0,21%	0,05%	0,00%
ΣΥΝΟΛΟ ΜΕΤΑΒΑΤΙΚΩΝ ΛΟΓΑΡΙΑΣΜΩΝ ΠΑΘΗΤΙΚΟΥ	1,41%	1,77%	0,99%	0,62%	0,67%

ΣΥΝΟΛΟ ΑΠΑΣΧΟΛΗΘΕΝΤΩΝ ΚΕΦΑΛΑΙΩΝ

52,32%	66,75%	76,99%	82,42%	81,78%
---------------	---------------	---------------	---------------	---------------

ΠΙΝΑΚΑΣ 70: ΜΕΣΑ ΑΠΟΤΕΛΕΣΜΑΤΑ ΧΡΗΣΕΩΣ ΜΕ ΒΑΣΗ ΑΝΑΛΥΣΗ ΚΟΙΝΟΥ ΜΕΓΕΘΟΥΣ

ΛΟΓΑΡΙΑΣΜΟΙ	1997	1998	1999	2000	2001
<u>ΑΠΟΤΕΛΕΣΜΑΤΑ ΕΚΜΕΤΑΛΛΕΥΣΕΩΣ</u>					
Κύκλος εργασιών (Πωλήσεις)	100,00%	100,00%	100,00%	100,00%	100,00%
(-)ΜΕΙΟΝ Κόστος πωλήσεων	72,89%	76,22%	76,01%	78,96%	81,22%
(-)ΜΕΙΟΝ Ειδικές δαπάνες πα.2γ και 2στ άρθρου 31Ν 2238/94	0,33%	0,31%	0,33%	0,36%	0,00%
ΜΙΚΤΑ ΑΠΟΤΕΛΕΣΜΑΤΑ (ΚΕΡΔΗ Ή ΖΗΜΙΕΣ) ΕΚΜΕΤΑΛΛΕΥΣΕΩΣ	26,78%	23,47%	23,66%	20,68%	18,78%
(+)ΠΛΕΟΝ Άλλα έσοδα εκμεταλλεύσεως	1,39%	1,32%	1,89%	1,94%	2,12%
ΣΥΝΟΛΟ	28,17%	24,79%	25,56%	22,62%	20,91%
(-)ΜΕΙΟΝ Έξοδα διοικητικής λειτουργίας	7,16%	6,81%	6,82%	8,77%	8,59%
(-)ΜΕΙΟΝ Έξοδα ερευνών και ανάπτυξης	0,05%	0,04%	0,05%	0,06%	0,08%
(-)ΜΕΙΟΝ Έξοδα λειτουργίας διαθέσεως	11,42%	10,11%	9,95%	11,20%	13,35%
ΜΕΡΙΚΑ ΑΠΟΤΕΛΕΣΜΑΤΑ (ΚΕΡΔΗ Ή ΖΗΜΙΕΣ) ΕΚΜΕΤΑΛΛΕΥΣΕΩΣ	9,54%	7,83%	8,72%	2,59%	-1,11%

(+)ΠΛΕΟΝ Έσοδα συμμετοχών	0,38%	0,35%	0,32%	0,60%	3,18%
(+)ΠΛΕΟΝ Έσοδα χρεωγράφων	0,00%	0,01%	0,24%	0,98%	0,24%
(+)ΠΛΕΟΝ Κέρδη από πωλήσεις συμμετοχών και χρεωγράφων	1,41%	9,83%	9,81%	12,78%	0,25%
(+)ΠΛΕΟΝ Πιστωτικοί τόκοι και συναφή έσοδα	0,23%	0,43%	0,77%	2,65%	0,32%
(-)ΜΕΙΟΝ Προβλέψεις υποτιμήσεως συμμετοχών και χρεωγράφων	0,00%	0,00%	1,50%	1,36%	1,31%
(-)ΜΕΙΟΝ Έξοδα και ζημίες συμμετοχών και χρεωγράφων	0,02%	0,12%	0,61%	0,85%	0,19%
(-)ΜΕΙΟΝ Χρεωστικοί τόκοι και συναφή έξοδα	<u>2,04%</u>	<u>2,82%</u>	<u>2,04%</u>	<u>0,83%</u>	<u>0,89%</u>
ΟΛΙΚΟ ΑΠΟΤΕΛΕΣΜΑ (ΚΕΡΔΗ Ή ΖΗΜΙΕΣ) ΕΚΜΕΤΑΛΛΕΥΣΕΩΣ	9,50%	15,51%	15,71%	16,55%	0,48%
(+)ΠΛΕΟΝ ΕΚΤΑΚΤΑ ΚΕΡΔΗ	1,60%	1,81%	0,71%	1,26%	1,13%
Έκτακτα και ανόργανα έσοδα	1,45%	1,42%	0,67%	1,08%	0,71%
Έκτακτα κέρδη	0,14%	0,36%	0,03%	0,07%	0,26%
Έσοδα προηγούμενων χρήσεων	0,02%	0,02%	0,01%	0,11%	0,06%
Έσοδα από προβλέψεις προηγούμενων χρήσεων	0,00%	0,01%	0,00%	0,00%	0,10%
(-)ΜΕΙΟΝ ΕΚΤΑΚΤΕΣ ΖΗΜΙΕΣ	1,89%	1,38%	1,52%	1,32%	1,09%
Έκτακτα και ανόργανα έξοδα	0,87%	0,86%	0,98%	0,44%	0,21%
Έκτακτες ζημίες	0,30%	0,08%	0,06%	0,05%	0,05%
Έξοδα προηγούμενων χρήσεων	0,09%	0,10%	0,26%	0,53%	0,49%
Προβλέψεις για κινδύνους και έξοδα	<u>0,62%</u>	<u>0,33%</u>	<u>0,22%</u>	<u>0,29%</u>	<u>0,35%</u>
ΟΡΓΑΝΙΚΑ ΚΑΙ ΕΚΤΑΚΤΑ ΑΠΟΤΕΛΕΣΜΑΤΑ (ΚΕΡΔΗ Ή ΖΗΜΙΕΣ)	9,21%	15,95%	14,90%	16,49%	0,52%
(-)ΜΕΙΟΝ Σύνολο αποσβέσεων παγίων στοιχείων	2,89%	3,71%	5,60%	5,39%	5,55%
Οι από αυτές ενσωματωμένες στο λειτουργικό κόστος	<u>2,78%</u>	<u>3,61%</u>	<u>4,26%</u>	<u>4,63%</u>	<u>5,34%</u>
ΚΑΘΑΡΑ ΑΠΟΤΕΛΕΣΜΑΤΑ ΧΡΗΣΕΩΣ ΠΡΟ ΦΟΡΩΝ (ΚΕΡΔΗ Ή ΖΗΜΙΕΣ)	9,10%	15,85%	13,56%	15,73%	0,31%

ΠΙΝΑΚΑΣ ΔΙΑΘΕΣΕΩΣ ΑΠΟΤΕΛΕΣΜΑΤΩΝ**ΚΑΘΑΡΑ ΑΠΟΤΕΛΕΣΜΑΤΑ (ΚΕΡΔΗ Ή ΖΗΜΙΕΣ) ΧΡΗΣΕΩΣ**

Καθαρά κέρδη χρήσεως	9,10%	15,85%	13,56%	15,73%	0,31%
(+) Υπόλοιπο κερδών προηγούμενων χρήσεων	0,61%	1,29%	3,77%	1,66%	1,39%
(-) Υπόλοιπο ζημιών προηγούμενων χρήσεων	1,37%	0,89%	0,37%	0,00%	0,00%
(-) Διαφορές φορολογικού ελέγχου προηγούμενων χρήσεων	0,30%	0,69%	0,44%	0,11%	0,03%
(+) Διάθεση ειδικών αφορολογήτων αποθεματικών συμμετοχών και χρεωγράφων για κάλυψη ζημιών	0,00%	0,00%	0,00%	0,35%	1,08%
(+) Αφορολόγητα αποθεματικά για φορολόγηση κατ'άρθρο 7 Ν 2579/98	0,00%	0,00%	0,00%	0,34%	0,00%

(+) Κέρδη από πώληση χρεωγράφων προς συμψηφισμό με προβλέψεις υποτ/σεως χρεωγράφων	0,00%	0,00%	2,71%	0,03%	0,02%
(+) Αποθεματικά από απαλλασσόμενα της φορολογίας έσοδα για φορολόγηση	0,00%	0,06%	0,00%	0,00%	0,00%
(+) Αφορολόγητα κέρδη για φορολόγηση κατ'άρθρο 8 Ν 2579/98	0,00%	4,23%	0,00%	0,00%	0,00%
(+) Αποθεματικά για κάλυψη ζημίας συμμετοχών	0,00%	0,23%	0,00%	0,00%	0,00%
(+) Αποθεματικά προς διάθεση	0,00%	0,02%	0,71%	1,23%	0,00%
(-) Αναπόσβεστο υπόλοιπο ασώματων ακινητοποιήσεων	0,00%	0,00%	0,00%	0,00%	1,11%
(+) Διάθεση ειδικών αφορολογήτων αποθεματικών συμμετοχών και χρεωγράφων για διανομή	0,00%	0,00%	0,00%	0,94%	0,00%
(-) Ζημίες από αποτίμηση συμμετοχών και χρεωγράφων	0,00%	0,00%	0,00%	0,44%	2,37%
(-) Ζημίες από πώληση συμμετοχών και χρεωγράφων	0,00%	0,38%	2,71%	0,00%	0,00%
(+) Αποθεματικά προηγούμενων χρήσεων για αύξηση μετοχικού κεφαλαίου	0,00%	0,05%	0,00%	0,00%	0,00%
(+) Έκτακτα αποθεματικά προς διάθεση	<u>0,00%</u>	<u>0,00%</u>	<u>0,00%</u>	<u>0,00%</u>	<u>0,42%</u>
ΣΥΝΟΛΟ	8,05%	19,77%	17,23%	19,73%	-0,30%
(-) Φόρος εισοδήματος	2,28%	2,41%	4,26%	3,66%	1,24%
(-) Φόρος αφορολογήτων αποθεματικών κατ'άρθρο 7 Ν 2579/98	0,00%	0,00%	0,00%	0,00%	0,00%
(-) Λοιποί μη ενσωματωμένοι στο λειτουργικό κόστος φόροι	0,03%	0,02%	0,02%	0,04%	0,02%
(-) Αποθεματικά φορολογηθέντα κατ'άρθρο 7 Ν 2579/98	0,00%	0,00%	0,00%	0,00%	0,00%
(-) Φόρος αποθεματικών κατ'άρθρο 8 Ν 2579/98	0,00%	0,02%	0,00%	0,00%	0,00%
(-) Φόρος αφορολογήτων κερδών κατ'άρθρο 8 Ν 2579/98	0,00%	0,74%	0,00%	0,00%	0,00%
(-) Ζημίες από υποτίμηση μετοχών εισηγμένων στο Χ.Α.Α.	0,00%	0,00%	0,00%	8,04%	0,00%
(+) Αποθεματικά για κάλυψη ζημιών συμμετοχών και χρεωγράφων	<u>0,00%</u>	<u>0,00%</u>	<u>0,00%</u>	<u>0,25%</u>	<u>1,29%</u>
ΑΠΟΤΕΛΕΣΜΑΤΑ ΕΙΣ ΝΕΟ	5,73%	16,60%	12,95%	8,24%	-0,27%
<u>ΔΙΑΘΕΣΗ ΤΩΝ ΚΕΡΔΩΝ</u>					
Τακτικό αποθεματικό	0,13%	0,31%	0,53%	0,34%	0,19%
Πρώτο μέρισμα	1,06%	0,93%	4,04%	3,71%	1,25%
Πρόσθετο μέρισμα από αποθεματικά (άρθρο 8 Ν 2579/98)	0,15%	1,99%	1,08%	1,18%	0,36%
Μερίσματα πληρωτέα	0,40%	1,51%	0,54%	0,59%	0,77%
Ειδικό αποθεματικό	0,03%	0,00%	0,00%	0,00%	0,00%
Ειδικό αφορολόγητο αποθεματικό Ν 3765/57	0,07%	0,07%	0,00%	0,00%	0,00%

Έκτακτο αποθεματικό	0,00%	0,10%	0,14%	0,00%	0,00%
Έκτακτο αποθεματικό φορολογηθέντων κερδών (άρθρο 8 Ν 2579/98)	0,00%	1,71%	0,00%	0,00%	0,00%
Ειδικά και έκτακτα αποθεματικά άρθρο 5 Ν 1892/90	0,08%	0,29%	0,25%	0,19%	0,00%
Αφορολόγητα αποθεματικά Ν 1828/89	0,18%	0,28%	0,58%	0,27%	0,17%
Αφορολόγητα αποθεματικά από κέρδη εκ πωλήσεως συμμετοχών και χρεωγράφων	0,01%	1,72%	0,58%	0,32%	0,00%
Αφορολόγητα αποθεματικά από απαλλασσόμενα της φορολογίας έσοδα	0,05%	0,79%	2,06%	0,41%	0,05%
Αφορολόγητα αποθεματικά ειδικών διατάξεων νόμων (άρθρο 12 Ν 1892/90)	1,63%	0,01%	0,11%	0,06%	0,00%
Αφορολόγητα αποθεματικά ειδικών διατάξεων νόμων (άρθρο 22 Ν 1892/89)	0,46%	0,25%	0,00%	0,00%	0,00%
Αφορολόγητο αποθεματικό άρθρου 38 Ν 2238	0,00%	0,00%	0,00%	0,01%	0,00%
Αποθεματικά για ίδιες μετοχές	0,00%	0,00%	0,00%	0,69%	0,72%
Αποθεματικά φορολογηθέντα κατ'άρθρο 8 Ν 2579/98	0,00%	0,08%	0,00%	0,00%	0,00%
Διάθεση κερδών προηγούμενων χρήσεων για αύξηση μετοχικού κεφαλαίου	0,00%	0,10%	0,00%	0,00%	0,00%
Διάθεση αποθεματικών προηγούμενων χρήσεων για αύξηση μετοχικού κεφαλαίου	0,00%	0,05%	0,00%	0,00%	0,00%
Αφορολόγητη έκπτωση Ν 1892/90 (άρθρο 12)	0,77%	0,00%	0,00%	0,00%	0,00%
Αμοιβές από ποσοστά μελών διοικητικού συμβουλίου	0,02%	0,02%	0,10%	0,23%	0,25%
Αμοιβές εργατοϋπαλληλικού προσωπικού	0,02%	0,38%	0,06%	0,07%	0,00%
Υπόλοιπο Αποτελεσμάτων εις Νέο	1,48%	1,93%	2,02%	1,04%	2,98%

ΠΙΝΑΚΑΣ ΣΥΜΨΗΦΙΣΜΟΥ

Κέρδη από πώληση συμμετοχών και χρεωγράφων	0,00%	0,00%	0,00%	9,82%	0,11%
(-)ΜΕΙΟΝ Ζημίες από πώληση χρεωγράφων	0,00%	0,00%	0,00%	0,82%	0,19%
(-)ΜΕΙΟΝ Προβλέψεις υποτίμησης συμμετοχών και χρεωγράφων	0,00%	0,00%	0,00%	1,21%	7,85%
(-)ΜΕΙΟΝ Ζημία από υποτίμηση μετοχών εισηγμένων στο Χ.Α.Α.	0,00%	0,00%	0,00%	8,04%	5,48%
(+)ΠΛΕΟΝ Αφορολόγητα αποθεματικά από κέρδη εκ πωλήσεως συμμετοχών και χρεωγράφων	0,00%	0,00%	0,00%	0,25%	1,64%

ΠΙΝΑΚΑΣ 71: ΜΕΣΟΙ ΙΣΟΛΟΓΙΣΜΟΙ ΜΕ ΕΤΟΣ ΒΑΣΗΣ ΤΟ 1997

ΛΟΓΑΡΙΑΣΜΟΙ	1997	1998	1999	2000	2001
<u>ΕΞΟΔΑ ΕΓΚΑΤΑΣΤΑΣΗΣ</u>					
Έξοδα ιδρύσεως και πρώτης εγκαταστάσεως	100,00	143,73	161,86	281,95	212,47

Συναλκές διαφορές δανείων για κτήσεις παγίων στοιχείων	100,00	156,29	371,53	152,17	152,17
Τόκοι δανείων κατασκευαστικής περιόδου	100,00	104,44	104,44	104,44	132,29
Λοιπά έξοδα εγκατάστασης	100,00	244,14	409,07	647,92	591,61
	100,00	200,06	309,27	478,89	423,53
Αποσβεσθέντα έξοδα εγκατάστασης	100,00	154,09	324,72	411,62	428,70
ΣΥΝΟΛΟ ΕΞΟΔΩΝ ΕΓΚΑΤΑΣΤΑΣΗΣ	100,00	258,04	289,79	563,72	417,01

ΠΑΓΙΟ ΕΝΕΡΓΗΤΙΚΟ**ΑΣΩΜΑΤΕΣ ΑΚΙΝΗΤΟΠΟΙΗΣΕΙΣ**

Έξοδα ερευνών και ανάπτυξης	100,00	182,91	187,70	272,72	336,06
Παραχωρήσεις-Δικαιώματα βιομηχανικής ιδιοκτησίας	100,00	109,47	143,00	159,29	159,32
Λοιπές ασώματες ακινητοποιήσεις	100,00	315,75	1068,31	884,05	1326,74
Προκαταβολές κτήσεως ασώματων ακινητοποιήσεων	100,00	850,70	0,00	0,00	0,00
	100,00	142,21	162,59	183,95	200,73
Αποσβεσθείσες ασώματες ακινητοποιήσεις	100,00	142,33	223,43	233,31	275,10
ΣΥΝΟΛΟ ΑΣΩΜΑΤΩΝ ΑΚΙΝΗΤΟΠΟΙΗΣΕΩΝ	100,00	142,13	124,87	153,35	154,63

ΕΝΣΩΜΑΤΕΣ ΑΚΙΝΗΤΟΠΟΙΗΣΕΙΣ

Γήπεδα-Οικόπεδα	100,00	126,47	269,84	309,94	333,28
Κτίρια και τεχνικά έργα	100,00	129,63	137,32	218,67	244,64
Μηχαν/τα-Τεχν.εγκατ/σεις-Λοιπός μηχ/κός εξοπλισμός	100,00	162,17	144,38	180,79	199,91
Μεταφορικά μέσα	100,00	117,44	113,28	120,68	128,55
Έπιπλα και λοιπός εξοπλισμός	100,00	125,37	154,80	191,74	207,38
Ακινητοποιήσεις υπό εκτέλεση και προκαταβολές	100,00	149,29	540,25	503,34	544,11
	100,00	143,72	166,32	213,05	234,69
Αποσβεσθείσες ενσώματες ακινητοποιήσεις	100,00	129,75	152,90	178,29	215,03
ΣΥΝΟΛΟ ΕΝΣΩΜΑΤΩΝ ΑΚΙΝΗΤΟΠΟΙΗΣΕΩΝ	100,00	150,13	172,48	228,99	243,71

ΣΥΜΜΕΤΟΧΕΣ ΚΑΙ ΑΛΛΕΣ ΜΑΚΡΟΠΡΟΘΕΣΜΕΣ ΧΡΗΜ/ΚΕΣ ΑΠΑΙΤΗΣΕΙΣ

Συμμετοχές σε συνδεδεμένες επιχειρήσεις	100,00	144,96	1110,20	2016,06	2022,01
Συμμετοχές σε λοιπές επιχειρήσεις	100,00	147,47	148,51	499,82	460,68
Λοιπές μακροπρόθεσμες απαιτήσεις	100,00	112,62	277,35	473,41	487,95

ΣΥΝΟΛΟ ΣΥΜΜΕΤΟΧΩΝ ΚΑΙ ΑΛΛΩΝ ΜΑΚΡΟΠΡΟΘΕΣΜΩΝ ΧΡΗΜ/ΚΩΝ ΑΠΑΙΤΗΣΕΩΝ

	100,00	145,63	616,16	1233,04	1216,68
ΣΥΝΟΛΟ ΠΑΓΙΟΥ ΕΝΕΡΓΗΤΙΚΟΥ	100,00	153,10	286,61	490,27	490,90

ΚΥΚΛΟΦΟΡΟΥΝ ΕΝΕΡΓΗΤΙΚΟ**ΑΠΟΘΕΜΑΤΑ**

Εμπορεύματα	100,00	157,14	245,94	221,16	218,29
-------------	--------	--------	--------	--------	--------

Έτοιμα και Ημιτελή προϊόντα/Υποπροϊόντα και Υπολλείματα	100,00	135,80	179,54	236,49	278,80
Παραγωγή σε εξέλιξη	100,00	305,78	140,11	70,47	196,38
Πρώτες και Βοηθητικές ύλες-Αναλώσιμα υλικά-Ανταλλακτικά-Είδη συσκευασίας	100,00	152,19	56,98	99,11	69,56
Προκαταβολές για αγορές αποθεμάτων	100,00	195,28	189,30	141,02	78,35
ΣΥΝΟΛΟ ΑΠΟΘΕΜΑΤΩΝ	100,00	154,86	108,19	137,07	122,19
ΑΠΑΙΤΗΣΕΙΣ					
Πελάτες	100,00	114,71	143,21	170,89	180,51
Γραμμάτια εισπρακτέα χαρτοφυλακίου και σε εγγύηση στις τράπεζες	100,00	72,71	59,76	43,45	31,00
Υποσχετικές επιστολές και λοιποί τίτλοι					
Γραμμάτια σε καθυστέρηση	100,00	114,33	97,80	113,43	91,48
Επιταγές εισπρακτέες (μεταχρονολογημένες)	100,00	143,30	156,23	197,20	202,61
Επιταγές σε καθυστέρηση (σφραγισμένες)	100,00	115,55	105,36	102,46	104,33
Μέτοχοι λογαριασμοί καλύψεως κεφαλαίου					
Κεφάλαιο εισπρακτέο στην επόμενη χρήση	100,00	0,00	5974,60	0,00	0,00
Βραχυπρ/σμες απαιτήσεις κατά συνδεδεμένων επιχειρήσεων	100,00	128,59	108,98	10,35	21,33
Βραχυπρ/σμες απαιτήσεις κατά λοιπών συμμετοχικού ενδιαφέροντος επιχειρήσεις	100,00	135,44	227,21	130,91	2239,10
Δεσμευμένοι λογ/σμοί καταθέσεων					
Μακροπρ/σμες απαιτήσεις εισπρακτέες στην επόμενη χρήση					
Επισφαλείς-Επίδικοι πελάτες και χρεώστες	100,00	156,63	158,93	124,25	148,91
Χρεώστες διάφοροι	100,00	132,56	148,93	186,67	155,52
Απαιτήσεις από Ελληνικό Δημόσιο	100,00	398,06	961,69	950,71	783,71
Λογ/σμοί διαχείρισης προκ/λών και πιστώσεων	100,00	123,50	162,78	398,25	256,13
ΣΥΝΟΛΟ ΑΠΑΙΤΗΣΕΩΝ	100,00	120,95	220,38	166,22	169,16
ΧΡΕΩΓΡΑΦΑ					
Μετοχές	100,00	100,00	81735,94	19359,74	42929,04
Ομολογίες					
Λοιπά χρεώγραφα	100,00	117,55	2191,65	718,51	596,13
Ίδιες μετοχές					
ΣΥΝΟΛΟ ΧΡΕΩΓΡΑΦΩΝ	100,00	117,38	3127,78	1540,05	1362,23
ΔΙΑΘΕΣΙΜΑ					
Ταμείο	100,00	42,58	119,79	123,79	77,33
Καταθέσεις όψεως και προθεσμίας	100,00	616,99	759,57	1657,02	226,58
ΣΥΝΟΛΟ ΔΙΑΘΕΣΙΜΩΝ	100,00	494,19	622,79	1329,24	194,67
ΣΥΝΟΛΟ ΚΥΚΛΟΦΟΡΟΥΝΤΟΣ ΕΝΕΡΓΗΤΙΚΟΥ	100,00	140,28	314,65	250,23	202,61

ΜΕΤΑΒΑΤΙΚΟΙ ΛΟΓΑΡΙΑΣΜΟΙ ΕΝΕΡΓΗΤΙΚΟΥ

Έξοδα επομένων χρήσεων	100,00	254,84	332,00	228,67	319,29
Έσοδα χρήσεως εισπρακτέα	100,00	718,10	840,70	295,78	540,44
Λοιποί μεταβατικοί λογ/σμοί ενεργητικού	100,00	80,54	75,32	1,69	135,03

ΣΥΝΟΛΟ ΜΕΤΑΒΑΤΙΚΩΝ ΛΟΓ/ΣΜΩΝ

ΕΝΕΡΓΗΤΙΚΟΥ	100,00	397,88	475,35	207,00	366,34
--------------------	---------------	---------------	---------------	---------------	---------------

ΣΥΝΟΛΟ ΕΝΕΡΓΗΤΙΚΟΥ

	100,00	147,38	304,86	344,55	317,60
--	---------------	---------------	---------------	---------------	---------------

ΒΡΑΧΥΠΡΟΘΕΣΜΕΣ ΥΠΟΧΡΕΩΣΕΙΣ

Προμηθευτές	100,00	140,80	140,67	159,02	157,93
Γραμμάτια πληρωτέα	100,00	56,59	30,78	52,97	30,97
Επιταγές πληρωτέες (μεταχρονολογημένες)	100,00	106,54	104,41	175,83	142,09
Τράπεζες-Λογ/σμοί βραχ/σμων υποχρεώσεων	100,00	67,50	93,49	40,37	118,20
Προκαταβολές πελατών	100,00	292,45	494,45	311,95	175,17
Υποχρεώσεις από φόρους-τέλη	100,00	107,12	199,13	141,93	76,46
Ασφαλιστικοί οργανισμοί	100,00	104,65	113,08	115,83	115,50

Μακροπρ/σμες υποχρεώσεις πληρωτέες στην επόμενη χρήση	100,00	62,69	101,33	75,99	40,17
---	--------	-------	--------	-------	-------

Υποχρεώσεις προς συνδεδεμένες επιχειρήσεις					
--	--	--	--	--	--

Υποχρεώσεις προς λοιπές συμμετοχικού ενδιαφέροντος επιχειρήσεις					
---	--	--	--	--	--

Μερίσματα πληρωτέα	100,00	252,43	545,57	508,28	244,85
--------------------	--------	--------	--------	--------	--------

Μερίσματα τρεχούσης χρήσης					
----------------------------	--	--	--	--	--

Πιστωτές διάφοροι	100,00	106,78	501,35	492,63	325,82
-------------------	--------	--------	--------	--------	--------

ΣΥΝΟΛΟ ΒΡΑΧΥΠΡΟΘΕΣΜΩΝ

ΥΠΟΧΡΕΩΣΕΩΝ	100,00	102,78	147,16	127,01	121,34
--------------------	---------------	---------------	---------------	---------------	---------------

ΣΥΝΟΛΟ ΚΑΘΑΡΟΥ ΕΝΕΡΓΗΤΙΚΟΥ

	100,00	188,01	448,57	542,77	496,43
--	---------------	---------------	---------------	---------------	---------------

ΙΔΙΑ ΚΕΦΑΛΑΙΑ**ΜΕΤΟΧΙΚΟ ΚΕΦΑΛΑΙΟ**

Καταβλημένο	100,00	147,99	288,29	355,40	430,23
-------------	--------	--------	--------	--------	--------

Οφειλόμενο	100,00	0,00	820,11	0,00	0,00
------------	--------	------	--------	------	------

ΣΥΝΟΛΟ ΜΕΤΟΧΙΚΟΥ ΚΕΦΑΛΑΙΟΥ	100,00	142,79	306,99	342,90	415,10
-----------------------------------	---------------	---------------	---------------	---------------	---------------

ΔΙΑΦΟΡΑ ΑΠΟ ΕΚΔΟΣΗ ΜΕΤΟΧΩΝ**ΥΠΕΡ ΤΟ ΑΡΤΙΟ**

	100,00	1086,24	5327,97	7415,73	7128,69
--	---------------	----------------	----------------	----------------	----------------

ΔΙΑΦΟΡΕΣ ΑΝΑΠΡΟΣΑΡΜΟΓΗΣ-ΕΠΙΧΟΡΗΓΗΣΕΙΣ ΕΠΕΝΔΥΣΕΩΝ

Διαφορές από αναπροσαρμογή αξίας συμμετοχών και χρεωγράφων	100,00	18,96	4,78	6,62	6,63
--	--------	-------	------	------	------

Διαφορές από αναπροσαρμογή λοιπών περιουσιακών στοιχείων	100,00	17,87	17,87	267,52	129,95
--	--------	-------	-------	--------	--------

Επιχορηγήσεις επενδύσεων παγίου ενεργητικού	100,00	124,57	196,09	174,61	192,39
---	--------	--------	--------	--------	--------

Υπεραξία πωλήσεως παγίων Ν 3765/57 άρθρο 9	100,00	124,02	0,00	0,00	0,00
Διαφορά από μετατροπή μετοχικού κεφαλαίου σε €					
ΣΥΝΟΛΟ ΔΙΑΦΟΡΩΝ ΑΝΑΠ/ΓΗΣ- ΕΠΙΧΟΡ/ΣΕΩΝ ΕΠΕΝΔΥΣΕΩΝ	100,00	95,90	140,21	146,47	147,66
<u>ΑΠΟΘΕΜΑΤΙΚΑ ΚΕΦΑΛΑΙΑ</u>					
Τακτικό αποθεματικό	100,00	130,85	186,77	218,80	-968,52
Ειδικά αποθεματικά	100,00	109,62	98,01	98,01	98,01
Έκτακτα αποθεματικά	100,00	318,13	238,43	183,00	141,00
Έκτακτα αποθεματικά 23β Ν 2234/94					
Αποθεματικά φορολογηθέντα κατ'άρθρο 7 Ν 2579/98					
Αφορολόγητα αποθεματικά ειδικών διατάξεων νόμων	100,00	107,57	103,96	92,72	71,20
Αποθεματικά από έσοδα φορολογηθέντα με ειδικό τρόπο	100,00	159,79	0,00	0,00	0,00
Αποθεματικά από αφορολόγητα έσοδα	100,00	936,28	0,00	0,00	0,00
Αποθεματικό για ίδιες μετοχές					
Ζημία από αποτίμηση συμμετοχών και χρεωγράφων					
ΣΥΝΟΛΟ ΑΠΟΘΕΜΑΤΙΚΩΝ ΚΕΦΑΛΑΙΩΝ	100,00	123,82	119,25	113,39	7,33
<u>ΑΠΟΤΕΛΕΣΜΑΤΑ ΕΙΣ ΝΕΟ</u>					
Υπόλοιπα κερδών χρήσεως εις νέον	100,00	154,87	186,97	142,62	190,91
Υπόλοιπα κερδών προηγούμενων χρήσεων					
Υπόλοιπα ζημιών χρήσεως εις νέον	100,00	48,29	0,00	293,53	485,46
Υπόλοιπο ζημιών προηγούμενων χρήσεων					
Ίδιες μετοχές					
Ζημίες από πρόβλεψη διαγραφής συμμετοχών-απαιτήσεων					
ΣΥΝΟΛΟ ΑΠΟΤΕΛΕΣΜΑΤΩΝ ΕΙΣ ΝΕΟ	100,00	417,48	647,66	-525,50	-2150,72
<u>ΠΟΣΑ ΠΡΟΟΡΙΣΜΕΝΑ ΓΙΑ ΑΥΞΗΣΗ ΜΕΤΟΧΙΚΟΥ ΚΕΦΑΛΑΙΟΥ</u>					
Καταθέσεις μετόχων ή εταίρων	100,00	0,00	0,00	0,00	0,00
ΣΥΝΟΛΟ ΙΔΙΩΝ ΚΕΦΑΛΑΙΩΝ	100,00	184,73	485,58	600,55	539,31
<u>ΠΡΟΒΛΕΨΕΙΣ ΓΙΑ ΚΙΝΔΥΝΟΥΣ ΚΑΙ ΕΞΟΔΑ</u>					
Προβλέψεις αποζημιώσεως προσωπικού	100,00	113,04	139,59	170,79	228,86
Λοιπές προβλέψεις	100,00	11,66	11,84	13,68	28,29
ΣΥΝΟΛΟ ΠΡΟΒΛΕΨΕΩΝ ΓΙΑ ΚΙΝΔΥΝΟΥΣ ΚΑΙ ΕΞΟΔΑ	100,00	15,67	16,88	19,88	36,21
<u>ΜΑΚΡΟΠΡΟΘΕΣΜΑ ΞΕΝΑ ΚΕΦΑΛΑΙΑ</u>					
Δάνεια τραπεζών	100,00	310,91	177,93	61,52	199,32
Λοιπές μακροπρόθεσμες υποχρεώσεις	100,00	217,55	95,23	144,91	134,72

ΣΥΝΟΛΟ ΜΑΚΡΟΠΡΟΘΕΣΜΩΝ ΞΕΝΩΝ ΚΕΦΑΛΑΙΩΝ	100,00	306,65	174,15	65,33	196,37
--	---------------	---------------	---------------	--------------	---------------

ΜΕΤΑΒΑΤΙΚΟΙ ΛΟΓΑΡΙΑΣΜΟΙ ΠΑΘΗΤΙΚΟΥ

Έσοδα επομένων χρήσεων	100,00	191,31	212,37	221,69	257,11
Έξοδα χρήσης δεδουλευμένα	100,00	239,32	272,26	186,82	182,54
Λοιποί μεταβατικοί λογ/σμοί παθητικού	100,00	114,55	145,49	41,90	2,98
ΣΥΝΟΛΟ ΜΕΤΑΒΑΤΙΚΩΝ ΛΟΓΑΡΙΑΣΜΩΝ ΠΑΘΗΤΙΚΟΥ	100,00	185,75	214,37	152,87	150,25

ΣΥΝΟΛΟ ΑΠΑΣΧΟΛΗΘΕΝΤΩΝ ΚΕΦΑΛΑΙΩΝ	100,00	188,01	448,57	542,77	496,43
--	---------------	---------------	---------------	---------------	---------------

ΠΙΝΑΚΑΣ 72: ΜΕΣΑ ΑΠΟΤΕΛΕΣΜΑΤΑ ΧΡΗΣΕΩΣ ΜΕ ΕΤΟΣ ΒΑΣΗΣ ΤΟ 1997

ΛΟΓΑΡΙΑΣΜΟΙ	1997	1998	1999	2000	2001
<u>ΑΠΟΤΕΛΕΣΜΑΤΑ ΕΚΜΕΤΑΛΛΕΥΣΕΩΣ</u>					
Κύκλος εργασιών (Πωλήσεις)	100,00	117,00	136,08	133,21	131,77
(-)ΜΕΙΟΝ Κόστος πωλήσεων	100,00	122,35	141,89	144,31	146,83
(-)ΜΕΙΟΝ Ειδικές δαπάνες πα.2γ και 2στ άρθρου 31Ν 2238/94	100,00	108,62	135,73	144,46	0,00
ΜΙΚΤΑ ΑΠΟΤΕΛΕΣΜΑΤΑ (ΚΕΡΔΗ Ή ΖΗΜΙΕΣ) ΕΚΜΕΤΑΛΛΕΥΣΕΩΣ	100,00	102,54	120,25	102,88	92,43
(+)ΠΛΕΟΝ Άλλα έσοδα εκμεταλλεύσεως	100,00	111,35	185,32	185,56	201,44
ΣΥΝΟΛΟ	100,00	102,98	123,46	106,96	97,81
(-)ΜΕΙΟΝ Έξοδα διοικητικής λειτουργίας	100,00	111,37	129,74	163,21	158,10
(-)ΜΕΙΟΝ Έξοδα ερευνών και ανάπτυξης	100,00	99,17	144,23	152,83	213,88
(-)ΜΕΙΟΝ Έξοδα λειτουργίας διαθέσεως	100,00	103,57	118,65	130,74	154,10
ΜΕΡΙΚΑ ΑΠΟΤΕΛΕΣΜΑΤΑ (ΚΕΡΔΗ Ή ΖΗΜΙΕΣ) ΕΚΜΕΤΑΛΛΕΥΣΕΩΣ	100,00	95,99	124,39	36,10	-15,35
(+)ΠΛΕΟΝ Έσοδα συμμετοχών	100,00	109,21	116,21	213,21	1117,65
(+)ΠΛΕΟΝ Έσοδα χρεωγράφων	100,00	126,95	6753,91	27413,13	6505,23
(+)ΠΛΕΟΝ Κέρδη από πωλήσεις συμμετοχών και χρεωγράφων	100,00	815,76	946,36	1206,87	23,20
(+)ΠΛΕΟΝ Πιστωτικοί τόκοι και συναφή έσοδα	100,00	221,91	456,88	1546,17	184,19
(-)ΜΕΙΟΝ Προβλέψεις υποτιμήσεως συμμετοχών και χρεωγράφων					
(-)ΜΕΙΟΝ Έξοδα και ζημίες συμμετοχών και χρεωγράφων	100,00	608,67	3537,99	4851,23	1084,95
(-)ΜΕΙΟΝ Χρεωστικοί τόκοι και συναφή έξοδα	100,00	161,28	135,60	53,87	57,41

ΟΛΙΚΟ ΑΠΟΤΕΛΕΣΜΑ (ΚΕΡΔΗ Ή ΖΗΜΙΕΣ) ΕΚΜΕΤΑΛΛΕΥΣΕΩΣ	100,00	191,13	225,14	232,13	6,69
(+) ΠΛΕΟΝ ΕΚΤΑΚΤΑ ΚΕΡΔΗ	100,00	132,67	60,00	105,17	92,70
Έκτακτα και ανόργανα έσοδα	100,00	115,11	63,13	99,38	64,44
Έκτακτα κέρδη	100,00	310,16	25,35	66,89	248,75
Έσοδα προηγούμενων χρήσεων	100,00	150,25	55,57	903,01	442,23
Έσοδα από προβλέψεις προηγούμενων χρήσεων					
(-) ΜΕΙΟΝ ΕΚΤΑΚΤΕΣ ΖΗΜΙΕΣ	100,00	85,42	109,46	93,16	76,13
Έκτακτα και ανόργανα έξοδα	100,00	115,78	152,69	67,44	31,20
Έκτακτες ζημιές	100,00	32,12	25,52	23,60	20,40
Έξοδα προηγούμενων χρήσεων	100,00	129,25	400,59	786,63	718,32
Προβλέψεις για κινδύνους και έξοδα	100,00	62,72	48,09	63,21	73,72
ΟΡΓΑΝΙΚΑ ΚΑΙ ΕΚΤΑΚΤΑ ΑΠΟΤΕΛΕΣΜΑΤΑ (ΚΕΡΔΗ Ή ΖΗΜΙΕΣ)	100,00	202,62	220,15	238,53	7,41
(-) ΜΕΙΟΝ Σύνολο αποσβέσεων παγίων στοιχείων	100,00	150,13	263,61	248,04	252,78
Οι από αυτές ενσωματωμένες στο λειτουργικό κόστος	100,00	151,51	208,28	221,32	252,55
ΚΑΘΑΡΑ ΑΠΟΤΕΛΕΣΜΑΤΑ ΧΡΗΣΕΩΣ ΠΡΟ ΦΟΡΩΝ (ΚΕΡΔΗ Ή ΖΗΜΙΕΣ)	100,00	203,67	202,71	230,24	4,42

ΠΙΝΑΚΑΣ ΔΙΑΘΕΣΕΩΣ ΑΠΟΤΕΛΕΣΜΑΤΩΝ**ΚΑΘΑΡΑ ΑΠΟΤΕΛΕΣΜΑΤΑ (ΚΕΡΔΗ Ή ΖΗΜΙΕΣ) ΧΡΗΣΕΩΣ**

Καθαρά κέρδη χρήσεως	100,00	203,67	202,71	230,24	4,42
(+) Υπόλοιπο κερδών προηγούμενων χρήσεων	100,00	246,27	838,32	362,55	299,23
(-) Υπόλοιπο ζημιών προηγούμενων χρήσεων	100,00	75,72	36,57	0,00	0,00
(-) Διαφορές φορολογικού ελέγχου προηγούμενων χρήσεων	100,00	270,26	203,67	49,05	13,71
(+) Διάθεση ειδικών αφορολογήτων αποθεματικών συμμετοχών και χρεωγράφων για κάλυψη ζημιών					
(+) Αφορολόγητα αποθεματικά για φορολόγηση κατ'άρθρο 7 Ν 2579/98					
(+) Κέρδη από πώληση χρεωγράφων προς συμψηφισμό με προβλέψεις υποτ/σεως χρεωγράφων					
(+) Αποθεματικά από απαλλασσόμενα της φορολογίας έσοδα για φορολόγηση					
(+) Αφορολόγητα κέρδη για φορολόγηση κατ'άρθρο 8 Ν 2579/98					
(+) Αποθεματικά για κάλυψη ζημίας συμμετοχών					
(+) Αποθεματικά προς διάθεση					

(-) Αναπόσβεστο υπόλοιπο ασώματων ακινητοποιήσεων					
(+) Διάθεση ειδικών αφορολογήτων αποθεματικών συμμετοχών και χρεωγράφων για διανομή					
(-) Ζημίες από αποτίμηση συμμετοχών και χρεωγράφων					
(-) Ζημίες από πώληση συμμετοχών και χρεωγράφων					
(+) Αποθεματικά προηγούμενων χρήσεων για αύξηση μετοχικού κεφαλαίου					
(+) Έκτακτα αποθεματικά προς διάθεση					
ΣΥΝΟΛΟ	100,00	287,51	291,35	326,68	-4,84
(-) Φόρος εισοδήματος	100,00	123,36	254,10	213,88	71,79
(-) Φόρος αφορολογήτων αποθεματικών κατ'άρθρο 7 Ν 2579/98					
(-) Λοιποί μη ενσωματωμένοι στο λειτουργικό κόστος φόροι	100,00	54,01	81,14	142,50	82,16
(-) Αποθεματικά φορολογηθέντα κατ'άρθρο 7 Ν 2579/98					
(-) Φόρος αποθεματικών κατ'άρθρο 8 Ν 2579/98					
(-) Φόρος αφορολογήτων κερδών κατ'άρθρο 8 Ν 2579/98					
(-) Ζημίες από υποτίμηση μετοχών εισηγμένων στο Χ.Α.Α.					
(+) Αποθεματικά για κάλυψη ζημιών συμμετοχών και χρεωγράφων					
ΑΠΟΤΕΛΕΣΜΑΤΑ ΕΙΣ ΝΕΟ	100,00	338,82	307,44	191,48	-6,22
<u>ΔΙΑΘΕΣΗ ΤΩΝ ΚΕΡΔΩΝ</u>					
Τακτικό αποθεματικό	100,00	280,55	558,72	353,01	194,46
Πρώτο μέρισμα	100,00	101,78	515,81	464,55	154,32
Πρόσθετο μέρισμα από αποθεματικά (άρθρο 8 Ν 2579/98)	100,00	1521,19	959,09	1024,00	310,72
Μερίσματα πληρωτέα	100,00	443,71	183,17	196,91	254,92
Ειδικό αποθεματικό	100,00	0,00	0,00	0,00	0,00
Ειδικό αφορολόγητο αποθεματικό Ν 3765/57	100,00	126,77	0,00	0,00	0,00
Έκτακτο αποθεματικό					
Έκτακτο αποθεματικό φορολογηθέντων κερδών (άρθρο 8 Ν 2579/98)					
Ειδικά και έκτακτα αποθεματικά άρθρο 5 Ν 1892/90	100,00	451,09	444,28	344,17	0,00
Αφορολόγητα αποθεματικά Ν 1828/89	100,00	175,82	430,74	194,85	120,27
Αφορολόγητα αποθεματικά από κέρδη εκ πωλήσεως συμμετοχών και χρεωγράφων	100,00	18437,44	7208,63	3935,96	0,00

Αφορολόγητα αποθεματικά από απαλλασσόμενα της φορολογίας έσοδα	100,00	1777,11	5362,39	1038,60	127,81
Αφορολόγητα αποθεματικά ειδικών διατάξεων νόμων (άρθρο 12 Ν 1892/90)	100,00	0,46	8,99	5,29	0,00
Αφορολόγητα αποθεματικά ειδικών διατάξεων νόμων (άρθρο 22 Ν 1892/89)	100,00	63,66	0,00	0,00	0,00
Αφορολόγητο αποθεματικό άρθρου 38 Ν 2238					
Αποθεματικά για ίδιες μετοχές					
Αποθεματικά φορολογηθέντα κατ'άρθρο 8 Ν 2579/98					
Διάθεση κερδών προηγούμενων χρήσεων για αύξηση μετοχικού κεφαλαίου					
Διάθεση αποθεματικών προηγούμενων χρήσεων για αύξηση μετοχικού κεφαλαίου					
Αφορολόγητη έκπτωση Ν 1892/90 (άρθρο 12)	100,00	0,00	0,00	0,00	0,00
Αμοιβές από ποσοστά μελών διοικητικού συμβουλίου	100,00	108,36	628,52	1382,81	1474,90
Αμοιβές εργατοϋπαλληλικού προσωπικού	100,00	1805,17	318,95	401,42	0,00
Υπόλοιπο Αποτελεσμάτων εις Νέο	100,00	153,14	185,93	94,14	265,87

ΠΙΝΑΚΑΣ ΣΥΜΨΗΦΙΣΜΟΥ

Κέρδη από πώληση συμμετοχών και χρεωγράφων
 (-)ΜΕΙΟΝ Ζημίες από πώληση χρεωγράφων
 (-)ΜΕΙΟΝ Προβλέψεις υποτίμησης συμμετοχών και χρεωγράφων
 (-)ΜΕΙΟΝ Ζημία από υποτίμηση μετοχών εισηγμένων στο Χ.Α.Α.
 (+)ΠΛΕΟΝ Αφορολόγητα αποθεματικά από κέρδη εκ πωλήσεως συμμετοχών και χρεωγράφων

ΠΑΡΑΡΤΗΜΑ ΙΙΙ: ΠΙΝΑΚΕΣ ΑΡΙΘΜΟΔΕΙΚΤΩΝ

ΠΙΝΑΚΑΣ 73: ΑΤΤΙΚΕΣ ΕΚΔΟΣΕΙΣ Α.Ε. ΑΡΙΘΜΟΔΕΙΚΤΕΣ

A. ΑΡΙΘΜΟΔΕΙΚΤΕΣ ΑΠΟΔΟΤΙΚΟΤΗΤΑΣ		1998	1999	2000	2001
1.ΓΕΝΙΚΗ ΑΠΟΔΟΤΙΚΟΤΗΤΑ	%	59,86%	30,34%	26,47%	20,78%
2.ΓΕΝΙΚΟ ΠΕΡΙΘΩΡΙΟ ΚΕΡΔΟΥΣ	%	13,79%	14,75%	16,76%	15,16%
3.ΚΑΘΑΡΟ ΠΕΡΙΘΩΡΙΟ ΚΕΡΔΟΥΣ	%	10,78%	13,18%	17,37%	17,12%
4.ΓΕΝΙΚΗ ΚΥΚΛΟΦΟΡΙΑΚΗ ΤΑΧΥΤΗΤΑ	Φορές	4,34	2,06	1,58	1,37
5.ΚΥΚΛΟΦΟΡΙΑΚΗ ΤΑΧΥΤΗΤΑ ΠΑΓΙΟΥ ΕΝΕΡΓΗΤΙΚΟΥ	Φορές	20,16	17,71	16,77	16,13
6.ΚΥΚΛΟΦΟΡΙΑΚΗ ΤΑΧΥΤΗΤΑ ΚΥΚΛΟΦΟΡΟΥΝΤΟΣ ΕΝΕΡΓΗΤΙΚΟΥ	Φορές	2,60	1,92	1,66	1,57
7.ΚΥΚΛΟΦΟΡΙΑΚΗ ΤΑΧΥΤΗΤΑ ΑΠΟΘΕΜΑΤΩΝ	Φορές	47,52	37,14	30,08	24,11
8.ΚΥΚΛΟΦΟΡΙΑΚΗ ΤΑΧΥΤΗΤΑ ΑΠΑΙΤΗΣΕΩΝ	Φορές	4,52	3,66	2,99	2,73
9.ΚΥΚΛΟΦΟΡΙΑΚΗ ΤΑΧΥΤΗΤΑ ΔΙΑΘΕΣΙΜΩΝ	Φορές	68,15	11,22	11,42	52,29
10.ΑΠΟΔΟΤΙΚΟΤΗΤΑ ΙΔΙΩΝ ΚΕΦΑΛΑΙΩΝ (ΙΔΙΟΦΕΛΗΣ ΑΠΟΔΟΤΙΚΟΤΗΤΑ)	%	23,46%	8,83%	7,61%	7,28%
B.ΑΡΙΘΜΟΔΕΙΚΤΕΣ ΑΠΟΤΕΛΕΣΜΑΤΙΚΟΤΗΤΑΣ					
1.ΜΕΣΗ ΠΕΡΙΟΔΟΣ ΕΠΕΝΔΥΣΗΣ ΣΕ ΑΠΟΘΕΜΑΤΑ	Ημέρες	10,63	10,38	15,36	16,11
2.ΜΕΣΗ ΔΙΑΡΚΕΙΑ ΕΙΣΠΡΑΞΗΣ ΑΠΑΙΤΗΣΕΩΝ	Ημέρες	90,56	120,48	140,41	138,43
3.ΜΕΣΗ ΔΙΑΡΚΕΙΑ ΠΛΗΡΩΜΗΣ ΥΠΟΧΡΕΩΣΕΩΝ	Ημέρες	96,48	100,12	99,58	113,88
Γ.ΑΡΙΘΜΟΔΕΙΚΤΕΣ ΡΕΥΣΤΟΤΗΤΑΣ					
1.ΤΡΕΧΟΥΣΑ ΡΕΥΣΤΟΤΗΤΑ	Φορές	1,10	2,11	0,73	0,78
2.ΑΜΕΣΗ ΡΕΥΣΤΟΤΗΤΑ	Φορές	1,02	2,02	0,68	0,74
Δ.ΑΡΙΘΜΟΔΕΙΚΤΕΣ ΔΑΝΕΙΑΚΗΣ ΕΠΙΒΑΡΥΝΣΗΣ					
1.ΞΕΝΑ ΚΕΦΑΛΑΙΑ/ΙΔΙΑ ΚΕΦΑΛΑΙΑ	%	92,02%	4,03%	5,40%	32,71%
2.ΞΕΝΑ ΜΑΚΡΟΠΡΟΘΕΣΜΑ ΚΕΦΑΛΑΙΑ /ΑΠΑΣΧΟΛΗΘΕΝΤΑ ΚΕΦΑΛΑΙΑ	%	41,20%	3,58%	4,93%	23,85%
Ε.ΑΡΙΘΜΟΔΕΙΚΤΕΣ ΚΑΛΥΨΗΣ					
1.ΔΕΙΚΤΗΣ ΚΑΛΥΨΗΣ ΤΟΚΩΝ	Φορές	7,68	6,51	5,43	3,98
2.ΔΕΙΚΤΗΣ ΚΑΛΥΨΗΣ ΜΕΤΟΧΩΝ	Φορές	0,00	0,00	5,63	3,01
ΣΤ.ΑΡΙΘΜΟΔΕΙΚΤΕΣ ΠΑΓΙΟΠΟΙΗΣΗΣ ΠΕΡΙΟΥΣΙΑΣ					
1.ΠΑΓΙΟ ΕΝΕΡΓΗΤΙΚΟ/ΚΥΚΛΟΦΟΡΟΥΝ ΕΝΕΡΓΗΤΙΚΟ (ΧΡΗΜΑΤΟΔΟΤΗΣΗ)	Φορές	0,58	0,41	1,43	1,42
2.ΠΑΓΙΟ ΕΝΕΡΓΗΤΙΚΟ/ΚΥΚΛΟΦΟΡΟΥΝ ΕΝΕΡΓΗΤΙΚΟ (ΕΚΜΕΤΑΛΛΕΥΣΗ)	Φορές	0,32	0,24	0,27	0,18
Ζ. ΑΡΙΘΜΟΔΕΙΚΤΕΣ ΧΡΗΜΑΤΟΔΟΤΗΣΗΣ ΕΝΕΡΓΗΤΙΚΟΥ					
1.ΑΠΑΣΧΟΛΗΘΕΝΤΑ ΜΑΚΡΟΠΡΟΘΕΣΜΑ ΚΕΦΑΛΑΙΑ/ΠΑΓΙΟ ΕΝΕΡΓΗΤΙΚΟ	Φορές	1,35	2,49	0,77	0,83
2.ΙΔΙΑ ΚΕΦΑΛΑΙΑ/ΠΑΓΙΟ ΕΝΕΡΓΗΤΙΚΟ	Φορές	0,60	2,21	0,70	0,61
3.ΚΑΘΑΡΟ ΚΕΦΑΛΑΙΟ ΚΙΝΗΣΗΣ/ΚΥΚΛΟΦΟΡΟΥΝ ΕΝΕΡΓΗΤΙΚΟ	%	20,20%	60,26%	-33,14%	-23,60%

Η. ΑΡΙΘΜΟΔΕΙΚΤΕΣ ΣΕ ΤΡΕΧΟΥΣΕΣ ΑΞΙΕΣ

1.P/E RATIO	Φορές	0,79	300,80	98,28	47,20
2.DIVIDEND YIELD (ΜΕΡΙΣΜΑΤΙΚΗ ΑΠΟΔΟΣΗ)	%	0,00%	0,00%	0,28%	0,75%
3.MARKET TO BOOK VALUE	Φορές	27,91	45,07	18,46	12,18

**ΠΙΝΑΚΑΣ 74: ΔΗΜΟΣΙΟΓΡΑΦΙΚΟΣ ΟΡΓΑΝΙΣΜΟΣ ΛΑΜΠΡΑΚΗ
Α.Ε. ΑΡΙΘΜΟΔΕΙΚΤΕΣ**

Α. ΑΡΙΘΜΟΔΕΙΚΤΕΣ ΑΠΟΔΟΤΙΚΟΤΗΤΑΣ		1998	1999	2000	2001
1.ΓΕΝΙΚΗ ΑΠΟΔΟΤΙΚΟΤΗΤΑ	%	13,28%	0,80%	-4,32%	-5,07%
2.ΓΕΝΙΚΟ ΠΕΡΙΘΩΡΙΟ ΚΕΡΔΟΥΣ	%	6,58%	0,95%	-11,10%	-11,11%
3.ΚΑΘΑΡΟ ΠΕΡΙΘΩΡΙΟ ΚΕΡΔΟΥΣ	%	7,63%	6,69%	22,18%	-16,45%
4.ΓΕΝΙΚΗ ΚΥΚΛΟΦΟΡΙΑΚΗ ΤΑΧΥΤΗΤΑ	Φορές	2,02	0,83	0,39	0,46
5.ΚΥΚΛΟΦΟΡΙΑΚΗ ΤΑΧΥΤΗΤΑ ΠΑΓΙΟΥ ΕΝΕΡΓΗΤΙΚΟΥ	Φορές	4,87	5,23	5,39	4,97
6.ΚΥΚΛΟΦΟΡΙΑΚΗ ΤΑΧΥΤΗΤΑ ΚΥΚΛΟΦΟΡΟΥΝΤΟΣ ΕΝΕΡΓΗΤΙΚΟΥ	Φορές	1,94	1,06	0,64	0,94
7.ΚΥΚΛΟΦΟΡΙΑΚΗ ΤΑΧΥΤΗΤΑ ΑΠΟΘΕΜΑΤΩΝ	Φορές	7,05	8,64	12,00	12,24
8.ΚΥΚΛΟΦΟΡΙΑΚΗ ΤΑΧΥΤΗΤΑ ΑΠΑΙΤΗΣΕΩΝ	Φορές	3,15	3,02	1,99	1,99
9.ΚΥΚΛΟΦΟΡΙΑΚΗ ΤΑΧΥΤΗΤΑ ΔΙΑΘΕΣΙΜΩΝ	Φορές	956,04	360,85	233,11	284,40
10.ΑΠΟΔΟΤΙΚΟΤΗΤΑ ΙΔΙΩΝ ΚΕΦΑΛΑΙΩΝ (ΙΔΙΟΦΕΛΗΣ ΑΠΟΔΟΤΙΚΟΤΗΤΑ)	%	4,23%	1,48%	2,23%	-1,92%
Β. ΑΡΙΘΜΟΔΕΙΚΤΕΣ ΑΠΟΤΕΛΕΣΜΑΤΙΚΟΤΗΤΑΣ					
1.ΜΕΣΗ ΠΕΡΙΟΔΟΣ ΕΠΕΝΔΥΣΗΣ ΣΕ ΑΠΟΘΕΜΑΤΑ	Ημέρες	66,33	20,66	29,26	29,52
2.ΜΕΣΗ ΔΙΑΡΚΕΙΑ ΕΙΣΠΡΑΞΗΣ ΑΠΑΙΤΗΣΕΩΝ	Ημέρες	128,11	118,57	185,75	176,17
3.ΜΕΣΗ ΔΙΑΡΚΕΙΑ ΠΛΗΡΩΜΗΣ ΥΠΟΧΡΕΩΣΕΩΝ	Ημέρες	65,10	30,50	51,56	46,77
Γ. ΑΡΙΘΜΟΔΕΙΚΤΕΣ ΡΕΥΣΤΟΤΗΤΑΣ					
1.ΤΡΕΧΟΥΣΑ ΡΕΥΣΤΟΤΗΤΑ	Φορές	2,03	3,70	3,73	2,62
2.ΑΜΕΣΗ ΡΕΥΣΤΟΤΗΤΑ	Φορές	1,43	3,54	3,46	2,41
Δ. ΑΡΙΘΜΟΔΕΙΚΤΕΣ ΔΑΝΕΙΑΚΗΣ ΕΠΙΒΑΡΥΝΣΗΣ					
1.ΞΕΝΑ ΚΕΦΑΛΑΙΑ/ΙΔΙΑ ΚΕΦΑΛΑΙΑ	%	6,88%	2,22%	1,32%	0,00%
2.ΞΕΝΑ ΜΑΚΡΟΠΡΟΘΕΣΜΑ ΚΕΦΑΛΑΙΑ /ΑΠΑΣΧΟΛΗΘΕΝΤΑ ΚΕΦΑΛΑΙΑ	%	6,15%	2,14%	1,28%	0,00%
Ε. ΑΡΙΘΜΟΔΕΙΚΤΕΣ ΚΑΛΥΨΗΣ					
1.ΔΕΙΚΤΗΣ ΚΑΛΥΨΗΣ ΤΟΚΩΝ	Φορές	1,97	0,33	-10,91	-16,91
2.ΔΕΙΚΤΗΣ ΚΑΛΥΨΗΣ ΜΕΤΟΧΩΝ	Φορές	13,73	1,10	7,20	-5,19
ΣΤ.ΑΡΙΘΜΟΔΕΙΚΤΕΣ ΠΑΓΙΟΠΟΙΗΣΗΣ ΠΕΡΙΟΥΣΙΑΣ					
1.ΠΑΓΙΟ ΕΝΕΡΓΗΤΙΚΟ/ΚΥΚΛΟΦΟΡΟΥΝ ΕΝΕΡΓΗΤΙΚΟ (ΧΡΗΜΑΤΟΔΟΤΗΣΗ)	Φορές	0,55	0,59	1,44	1,24
2.ΠΑΓΙΟ ΕΝΕΡΓΗΤΙΚΟ/ΚΥΚΛΟΦΟΡΟΥΝ ΕΝΕΡΓΗΤΙΚΟ (ΕΚΜΕΤΑΛΛΕΥΣΗ)	Φορές	0,60	0,17	0,31	0,35
Ζ. ΑΡΙΘΜΟΔΕΙΚΤΕΣ ΧΡΗΜΑΤΟΔΟΤΗΣΗΣ ΕΝΕΡΓΗΤΙΚΟΥ					
1.ΑΠΑΣΧΟΛΗΘΕΝΤΑ ΜΑΚΡΟΠΡΟΘΕΣΜΑ ΚΕΦΑΛΑΙΑ/ΠΑΓΙΟ ΕΝΕΡΓΗΤΙΚΟ	Φορές	2,01	2,26	1,53	1,53

2.ΙΔΙΑ ΚΕΦΑΛΑΙΑ/ΠΑΓΙΟ ΕΝΕΡΓΗΤΙΚΟ	Φορές	1,79	2,18	1,49	1,50
3.ΚΑΘΑΡΟ ΚΕΦΑΛΑΙΟ ΚΙΝΗΣΗΣ/ΚΥΚΛΟΦΟΡΟΥΝ ΕΝΕΡΓΗΤΙΚΟ	%	55,77%	75,04%	76,06%	65,03%
H. ΑΡΙΘΜΟΔΕΙΚΤΕΣ ΣΕ ΤΡΕΧΟΥΣΕΣ ΑΞΙΕΣ					
1.Ρ/Ε RATIO	Φορές	9,40	109,90	100,72	13,69
2.DIVIDEND YIELD (ΜΕΡΙΣΜΑΤΙΚΗ ΑΠΟΔΟΣΗ)	%	0,79%	0,75%	0,30%	1,01%
3.MARKET TO BOOK VALUE	Φορές	1,15	14,51	4,27	1,74

ΠΙΝΑΚΑΣ 75: ΕΚΔΟΣΕΙΣ ΛΥΜΠΕΡΗ Α.Ε. ΑΡΙΘΜΟΔΕΙΚΤΕΣ

A. ΑΡΙΘΜΟΔΕΙΚΤΕΣ ΑΠΟΔΟΤΙΚΟΤΗΤΑΣ		1998	1999	2000	2001
1.ΓΕΝΙΚΗ ΑΠΟΔΟΤΙΚΟΤΗΤΑ	%	71,02%	66,01%	22,75%	-1,11%
2.ΓΕΝΙΚΟ ΠΕΡΙΘΩΡΙΟ ΚΕΡΔΟΥΣ	%	13,37%	15,25%	12,23%	-0,84%
3.ΚΑΘΑΡΟ ΠΕΡΙΘΩΡΙΟ ΚΕΡΔΟΥΣ	%	12,70%	13,32%	14,09%	0,41%
4.ΓΕΝΙΚΗ ΚΥΚΛΟΦΟΡΙΑΚΗ ΤΑΧΥΤΗΤΑ	Φορές	5,31	4,33	1,86	1,33
5.ΚΥΚΛΟΦΟΡΙΑΚΗ ΤΑΧΥΤΗΤΑ ΠΑΓΙΟΥ ΕΝΕΡΓΗΤΙΚΟΥ	Φορές	32,67	12,11	7,18	9,26
6.ΚΥΚΛΟΦΟΡΙΑΚΗ ΤΑΧΥΤΗΤΑ ΚΥΚΛΟΦΟΡΟΥΝΤΟΣ ΕΝΕΡΓΗΤΙΚΟΥ	Φορές	1,66	1,55	1,52	1,28
7.ΚΥΚΛΟΦΟΡΙΑΚΗ ΤΑΧΥΤΗΤΑ ΑΠΟΘΕΜΑΤΩΝ	Φορές	13,63	12,52	14,00	15,33
8.ΚΥΚΛΟΦΟΡΙΑΚΗ ΤΑΧΥΤΗΤΑ ΑΠΑΙΤΗΣΕΩΝ	Φορές	2,68	2,30	2,16	1,74
9.ΚΥΚΛΟΦΟΡΙΑΚΗ ΤΑΧΥΤΗΤΑ ΔΙΑΘΕΣΙΜΩΝ	Φορές	67,70	165,26	33,23	31,94
10.ΑΠΟΔΟΤΙΚΟΤΗΤΑ ΙΔΙΩΝ ΚΕΦΑΛΑΙΩΝ (ΙΔΙΟΦΕΛΗΣ ΑΠΟΔΟΤΙΚΟΤΗΤΑ)	%	18,26%	16,42%	6,97%	0,14%
B. ΑΡΙΘΜΟΔΕΙΚΤΕΣ ΑΠΟΤΕΛΕΣΜΑΤΙΚΟΤΗΤΑΣ					
1.ΜΕΣΗ ΠΕΡΙΟΔΟΣ ΕΠΕΝΔΥΣΗΣ ΣΕ ΑΠΟΘΕΜΑΤΑ	Ημέρες	26,13	32,87	27,28	22,24
2.ΜΕΣΗ ΔΙΑΡΚΕΙΑ ΕΙΣΠΡΑΞΗΣ ΑΠΑΙΤΗΣΕΩΝ	Ημέρες	144,55	177,07	204,20	229,98
3.ΜΕΣΗ ΔΙΑΡΚΕΙΑ ΠΛΗΡΩΜΗΣ ΥΠΟΧΡΕΩΣΕΩΝ	Ημέρες	102,55	129,34	106,98	87,16
Γ. ΑΡΙΘΜΟΔΕΙΚΤΕΣ ΡΕΥΣΤΟΤΗΤΑΣ					
1.ΤΡΕΧΟΥΣΑ ΡΕΥΣΤΟΤΗΤΑ	Φορές	1,32	1,10	2,01	1,67
2.ΑΜΕΣΗ ΡΕΥΣΤΟΤΗΤΑ	Φορές	1,16	0,96	1,82	1,54
Δ. ΑΡΙΘΜΟΔΕΙΚΤΕΣ ΔΑΝΕΙΑΚΗΣ ΕΠΙΒΑΡΥΝΣΗΣ					
1.ΞΕΝΑ ΚΕΦΑΛΑΙΑ/ΙΔΙΑ ΚΕΦΑΛΑΙΑ	%	0,15%	1,11%	0,22%	0,26%
2.ΞΕΝΑ ΜΑΚΡΟΠΡΟΘΕΣΜΑ ΚΕΦΑΛΑΙΑ /ΑΠΑΣΧΟΛΗΘΕΝΤΑ ΚΕΦΑΛΑΙΑ	%	0,14%	0,94%	0,21%	0,25%
E. ΑΡΙΘΜΟΔΕΙΚΤΕΣ ΚΑΛΥΨΗΣ					
1.ΔΕΙΚΤΗΣ ΚΑΛΥΨΗΣ ΤΟΚΩΝ	Φορές	34,10	18,10	39,19	-1,58
2.ΔΕΙΚΤΗΣ ΚΑΛΥΨΗΣ ΜΕΤΟΧΩΝ	Φορές	1,49	0,00	3,07	0,00
ΣΤ.ΑΡΙΘΜΟΔΕΙΚΤΕΣ ΠΑΓΙΟΠΟΙΗΣΗΣ ΠΕΡΙΟΥΣΙΑΣ					
1.ΠΑΓΙΟ ΕΝΕΡΓΗΤΙΚΟ/ΚΥΚΛΟΦΟΡΟΥΝ ΕΝΕΡΓΗΤΙΚΟ (ΧΡΗΜΑΤΟΔΟΤΗΣΗ)	Φορές	0,07	0,23	0,56	0,39
2.ΠΑΓΙΟ ΕΝΕΡΓΗΤΙΚΟ/ΚΥΚΛΟΦΟΡΟΥΝ ΕΝΕΡΓΗΤΙΚΟ (ΕΚΜΕΤΑΛΛΕΥΣΗ)	Φορές	0,11	0,24	0,29	0,09

Z. ΑΡΙΘΜΟΔΕΙΚΤΕΣ ΧΡΗΜΑΤΟΔΟΤΗΣΗΣ ΕΝΕΡΓΗΤΙΚΟΥ

1.ΑΠΑΣΧΟΛΗΘΕΝΤΑ ΜΑΚΡΟΠΡΟΘΕΣΜΑ ΚΕΦΑΛΑΙΑ/ΠΑΓΙΟ ΕΝΕΡΓΗΤΙΚΟ	Φορές	4,98	1,63	1,96	2,17
2.ΙΔΙΑ ΚΕΦΑΛΑΙΑ/ΠΑΓΙΟ ΕΝΕΡΓΗΤΙΚΟ	Φορές	4,61	1,38	1,89	2,03
3.ΚΑΘΑΡΟ ΚΕΦΑΛΑΙΟ ΚΙΝΗΣΗΣ/ΚΥΚΛΟΦΟΡΟΥΝ ΕΝΕΡΓΗΤΙΚΟ	%	26,44%	14,75%	54,18%	45,42%

H. ΑΡΙΘΜΟΔΕΙΚΤΕΣ ΣΕ ΤΡΕΧΟΥΣΕΣ ΑΞΙΕΣ

1.P/E RATIO	Φορές	0,23	0,26	27,75	15,01
2.DIVIDEND YIELD (ΜΕΡΙΣΜΑΤΙΚΗ ΑΠΟΔΟΣΗ)	%	252,62%	0,00%	1,64%	0,00%
3.MARKET TO BOOK VALUE	Φορές	0,18	8,52	9,98	3,07

**ΠΙΝΑΚΑΣ 76: ΕΚΔΟΤΙΚΟΣ ΟΡΓΑΝΙΣΜΟΣ ΛΙΒΑΝΗ Α.Β.Ε.
ΑΡΙΘΜΟΔΕΙΚΤΕΣ**

A. ΑΡΙΘΜΟΔΕΙΚΤΕΣ ΑΠΟΔΟΤΙΚΟΤΗΤΑΣ		1998	1999	2000	2001
1.ΓΕΝΙΚΗ ΑΠΟΔΟΤΙΚΟΤΗΤΑ	%	26,06%	40,57%	42,47%	33,26%
2.ΓΕΝΙΚΟ ΠΕΡΙΘΩΡΙΟ ΚΕΡΔΟΥΣ	%	16,43%	26,77%	25,83%	27,97%
3.ΚΑΘΑΡΟ ΠΕΡΙΘΩΡΙΟ ΚΕΡΔΟΥΣ	%	7,06%	20,58%	20,40%	20,86%
4.ΓΕΝΙΚΗ ΚΥΚΛΟΦΟΡΙΑΚΗ ΤΑΧΥΤΗΤΑ	Φορές	1,59	1,52	1,64	1,19
5.ΚΥΚΛΟΦΟΡΙΑΚΗ ΤΑΧΥΤΗΤΑ ΠΑΓΙΟΥ ΕΝΕΡΓΗΤΙΚΟΥ	Φορές	1,32	1,55	2,07	1,89
6.ΚΥΚΛΟΦΟΡΙΑΚΗ ΤΑΧΥΤΗΤΑ ΚΥΚΛΟΦΟΡΟΥΝΤΟΣ ΕΝΕΡΓΗΤΙΚΟΥ	Φορές	1,42	1,51	1,22	0,85
7.ΚΥΚΛΟΦΟΡΙΑΚΗ ΤΑΧΥΤΗΤΑ ΑΠΟΘΕΜΑΤΩΝ	Φορές	3,81	4,23	4,18	3,53
8.ΚΥΚΛΟΦΟΡΙΑΚΗ ΤΑΧΥΤΗΤΑ ΑΠΑΙΤΗΣΕΩΝ	Φορές	3,08	3,08	2,09	1,31
9.ΚΥΚΛΟΦΟΡΙΑΚΗ ΤΑΧΥΤΗΤΑ ΔΙΑΘΕΣΙΜΩΝ	Φορές	101,26	93,13	71,67	41,34
10.ΑΠΟΔΟΤΙΚΟΤΗΤΑ ΙΔΙΩΝ ΚΕΦΑΛΑΙΩΝ (ΙΔΙΟΦΕΛΗΣ ΑΠΟΔΟΤΙΚΟΤΗΤΑ)	%	3,16%	9,15%	10,01%	9,34%
B. ΑΡΙΘΜΟΔΕΙΚΤΕΣ ΑΠΟΤΕΛΕΣΜΑΤΙΚΟΤΗΤΑΣ					
1.ΜΕΣΗ ΠΕΡΙΟΔΟΣ ΕΠΕΝΔΥΣΗΣ ΣΕ ΑΠΟΘΕΜΑΤΑ	Ημέρες	98,74	100,20	100,73	109,38
2.ΜΕΣΗ ΔΙΑΡΚΕΙΑ ΕΙΣΠΡΑΞΗΣ ΑΠΑΙΤΗΣΕΩΝ	Ημέρες	112,00	155,04	234,30	331,60
3.ΜΕΣΗ ΔΙΑΡΚΕΙΑ ΠΛΗΡΩΜΗΣ ΥΠΟΧΡΕΩΣΕΩΝ	Ημέρες	252,77	213,41	219,93	174,63
Γ. ΑΡΙΘΜΟΔΕΙΚΤΕΣ ΡΕΥΣΤΟΤΗΤΑΣ					
1.ΤΡΕΧΟΥΣΑ ΡΕΥΣΤΟΤΗΤΑ	Φορές	0,85	1,14	1,14	1,48
2.ΑΜΕΣΗ ΡΕΥΣΤΟΤΗΤΑ	Φορές	0,52	0,75	0,85	1,16
Δ. ΑΡΙΘΜΟΔΕΙΚΤΕΣ ΔΑΝΕΙΑΚΗΣ ΕΠΙΒΑΡΥΝΣΗΣ					
1.ΞΕΝΑ ΚΕΦΑΛΑΙΑ/ΙΔΙΑ ΚΕΦΑΛΑΙΑ	%	19,85%	14,50%	22,45%	75,39%
2.ΞΕΝΑ ΜΑΚΡΟΠΡΟΘΕΣΜΑ ΚΕΦΑΛΑΙΑ /ΑΠΑΣΧΟΛΗΘΕΝΤΑ ΚΕΦΑΛΑΙΑ	%	0,45%	0,38%	0,57%	0,22%
Ε. ΑΡΙΘΜΟΔΕΙΚΤΕΣ ΚΑΛΥΨΗΣ					
1.ΔΕΙΚΤΗΣ ΚΑΛΥΨΗΣ ΤΟΚΩΝ	Φορές	2,22	4,32	5,30	3,96
2.ΔΕΙΚΤΗΣ ΚΑΛΥΨΗΣ ΜΕΤΟΧΩΝ	Φορές	5,75	8,63	14,31	5,20

ΣΤ. ΑΡΙΘΜΟΔΕΙΚΤΕΣ ΠΑΓΙΟΠΟΙΗΣΗΣ ΠΕΡΙΟΥΣΙΑΣ

1. ΠΑΓΙΟ ΕΝΕΡΓΗΤΙΚΟ/ΚΥΚΛΟΦΟΡΟΥΝ ΕΝΕΡΓΗΤΙΚΟ (ΧΡΗΜΑΤΟΔΟΤΗΣΗ)	Φορές	1,32	0,77	0,52	0,43
2. ΠΑΓΙΟ ΕΝΕΡΓΗΤΙΚΟ/ΚΥΚΛΟΦΟΡΟΥΝ ΕΝΕΡΓΗΤΙΚΟΥ (ΕΚΜΕΤΑΛΛΕΥΣΗ)	Φορές	1,56	1,00	0,71	0,64

Ζ. ΑΡΙΘΜΟΔΕΙΚΤΕΣ ΧΡΗΜΑΤΟΔΟΤΗΣΗΣ ΕΝΕΡΓΗΤΙΚΟΥ

1. ΑΠΑΣΧΟΛΗΘΕΝΤΑ ΜΑΚΡΟΠΡΟΘΕΣΜΑ ΚΕΦΑΛΑΙΑ/ΠΑΓΙΟ ΕΝΕΡΓΗΤΙΚΟ	Φορές	0,87	1,16	1,26	1,76
2. ΙΔΙΑ ΚΕΦΑΛΑΙΑ/ΠΑΓΙΟ ΕΝΕΡΓΗΤΙΚΟ	Φορές	0,72	1,01	1,03	1,00
3. ΚΑΘΑΡΟ ΚΕΦΑΛΑΙΟ ΚΙΝΗΣΗΣ/ΚΥΚΛΟΦΟΡΟΥΝ ΕΝΕΡΓΗΤΙΚΟ	%	-17,38%	12,78%	13,67%	33,05%

Η. ΑΡΙΘΜΟΔΕΙΚΤΕΣ ΣΕ ΤΡΕΧΟΥΣΕΣ ΑΞΙΕΣ

1. P/E RATIO	Φορές	1,47	79,91	20,07	14,92
2. DIVIDEND YIELD (ΜΕΡΙΣΜΑΤΙΚΗ ΑΠΟΔΟΣΗ)	%	8,71%	0,58%	0,47%	1,36%
3. MARKET TO BOOK VALUE	Φορές	8,39	6,53	5,51	5,06

ΠΙΝΑΚΑΣ 77: «Η ΚΑΘΗΜΕΡΙΝΗ Α.Ε.» ΕΚΔΟΣΗ ΕΝΤΥΠΩΝ- ΜΕΣΑ ΜΑΖΙΚΗΣ ΕΠΙΚΟΙΝΩΝΙΑΣ ΑΡΙΘΜΟΔΕΙΚΤΕΣ**Α. ΑΡΙΘΜΟΔΕΙΚΤΕΣ ΑΠΟΔΟΤΙΚΟΤΗΤΑΣ**

		1998	1999	2000	2001
1. ΓΕΝΙΚΗ ΑΠΟΔΟΤΙΚΟΤΗΤΑ	%	8,83%	16,51%	1,29%	-1,66%
2. ΓΕΝΙΚΟ ΠΕΡΙΘΩΡΙΟ ΚΕΡΔΟΥΣ	%	7,34%	15,62%	2,51%	-4,73%
3. ΚΑΘΑΡΟ ΠΕΡΙΘΩΡΙΟ ΚΕΡΔΟΥΣ	%	79,07%	15,52%	12,58%	14,33%
4. ΓΕΝΙΚΗ ΚΥΚΛΟΦΟΡΙΑΚΗ ΤΑΧΥΤΗΤΑ	Φορές	1,20	1,06	0,51	0,35
5. ΚΥΚΛΟΦΟΡΙΑΚΗ ΤΑΧΥΤΗΤΑ ΠΑΓΙΟΥ ΕΝΕΡΓΗΤΙΚΟΥ	Φορές	2,20	1,88	1,19	0,88
6. ΚΥΚΛΟΦΟΡΙΑΚΗ ΤΑΧΥΤΗΤΑ ΚΥΚΛΟΦΟΡΟΥΝΤΟΣ ΕΝΕΡΓΗΤΙΚΟΥ	Φορές	1,65	1,48	0,78	0,77
7. ΚΥΚΛΟΦΟΡΙΑΚΗ ΤΑΧΥΤΗΤΑ ΑΠΟΘΕΜΑΤΩΝ	Φορές	14,69	14,25	10,90	9,78
8. ΚΥΚΛΟΦΟΡΙΑΚΗ ΤΑΧΥΤΗΤΑ ΑΠΑΙΤΗΣΕΩΝ	Φορές	3,57	3,85	3,06	2,70
9. ΚΥΚΛΟΦΟΡΙΑΚΗ ΤΑΧΥΤΗΤΑ ΔΙΑΘΕΣΙΜΩΝ	Φορές	4,56	3,84	1,38	1,54
10. ΑΠΟΔΟΤΙΚΟΤΗΤΑ ΙΔΙΩΝ ΚΕΦΑΛΑΙΩΝ (ΙΔΙΟΦΕΛΗΣ ΑΠΟΔΟΤΙΚΟΤΗΤΑ)	%	28,45%	4,91%	1,68%	1,26%

Β. ΑΡΙΘΜΟΔΕΙΚΤΕΣ ΑΠΟΤΕΛΕΣΜΑΤΙΚΟΤΗΤΑΣ

1. ΜΕΣΗ ΠΕΡΙΟΔΟΣ ΕΠΕΝΔΥΣΗΣ ΣΕ ΑΠΟΘΕΜΑΤΑ	Ημέρες	30,90	29,14	37,04	38,20
2. ΜΕΣΗ ΔΙΑΡΚΕΙΑ ΕΙΣΠΡΑΞΗΣ ΑΠΑΙΤΗΣΕΩΝ	Ημέρες	105,34	114,05	121,71	150,71
3. ΜΕΣΗ ΔΙΑΡΚΕΙΑ ΠΛΗΡΩΜΗΣ ΥΠΟΧΡΕΩΣΕΩΝ	Ημέρες	81,27	79,32	103,13	82,91

Γ. ΑΡΙΘΜΟΔΕΙΚΤΕΣ ΡΕΥΣΤΟΤΗΤΑΣ

1. ΤΡΕΧΟΥΣΑ ΡΕΥΣΤΟΤΗΤΑ	Φορές	1,89	1,25	4,60	2,90
2. ΑΜΕΣΗ ΡΕΥΣΤΟΤΗΤΑ	Φορές	1,70	1,12	4,33	2,55

Δ. ΑΡΙΘΜΟΔΕΙΚΤΕΣ ΔΑΝΕΙΑΚΗΣ ΕΠΙΒΑΡΥΝΣΗΣ

1. ΞΕΝΑ ΚΕΦΑΛΑΙΑ/ΙΔΙΑ ΚΕΦΑΛΑΙΑ	%	22,30%	15,64%	0,38%	0,00%
--------------------------------	---	--------	--------	-------	-------

2.ΞΕΝΑ ΜΑΚΡΟΠΡΟΘΕΣΜΑ ΚΕΦΑΛΑΙΑ /ΑΠΑΣΧΟΛΗΘΕΝΤΑ ΚΕΦΑΛΑΙΑ	%	18,09%	13,39%	0,38%	0,00%
Ε. ΑΡΙΘΜΟΔΕΙΚΤΕΣ ΚΑΛΥΨΗΣ					
1.ΔΕΙΚΤΗΣ ΚΑΛΥΨΗΣ ΤΟΚΩΝ	Φορές	4,56	6,09	1,77	-8,08
2.ΔΕΙΚΤΗΣ ΚΑΛΥΨΗΣ ΜΕΤΟΧΩΝ	Φορές	13,23	2,31	1,84	2,16
ΣΤ.ΑΡΙΘΜΟΔΕΙΚΤΕΣ ΠΑΓΙΟΠΟΙΗΣΗΣ ΠΕΡΙΟΥΣΙΑΣ					
1.ΠΑΓΙΟ ΕΝΕΡΓΗΤΙΚΟ/ΚΥΚΛΟΦΟΡΟΥΝ ΕΝΕΡΓΗΤΙΚΟ (ΧΡΗΜΑΤΟΔΟΤΗΣΗ)	Φορές	0,99	1,13	0,83	2,69
2.ΠΑΓΙΟ ΕΝΕΡΓΗΤΙΚΟ/ΚΥΚΛΟΦΟΡΟΥΝ ΕΝΕΡΓΗΤΙΚΟ (ΕΚΜΕΤΑΛΛΕΥΣΗ)	Φορές	1,04	1,05	0,79	1,87
Ζ.ΑΡΙΘΜΟΔΕΙΚΤΕΣ ΧΡΗΜΑΤΟΔΟΤΗΣΗΣ ΕΝΕΡΓΗΤΙΚΟΥ					
1.ΑΠΑΣΧΟΛΗΘΕΝΤΑ ΜΑΚΡΟΠΡΟΘΕΣΜΑ ΚΕΦΑΛΑΙΑ/ΠΑΓΙΟ ΕΝΕΡΓΗΤΙΚΟ	Φορές	1,49	1,19	1,95	1,24
2.ΙΔΙΑ ΚΕΦΑΛΑΙΑ/ΠΑΓΙΟ ΕΝΕΡΓΗΤΙΚΟ	Φορές	1,21	1,02	1,94	1,24
3.ΚΑΘΑΡΟ ΚΕΦΑΛΑΙΟ ΚΙΝΗΣΗΣ/ΚΥΚΛΟΦΟΡΟΥΝ ΕΝΕΡΓΗΤΙΚΟ	%	48,25%	21,31%	78,43%	65,72%
Η. ΑΡΙΘΜΟΔΕΙΚΤΕΣ ΣΕ ΤΡΕΧΟΥΣΕΣ ΑΞΙΕΣ					
1.P/E RATIO	Φορές	0,81	0,08	26,84	19,83
2.DIVIDEND YIELD (ΜΕΡΙΣΜΑΤΙΚΗ ΑΠΟΔΟΣΗ)	%	0,00%	93,11%	1,62%	2,74%
3.MARKET TO BOOK VALUE	Φορές	0,07	8,91	1,50	0,85

ΠΙΝΑΚΑΣ 78: Η ΝΑΥΤΕΜΠΟΡΙΚΗ – Π. ΑΘΑΝΑΣΙΑΔΗΣ & ΣΙΑ Α.Ε. ΑΡΙΘΜΟΔΕΙΚΤΕΣ

Α. ΑΡΙΘΜΟΔΕΙΚΤΕΣ ΑΠΟΔΟΤΙΚΟΤΗΤΑΣ		1998	1999	2000	2001
1.ΓΕΝΙΚΗ ΑΠΟΔΟΤΙΚΟΤΗΤΑ	%	55,69%	99,40%	26,96%	15,54%
2.ΓΕΝΙΚΟ ΠΕΡΙΘΩΡΙΟ ΚΕΡΔΟΥΣ	%	17,43%	28,19%	22,25%	19,86%
3.ΚΑΘΑΡΟ ΠΕΡΙΘΩΡΙΟ ΚΕΡΔΟΥΣ	%	19,13%	29,15%	22,54%	20,18%
4.ΓΕΝΙΚΗ ΚΥΚΛΟΦΟΡΙΑΚΗ ΤΑΧΥΤΗΤΑ	Φορές	3,19	3,53	1,21	0,78
5.ΚΥΚΛΟΦΟΡΙΑΚΗ ΤΑΧΥΤΗΤΑ ΠΑΓΙΟΥ ΕΝΕΡΓΗΤΙΚΟΥ	Φορές	11,84	16,64	6,79	3,54
6.ΚΥΚΛΟΦΟΡΙΑΚΗ ΤΑΧΥΤΗΤΑ ΚΥΚΛΟΦΟΡΟΥΝΤΟΣ ΕΝΕΡΓΗΤΙΚΟΥ	Φορές	1,91	2,08	1,10	0,83
7.ΚΥΚΛΟΦΟΡΙΑΚΗ ΤΑΧΥΤΗΤΑ ΑΠΟΘΕΜΑΤΩΝ	Φορές	302,65	380,65	117,48	110,46
8.ΚΥΚΛΟΦΟΡΙΑΚΗ ΤΑΧΥΤΗΤΑ ΑΠΑΙΤΗΣΕΩΝ	Φορές	3,58	3,33	2,66	2,57
9.ΚΥΚΛΟΦΟΡΙΑΚΗ ΤΑΧΥΤΗΤΑ ΔΙΑΘΕΣΙΜΩΝ	Φορές	16,48	24,89	30,90	20,20
10.ΑΠΟΔΟΤΙΚΟΤΗΤΑ ΙΔΙΩΝ ΚΕΦΑΛΑΙΩΝ (ΙΔΙΟΦΕΛΗΣ ΑΠΟΔΟΤΙΚΟΤΗΤΑ)	%	15,28%	25,70%	6,83%	3,97%
Β. ΑΡΙΘΜΟΔΕΙΚΤΕΣ ΑΠΟΤΕΛΕΣΜΑΤΙΚΟΤΗΤΑΣ					
1.ΜΕΣΗ ΠΕΡΙΟΔΟΣ ΕΠΕΝΔΥΣΗΣ ΣΕ ΑΠΟΘΕΜΑΤΑ	Ημέρες	1,58	0,71	5,52	1,34
2.ΜΕΣΗ ΔΙΑΡΚΕΙΑ ΕΙΣΠΡΑΞΗΣ ΑΠΑΙΤΗΣΕΩΝ	Ημέρες	106,56	137,22	139,54	151,03
3.ΜΕΣΗ ΔΙΑΡΚΕΙΑ ΠΛΗΡΩΜΗΣ ΥΠΟΧΡΕΩΣΕΩΝ	Ημέρες	37,49	36,92	35,27	37,78
Γ. ΑΡΙΘΜΟΔΕΙΚΤΕΣ ΡΕΥΣΤΟΤΗΤΑΣ					
1.ΤΡΕΧΟΥΣΑ ΡΕΥΣΤΟΤΗΤΑ	Φορές	1,65	1,98	5,18	3,93

2.ΑΜΕΣΗ ΡΕΥΣΤΟΤΗΤΑ	Φορές	1,63	1,98	5,12	3,92
Δ. ΑΡΙΘΜΟΔΕΙΚΤΕΣ ΔΑΝΕΙΑΚΗΣ ΕΠΙΒΑΡΥΝΣΗΣ					
1.ΞΕΝΑ ΚΕΦΑΛΑΙΑ/ΙΔΙΑ ΚΕΦΑΛΑΙΑ	%	0,00%	0,00%	0,00%	0,00%
2.ΞΕΝΑ ΜΑΚΡΟΠΡΟΘΕΣΜΑ ΚΕΦΑΛΑΙΑ /ΑΠΑΣΧΟΛΗΘΕΝΤΑ ΚΕΦΑΛΑΙΑ	%	0,00%	0,00%	0,00%	0,00%
Ε. ΑΡΙΘΜΟΔΕΙΚΤΕΣ ΚΑΛΥΨΗΣ					
1.ΔΕΙΚΤΗΣ ΚΑΛΥΨΗΣ ΤΟΚΩΝ	Φορές	278,08	625,78	153,62	144,05
2.ΔΕΙΚΤΗΣ ΚΑΛΥΨΗΣ ΜΕΤΟΧΩΝ	Φορές	1,76	2,53	3,13	2,06
ΣΤ.ΑΡΙΘΜΟΔΕΙΚΤΕΣ ΠΑΓΙΟΠΟΙΗΣΗΣ ΠΕΡΙΟΥΣΙΑΣ					
1.ΠΑΓΙΟ ΕΝΕΡΓΗΤΙΚΟ/ΚΥΚΛΟΦΟΡΟΥΝ ΕΝΕΡΓΗΤΙΚΟ (ΧΡΗΜΑΤΟΔΟΤΗΣΗ)	Φορές	0,16	0,12	0,23	0,32
2.ΠΑΓΙΟ ΕΝΕΡΓΗΤΙΚΟ/ΚΥΚΛΟΦΟΡΟΥΝ ΕΝΕΡΓΗΤΙΚΟ (ΕΚΜΕΤΑΛΛΕΥΣΗ)	Φορές	0,49	0,33	0,31	0,45
Ζ. ΑΡΙΘΜΟΔΕΙΚΤΕΣ ΧΡΗΜΑΤΟΔΟΤΗΣΗΣ ΕΝΕΡΓΗΤΙΚΟΥ					
1.ΑΠΑΣΧΟΛΗΘΕΝΤΑ ΜΑΚΡΟΠΡΟΘΕΣΜΑ ΚΕΦΑΛΑΙΑ/ΠΑΓΙΟ ΕΝΕΡΓΗΤΙΚΟ	Φορές	3,40	5,24	4,56	3,34
2.ΙΔΙΑ ΚΕΦΑΛΑΙΑ/ΠΑΓΙΟ ΕΝΕΡΓΗΤΙΚΟ	Φορές	3,40	5,24	4,56	3,30
3.ΚΑΘΑΡΟ ΚΕΦΑΛΑΙΟ ΚΙΝΗΣΗΣ/ΚΥΚΛΟΦΟΡΟΥΝ ΕΝΕΡΓΗΤΙΚΟ	%	39,33%	49,61%	80,71%	75,86%
Η. ΑΡΙΘΜΟΔΕΙΚΤΕΣ ΣΕ ΤΡΕΧΟΥΣΕΣ ΑΞΙΕΣ					
1.P/E RATIO	Φορές	0,66	10,24	5,60	4,68
2.DIVIDEND YIELD (ΜΕΡΙΣΜΑΤΙΚΗ ΑΠΟΔΟΣΗ)%		77,64%	7,65%	4,47%	9,72%
3.MARKET TO BOOK VALUE	Φορές	6,61	4,43	1,22	3,64

ΠΙΝΑΚΑΣ 79: ΙΜΑΚΟ MEDIA NET GROUP S.A. ΑΡΙΘΜΟΔΕΙΚΤΕΣ

Α. ΑΡΙΘΜΟΔΕΙΚΤΕΣ ΑΠΟΔΟΤΙΚΟΤΗΤΑΣ		1998	1999	2000	2001
1.ΓΕΝΙΚΗ ΑΠΟΔΟΤΙΚΟΤΗΤΑ	%	144,63%	113,56%	23,52%	5,13%
2.ΓΕΝΙΚΟ ΠΕΡΙΘΩΡΙΟ ΚΕΡΔΟΥΣ	%	11,77%	14,23%	9,96%	3,86%
3.ΚΑΘΑΡΟ ΠΕΡΙΘΩΡΙΟ ΚΕΡΔΟΥΣ	%	8,33%	11,63%	9,99%	2,77%
4.ΓΕΝΙΚΗ ΚΥΚΛΟΦΟΡΙΑΚΗ ΤΑΧΥΤΗΤΑ	Φορές	12,29	7,98	2,36	1,33
5.ΚΥΚΛΟΦΟΡΙΑΚΗ ΤΑΧΥΤΗΤΑ ΠΑΓΙΟΥ ΕΝΕΡΓΗΤΙΚΟΥ	Φορές	51,66	32,20	6,28	3,34
6.ΚΥΚΛΟΦΟΡΙΑΚΗ ΤΑΧΥΤΗΤΑ ΚΥΚΛΟΦΟΡΟΥΝΤΟΣ ΕΝΕΡΓΗΤΙΚΟΥ	Φορές	2,38	1,99	1,74	1,43
7.ΚΥΚΛΟΦΟΡΙΑΚΗ ΤΑΧΥΤΗΤΑ ΑΠΟΘΕΜΑΤΩΝ	Φορές	124,55	52,86	21,47	14,92
8.ΚΥΚΛΟΦΟΡΙΑΚΗ ΤΑΧΥΤΗΤΑ ΑΠΑΙΤΗΣΕΩΝ	Φορές	2,77	2,47	2,45	2,09
9.ΚΥΚΛΟΦΟΡΙΑΚΗ ΤΑΧΥΤΗΤΑ ΔΙΑΘΕΣΙΜΩΝ	Φορές	220,35	274,98	127,86	42,53
10.ΑΠΟΔΟΤΙΚΟΤΗΤΑ ΙΔΙΩΝ ΚΕΦΑΛΑΙΩΝ (ΙΔΙΟΦΕΛΗΣ ΑΠΟΔΟΤΙΚΟΤΗΤΑ)	%	25,59%	23,20%	5,89%	1,01%
Β. ΑΡΙΘΜΟΔΕΙΚΤΕΣ ΑΠΟΤΕΛΕΣΜΑΤΙΚΟΤΗΤΑΣ					
1.ΜΕΣΗ ΠΕΡΙΟΔΟΣ ΕΠΕΝΔΥΣΗΣ ΣΕ ΑΠΟΘΕΜΑΤΑ	Ημέρες	4,27	10,14	25,55	20,60
2.ΜΕΣΗ ΔΙΑΡΚΕΙΑ ΕΙΣΠΡΑΞΗΣ ΑΠΑΙΤΗΣΕΩΝ	Ημέρες	164,01	154,94	168,82	162,24
3.ΜΕΣΗ ΔΙΑΡΚΕΙΑ ΠΛΗΡΩΜΗΣ ΥΠΟΧΡΕΩΣΕΩΝ	Ημέρες	66,30	83,19	110,75	62,50

Γ. ΑΡΙΘΜΟΔΕΙΚΤΕΣ ΡΕΥΣΤΟΤΗΤΑΣ					
1. ΤΡΕΧΟΥΣΑ ΡΕΥΣΤΟΤΗΤΑ	Φορές	1,14	1,06	1,19	1,16
2. ΑΜΕΣΗ ΡΕΥΣΤΟΤΗΤΑ	Φορές	1,11	1,01	1,07	1,05
Δ. ΑΡΙΘΜΟΔΕΙΚΤΕΣ ΔΑΝΕΙΑΚΗΣ ΕΠΙΒΑΡΥΝΣΗΣ					
1. ΞΕΝΑ ΚΕΦΑΛΑΙΑ/ΙΔΙΑ ΚΕΦΑΛΑΙΑ	%	0,00%	0,00%	0,00%	24,46%
2. ΞΕΝΑ ΜΑΚΡΟΠΡΟΘΕΣΜΑ ΚΕΦΑΛΑΙΑ /ΑΠΑΣΧΟΛΗΘΕΝΤΑ ΚΕΦΑΛΑΙΑ	%	0,00%	0,00%	0,00%	19,65%
Ε. ΑΡΙΘΜΟΔΕΙΚΤΕΣ ΚΑΛΥΨΗΣ					
1. ΔΕΙΚΤΗΣ ΚΑΛΥΨΗΣ ΤΟΚΩΝ	Φορές	6,77	8,37	9,75	1,66
2. ΔΕΙΚΤΗΣ ΚΑΛΥΨΗΣ ΜΕΤΟΧΩΝ	Φορές	0,00	0,00	5,19	1,10
ΣΤ. ΑΡΙΘΜΟΔΕΙΚΤΕΣ ΠΑΓΙΟΠΟΙΗΣΗΣ ΠΕΡΙΟΥΣΙΑΣ					
1. ΠΑΓΙΟ ΕΝΕΡΓΗΤΙΚΟ/ΚΥΚΛΟΦΟΡΟΥΝ ΕΝΕΡΓΗΤΙΚΟ (ΧΡΗΜΑΤΟΔΟΤΗΣΗ)	Φορές	0,11	0,21	0,87	0,99
2. ΠΑΓΙΟ ΕΝΕΡΓΗΤΙΚΟ/ΚΥΚΛΟΦΟΡΟΥΝ ΕΝΕΡΓΗΤΙΚΟ (ΕΚΜΕΤΑΛΛΕΥΣΗ)	Φορές	0,06	0,12	0,48	0,62
Ζ. ΑΡΙΘΜΟΔΕΙΚΤΕΣ ΧΡΗΜΑΤΟΔΟΤΗΣΗΣ ΕΝΕΡΓΗΤΙΚΟΥ					
1. ΑΠΑΣΧΟΛΗΘΕΝΤΑ ΜΑΚΡΟΠΡΟΘΕΣΜΑ ΚΕΦΑΛΑΙΑ/ΠΑΓΙΟ ΕΝΕΡΓΗΤΙΚΟ	Φορές	2,13	1,27	1,19	1,14
2. ΙΔΙΑ ΚΕΦΑΛΑΙΑ/ΠΑΓΙΟ ΕΝΕΡΓΗΤΙΚΟ	Φορές	2,13	1,27	1,19	0,91
3. ΚΑΘΑΡΟ ΚΕΦΑΛΑΙΟ ΚΙΝΗΣΗΣ/ΚΥΚΛΟΦΟΡΟΥΝ ΕΝΕΡΓΗΤΙΚΟ	%	12,04%	5,70%	16,20%	13,53%
Η. ΑΡΙΘΜΟΔΕΙΚΤΕΣ ΣΕ ΤΡΕΧΟΥΣΕΣ ΑΞΙΕΣ					
1. Ρ/Ε RATIO	Φορές	146,91	19,92	12,38	14,92
2. DIVIDEND YIELD (ΜΕΡΙΣΜΑΤΙΚΗ ΑΠΟΔΟΣΗ)	%	0,00%	0,00%	1,61%	1,52%
3. MARKET TO BOOK VALUE	Φορές	13,88	10,06	5,74	2,96

ΠΙΝΑΚΑΣ 80: INFORM Π. ΛΥΚΟΣ Α.Ε. ΑΡΙΘΜΟΔΕΙΚΤΕΣ

Α. ΑΡΙΘΜΟΔΕΙΚΤΕΣ ΑΠΟΔΟΤΙΚΟΤΗΤΑΣ		1998	1999	2000	2001
1. ΓΕΝΙΚΗ ΑΠΟΔΟΤΙΚΟΤΗΤΑ	%	29,35%	27,84%	27,88%	16,97%
2. ΓΕΝΙΚΟ ΠΕΡΙΘΩΡΙΟ ΚΕΡΔΟΥΣ	%	24,38%	27,19%	27,53%	18,55%
3. ΚΑΘΑΡΟ ΠΕΡΙΘΩΡΙΟ ΚΕΡΔΟΥΣ	%	25,76%	31,54%	32,63%	20,60%
4. ΓΕΝΙΚΗ ΚΥΚΛΟΦΟΡΙΑΚΗ ΤΑΧΥΤΗΤΑ	Φορές	1,20	1,02	1,01	0,91
5. ΚΥΚΛΟΦΟΡΙΑΚΗ ΤΑΧΥΤΗΤΑ ΠΑΓΙΟΥ ΕΝΕΡΓΗΤΙΚΟΥ	Φορές	2,17	2,65	2,93	2,38
6. ΚΥΚΛΟΦΟΡΙΑΚΗ ΤΑΧΥΤΗΤΑ ΚΥΚΛΟΦΟΡΟΥΝΤΟΣ ΕΝΕΡΓΗΤΙΚΟΥ	Φορές	1,63	1,20	1,10	1,13
7. ΚΥΚΛΟΦΟΡΙΑΚΗ ΤΑΧΥΤΗΤΑ ΑΠΟΘΕΜΑΤΩΝ	Φορές	8,50	8,68	8,97	7,79
8. ΚΥΚΛΟΦΟΡΙΑΚΗ ΤΑΧΥΤΗΤΑ ΑΠΑΙΤΗΣΕΩΝ	Φορές	4,89	5,50	4,04	2,94
9. ΚΥΚΛΟΦΟΡΙΑΚΗ ΤΑΧΥΤΗΤΑ ΔΙΑΘΕΣΙΜΩΝ	Φορές	37,62	10,88	8,15	12,04
10. ΑΠΟΔΟΤΙΚΟΤΗΤΑ ΙΔΙΩΝ ΚΕΦΑΛΑΙΩΝ (ΙΔΙΟΦΕΛΗΣ ΑΠΟΔΟΤΙΚΟΤΗΤΑ)	%	8,17%	8,41%	8,45%	4,74%
Β. ΑΡΙΘΜΟΔΕΙΚΤΕΣ ΑΠΟΤΕΛΕΣΜΑΤΙΚΟΤΗΤΑΣ					
1. ΜΕΣΗ ΠΕΡΙΟΔΟΣ ΕΠΕΝΔΥΣΗΣ ΣΕ ΑΠΟΘΕΜΑΤΑ	Ημέρες	53,80	49,07	45,90	43,27
2. ΜΕΣΗ ΔΙΑΡΚΕΙΑ ΕΙΣΠΡΑΞΗΣ ΑΠΑΙΤΗΣΕΩΝ	Ημέρες	77,34	82,34	121,26	115,39

3.ΜΕΣΗ ΔΙΑΡΚΕΙΑ ΠΛΗΡΩΜΗΣ ΥΠΟΧΡΕΩΣΕΩΝ	Ημέρες	10,56	61,00	64,76	69,44
Γ. ΑΡΙΘΜΟΔΕΙΚΤΕΣ ΡΕΥΣΤΟΤΗΤΑΣ					
1.ΤΡΕΧΟΥΣΑ ΡΕΥΣΤΟΤΗΤΑ	Φορές	1,82	1,98	1,77	1,99
2.ΑΜΕΣΗ ΡΕΥΣΤΟΤΗΤΑ	Φορές	1,43	1,76	1,53	1,68
Δ. ΑΡΙΘΜΟΔΕΙΚΤΕΣ ΔΑΝΕΙΑΚΗΣ ΕΠΙΒΑΡΥΝΣΗΣ					
1.ΞΕΝΑ ΚΕΦΑΛΑΙΑ/ΙΔΙΑ ΚΕΦΑΛΑΙΑ	%	0,00%	0,00%	0,00%	0,00%
2.ΞΕΝΑ ΜΑΚΡΟΠΡΟΘΕΣΜΑ ΚΕΦΑΛΑΙΑ /ΑΠΑΣΧΟΛΗΘΕΝΤΑ ΚΕΦΑΛΑΙΑ	%	0,00%	0,00%	0,00%	0,00%
Ε. ΑΡΙΘΜΟΔΕΙΚΤΕΣ ΚΑΛΥΨΗΣ					
1.ΔΕΙΚΤΗΣ ΚΑΛΥΨΗΣ ΤΟΚΩΝ	Φορές	66,36	53,72	83,19	68,35
2.ΔΕΙΚΤΗΣ ΚΑΛΥΨΗΣ ΜΕΤΟΧΩΝ	Φορές	0,00	0,00	3,38	1,28
ΣΤ. ΑΡΙΘΜΟΔΕΙΚΤΕΣ ΠΑΓΙΟΠΟΙΗΣΗΣ ΠΕΡΙΟΥΣΙΑΣ					
1.ΠΑΓΙΟ ΕΝΕΡΓΗΤΙΚΟ/ΚΥΚΛΟΦΟΡΟΥΝ ΕΝΕΡΓΗΤΙΚΟ (ΧΡΗΜΑΤΟΔΟΤΗΣΗ)	Φορές	0,80	0,58	0,62	0,96
2.ΠΑΓΙΟ ΕΝΕΡΓΗΤΙΚΟ/ΚΥΚΛΟΦΟΡΟΥΝ ΕΝΕΡΓΗΤΙΚΟ (ΕΚΜΕΤΑΛΛΕΥΣΗ)	Φορές	1,30	0,62	0,70	1,08
Ζ. ΑΡΙΘΜΟΔΕΙΚΤΕΣ ΧΡΗΜΑΤΟΔΟΤΗΣΗΣ ΕΝΕΡΓΗΤΙΚΟΥ					
1.ΑΠΑΣΧΟΛΗΘΕΝΤΑ ΜΑΚΡΟΠΡΟΘΕΣΜΑ ΚΕΦΑΛΑΙΑ/ΠΑΓΙΟ ΕΝΕΡΓΗΤΙΚΟ	Φορές	1,66	1,91	1,72	1,52
2.ΙΔΙΑ ΚΕΦΑΛΑΙΑ/ΠΑΓΙΟ ΕΝΕΡΓΗΤΙΚΟ	Φορές	1,57	1,85	1,70	1,52
3.ΚΑΘΑΡΟ ΚΕΦΑΛΑΙΟ ΚΙΝΗΣΗΣ/ΚΥΚΛΟΦΟΡΟΥΝ ΕΝΕΡΓΗΤΙΚΟ	%	52,33%	53,12%	44,60%	49,79%
Η. ΑΡΙΘΜΟΔΕΙΚΤΕΣ ΣΕ ΤΡΕΧΟΥΣΕΣ ΑΞΙΕΣ					
1.Ρ/Ε RATIO	Φορές	5,09	26,45	36,22	11,08
2.DIVIDEND YIELD (ΜΕΡΙΣΜΑΤΙΚΗ ΑΠΟΔΟΣΗ)	%	0,00%	0,00%	1,17%	4,06%
3.MARKET TO BOOK VALUE	Φορές	1,10	13,44	8,49	3,59

**ΠΙΝΑΚΑΣ 81: MARFIN COMM A.E. ΣΥΜΜΕΤΟΧΩΝ –
ΥΠΗΡΕΣΙΩΝ ΜΑΖΙΚΗΣ ΕΝΗΜΕΡΩΣΗΣ ΚΑΙ ΕΠΙΚΟΙΝΩΝΙΑΣ
ΑΡΙΘΜΟΔΕΙΚΤΕΣ**

Α. ΑΡΙΘΜΟΔΕΙΚΤΕΣ ΑΠΟΔΟΤΙΚΟΤΗΤΑΣ		1998	1999	2000	2001
1.ΓΕΝΙΚΗ ΑΠΟΔΟΤΙΚΟΤΗΤΑ	%	5,35%	9,62%	5,93%	0,78%
2.ΓΕΝΙΚΟ ΠΕΡΙΘΩΡΙΟ ΚΕΡΔΟΥΣ	%	2,25%	6,88%	5,34%	1,84%
3.ΚΑΘΑΡΟ ΠΕΡΙΘΩΡΙΟ ΚΕΡΔΟΥΣ	%	5,31%	5,47%	5,29%	7,89%
4.ΓΕΝΙΚΗ ΚΥΚΛΟΦΟΡΙΑΚΗ ΤΑΧΥΤΗΤΑ	Φορές	2,38	1,40	1,11	0,42
5.ΚΥΚΛΟΦΟΡΙΑΚΗ ΤΑΧΥΤΗΤΑ ΠΑΓΙΟΥ ΕΝΕΡΓΗΤΙΚΟΥ	Φορές	3,51	3,16	2,83	2,10
6.ΚΥΚΛΟΦΟΡΙΑΚΗ ΤΑΧΥΤΗΤΑ ΚΥΚΛΟΦΟΡΟΥΝΤΟΣ ΕΝΕΡΓΗΤΙΚΟΥ	Φορές	2,48	1,55	1,43	1,45
7.ΚΥΚΛΟΦΟΡΙΑΚΗ ΤΑΧΥΤΗΤΑ ΑΠΟΘΕΜΑΤΩΝ	Φορές	16,30	13,44	14,53	13,56
8.ΚΥΚΛΟΦΟΡΙΑΚΗ ΤΑΧΥΤΗΤΑ ΑΠΑΙΤΗΣΕΩΝ	Φορές	3,88	3,34	3,40	2,66
9.ΚΥΚΛΟΦΟΡΙΑΚΗ ΤΑΧΥΤΗΤΑ ΔΙΑΘΕΣΙΜΩΝ	Φορές	58,46	6,09	5,34	20,07
10.ΑΠΟΔΟΤΙΚΟΤΗΤΑ ΙΔΙΩΝ ΚΕΦΑΛΑΙΩΝ (ΙΔΙΟΦΕΛΗΣ ΑΠΟΔΟΤΙΚΟΤΗΤΑ)	%	3,33%	1,95%	1,47%	1,01%

Β. ΑΡΙΘΜΟΔΕΙΚΤΕΣ ΑΠΟΤΕΛΕΣΜΑΤΙΚΟΤΗΤΑΣ					
1.ΜΕΣΗ ΠΕΡΙΟΔΟΣ ΕΠΕΝΔΥΣΗΣ ΣΕ ΑΠΟΘΕΜΑΤΑ	Ημέρες	32,19	25,33	24,62	21,06
2.ΜΕΣΗ ΔΙΑΡΚΕΙΑ ΕΙΣΠΡΑΞΗΣ ΑΠΑΙΤΗΣΕΩΝ	Ημέρες	132,54	99,34	114,33	121,85
3.ΜΕΣΗ ΔΙΑΡΚΕΙΑ ΠΛΗΡΩΜΗΣ ΥΠΟΧΡΕΩΣΕΩΝ	Ημέρες	77,65	72,63	86,52	96,38
Γ. ΑΡΙΘΜΟΔΕΙΚΤΕΣ ΡΕΥΣΤΟΤΗΤΑΣ					
1.ΤΡΕΧΟΥΣΑ ΡΕΥΣΤΟΤΗΤΑ	Φορές	1,26	1,66	0,51	0,70
2.ΑΜΕΣΗ ΡΕΥΣΤΟΤΗΤΑ	Φορές	1,07	1,51	0,46	0,62
Δ. ΑΡΙΘΜΟΔΕΙΚΤΕΣ ΔΑΝΕΙΑΚΗΣ ΕΠΙΒΑΡΥΝΣΗΣ					
1.ΞΕΝΑ ΚΕΦΑΛΑΙΑ/ΙΔΙΑ ΚΕΦΑΛΑΙΑ	%	3,38%	0,44%	0,09%	30,33%
2.ΞΕΝΑ ΜΑΚΡΟΠΡΟΘΕΣΜΑ ΚΕΦΑΛΑΙΑ /ΑΠΑΣΧΟΛΗΘΕΝΤΑ ΚΕΦΑΛΑΙΑ	%	3,25%	0,44%	0,09%	23,27%
Ε. ΑΡΙΘΜΟΔΕΙΚΤΕΣ ΚΑΛΥΨΗΣ					
1.ΔΕΙΚΤΗΣ ΚΑΛΥΨΗΣ ΤΟΚΩΝ	Φορές	0,78	2,06	3,69	0,25
2.ΔΕΙΚΤΗΣ ΚΑΛΥΨΗΣ ΜΕΤΟΧΩΝ	Φορές	12,63	4,94	3,43	1,87
ΣΤ. ΑΡΙΘΜΟΔΕΙΚΤΕΣ ΠΑΓΙΟΠΟΙΗΣΗΣ ΠΕΡΙΟΥΣΙΑΣ					
1.ΠΑΓΙΟ ΕΝΕΡΓΗΤΙΚΟ/ΚΥΚΛΟΦΟΡΟΥΝ ΕΝΕΡΓΗΤΙΚΟ (ΧΡΗΜΑΤΟΔΟΤΗΣΗ)	Φορές	0,79	0,79	2,35	7,15
2.ΠΑΓΙΟ ΕΝΕΡΓΗΤΙΚΟ/ΚΥΚΛΟΦΟΡΟΥΝ ΕΝΕΡΓΗΤΙΚΟ (ΕΚΜΕΤΑΛΛΕΥΣΗ)	Φορές	0,96	0,80	0,99	1,76
Ζ. ΑΡΙΘΜΟΔΕΙΚΤΕΣ ΧΡΗΜΑΤΟΔΟΤΗΣΗΣ ΕΝΕΡΓΗΤΙΚΟΥ					
1.ΑΠΑΣΧΟΛΗΘΕΝΤΑ ΜΑΚΡΟΠΡΟΘΕΣΜΑ ΚΕΦΑΛΑΙΑ/ΠΑΓΙΟ ΕΝΕΡΓΗΤΙΚΟ	Φορές	1,27	1,51	0,60	0,94
2.ΙΔΙΑ ΚΕΦΑΛΑΙΑ/ΠΑΓΙΟ ΕΝΕΡΓΗΤΙΚΟ	Φορές	1,22	1,50	0,60	0,72
3.ΚΑΘΑΡΟ ΚΕΦΑΛΑΙΟ ΚΙΝΗΣΗΣ/ΚΥΚΛΟΦΟΡΟΥΝ ΕΝΕΡΓΗΤΙΚΟ	%	21,03%	40,30%	-94,73%	-43,23%
Η. ΑΡΙΘΜΟΔΕΙΚΤΕΣ ΣΕ ΤΡΕΧΟΥΣΕΣ ΑΞΙΕΣ					
1.Ρ/Ε RATIO	Φορές	244,08	204,18	86,76	86,55
2.DIVIDEND YIELD (ΜΕΡΙΣΜΑΤΙΚΗ ΑΠΟΔΟΣΗ)	%	0,09%	0,11%	0,32%	0,69%
3.MARKET TO BOOK VALUE	Φορές	8,13	11,03	5,34	3,47

ΠΙΝΑΚΑΣ 82: ΠΗΓΑΣΟΣ ΕΚΔΟΤΙΚΗ & ΕΚΤΥΠΩΤΙΚΗ Α.Ε. ΑΡΙΘΜΟΔΕΙΚΤΕΣ

Α. ΑΡΙΘΜΟΔΕΙΚΤΕΣ ΑΠΟΔΟΤΙΚΟΤΗΤΑΣ		1998	1999	2000	2001
1.ΓΕΝΙΚΗ ΑΠΟΔΟΤΙΚΟΤΗΤΑ	%	-3,32%	2,70%	-5,47%	-4,69%
2.ΓΕΝΙΚΟ ΠΕΡΙΘΩΡΙΟ ΚΕΡΔΟΥΣ	%	-2,28%	2,86%	-9,30%	-10,15%
3.ΚΑΘΑΡΟ ΠΕΡΙΘΩΡΙΟ ΚΕΡΔΟΥΣ	%	4,32%	27,51%	11,82%	-8,22%
4.ΓΕΝΙΚΗ ΚΥΚΛΟΦΟΡΙΑΚΗ ΤΑΧΥΤΗΤΑ	Φορές	1,45	0,95	0,59	0,46
5.ΚΥΚΛΟΦΟΡΙΑΚΗ ΤΑΧΥΤΗΤΑ ΠΑΓΙΟΥ ΕΝΕΡΓΗΤΙΚΟΥ	Φορές	2,89	2,94	3,55	4,96
6.ΚΥΚΛΟΦΟΡΙΑΚΗ ΤΑΧΥΤΗΤΑ ΚΥΚΛΟΦΟΡΟΥΝΤΟΣ ΕΝΕΡΓΗΤΙΚΟΥ	Φορές	1,87	1,43	1,31	1,49
7.ΚΥΚΛΟΦΟΡΙΑΚΗ ΤΑΧΥΤΗΤΑ ΑΠΟΘΕΜΑΤΩΝ	Φορές	12,28	12,59	11,27	13,04
8.ΚΥΚΛΟΦΟΡΙΑΚΗ ΤΑΧΥΤΗΤΑ ΑΠΑΙΤΗΣΕΩΝ	Φορές	2,44	2,58	2,61	2,39
9.ΚΥΚΛΟΦΟΡΙΑΚΗ ΤΑΧΥΤΗΤΑ ΔΙΑΘΕΣΙΜΩΝ	Φορές	242,22	9,27	7,98	22,45

10.ΑΠΟΔΟΤΙΚΟΤΗΤΑ ΙΔΙΩΝ ΚΕΦΑΛΑΙΩΝ (ΙΔΙΟΦΕΛΗΣ ΑΠΟΔΟΤΙΚΟΤΗΤΑ)	%	1,96%	7,46%	1,77%	-0,95%
<u>Β.ΑΡΙΘΜΟΔΕΙΚΤΕΣ ΑΠΟΤΕΛΕΣΜΑΤΙΚΟΤΗΤΑΣ</u>					
1.ΜΕΣΗ ΠΕΡΙΟΔΟΣ ΕΠΕΝΔΥΣΗΣ ΣΕ ΑΠΟΘΕΜΑΤΑ	Ημέρες	30,35	32,38	36,69	18,57
2.ΜΕΣΗ ΔΙΑΡΚΕΙΑ ΕΙΣΠΡΑΞΗΣ ΑΠΑΙΤΗΣΕΩΝ	Ημέρες	150,05	155,82	145,04	157,91
3.ΜΕΣΗ ΔΙΑΡΚΕΙΑ ΠΛΗΡΩΜΗΣ ΥΠΟΧΡΕΩΣΕΩΝ	Ημέρες	68,17	57,03	58,91	52,14
<u>Γ.ΑΡΙΘΜΟΔΕΙΚΤΕΣ ΡΕΥΣΤΟΤΗΤΑΣ</u>					
1.ΤΡΕΧΟΥΣΑ ΡΕΥΣΤΟΤΗΤΑ	Φορές	1,07	1,89	2,93	2,07
2.ΑΜΕΣΗ ΡΕΥΣΤΟΤΗΤΑ	Φορές	0,90	1,71	2,50	1,90
<u>Δ.ΑΡΙΘΜΟΔΕΙΚΤΕΣ ΔΑΝΕΙΑΚΗΣ ΕΠΙΒΑΡΥΝΣΗΣ</u>					
1.ΞΕΝΑ ΚΕΦΑΛΑΙΑ/ΙΔΙΑ ΚΕΦΑΛΑΙΑ	%	44,38%	3,83%	0,02%	0,00%
2.ΞΕΝΑ ΜΑΚΡΟΠΡΟΘΕΣΜΑ ΚΕΦΑΛΑΙΑ /ΑΠΑΣΧΟΛΗΘΕΝΤΑ ΚΕΦΑΛΑΙΑ	%	30,69%	3,68%	0,02%	0,00%
<u>Ε.ΑΡΙΘΜΟΔΕΙΚΤΕΣ ΚΑΛΥΨΗΣ</u>					
1.ΔΕΙΚΤΗΣ ΚΑΛΥΨΗΣ ΤΟΚΩΝ	Φορές	-0,35	1,06	-15,25	-26,54
2.ΔΕΙΚΤΗΣ ΚΑΛΥΨΗΣ ΜΕΤΟΧΩΝ	Φορές	0,00	0,00	2,00	-2,02
<u>ΣΤ.ΑΡΙΘΜΟΔΕΙΚΤΕΣ ΠΑΓΙΟΠΟΙΗΣΗΣ ΠΕΡΙΟΥΣΙΑΣ</u>					
1.ΠΑΓΙΟ ΕΝΕΡΓΗΤΙΚΟ/ΚΥΚΛΟΦΟΡΟΥΝ ΕΝΕΡΓΗΤΙΚΟ (ΧΡΗΜΑΤΟΔΟΤΗΣΗ)	Φορές	1,50	1,01	2,46	2,82
2.ΠΑΓΙΟ ΕΝΕΡΓΗΤΙΚΟ/ΚΥΚΛΟΦΟΡΟΥΝ ΕΝΕΡΓΗΤΙΚΟ (ΕΚΜΕΤΑΛΛΕΥΣΗ)	Φορές	1,07	0,69	0,65	0,65
<u>Ζ. ΑΡΙΘΜΟΔΕΙΚΤΕΣ ΧΡΗΜΑΤΟΔΟΤΗΣΗΣ ΕΝΕΡΓΗΤΙΚΟΥ</u>					
1.ΑΠΑΣΧΟΛΗΘΕΝΤΑ ΜΑΚΡΟΠΡΟΘΕΣΜΑ ΚΕΦΑΛΑΙΑ/ΠΑΓΙΟ ΕΝΕΡΓΗΤΙΚΟ	Φορές	1,05	1,47	1,27	1,19
2.ΙΔΙΑ ΚΕΦΑΛΑΙΑ/ΠΑΓΙΟ ΕΝΕΡΓΗΤΙΚΟ	Φορές	0,72	1,41	1,27	1,18
3.ΚΑΘΑΡΟ ΚΕΦΑΛΑΙΟ ΚΙΝΗΣΗΣ/ΚΥΚΛΟΦΟΡΟΥΝ ΕΝΕΡΓΗΤΙΚΟ	%	7,14%	47,53%	66,38%	52,34%
<u>Η. ΑΡΙΘΜΟΔΕΙΚΤΕΣ ΣΕ ΤΡΕΧΟΥΣΕΣ ΑΞΙΕΣ</u>					
1.P/E RATIO	Φορές	12,58	3,35	0,23	16,49
2.DIVIDEND YIELD (ΜΕΡΙΣΜΑΤΙΚΗ ΑΠΟΔΟΣΗ)	%	0,00%	0,00%	108,15%	2,05%
3.MARKET TO BOOK VALUE	Φορές	0,26	0,09	1,58	0,94

ΠΙΝΑΚΑΣ 83: ΤΕΧΝΙΚΕΣ ΕΚΔΟΣΕΙΣ Α.Ε. ΑΡΙΘΜΟΔΕΙΚΤΕΣ

<u>Α. ΑΡΙΘΜΟΔΕΙΚΤΕΣ ΑΠΟΔΟΤΙΚΟΤΗΤΑΣ</u>		1998	1999	2000	2001
1.ΓΕΝΙΚΗ ΑΠΟΔΟΤΙΚΟΤΗΤΑ	%	25,89%	14,26%	5,40%	6,80%
2.ΓΕΝΙΚΟ ΠΕΡΙΘΩΡΙΟ ΚΕΡΔΟΥΣ	%	10,68%	10,52%	5,06%	5,92%
3.ΚΑΘΑΡΟ ΠΕΡΙΘΩΡΙΟ ΚΕΡΔΟΥΣ	%	11,25%	12,81%	7,94%	5,00%
4.ΓΕΝΙΚΗ ΚΥΚΛΟΦΟΡΙΑΚΗ ΤΑΧΥΤΗΤΑ	Φορές	2,43	1,36	1,07	1,15
5.ΚΥΚΛΟΦΟΡΙΑΚΗ ΤΑΧΥΤΗΤΑ ΠΑΓΙΟΥ ΕΝΕΡΓΗΤΙΚΟΥ	Φορές	3,38	3,17	2,61	2,50
6.ΚΥΚΛΟΦΟΡΙΑΚΗ ΤΑΧΥΤΗΤΑ ΚΥΚΛΟΦΟΡΟΥΝΤΟΣ ΕΝΕΡΓΗΤΙΚΟΥ	Φορές	2,74	1,53	1,39	1,55
7.ΚΥΚΛΟΦΟΡΙΑΚΗ ΤΑΧΥΤΗΤΑ ΑΠΟΘΕΜΑΤΩΝ	Φορές	16,26	11,69	5,68	3,34
8.ΚΥΚΛΟΦΟΡΙΑΚΗ ΤΑΧΥΤΗΤΑ ΑΠΑΙΤΗΣΕΩΝ	Φορές	5,74	5,58	5,72	4,53

9.ΚΥΚΛΟΦΟΡΙΑΚΗ ΤΑΧΥΤΗΤΑ ΔΙΑΘΕΣΙΜΩΝ	Φορές	23,59	29,80	74,12	53,40
10.ΑΠΟΔΟΤΙΚΟΤΗΤΑ ΙΔΙΩΝ ΚΕΦΑΛΑΙΩΝ (ΙΔΙΟΦΕΛΗΣ ΑΠΟΔΟΤΙΚΟΤΗΤΑ)	%	7,56%	4,54%	2,17%	1,51%
B. ΑΡΙΘΜΟΔΕΙΚΤΕΣ ΑΠΟΤΕΛΕΣΜΑΤΙΚΟΤΗΤΑΣ					
1.ΜΕΣΗ ΠΕΡΙΟΔΟΣ ΕΠΕΝΔΥΣΗΣ ΣΕ ΑΠΟΘΕΜΑΤΑ	Ημέρες	25,04	37,68	95,60	134,73
2.ΜΕΣΗ ΔΙΑΡΚΕΙΑ ΕΙΣΠΡΑΞΗΣ ΑΠΑΙΤΗΣΕΩΝ	Ημέρες	66,91	64,66	71,20	98,43
3.ΜΕΣΗ ΔΙΑΡΚΕΙΑ ΠΛΗΡΩΜΗΣ ΥΠΟΧΡΕΩΣΕΩΝ	Ημέρες	92,55	94,04	122,13	89,26
Γ. ΑΡΙΘΜΟΔΕΙΚΤΕΣ ΡΕΥΣΤΟΤΗΤΑΣ					
1.ΤΡΕΧΟΥΣΑ ΡΕΥΣΤΟΤΗΤΑ	Φορές	1,28	2,74	2,49	1,49
2.ΑΜΕΣΗ ΡΕΥΣΤΟΤΗΤΑ	Φορές	1,05	2,44	1,43	0,76
Δ. ΑΡΙΘΜΟΔΕΙΚΤΕΣ ΔΑΝΕΙΑΚΗΣ ΕΠΙΒΑΡΥΝΣΗΣ					
1.ΞΕΝΑ ΚΕΦΑΛΑΙΑ/ΙΔΙΑ ΚΕΦΑΛΑΙΑ	%	9,16%	2,83%	2,09%	7,55%
2.ΞΕΝΑ ΜΑΚΡΟΠΡΟΘΕΣΜΑ ΚΕΦΑΛΑΙΑ /ΑΠΑΣΧΟΛΗΘΕΝΤΑ ΚΕΦΑΛΑΙΑ	%	8,39%	2,75%	2,05%	7,02%
Ε. ΑΡΙΘΜΟΔΕΙΚΤΕΣ ΚΑΛΥΨΗΣ					
1.ΔΕΙΚΤΗΣ ΚΑΛΥΨΗΣ ΤΟΚΩΝ	Φορές	12,08	13,83	8,48	5,08
2.ΔΕΙΚΤΗΣ ΚΑΛΥΨΗΣ ΜΕΤΟΧΩΝ	Φορές	3,72	6,85	3,40	3,35
ΣΤ. ΑΡΙΘΜΟΔΕΙΚΤΕΣ ΠΑΓΙΟΠΟΙΗΣΗΣ ΠΕΡΙΟΥΣΙΑΣ					
1.ΠΑΓΙΟ ΕΝΕΡΓΗΤΙΚΟ/ΚΥΚΛΟΦΟΡΟΥΝ ΕΝΕΡΓΗΤΙΚΟ (ΧΡΗΜΑΤΟΔΟΤΗΣΗ)	Φορές	0,91	0,49	0,95	0,88
2.ΠΑΓΙΟ ΕΝΕΡΓΗΤΙΚΟ/ΚΥΚΛΟΦΟΡΟΥΝ ΕΝΕΡΓΗΤΙΚΟ (ΕΚΜΕΤΑΛΛΕΥΣΗ)	Φορές	1,08	0,50	1,06	0,81
Ζ. ΑΡΙΘΜΟΔΕΙΚΤΕΣ ΧΡΗΜΑΤΟΔΟΤΗΣΗΣ ΕΝΕΡΓΗΤΙΚΟΥ					
1.ΑΠΑΣΧΟΛΗΘΕΝΤΑ ΜΑΚΡΟΠΡΟΘΕΣΜΑ ΚΕΦΑΛΑΙΑ/ΠΑΓΙΟ ΕΝΕΡΓΗΤΙΚΟ	Φορές	1,24	2,29	1,63	1,38
2.ΙΔΙΑ ΚΕΦΑΛΑΙΑ/ΠΑΓΙΟ ΕΝΕΡΓΗΤΙΚΟ	Φορές	1,14	2,23	1,60	1,28
3.ΚΑΘΑΡΟ ΚΕΦΑΛΑΙΟ ΚΙΝΗΣΗΣ/ΚΥΚΛΟΦΟΡΟΥΝ ΕΝΕΡΓΗΤΙΚΟ	%	21,92%	63,51%	59,82%	33,05%
Η. ΑΡΙΘΜΟΔΕΙΚΤΕΣ ΣΕ ΤΡΕΧΟΥΣΕΣ ΑΞΙΕΣ					
1.P/E RATIO	Φορές	0,02	0,13	16,98	17,98
2.DIVIDEND YIELD (ΜΕΡΙΣΜΑΤΙΚΗ ΑΠΟΔΟΣΗ)	%	1310,14	127,49%	1,23%	1,19%
3.MARKET TO BOOK VALUE	Φορές	0,04	2,10	2,08	3,11

ΠΙΝΑΚΑΣ 84: ΧΑΪΔΕΜΕΝΟΣ ΠΡΟΤΥΠΟΣ ΒΙΟΜΗΧΑΝΙΑ ΓΡΑΦΙΚΩΝ ΤΕΧΝΩΝ Α.Ε.Β.Ε. ΑΡΙΘΜΟΔΕΙΚΤΕΣ

A. ΑΡΙΘΜΟΔΕΙΚΤΕΣ ΑΠΟΔΟΤΙΚΟΤΗΤΑΣ		1998	1999	2000	2001
1.ΓΕΝΙΚΗ ΑΠΟΔΟΤΙΚΟΤΗΤΑ	%	16,27%	11,01%	2,86%	-3,08%
2.ΓΕΝΙΚΟ ΠΕΡΙΘΩΡΙΟ ΚΕΡΔΟΥΣ	%	13,69%	13,23%	4,64%	-5,42%
3.ΚΑΘΑΡΟ ΠΕΡΙΘΩΡΙΟ ΚΕΡΔΟΥΣ	%	14,17%	15,74%	13,10%	0,82%
4.ΓΕΝΙΚΗ ΚΥΚΛΟΦΟΡΙΑΚΗ ΤΑΧΥΤΗΤΑ	Φορές	1,19	0,83	0,62	0,57
5.ΚΥΚΛΟΦΟΡΙΑΚΗ ΤΑΧΥΤΗΤΑ ΠΑΓΙΟΥ ΕΝΕΡΓΗΤΙΚΟΥ	Φορές	1,65	1,46	1,04	0,82
6.ΚΥΚΛΟΦΟΡΙΑΚΗ ΤΑΧΥΤΗΤΑ ΚΥΚΛΟΦΟΡΟΥΝΤΟΣ ΕΝΕΡΓΗΤΙΚΟΥ	Φορές	1,74	1,24	1,09	1,30
7.ΚΥΚΛΟΦΟΡΙΑΚΗ ΤΑΧΥΤΗΤΑ ΑΠΟΘΕΜΑΤΩΝ	Φορές	12,36	11,91	7,29	6,48

8.ΚΥΚΛΟΦΟΡΙΑΚΗ ΤΑΧΥΤΗΤΑ ΑΠΑΙΤΗΣΕΩΝ	Φορές	2,46	2,59	2,44	2,11
9.ΚΥΚΛΟΦΟΡΙΑΚΗ ΤΑΧΥΤΗΤΑ ΔΙΑΘΕΣΙΜΩΝ	Φορές	17,98	8,39	7,11	18,30
10.ΑΠΟΔΟΤΙΚΟΤΗΤΑ ΙΔΙΩΝ ΚΕΦΑΛΑΙΩΝ (ΙΔΙΟΦΕΛΗΣ ΑΠΟΔΟΤΙΚΟΤΗΤΑ)	%	4,60%	3,35%	2,02%	0,12%
Β.ΑΡΙΘΜΟΔΕΙΚΤΕΣ ΑΠΟΤΕΛΕΣΜΑΤΙΚΟΤΗΤΑΣ					
1.ΜΕΣΗ ΠΕΡΙΟΔΟΣ ΕΠΕΝΔΥΣΗΣ ΣΕ ΑΠΟΘΕΜΑΤΑ	Ημέρες	31,62	39,05	63,52	42,84
2.ΜΕΣΗ ΔΙΑΡΚΕΙΑ ΕΙΣΠΡΑΞΗΣ ΑΠΑΙΤΗΣΕΩΝ	Ημέρες	191,37	147,35	161,29	168,01
3.ΜΕΣΗ ΔΙΑΡΚΕΙΑ ΠΛΗΡΩΜΗΣ ΥΠΟΧΡΕΩΣΕΩΝ	Ημέρες	114,91	75,45	76,49	39,12
Γ.ΑΡΙΘΜΟΔΕΙΚΤΕΣ ΡΕΥΣΤΟΤΗΤΑΣ					
1.ΤΡΕΧΟΥΣΑ ΡΕΥΣΤΟΤΗΤΑ	Φορές	1,44	4,59	2,65	2,71
2.ΑΜΕΣΗ ΡΕΥΣΤΟΤΗΤΑ	Φορές	1,26	4,15	2,06	2,25
Δ.ΑΡΙΘΜΟΔΕΙΚΤΕΣ ΔΑΝΕΙΑΚΗΣ ΕΠΙΒΑΡΥΝΣΗΣ					
1.ΞΕΝΑ ΚΕΦΑΛΑΙΑ/ΙΔΙΑ ΚΕΦΑΛΑΙΑ	%	8,64%	0,00%	0,00%	0,00%
2.ΞΕΝΑ ΜΑΚΡΟΠΡΟΘΕΣΜΑ ΚΕΦΑΛΑΙΑ /ΑΠΑΣΧΟΛΗΘΕΝΤΑ ΚΕΦΑΛΑΙΑ	%	7,95%	0,00%	0,00%	0,00%
Ε.ΑΡΙΘΜΟΔΕΙΚΤΕΣ ΚΑΛΥΨΗΣ					
1.ΔΕΙΚΤΗΣ ΚΑΛΥΨΗΣ ΤΟΚΩΝ	Φορές	3,91	4,72	24,63	-10,90
2.ΔΕΙΚΤΗΣ ΚΑΛΥΨΗΣ ΜΕΤΟΧΩΝ	Φορές	0,00	0,00	0,00	0,12
ΣΤ.ΑΡΙΘΜΟΔΕΙΚΤΕΣ ΠΑΓΙΟΠΟΙΗΣΗΣ ΠΕΡΙΟΥΣΙΑΣ					
1.ΠΑΓΙΟ ΕΝΕΡΓΗΤΙΚΟ/ΚΥΚΛΟΦΟΡΟΥΝ ΕΝΕΡΓΗΤΙΚΟ (ΧΡΗΜΑΤΟΔΟΤΗΣΗ)	Φορές	1,11	0,74	1,47	1,88
2.ΠΑΓΙΟ ΕΝΕΡΓΗΤΙΚΟ/ΚΥΚΛΟΦΟΡΟΥΝ ΕΝΕΡΓΗΤΙΚΟ (ΕΚΜΕΤΑΛΛΕΥΣΗ)	Φορές	1,36	0,95	1,92	2,56
Ζ. ΑΡΙΘΜΟΔΕΙΚΤΕΣ ΧΡΗΜΑΤΟΔΟΤΗΣΗΣ ΕΝΕΡΓΗΤΙΚΟΥ					
1.ΑΠΑΣΧΟΛΗΘΕΝΤΑ ΜΑΚΡΟΠΡΟΘΕΣΜΑ ΚΕΦΑΛΑΙΑ/ΠΑΓΙΟ ΕΝΕΡΓΗΤΙΚΟ	Φορές	1,28	2,06	1,43	1,34
2.ΙΔΙΑ ΚΕΦΑΛΑΙΑ/ΠΑΓΙΟ ΕΝΕΡΓΗΤΙΚΟ	Φορές	1,18	2,06	1,42	1,34
3.ΚΑΘΑΡΟ ΚΕΦΑΛΑΙΟ ΚΙΝΗΣΗΣ/ΚΥΚΛΟΦΟΡΟΥΝ ΕΝΕΡΓΗΤΙΚΟ	%	30,75%	78,30%	62,75%	63,42%
Η. ΑΡΙΘΜΟΔΕΙΚΤΕΣ ΣΕ ΤΡΕΧΟΥΣΕΣ ΑΞΙΕΣ					
1.Ρ/Ε RATIO	Φορές	30,62	50,75	21,99	15,27
2.DIVIDEND YIELD (ΜΕΡΙΣΜΑΤΙΚΗ ΑΠΟΔΟΣΗ)	%	0,00%	0,00%	0,00%	3,10%
3.MARKET TO BOOK VALUE	Φορές	8,06	2,94	2,19	1,28

**ΠΙΝΑΚΑΣ 85: Χ.Κ. ΤΕΓΟΠΟΥΛΟΣ ΕΚΔΟΣΕΙΣ Α.Ε.
ΑΡΙΘΜΟΔΕΙΚΤΕΣ**

Α. ΑΡΙΘΜΟΔΕΙΚΤΕΣ ΑΠΟΔΟΤΙΚΟΤΗΤΑΣ		1998	1999	2000	2001
1.ΓΕΝΙΚΗ ΑΠΟΔΟΤΙΚΟΤΗΤΑ	%	9,15%	5,94%	-0,36%	-1,40%
2.ΓΕΝΙΚΟ ΠΕΡΙΘΩΡΙΟ ΚΕΡΔΟΥΣ	%	4,88%	7,65%	-0,60%	-2,06%
3.ΚΑΘΑΡΟ ΠΕΡΙΘΩΡΙΟ ΚΕΡΔΟΥΣ	%	21,52%	7,81%	3,97%	0,02%
4.ΓΕΝΙΚΗ ΚΥΚΛΟΦΟΡΙΑΚΗ ΤΑΧΥΤΗΤΑ	Φορές	1,87	0,78	0,59	0,68
5.ΚΥΚΛΟΦΟΡΙΑΚΗ ΤΑΧΥΤΗΤΑ ΠΑΓΙΟΥ ΕΝΕΡΓΗΤΙΚΟΥ	Φορές	3,18	2,25	1,48	1,24

6.ΚΥΚΛΟΦΟΡΙΑΚΗ ΤΑΧΥΤΗΤΑ ΚΥΚΛΟΦΟΡΟΥΝΤΟΣ ΕΝΕΡΓΗΤΙΚΟΥ	Φορές	2,33	0,91	0,91	1,81
7.ΚΥΚΛΟΦΟΡΙΑΚΗ ΤΑΧΥΤΗΤΑ ΑΠΟΘΕΜΑΤΩΝ	Φορές	54,19	54,33	43,46	41,09
8.ΚΥΚΛΟΦΟΡΙΑΚΗ ΤΑΧΥΤΗΤΑ ΑΠΑΙΤΗΣΕΩΝ	Φορές	4,47	4,53	4,13	3,84
9.ΚΥΚΛΟΦΟΡΙΑΚΗ ΤΑΧΥΤΗΤΑ ΔΙΑΘΕΣΙΜΩΝ	Φορές	6,24	7,48	6,69	7,09
10.ΑΠΟΔΟΤΙΚΟΤΗΤΑ ΙΔΙΩΝ ΚΕΦΑΛΑΙΩΝ (ΙΔΙΟΦΕΛΗΣ ΑΠΟΔΟΤΙΚΟΤΗΤΑ)	%	11,00%	1,52%	0,59%	0,00%
<u>Β.ΑΡΙΘΜΟΔΕΙΚΤΕΣ ΑΠΟΤΕΛΕΣΜΑΤΙΚΟΤΗΤΑΣ</u>					
1.ΜΕΣΗ ΠΕΡΙΟΔΟΣ ΕΠΕΝΔΥΣΗΣ ΣΕ ΑΠΟΘΕΜΑΤΑ	Ημέρες	6,14	8,46	9,25	8,94
2.ΜΕΣΗ ΔΙΑΡΚΕΙΑ ΕΙΣΠΡΑΞΗΣ ΑΠΑΙΤΗΣΕΩΝ	Ημέρες	86,81	91,00	95,57	98,80
3.ΜΕΣΗ ΔΙΑΡΚΕΙΑ ΠΛΗΡΩΜΗΣ ΥΠΟΧΡΕΩΣΕΩΝ	Ημέρες	48,65	57,39	52,81	58,07
<u>Γ.ΑΡΙΘΜΟΔΕΙΚΤΕΣ ΡΕΥΣΤΟΤΗΤΑΣ</u>					
1.ΤΡΕΧΟΥΣΑ ΡΕΥΣΤΟΤΗΤΑ	Φορές	2,58	4,39	2,58	3,08
2.ΑΜΕΣΗ ΡΕΥΣΤΟΤΗΤΑ	Φορές	2,50	4,34	2,48	2,92
<u>Δ.ΑΡΙΘΜΟΔΕΙΚΤΕΣ ΔΑΝΕΙΑΚΗΣ ΕΠΙΒΑΡΥΝΣΗΣ</u>					
1.ΞΕΝΑ ΚΕΦΑΛΑΙΑ/ΙΔΙΑ ΚΕΦΑΛΑΙΑ	%	0,00%	0,00%	0,00%	0,00%
2.ΞΕΝΑ ΜΑΚΡΟΠΡΟΘΕΣΜΑ ΚΕΦΑΛΑΙΑ /ΑΠΑΣΧΟΛΗΘΕΝΤΑ ΚΕΦΑΛΑΙΑ	%	0,00%	0,00%	0,00%	0,00%
<u>Ε.ΑΡΙΘΜΟΔΕΙΚΤΕΣ ΚΑΛΥΨΗΣ</u>					
1.ΔΕΙΚΤΗΣ ΚΑΛΥΨΗΣ ΤΟΚΩΝ	Φορές	2,84	45,21	-2,96	-32,94
2.ΔΕΙΚΤΗΣ ΚΑΛΥΨΗΣ ΜΕΤΟΧΩΝ	Φορές	0,00	0,00	0,35	0,00
<u>ΣΤ.ΑΡΙΘΜΟΔΕΙΚΤΕΣ ΠΑΓΙΟΠΟΙΗΣΗΣ ΠΕΡΙΟΥΣΙΑΣ</u>					
1.ΠΑΓΙΟ ΕΝΕΡΓΗΤΙΚΟ/ΚΥΚΛΟΦΟΡΟΥΝ ΕΝΕΡΓΗΤΙΚΟ (ΧΡΗΜΑΤΟΔΟΤΗΣΗ)	Φορές	0,65	0,37	1,87	2,21
2.ΠΑΓΙΟ ΕΝΕΡΓΗΤΙΚΟ/ΚΥΚΛΟΦΟΡΟΥΝ ΕΝΕΡΓΗΤΙΚΟ (ΕΚΜΕΤΑΛΛΕΥΣΗ)	Φορές	0,87	0,43	1,53	2,16
<u>Ζ. ΑΡΙΘΜΟΔΕΙΚΤΕΣ ΧΡΗΜΑΤΟΔΟΤΗΣΗΣ ΕΝΕΡΓΗΤΙΚΟΥ</u>					
1.ΑΠΑΣΧΟΛΗΘΕΝΤΑ ΜΑΚΡΟΠΡΟΘΕΣΜΑ ΚΕΦΑΛΑΙΑ/ΠΑΓΙΟ ΕΝΕΡΓΗΤΙΚΟ	Φορές	1,95	3,11	1,33	1,31
2.ΙΔΙΑ ΚΕΦΑΛΑΙΑ/ΠΑΓΙΟ ΕΝΕΡΓΗΤΙΚΟ	Φορές	1,94	3,11	1,33	1,31
3.ΚΑΘΑΡΟ ΚΕΦΑΛΑΙΟ ΚΙΝΗΣΗΣ/ΚΥΚΛΟΦΟΡΟΥΝ ΕΝΕΡΓΗΤΙΚΟ	%	61,47%	77,31%	61,50%	67,85%
<u>Η. ΑΡΙΘΜΟΔΕΙΚΤΕΣ ΣΕ ΤΡΕΧΟΥΣΕΣ ΑΞΙΕΣ</u>					
1.P/E RATIO	Φορές	5,13	14,25	43,82	35,93
2.DIVIDEND YIELD (ΜΕΡΙΣΜΑΤΙΚΗ ΑΠΟΔΟΣΗ)	%	0,00%	0,00%	3,71%	4,76%
3.MARKET TO BOOK VALUE	Φορές	0,52	6,57	1,91	0,96

ΠΙΝΑΚΑΣ 86: ΜΕΣΕΣ ΤΙΜΕΣ ΚΛΑΔΟΥ ΑΡΙΘΜΟΔΕΙΚΤΕΣ

<u>Α.ΑΡΙΘΜΟΔΕΙΚΤΕΣ ΑΠΟΔΟΤΙΚΟΤΗΤΑΣ</u>		1998	1999	2000	2001
1.ΓΕΝΙΚΗ ΑΠΟΔΟΤΙΚΟΤΗΤΑ	%	35.54%	33.74%	13.49%	6.33%
2.ΓΕΝΙΚΟ ΠΕΡΙΘΩΡΙΟ ΚΕΡΔΟΥΣ	%	10.79%	14.16%	8.55%	4.53%
3.ΚΑΘΑΡΟ ΠΕΡΙΘΩΡΙΟ ΚΕΡΔΟΥΣ	%	17.46%	16.23%	14.92%	6.56%

4.ΓΕΝΙΚΗ ΚΥΚΛΟΦΟΡΙΑΚΗ ΤΑΧΥΤΗΤΑ	Φορές	3.11	2.13	1.12	0.85
5.ΚΥΚΛΟΦΟΡΙΑΚΗ ΤΑΧΥΤΗΤΑ ΠΑΓΙΟΥ ΕΝΕΡΓΗΤΙΚΟΥ	Φορές	10.88	7.92	4.62	4.15
6.ΚΥΚΛΟΦΟΡΙΑΚΗ ΤΑΧΥΤΗΤΑ ΚΥΚΛΟΦΟΡΟΥΝΤΟΣ ΕΝΕΡΓΗΤΙΚΟΥ	Φορές	2.03	1.50	1.22	1.26
7.ΚΥΚΛΟΦΟΡΙΑΚΗ ΤΑΧΥΤΗΤΑ ΑΠΟΘΕΜΑΤΩΝ	Φορές	48.75	47.92	23.18	21.20
8.ΚΥΚΛΟΦΟΡΙΑΚΗ ΤΑΧΥΤΗΤΑ ΑΠΑΙΤΗΣΕΩΝ	Φορές	3.63	3.52	3.06	2.58
9.ΚΥΚΛΟΦΟΡΙΑΚΗ ΤΑΧΥΤΗΤΑ ΔΙΑΘΕΣΙΜΩΝ	Φορές	140.05	77.39	47.61	46.74
10.ΑΠΟΔΟΤΙΚΟΤΗΤΑ ΙΔΙΩΝ ΚΕΦΑΛΑΙΩΝ (ΙΔΙΟΦΕΛΗΣ ΑΠΟΔΟΤΙΚΟΤΗΤΑ)	%	11.93%	8.99%	4.44%	2.12%
<u>Β.ΑΡΙΘΜΟΔΕΙΚΤΕΣ ΑΠΟΤΕΛΕΣΜΑΤΙΚΟΤΗΤΑΣ</u>					
1.ΜΕΣΗ ΠΕΡΙΟΔΟΣ ΕΠΕΝΔΥΣΗΣ ΣΕ ΑΠΟΘΕΜΑΤΑ	Ημέρες	32.13	30.47	39.72	38.99
2.ΜΕΣΗ ΔΙΑΡΚΕΙΑ ΕΙΣΠΡΑΞΗΣ ΑΠΑΙΤΗΣΕΩΝ	Ημέρες	119.71	124.45	146.42	161.58
3.ΜΕΣΗ ΔΙΑΡΚΕΙΑ ΠΛΗΡΩΜΗΣ ΥΠΟΧΡΕΩΣΕΩΝ	Ημέρες	85.73	83.87	90.76	77.70
<u>Γ.ΑΡΙΘΜΟΔΕΙΚΤΕΣ ΡΕΥΣΤΟΤΗΤΑΣ</u>					
1.ΤΡΕΧΟΥΣΑ ΡΕΥΣΤΟΤΗΤΑ	Φορές	1.49	2.28	2.42	2.05
2.ΑΜΕΣΗ ΡΕΥΣΤΟΤΗΤΑ	Φορές	1.29	2.10	2.14	1.81
<u>Δ.ΑΡΙΘΜΟΔΕΙΚΤΕΣ ΔΑΝΕΙΑΚΗΣ ΕΠΙΒΑΡΥΝΣΗΣ</u>					
1.ΞΕΝΑ ΚΕΦΑΛΑΙΑ/ΙΔΙΑ ΚΕΦΑΛΑΙΑ	%	15.91%	3.43%	2.46%	13.13%
2.ΞΕΝΑ ΜΑΚΡΟΠΡΟΘΕΣΜΑ ΚΕΦΑΛΑΙΑ /ΑΠΑΣΧΟΛΗΘΕΝΤΑ ΚΕΦΑΛΑΙΑ	%	8.95%	2.10%	0.73%	5.71%
<u>Ε.ΑΡΙΘΜΟΔΕΙΚΤΕΣ ΚΑΛΥΨΗΣ</u>					
1.ΔΕΙΚΤΗΣ ΚΑΛΥΨΗΣ ΤΟΚΩΝ	Φορές	32.38	60.78	23.53	10.03
2.ΔΕΙΚΤΗΣ ΚΑΛΥΨΗΣ ΜΕΤΟΧΩΝ	Φορές	4.02	2.03	4.07	1.02
<u>ΣΤ.ΑΡΙΘΜΟΔΕΙΚΤΕΣ ΠΑΓΙΟΠΟΙΗΣΗΣ ΠΕΡΙΟΥΣΙΑΣ</u>					
1.ΠΑΓΙΟ ΕΝΕΡΓΗΤΙΚΟ/ΚΥΚΛΟΦΟΡΟΥΝ ΕΝΕΡΓΗΤΙΚΟ (ΧΡΗΜΑΤΟΔΟΤΗΣΗ)	Φορές	0.73	0.57	1.20	1.80
2.ΠΑΓΙΟ ΕΝΕΡΓΗΤΙΚΟ/ΚΥΚΛΟΦΟΡΟΥΝ ΕΝΕΡΓΗΤΙΚΟ (ΕΚΜΕΤΑΛΛΕΥΣΗ)	Φορές	0.83	0.55	0.77	1.02
<u>Ζ.ΑΡΙΘΜΟΔΕΙΚΤΕΣ ΧΡΗΜΑΤΟΔΟΤΗΣΗΣ ΕΝΕΡΓΗΤΙΚΟΥ</u>					
1.ΑΠΑΣΧΟΛΗΘΕΝΤΑ ΜΑΚΡΟΠΡΟΘΕΣΜΑ ΚΕΦΑΛΑΙΑ/ΠΑΓΙΟ ΕΝΕΡΓΗΤΙΚΟ	Φορές	1.90	2.12	1.63	1.51
2.ΙΔΙΑ ΚΕΦΑΛΑΙΑ/ΠΑΓΙΟ ΕΝΕΡΓΗΤΙΚΟ	Φορές	1.71	2.04	1.59	1.38
3.ΚΑΘΑΡΟ ΚΕΦΑΛΑΙΟ ΚΙΝΗΣΗΣ/ΚΥΚΛΟΦΟΡΟΥΝ ΕΝΕΡΓΗΤΙΚΟ	%	29.18%	46.12%	37.42%	38.33%
<u>Η.ΑΡΙΘΜΟΔΕΙΚΤΕΣ ΣΕ ΤΡΕΧΟΥΣΕΣ ΑΞΙΕΣ</u>					
1.P/E RATIO	Φορές	35.15	63.09	38.28	24.12

2.DIVIDEND YIELD (ΜΕΡΙΣΜΑΤΙΚΗ ΑΠΟΔΟΣΗ)	%	126.92%	17.67%	9.61%	2.54%
3.MARKET TO BOOK VALUE	Φορές	5.87	10.32	5.25	3.30

ΠΑΡΑΡΤΗΜΑ IV: ΠΙΝΑΚΕΣ ΚΙΝΗΣΗΣ ΚΕΦΑΛΑΙΩΝ

ΠΙΝΑΚΑΣ 87: ΑΤΤΙΚΕΣ ΕΚΔΟΣΕΙΣ Α.Ε. ΠΙΝΑΚΑΣ ΚΙΝΗΣΗΣ ΚΕΦΑΛΑΙΩΝ

**ΠΙΝΑΚΑΣ 88: ΔΗΜΟΣΙΟΓΡΑΦΙΚΟΣ ΟΡΓΑΝΙΣΜΟΣ ΛΑΜΠΡΑΚΗ
Α.Ε. ΠΙΝΑΚΑΣ ΚΙΝΗΣΗΣ ΚΕΦΑΛΑΙΩΝ**

**ΠΙΝΑΚΑΣ 89: ΕΚΔΟΣΕΙΣ ΛΥΜΠΕΡΗ Α.Ε. ΠΙΝΑΚΑΣ ΚΙΝΗΣΗΣ
ΚΕΦΑΛΑΙΩΝ**

**ΠΙΝΑΚΑΣ 90: ΕΚΔΟΤΙΚΟΣ ΟΡΓΑΝΙΣΜΟΣ ΛΙΒΑΝΗ Α.Β.Ε.
ΠΙΝΑΚΑΣ ΚΙΝΗΣΗΣ ΚΕΦΑΛΑΙΩΝ**

**ΠΙΝΑΚΑΣ 91: «Η ΚΑΘΗΜΕΡΙΝΗ Α.Ε.» ΕΚΔΟΣΗ ΕΝΤΥΠΩΝ –
ΜΕΣΑ ΜΑΖΙΚΗΣ ΕΠΙΚΟΙΝΩΝΙΑΣ ΠΙΝΑΚΑΣ ΚΙΝΗΣΗΣ
ΚΕΦΑΛΑΙΩΝ**

**ΠΙΝΑΚΑΣ 92: Η ΝΑΥΤΕΜΠΟΡΙΚΗ – Π. ΑΘΑΝΑΣΙΑΔΗΣ ΚΑΙ ΣΙΑ
Α.Ε. ΠΙΝΑΚΑΣ ΚΙΝΗΣΗΣ ΚΕΦΑΛΑΙΩΝ**

**ΠΙΝΑΚΑΣ 93: ΙΜΑΚΟ MEDIA NET GROUP S.A. ΠΙΝΑΚΑΣ
ΚΙΝΗΣΗΣ ΚΕΦΑΛΑΙΩΝ**

**ΠΙΝΑΚΑΣ 94: INFORM Π. ΛΥΚΟΣ Α.Ε. ΠΙΝΑΚΑΣ ΚΙΝΗΣΗΣ
ΚΕΦΑΛΑΙΩΝ**

**ΠΙΝΑΚΑΣ 95: MARFIN COMM A.E. ΣΥΜΜΕΤΟΧΩΝ –
ΥΠΗΡΕΣΙΩΝ ΜΑΖΙΚΗΣ ΕΝΗΜΕΡΩΣΗΣ ΚΑΙ ΕΠΙΚΟΙΝΩΝΙΑΣ**

**ΠΙΝΑΚΑΣ 96: ΠΗΓΑΣΟΣ ΕΚΔΟΤΙΚΗ ΚΑΙ ΕΚΤΥΠΩΤΙΚΗ Α.Ε.
ΠΙΝΑΚΑΣ ΚΙΝΗΣΗΣ ΚΕΦΑΛΑΙΩΝ**

**ΠΙΝΑΚΑΣ 97: ΤΕΧΝΙΚΕΣ ΕΚΔΟΣΕΙΣ Α.Ε. ΠΙΝΑΚΑΣ ΚΙΝΗΣΗΣ
ΚΕΦΑΛΑΙΩΝ**

**ΠΙΝΑΚΑΣ 98: ΧΑΙΔΕΜΕΝΟΣ ΠΡΟΤΥΠΟΣ ΒΙΟΜΗΧΑΝΙΑ
ΓΡΑΦΙΚΩΝ ΤΕΧΝΩΝ Α.Ε.Β.Ε. ΠΙΝΑΚΑΣ ΚΙΝΗΣΗΣ ΚΕΦΑΛΑΙΩΝ**

**ΠΙΝΑΚΑΣ 99: Χ.Κ. ΤΕΓΟΠΟΥΛΟΣ ΕΚΔΟΣΕΙΣ Α.Ε. ΠΙΝΑΚΑΣ
ΚΙΝΗΣΗΣ ΚΕΦΑΛΙΩΝ**

ΠΙΝΑΚΑΣ 100: ΜΕΣΟΣ ΠΙΝΑΚΑΣ ΚΙΝΗΣΗΣ ΚΕΦΑΛΑΙΩΝ

ΠΑΡΑΡΤΗΜΑ V: ΔΙΑΓΡΑΜΜΑΤΑ ΑΡΙΘΜΟΔΕΙΚΤΩΝ

ΑΤΤΙΚΕΣ ΕΚΔΟΣΕΙΣ Α.Ε.

1. ΑΡΙΘΜΟΔΕΙΚΤΕΣ ΑΠΟΔΟΤΙΚΟΤΗΤΑΣ

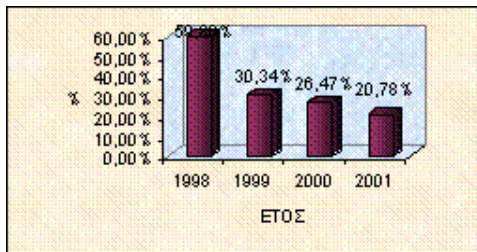

**ΔΙΑΓΡΑΜΜΑ 1: ΑΤΤΙΚΕΣ ΕΚΔΟΣΕΙΣ Α.Ε.
ΓΕΝΙΚΗ ΑΠΟΔΟΤΙΚΟΤΗΤΑ**

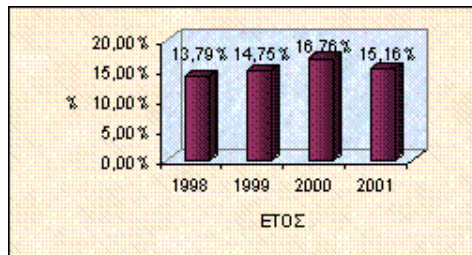

**ΔΙΑΓΡΑΜΜΑ 2: ΑΤΤΙΚΕΣ ΕΚΔΟΣΕΙΣ Α.Ε.
ΓΕΝΙΚΟ ΠΕΡΙΘΩΡΙΟ ΚΕΡΔΟΥΣ**

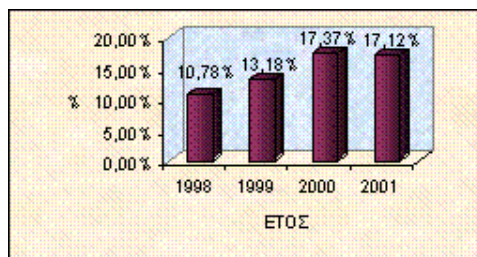

**ΔΙΑΓΡΑΜΜΑ 3: ΑΤΤΙΚΕΣ ΕΚΔΟΣΕΙΣ Α.Ε.
ΚΑΘΑΡΟ ΠΕΡΙΘΩΡΙΟ ΚΕΡΔΟΥΣ**

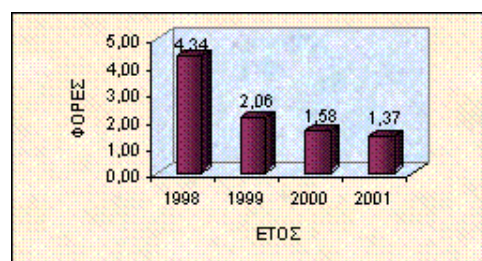

**ΔΙΑΓΡΑΜΜΑ 4: ΑΤΤΙΚΕΣ ΕΚΔΟΣΕΙΣ Α.Ε.
ΓΕΝΙΚΗ ΚΥΚΛΟΦΟΡΙΑΚΗ ΤΑΧΥΤΗΤΑ**

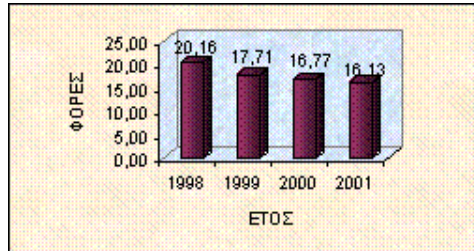

**ΔΙΑΓΡΑΜΜΑ 5: ΑΤΤΙΚΕΣ ΕΚΔΟΣΕΙΣ Α.Ε. ΚΥΚΛΟΦΟΡΙΑΚΗ
ΤΑΧΥΤΗΤΑ ΠΑΓΙΟΥ ΕΝΕΡΓΗΤΙΚΟΥ**

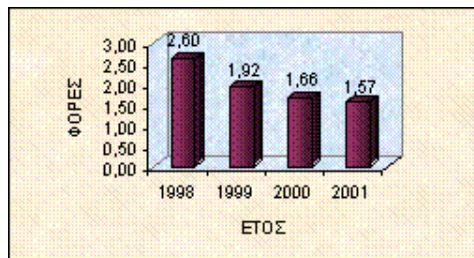

**ΔΙΑΓΡΑΜΜΑ 6: ΑΤΤΙΚΕΣ ΕΚΔΟΣΕΙΣ Α.Ε. ΚΥΚΛΟΦΟΡΙΑΚΗ
ΤΑΧΥΤΗΤΑ ΚΥΚΛΟΦΟΡΟΥΝΤΟΣ ΕΝΕΡΓΗΤΙΚΟΥ**

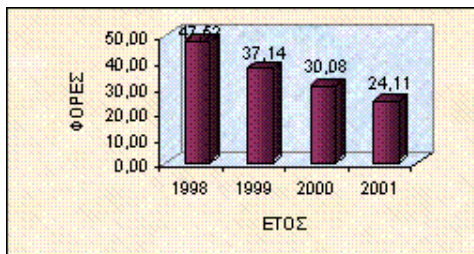

**ΔΙΑΓΡΑΜΜΑ 7: ΑΤΤΙΚΕΣ ΕΚΔΟΣΕΙΣ Α.Ε.
ΚΥΚΛΟΦΟΡΙΑΚΗ ΤΑΧΥΤΗΤΑ ΑΠΟΘΕΜΑΤΩΝ**

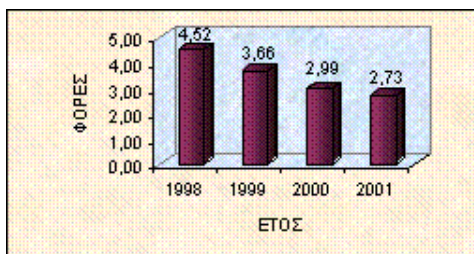

**ΔΙΑΓΡΑΜΜΑ 8: ΑΤΤΙΚΕΣ ΕΚΔΟΣΕΙΣ Α.Ε.
ΚΥΚΛΟΦΟΡΙΑΚΗ ΤΑΧΥΤΗΤΑ ΑΠΑΙΤΗΣΕΩΝ**

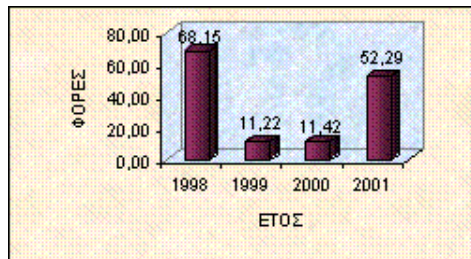

ΔΙΑΓΡΑΜΜΑ 9: ΑΤΤΙΚΕΣ ΕΚΔΟΣΕΙΣ Α.Ε. ΚΥΚΛΟΦΟΡΙΑΚΗ ΤΑΧΥΤΗΤΑ ΔΙΑΘΕΣΙΜΩΝ

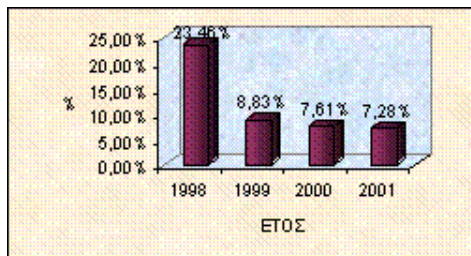

ΔΙΑΓΡΑΜΜΑ 10: ΑΤΤΙΚΕΣ ΕΚΔΟΣΕΙΣ Α.Ε. ΑΠΟΔΟΤΙΚΟΤΗΤΑ ΙΔΙΩΝ ΚΕΦΑΛΑΙΩΝ (ΙΔΙΟΦΕΛΗΣ ΑΠΟΔΟΤΙΚΟΤΗΤΑ)

2. ΑΡΙΘΜΟΔΕΙΚΤΕΣ ΑΠΟΤΕΛΕΣΜΑΤΙΚΟΤΗΤΑΣ

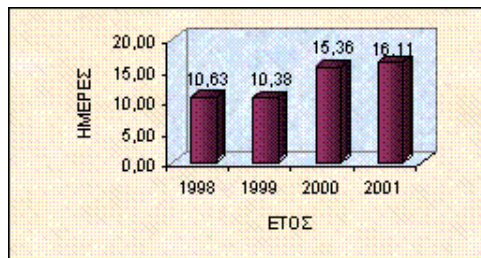

ΔΙΑΓΡΑΜΜΑ 11: ΑΤΤΙΚΕΣ ΕΚΔΟΣΕΙΣ Α.Ε. ΜΕΣΗ ΠΕΡΙΟΔΟΣ ΕΠΕΝΔΥΣΗΣ ΣΕ ΑΠΟΘΕΜΑΤΑ

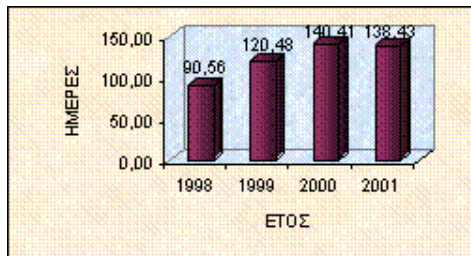

ΔΙΑΓΡΑΜΜΑ 12: ΑΤΤΙΚΕΣ ΕΚΔΟΣΕΙΣ Α.Ε. ΜΕΣΗ

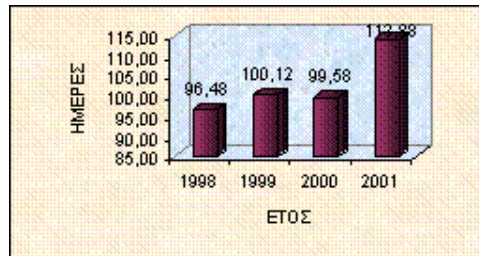
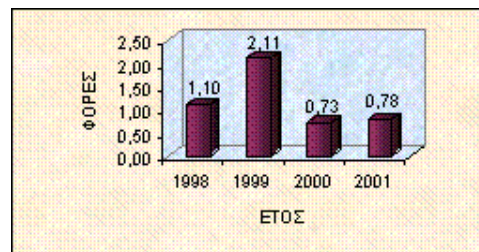
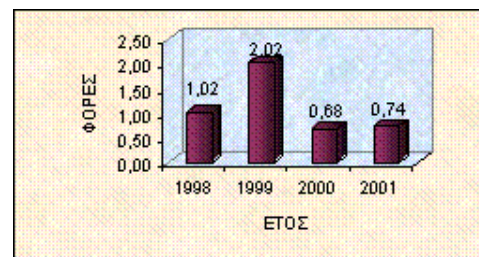
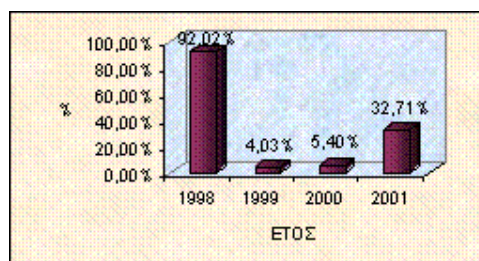
ΔΙΑΡΚΕΙΑ ΕΙΣΠΡΑΞΗΣ ΑΠΑΙΤΗΣΕΩΝ**ΔΙΑΓΡΑΜΜΑ 13: ΑΤΤΙΚΕΣ ΕΚΔΟΣΕΙΣ Α.Ε. ΜΕΣΗ ΔΙΑΡΚΕΙΑ ΠΛΗΡΩΜΗΣ ΥΠΟΧΡΕΩΣΕΩΝ****3. ΑΡΙΘΜΟΔΕΙΚΤΕΣ ΡΕΥΣΤΟΤΗΤΑΣ****ΔΙΑΓΡΑΜΜΑ 14: ΑΤΤΙΚΕΣ ΕΚΔΟΣΕΙΣ Α.Ε. ΤΡΕΧΟΥΣΑ ΡΕΥΣΤΟΤΗΤΑ****ΔΙΑΓΡΑΜΜΑ15: ΑΤΤΙΚΕΣ ΕΚΔΟΣΕΙΣ Α.Ε. ΑΜΕΣΗ ΡΕΥΣΤΟΤΗΤΑ****4. ΑΡΙΘΜΟΔΕΙΚΤΕΣ ΔΑΝΕΙΑΚΗΣ ΕΠΙΒΑΡΥΝΣΗΣ**

**ΔΙΑΓΡΑΜΜΑ 16: ΑΤΤΙΚΕΣ ΕΚΔΟΣΕΙΣ Α.Ε.
ΞΕΝΑ ΚΕΦΑΛΑΙΑ/ΙΔΙΑ ΚΕΦΑΛΑΙΑ**

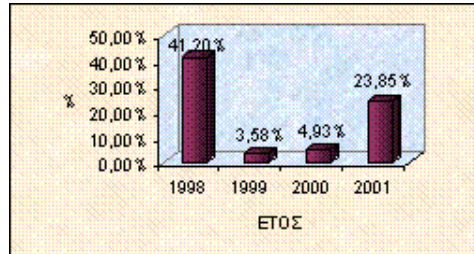

**ΔΙΑΓΡΑΜΜΑ 17: ΑΤΤΙΚΕΣ ΕΚΔΟΣΕΙΣ Α.Ε. ΞΕΝΑ ΜΑΚΡΟΠΡΟΘΕΣΜΑ
ΚΕΦΑΛΑΙΑ/ΑΠΑΣΧΟΛΗΘΕΝΤΑ ΚΕΦΑΛΑΙΑ**

5. ΑΡΙΘΜΟΔΕΙΚΤΕΣ ΚΑΛΥΨΗΣ

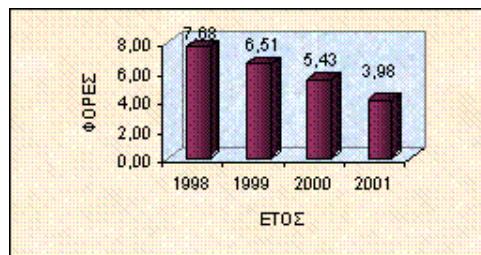

**ΔΙΑΓΡΑΜΜΑ 18: ΑΤΤΙΚΕΣ ΕΚΔΟΣΕΙΣ Α.Ε.
ΔΕΙΚΤΗΣ ΚΑΛΥΨΗΣ ΤΟΚΩΝ**

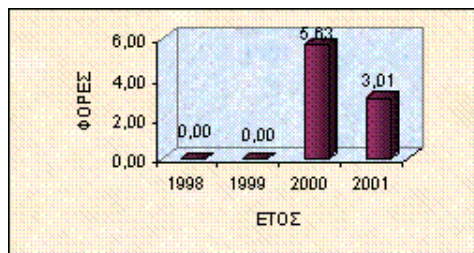

**ΔΙΑΓΡΑΜΜΑ 19: ΑΤΤΙΚΕΣ ΕΚΔΟΣΕΙΣ Α.Ε.
ΔΕΙΚΤΗΣ ΚΑΛΥΨΗΣ ΜΕΤΟΧΩΝ**

6. ΑΡΙΘΜΟΔΕΙΚΤΕΣ ΠΑΓΙΟΠΟΙΗΣΗΣ ΠΕΡΙΟΥΣΙΑΣ

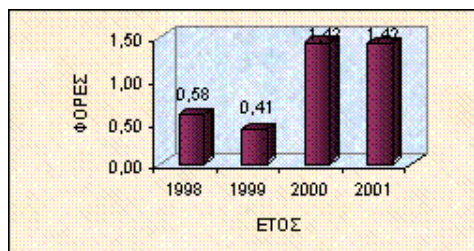

ΔΙΑΓΡΑΜΜΑ 20: ΑΤΤΙΚΕΣ ΕΚΔΟΣΕΙΣ Α.Ε. ΠΑΓΙΟ ΕΝΕΡΓΗΤΙΚΟ/ΚΥΚΛΟΦΟΡΟΥΝ ΕΝΕΡΓΗΤΙΚΟ (ΧΡΗΜΑΤΟΔΟΤΗΣΗ)

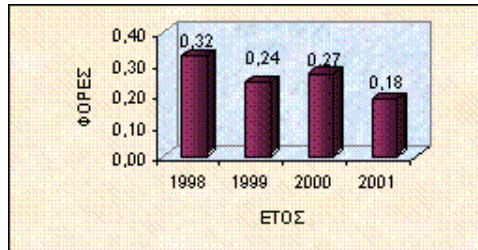

ΔΙΑΓΡΑΜΜΑ 21: ΑΤΤΙΚΕΣ ΕΚΔΟΣΕΙΣ Α.Ε. ΠΑΓΙΟ ΕΝΕΡΓΗΤΙΚΟ/ΚΥΚΛΟΦΟΡΟΥΝ ΕΝΕΡΓΗΤΙΚΟ (ΕΚΜΕΤΑΛΛΕΥΣΗ)

7. ΑΡΙΘΜΟΔΕΙΚΤΕΣ ΧΡΗΜΑΤΟΔΟΤΗΣΗΣ ΕΝΕΡΓΗΤΙΚΟΥ

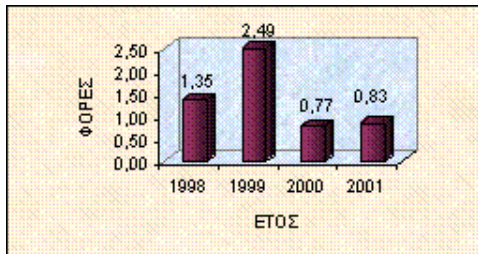

ΔΙΑΓΡΑΜΜΑ 22: ΑΤΤΙΚΕΣ ΕΚΔΟΣΕΙΣ Α.Ε. ΑΠΑΣΧΟΛΗΘΕΝΤΑ ΜΑΚΡΟΠΡΟΘΕΣΜΑ ΚΕΦΑΛΑΙΑ/ΠΑΓΙΟ ΕΝΕΡΓΗΤΙΚΟ

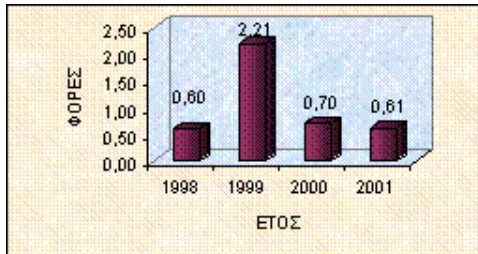

ΔΙΑΓΡΑΜΜΑ 23: ΑΤΤΙΚΕΣ ΕΚΔΟΣΕΙΣ Α.Ε. ΙΔΙΑ ΚΕΦΑΛΑΙΑ/ΠΑΓΙΟ ΕΝΕΡΓΗΤΙΚΟ

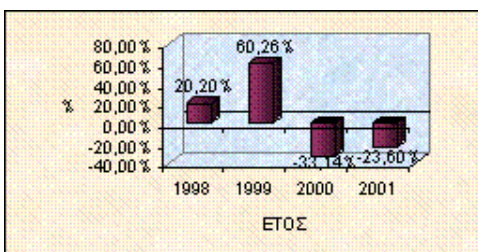

ΔΙΑΓΡΑΜΜΑ 24: ΑΤΤΙΚΕΣ ΕΚΔΟΣΕΙΣ Α.Ε. ΚΑΘΑΡΟ ΚΕΦΑΛΑΙΟ ΚΙΝΗΣΗΣ/ΚΥΚΛΟΦΟΡΟΥΝ ΕΝΕΡΓΗΤΙΚΟ

8. ΑΡΙΘΜΟΔΕΙΚΤΕΣ ΣΕ ΤΡΕΧΟΥΣΕΣ ΑΞΙΕΣ

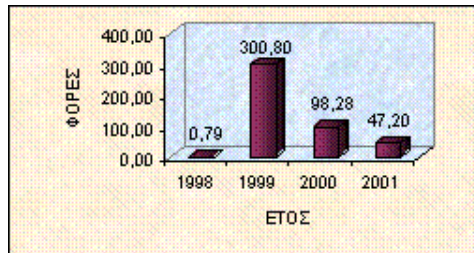

ΔΙΑΓΡΑΜΜΑ 25: ΑΤΤΙΚΕΣ ΕΚΔΟΣΕΙΣ Α.Ε. P/E RATIO

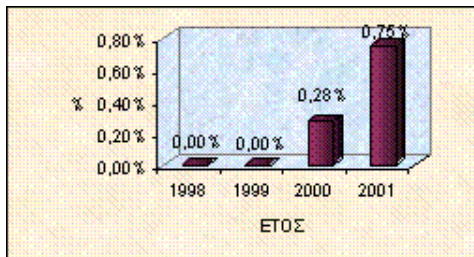

ΔΙΑΓΡΑΜΜΑ 26: ΑΤΤΙΚΕΣ ΕΚΔΟΣΕΙΣ Α.Ε. DIVIDEND YIELD (ΜΕΡΙΣΜΑΤΙΚΗ ΑΠΟΔΟΣΗ)

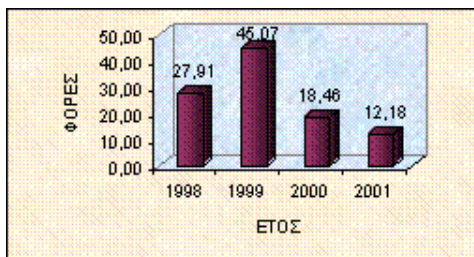

ΔΙΑΓΡΑΜΜΑ 27: ΑΤΤΙΚΕΣ ΕΚΔΟΣΕΙΣ Α.Ε. MARKET TO BOOK VALUE

ΔΗΜΟΣΙΟΓΡΑΦΙΚΟΣ ΟΡΓΑΝΙΣΜΟΣ ΛΑΜΠΡΑΚΗ Α.Ε.

1. ΑΡΙΘΜΟΔΕΙΚΤΕΣ ΑΠΟΔΟΤΙΚΟΤΗΤΑΣ

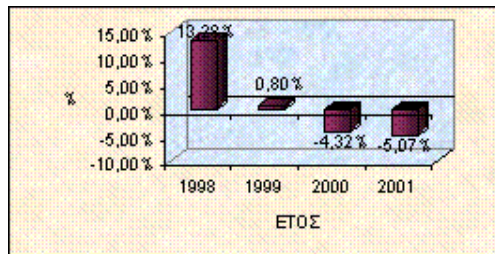

ΔΙΑΓΡΑΜΜΑ 28: ΔΗΜΟΣΙΟΓΡΑΦΙΚΟΣ ΟΡΓΑΝΙΣΜΟΣ ΛΑΜΠΡΑΚΗ Α.Ε. ΓΕΝΙΚΗ ΑΠΟΔΟΤΙΚΟΤΗΤΑ

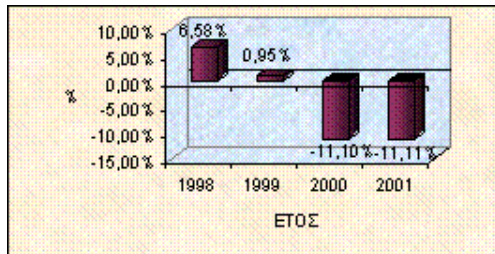

ΔΙΑΓΡΑΜΜΑ 29: ΔΗΜΟΣΙΟΓΡΑΦΙΚΟΣ ΟΡΓΑΝΙΣΜΟΣ ΛΑΜΠΡΑΚΗ Α.Ε. ΓΕΝΙΚΟ ΠΕΡΙΘΩΡΙΟ ΚΕΡΔΟΥΣ

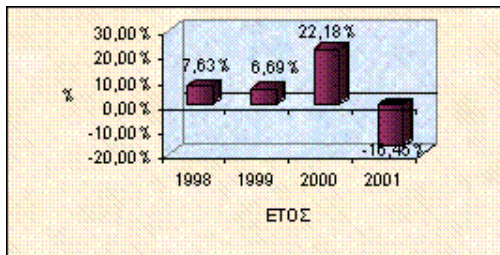

ΔΙΑΓΡΑΜΜΑ 30: ΔΗΜΟΣΙΟΓΡΑΦΙΚΟΣ ΟΡΓΑΝΙΣΜΟΣ ΛΑΜΠΡΑΚΗ Α.Ε. ΚΑΘΑΡΟ ΠΕΡΙΘΩΡΙΟ ΚΕΡΔΟΥΣ

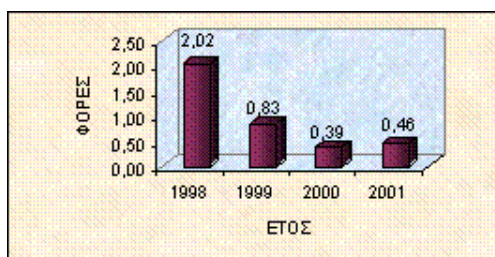

ΔΙΑΓΡΑΜΜΑ 31: ΔΗΜΟΣΙΟΓΡΑΦΙΚΟΣ ΟΡΓΑΝΙΣΜΟΣ ΛΑΜΠΡΑΚΗ Α.Ε. ΓΕΝΙΚΗ ΚΥΚΛΟΦΟΡΙΑΚΗ ΤΑΧΥΤΗΤΑ

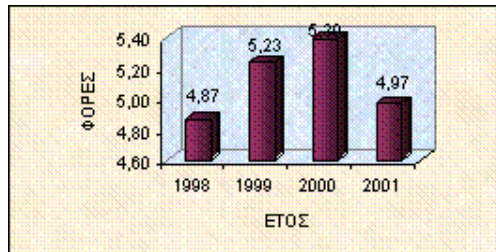

ΔΙΑΓΡΑΜΜΑ 32: ΔΗΜΟΣΙΟΓΡΑΦΙΚΟΣ ΟΡΓΑΝΙΣΜΟΣ ΛΑΜΠΡΑΚΗ Α.Ε. ΚΥΚΛΟΦΟΡΙΑΚΗ ΤΑΧΥΤΗΤΑ ΠΑΓΙΟΥ ΕΝΕΡΓΗΤΙΚΟΥ

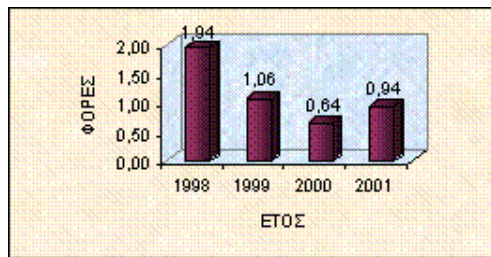

ΔΙΑΓΡΑΜΜΑ 33: ΔΗΜΟΣΙΟΓΡΑΦΙΚΟΣ ΟΡΓΑΝΙΣΜΟΣ ΛΑΜΠΡΑΚΗ Α.Ε. ΚΥΚΛΟΦΟΡΙΑΚΗ ΤΑΧΥΤΗΤΑ ΚΥΚΛΟΦΟΡΟΥΝΤΟΣ ΕΝΕΡΓΗΤΙΚΟΥ

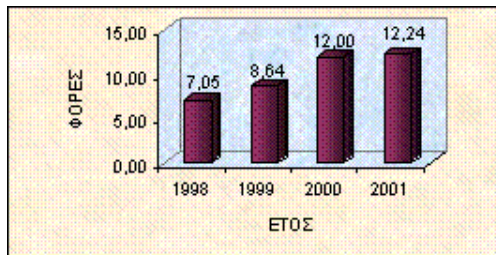

ΔΙΑΓΡΑΜΜΑ 34: ΔΗΜΟΣΙΟΓΡΑΦΙΚΟΣ ΟΡΓΑΝΙΣΜΟΣ ΛΑΜΠΡΑΚΗ Α.Ε. ΚΥΚΛΟΦΟΡΙΑΚΗ ΤΑΧΥΤΗΤΑ ΑΠΟΘΕΜΑΤΩΝ

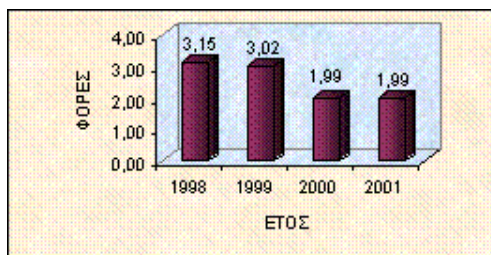

ΔΙΑΓΡΑΜΜΑ 35: ΔΗΜΟΣΙΟΓΡΑΦΙΚΟΣ ΟΡΓΑΝΙΣΜΟΣ ΛΑΜΠΡΑΚΗ Α.Ε. ΚΥΚΛΟΦΟΡΙΑΚΗ ΤΑΧΥΤΗΤΑ ΑΠΑΙΤΗΣΕΩΝ

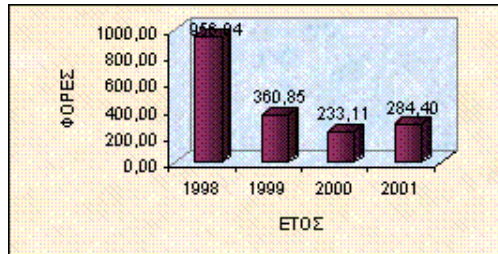

**ΔΙΑΓΡΑΜΜΑ 36: ΔΗΜΟΣΙΟΓΡΑΦΙΚΟΣ ΟΡΓΑΝΙΣΜΟΣ ΛΑΜΠΡΑΚΗ Α.Ε.
ΚΥΚΛΟΦΟΡΙΑΚΗ ΤΑΧΥΤΗΤΑ ΔΙΑΘΕΣΙΜΩΝ**

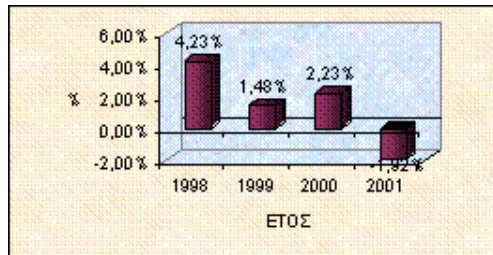

**ΔΙΑΓΡΑΜΜΑ 37: ΔΗΜΟΣΙΟΓΡΑΦΙΚΟΣ ΟΡΓΑΝΙΣΜΟΣ ΛΑΜΠΡΑΚΗ Α.Ε.
ΑΠΟΔΟΤΙΚΟΤΗΤΑ ΙΔΙΩΝ ΚΕΦΑΛΑΙΩΝ (ΙΔΙΟΦΕΛΗΣ ΑΠΟΔΟΤΙΚΟΤΗΤΑ)**

2.ΑΡΙΘΜΟΔΕΙΚΤΕΣ ΑΠΟΤΕΛΕΣΜΑΤΙΚΟΤΗΤΑΣ

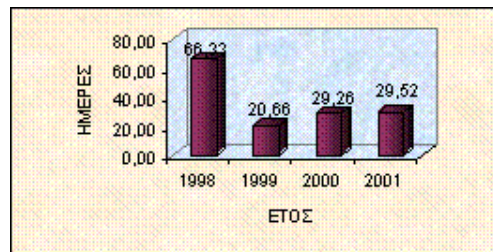

**ΔΙΑΓΡΑΜΜΑ 38: ΔΗΜΟΣΙΟΓΡΑΦΙΚΟΣ ΟΡΓΑΝΙΣΜΟΣ ΛΑΜΠΡΑΚΗ Α.Ε.
ΜΕΣΗ ΠΕΡΙΟΔΟΣ ΕΠΕΝΔΥΣΗΣ ΣΕ ΑΠΟΘΕΜΑΤΑ**

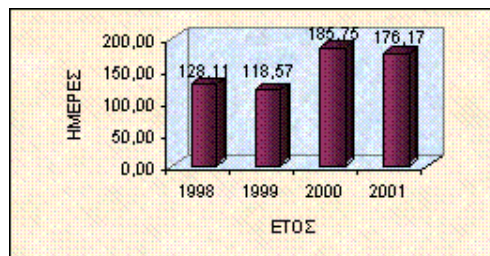

**ΔΙΑΓΡΑΜΜΑ 39: ΔΗΜΟΣΙΟΓΡΑΦΙΚΟΣ ΟΡΓΑΝΙΣΜΟΣ ΛΑΜΠΡΑΚΗ Α.Ε.
ΜΕΣΗ ΔΙΑΡΚΕΙΑ ΕΙΣΠΡΑΞΗΣ ΑΠΑΙΤΗΣΕΩΝ**

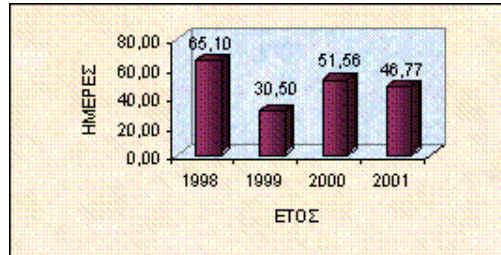

**ΔΙΑΓΡΑΜΜΑ 40: ΔΗΜΟΣΙΟΓΡΑΦΙΚΟΣ ΟΡΓΑΝΙΣΜΟΣ ΛΑΜΠΡΑΚΗ Α.Ε.
ΜΕΣΗ ΔΙΑΡΚΕΙΑ ΠΛΗΡΩΜΗΣ ΥΠΟΧΡΕΩΣΕΩΝ**

3. ΑΡΙΘΜΟΔΕΙΚΤΕΣ ΡΕΥΣΤΟΤΗΤΑΣ

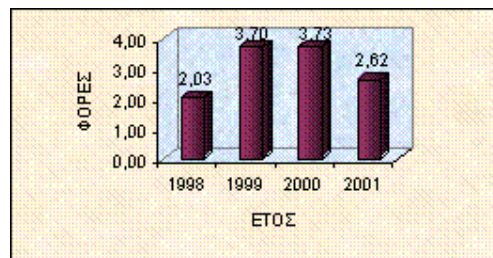

**ΔΙΑΓΡΑΜΜΑ 41: ΔΗΜΟΣΙΟΓΡΑΦΙΚΟΣ ΟΡΓΑΝΙΣΜΟΣ
ΛΑΜΠΡΑΚΗ Α.Ε. ΤΡΕΧΟΥΣΑ ΡΕΥΣΤΟΤΗΤΑ**

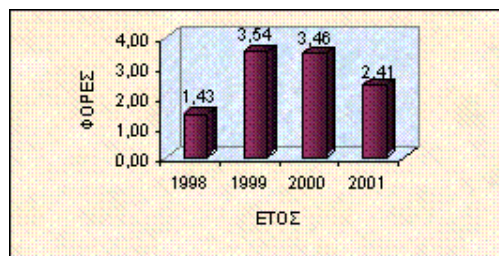

**ΔΙΑΓΡΑΜΜΑ 42: ΔΗΜΟΣΙΟΓΡΑΦΙΚΟΣ ΟΡΓΑΝΙΣΜΟΣ
ΛΑΜΠΡΑΚΗ Α.Ε. ΑΜΕΣΗ ΡΕΥΣΤΟΤΗΤΑ**

4. ΑΡΙΘΜΟΔΕΙΚΤΕΣ ΔΑΝΕΙΑΚΗΣ ΕΠΙΒΑΡΥΝΣΗΣ

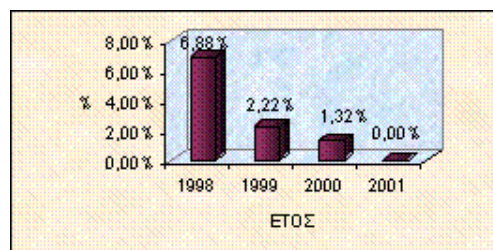

ΔΙΑΓΡΑΜΜΑ 43: ΔΗΜΟΣΙΟΓΡΑΦΙΚΟΣ ΟΡΓΑΝΙΣΜΟΣ ΛΑΜΠΡΑΚΗ Α.Ε. ΞΕΝΑ ΚΕΦΑΛΙΑ/ΙΔΙΑ ΚΕΦΑΛΙΑ

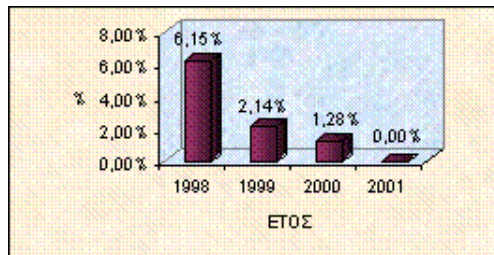

ΔΙΑΓΡΑΜΜΑ 44: ΔΗΜΟΣΙΟΓΡΑΦΙΚΟΣ ΟΡΓΑΝΙΣΜΟΣ ΛΑΜΠΡΑΚΗ Α.Ε. ΞΕΝΑ ΜΑΚΡΟΠΡΟΘΕΣΜΑ ΚΕΦΑΛΙΑ/ΑΠΑΣΧΟΛΗΘΕΝΤΑ ΚΕΦΑΛΙΑ

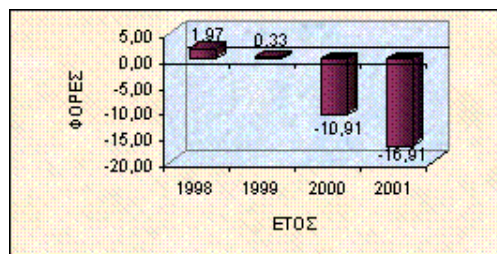

5. ΑΡΙΘΜΟΔΕΙΚΤΕΣ ΚΑΛΥΨΗΣ

ΔΙΑΓΡΑΜΜΑ 45: ΔΗΜΟΣΙΟΓΡΑΦΙΚΟΣ ΟΡΓΑΝΙΣΜΟΣ ΛΑΜΠΡΑΚΗ Α.Ε. ΔΕΙΚΤΗΣ ΚΑΛΥΨΗΣ ΤΟΚΩΝ

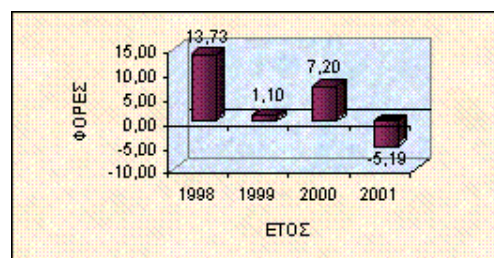

ΔΙΑΓΡΑΜΜΑ 46: ΔΗΜΟΣΙΟΓΡΑΦΙΚΟΣ ΟΡΓΑΝΙΣΜΟΣ ΛΑΜΠΡΑΚΗ Α.Ε. ΔΕΙΚΤΗΣ ΚΑΛΥΨΗΣ ΜΕΤΟΧΩΝ

6. ΑΡΙΘΜΟΔΕΙΚΤΕΣ ΠΑΓΙΟΠΟΙΗΣΗΣ ΠΕΡΙΟΥΣΙΑΣ

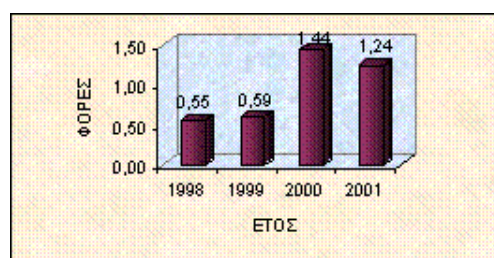

**ΔΙΑΓΡΑΜΜΑ 47: ΔΗΜΟΣΙΟΓΡΑΦΙΚΟΣ ΟΡΓΑΝΙΣΜΟΣ ΛΑΜΠΡΑΚΗ Α.Ε.
ΠΑΓΙΟ ΕΝΕΡΓΗΤΙΚΟ/ΚΥΚΛΟΦΟΡΟΥΝ ΕΝΕΡΓΗΤΙΚΟ (ΧΡΗΜΑΤΟΔΟΤΗΣΗ)**

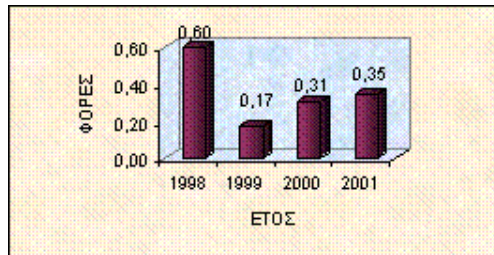

**ΔΙΑΓΡΑΜΜΑ 48: ΔΗΜΟΣΙΟΓΡΑΦΙΚΟΣ ΟΡΓΑΝΙΣΜΟΣ ΛΑΜΠΡΑΚΗ Α.Ε.
ΠΑΓΙΟ ΕΝΕΡΓΗΤΙΚΟ/ΚΥΚΛΟΦΟΡΟΥΝ ΕΝΕΡΓΗΤΙΚΟ (ΕΚΜΕΤΑΛΛΕΥΣΗ)**

7. ΑΡΙΘΜΟΔΕΙΚΤΕΣ ΧΡΗΜΑΤΟΔΟΤΗΣΗΣ ΕΝΕΡΓΗΤΙΚΟΥ

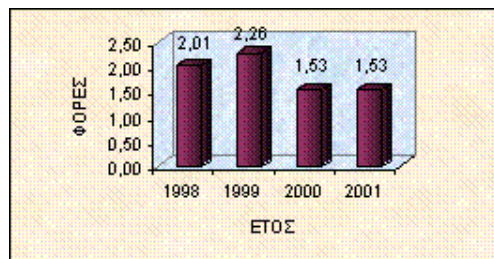

**ΔΙΑΓΡΑΜΜΑ 49: ΔΗΜΟΣΙΟΓΡΑΦΙΚΟΣ ΟΡΓΑΝΙΣΜΟΣ ΛΑΜΠΡΑΚΗ Α.Ε.
ΑΠΑΣΧΟΛΗΘΕΝΤΑ ΜΑΚΡΟΠΡΟΘΕΣΜΑ ΚΕΦΑΛΙΑ/ΠΑΓΙΟ ΕΝΕΡΓΗΤΙΚΟ**

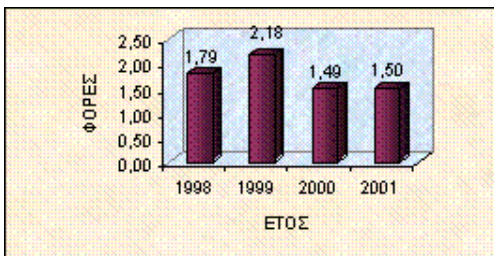

**ΔΙΑΓΡΑΜΜΑ 50: ΔΗΜΟΣΙΟΓΡΑΦΙΚΟΣ ΟΡΓΑΝΙΣΜΟΣ
ΛΑΜΠΡΑΚΗ Α.Ε. ΙΔΙΑ ΚΕΦΑΛΙΑ/ΠΑΓΙΟ ΕΝΕΡΓΗΤΙΚΟ**

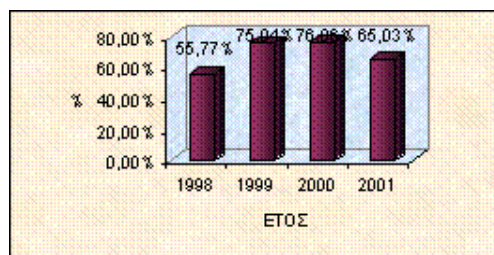

**ΔΙΑΓΡΑΜΜΑ 51: ΔΗΜΟΣΙΟΓΡΑΦΙΚΟΣ ΟΡΓΑΝΙΣΜΟΣ ΛΑΜΠΡΑΚΗ Α.Ε.
ΚΑΘΑΡΟ ΚΕΦΑΛΑΙΟ ΚΙΝΗΣΗΣ/ΚΥΚΛΟΦΟΡΟΥΝ ΕΝΕΡΓΗΤΙΚΟ**

8. ΑΡΙΘΜΟΔΕΙΚΤΕΣ ΣΕ ΤΡΕΧΟΥΣΕΣ ΑΞΙΕΣ

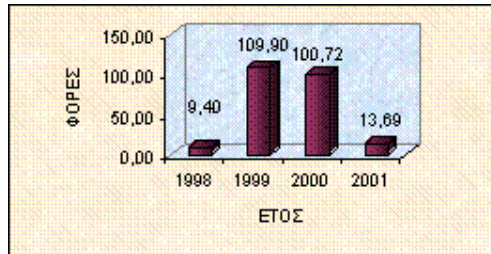

**ΔΙΑΓΡΑΜΜΑ 52: ΔΗΜΟΣΙΟΓΡΑΦΙΚΟΣ ΟΡΓΑΝΙΣΜΟΣ
ΛΑΜΠΡΑΚΗ Α.Ε. Ρ/Ε RATIO**

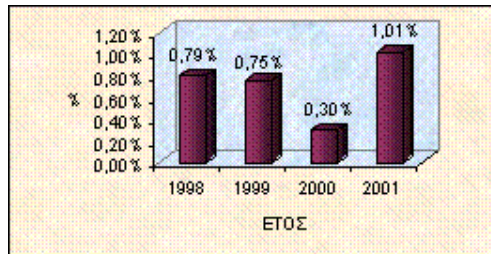

**ΔΙΑΓΡΑΜΜΑ 53: ΔΗΜΟΣΙΟΓΡΑΦΙΚΟΣ ΟΡΓΑΝΙΣΜΟΣ ΛΑΜΠΡΑΚΗ
Α.Ε. DIVIDEND YIELD (ΜΕΡΙΣΜΑΤΙΚΗ ΑΠΟΔΟΣΗ)**

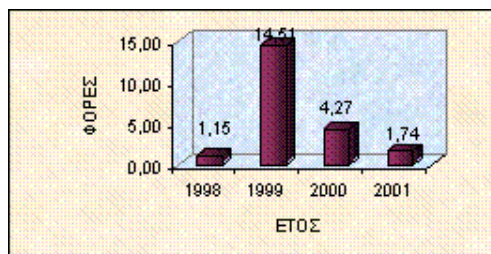

**ΔΙΑΓΡΑΜΜΑ 54: ΔΗΜΟΣΙΟΓΡΑΦΙΚΟΣ ΟΡΓΑΝΙΣΜΟΣ
ΛΑΜΠΡΑΚΗ Α.Ε. MARKET TO BOOK VALUE**

ΕΚΔΟΣΕΙΣ ΛΥΜΠΕΡΗ Α.Ε.

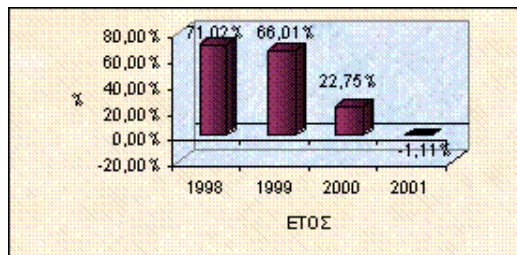
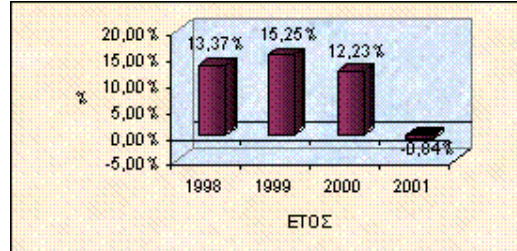
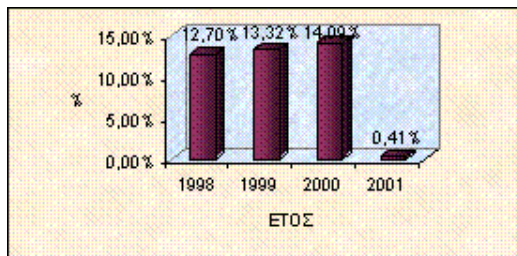
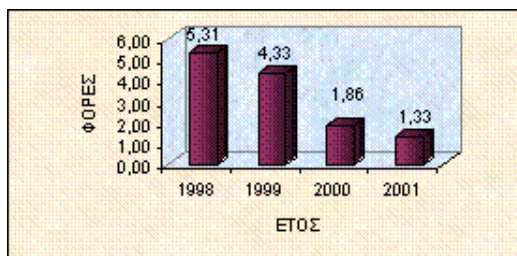
1. ΑΡΙΘΜΟΔΕΙΚΤΕΣ ΑΠΟΔΟΤΙΚΟΤΗΤΑΣ**ΔΙΑΓΡΑΜΜΑ 55: ΕΚΔΟΣΕΙΣ ΛΥΜΠΕΡΗ Α.Ε. ΓΕΝΙΚΗ ΑΠΟΔΟΤΙΚΟΤΗΤΑ****ΔΙΑΓΡΑΜΜΑ 56: ΕΚΔΟΣΕΙΣ ΛΥΜΠΕΡΗ Α.Ε. ΓΕΝΙΚΟ ΠΕΡΙΘΩΡΙΟ ΚΕΡΔΟΥΣ****ΔΙΑΓΡΑΜΜΑ 57: ΕΚΔΟΣΕΙΣ ΛΥΜΠΕΡΗ Α.Ε. ΚΑΘΑΡΟ ΠΕΡΙΘΩΡΙΟ ΚΕΡΔΟΥΣ**

ΔΙΑΓΡΑΜΜΑ 58: ΕΚΔΟΣΕΙΣ ΛΥΜΠΕΡΗ Α.Ε. ΓΕΝΙΚΗ ΚΥΚΛΟΦΟΡΙΑΚΗ ΤΑΧΥΤΗΤΑ

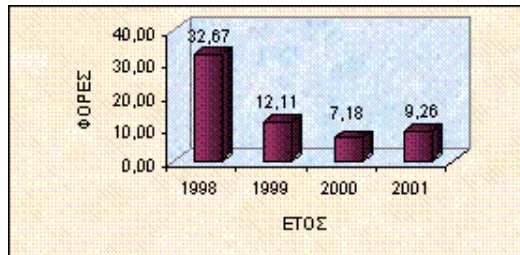

ΔΙΑΓΡΑΜΜΑ 59: ΕΚΔΟΣΕΙΣ ΛΥΜΠΕΡΗ Α.Ε. ΚΥΚΛΟΦΟΡΙΑΚΗ ΤΑΧΥΤΗΤΑ ΠΑΓΙΟΥ ΕΝΕΡΓΗΤΙΚΟΥ

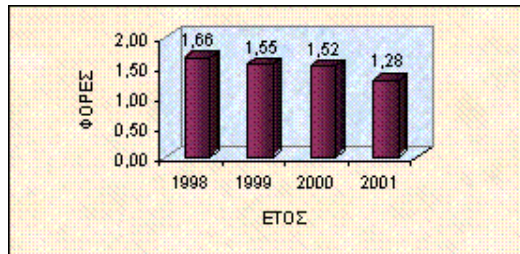

ΔΙΑΓΡΑΜΜΑ 60: ΕΚΔΟΣΕΙΣ ΛΥΜΠΕΡΗ Α.Ε. ΚΥΚΛΟΦΟΡΙΑΚΗ ΤΑΧΥΤΗΤΑ ΚΥΚΛΟΦΟΡΟΥΝΤΟΣ ΕΝΕΡΓΗΤΙΚΟΥ

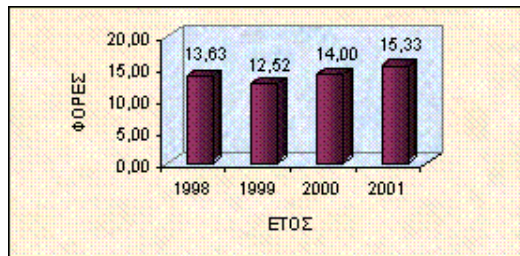

ΔΙΑΓΡΑΜΜΑ 61: ΕΚΔΟΣΕΙΣ ΛΥΜΠΕΡΗ Α.Ε. ΚΥΚΛΟΦΟΡΙΑΚΗ ΤΑΧΥΤΗΤΑ ΑΠΟΘΕΜΑΤΩΝ

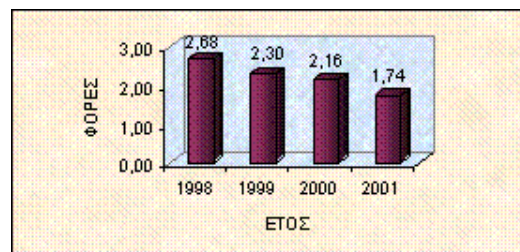

ΔΙΑΓΡΑΜΜΑ 62: ΕΚΔΟΣΕΙΣ ΛΥΜΠΕΡΗ Α.Ε. ΚΥΚΛΟΦΟΡΙΑΚΗ ΤΑΧΥΤΗΤΑ ΑΠΑΙΤΗΣΕΩΝ

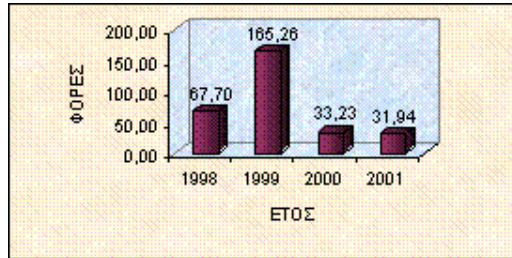

ΔΙΑΓΡΑΜΜΑ 63: ΕΚΔΟΣΕΙΣ ΛΥΜΠΕΡΗ Α.Ε. ΚΥΚΛΟΦΟΡΙΑΚΗ ΤΑΧΥΤΗΤΑ ΔΙΑΘΕΣΙΜΩΝ

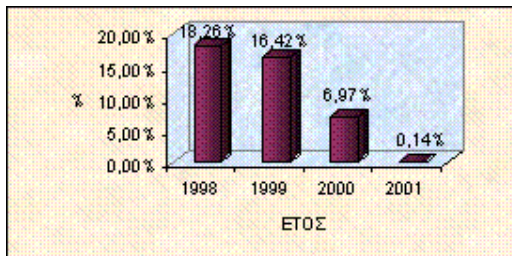

ΔΙΑΓΡΑΜΜΑ 64: ΕΚΔΟΣΕΙΣ ΛΥΜΠΕΡΗ Α.Ε. ΑΠΟΔΟΤΙΚΟΤΗΤΑ ΙΔΙΩΝ ΚΕΦΑΛΑΙΩΝ (ΙΔΙΟΦΕΛΗΣ ΑΠΟΔΟΤΙΚΟΤΗΤΑ)

2. ΑΡΙΘΜΟΔΕΙΚΤΕΣ ΑΠΟΤΕΛΕΣΜΑΤΙΚΟΤΗΤΑΣ

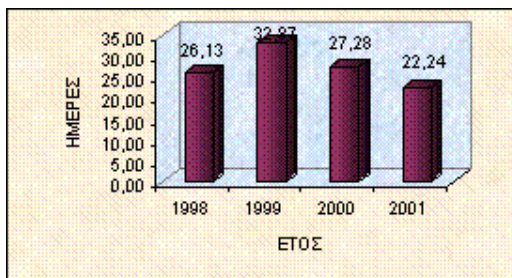

ΔΙΑΓΡΑΜΜΑ 65: ΕΚΔΟΣΕΙΣ ΛΥΜΠΕΡΗ Α.Ε. ΜΕΣΗ ΠΕΡΙΟΔΟΣ ΕΠΕΝΔΥΣΗΣ ΣΕ ΑΠΟΘΕΜΑΤΑ

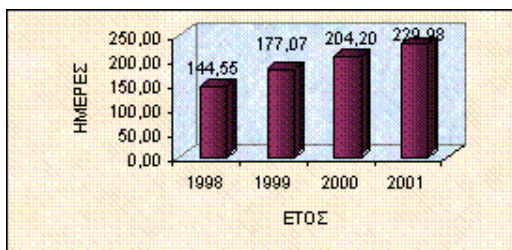

ΔΙΑΓΡΑΜΜΑ 66: ΕΚΔΟΣΕΙΣ ΛΥΜΠΕΡΗ Α.Ε. ΜΕΣΗ ΔΙΑΡΚΕΙΑ ΕΙΣΠΡΑΞΗΣ ΑΠΑΙΤΗΣΕΩΝ

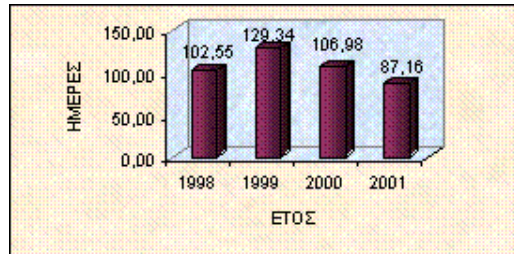

ΔΙΑΓΡΑΜΜΑ 67: ΕΚΔΟΣΕΙΣ ΛΥΜΠΕΡΗ Α.Ε. ΜΕΣΗ ΔΙΑΡΚΕΙΑ ΠΛΗΡΩΜΗΣ ΥΠΟΧΡΕΩΣΕΩΝ

3. ΑΡΙΘΜΟΔΕΙΚΤΕΣ ΡΕΥΣΤΟΤΗΤΑΣ

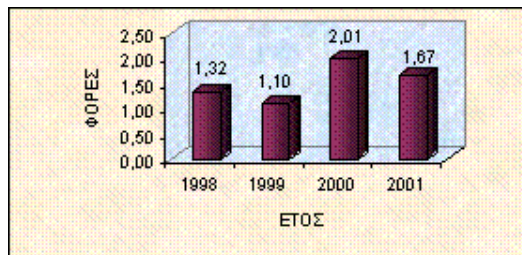

ΔΙΑΓΡΑΜΜΑ 68: ΕΚΔΟΣΕΙΣ ΛΥΜΠΕΡΗ Α.Ε. ΤΡΕΧΟΥΣΑ ΡΕΥΣΤΟΤΗΤΑ

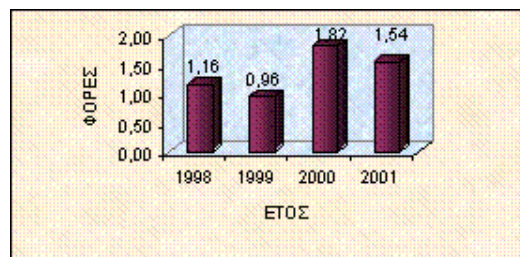

ΔΙΑΓΡΑΜΜΑ 69: ΕΚΔΟΣΕΙΣ ΛΥΜΠΕΡΗ Α.Ε. ΑΜΕΣΗ ΡΕΥΣΤΟΤΗΤΑ

4. ΑΡΙΘΜΟΔΕΙΚΤΕΣ ΔΑΝΕΙΑΚΗΣ ΕΠΙΒΑΡΥΝΣΗΣ

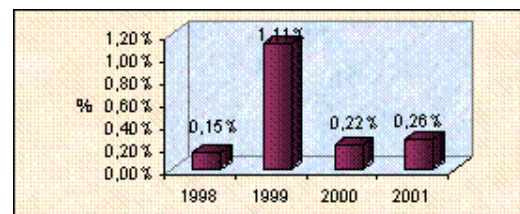

ΔΙΑΓΡΑΜΜΑ 70: ΕΚΔΟΣΕΙΣ ΛΥΜΠΕΡΗ Α.Ε. ΞΕΝΑ ΚΕΦΑΛΑΙΑ/ΙΔΙΑ ΚΕΦΑΛΑΙΑ

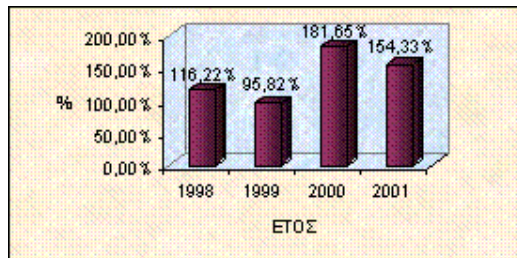

ΔΙΑΓΡΑΜΜΑ 71: ΕΚΔΟΣΕΙΣ ΛΥΜΠΕΡΗ Α.Ε. ΞΕΝΑ ΜΑΚΡΟΠΡΟΘΕΣΜΑ ΚΕΦΑΛΙΑ/ΑΠΑΣΧΟΛΗΘΕΝΤΑ ΚΕΦΑΛΑΙΑ

5. ΑΡΙΘΜΟΔΕΙΚΤΕΣ ΚΑΛΥΨΗΣ

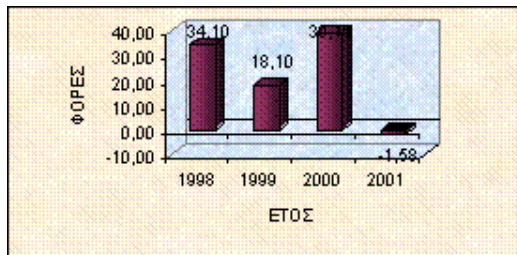

ΔΙΑΓΡΑΜΜΑ 72: ΕΚΔΟΣΕΙΣ ΛΥΜΠΕΡΗ Α.Ε. ΔΕΙΚΤΗΣ ΚΑΛΥΨΗΣ ΤΟΚΩΝ

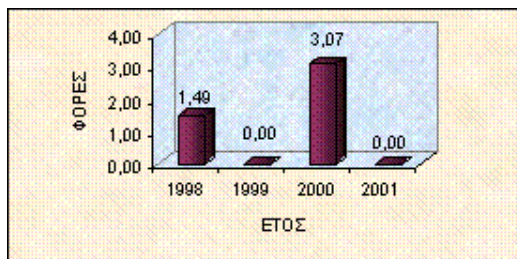

ΔΙΑΓΡΑΜΜΑ 73: ΕΚΔΟΣΕΙΣ ΛΥΜΠΕΡΗ Α.Ε. ΔΕΙΚΤΗΣ ΚΑΛΥΨΗΣ ΜΕΤΟΧΩΝ

6. ΑΡΙΘΜΟΔΕΙΚΤΕΣ ΠΑΓΙΟΠΟΙΗΣΗΣ ΠΕΡΙΟΥΣΙΑΣ

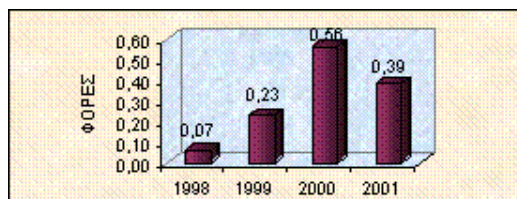

ΔΙΑΓΡΑΜΜΑ 74: ΕΚΔΟΣΕΙΣ ΛΥΜΠΕΡΗ Α.Ε. ΠΑΓΙΟ ΕΝΕΡΓΗΤΙΚΟ/ΚΥΚΛΟΦΟΡΟΥΝ ΕΝΕΡΓΗΤΙΚΟ (ΧΡΗΜΑΤΟΔΟΤΗΣΗ)

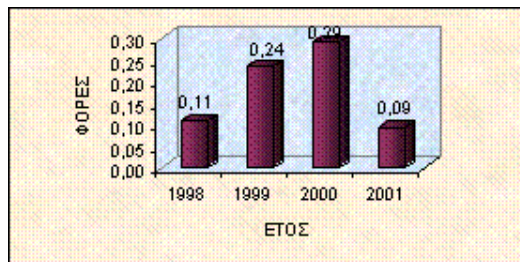

ΔΙΑΓΡΑΜΜΑ 75: ΕΚΔΟΣΕΙΣ ΛΥΜΠΕΡΗ Α.Ε. ΠΑΓΙΟ ΕΝΕΡΓΗΤΙΚΟ/ΚΥΚΛΟΦΟΡΟΥΝ ΕΝΕΡΓΗΤΙΚΟ (ΕΚΜΕΤΑΛΛΕΥΣΗ)

7. ΑΡΙΘΜΟΔΕΙΚΤΕΣ ΧΡΗΜΑΤΟΔΟΤΗΣΗΣ ΕΝΕΡΓΗΤΙΚΟΥ

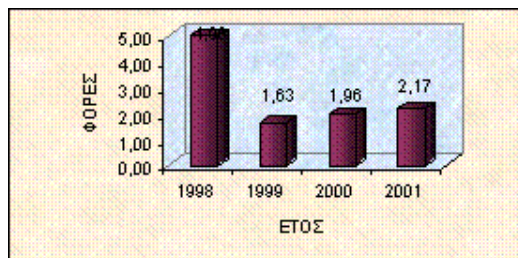

ΔΙΑΓΡΑΜΜΑ 76: ΕΚΔΟΣΕΙΣ ΛΥΜΠΕΡΗ Α.Ε. ΑΠΑΣΧΟΛΗΘΕΝΤΑ ΜΑΚΡΟΠΡΟΘΕΣΜΑ ΚΕΦΑΛΑΙΑ/ΠΑΓΙΟ ΕΝΕΡΓΗΤΙΚΟ

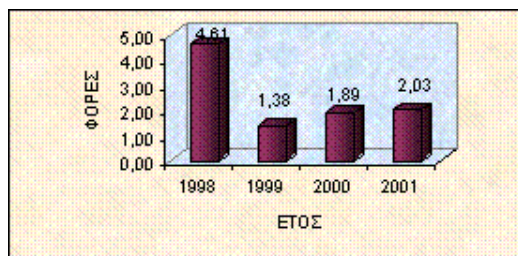

ΔΙΑΓΡΑΜΜΑ 77: ΕΚΔΟΣΕΙΣ ΛΥΜΠΕΡΗ Α.Ε. ΙΔΙΑ ΚΕΦΑΛΑΙΑ/ΠΑΓΙΟ ΕΝΕΡΓΗΤΙΚΟ

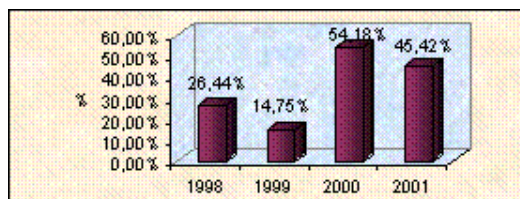

ΔΙΑΓΡΑΜΜΑ 78: ΕΚΔΟΣΕΙΣ ΛΥΜΠΕΡΗ Α.Ε. ΚΑΘΑΡΟ ΚΕΦΑΛΑΙΟ ΚΙΝΗΣΗΣ/ΚΥΚΛΟΦΟΡΟΥΝ ΕΝΕΡΓΗΤΙΚΟ

8. ΑΡΙΘΜΟΔΕΙΚΤΕΣ ΣΕ ΤΡΕΧΟΥΣΕΣ ΑΞΙΕΣ

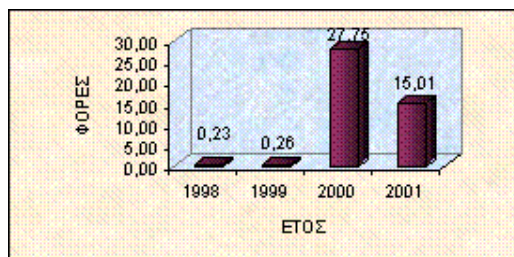

ΔΙΑΓΡΑΜΜΑ 79: ΕΚΔΟΣΕΙΣ ΛΥΜΠΕΡΗ Α.Ε. P/E RATIO

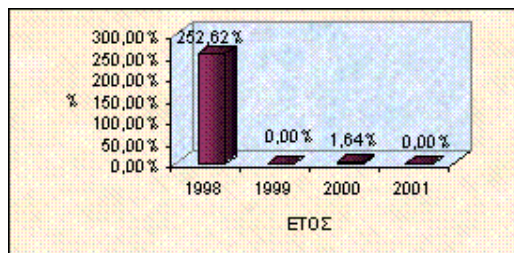

ΔΙΑΓΡΑΜΜΑ 80: ΕΚΔΟΣΕΙΣ ΛΥΜΠΕΡΗ Α.Ε. DIVIDEND YIELD (ΜΕΡΙΣΜΑΤΙΚΗ ΑΠΟΔΟΣΗ)

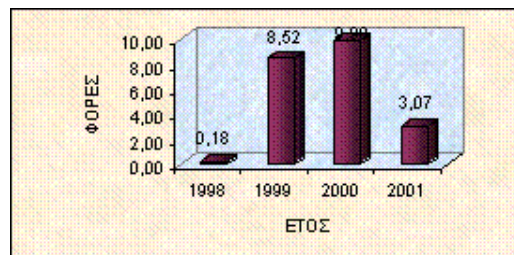

ΔΙΑΓΡΑΜΜΑ 81: ΕΚΔΟΣΕΙΣ ΛΥΜΠΕΡΗ Α.Ε. MARKET TO BOOK VALUE

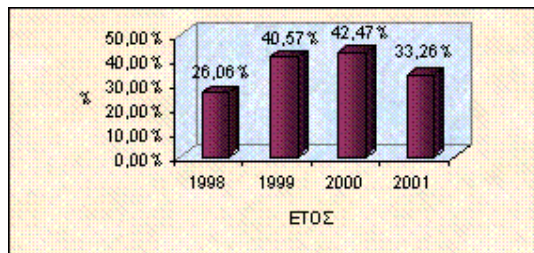
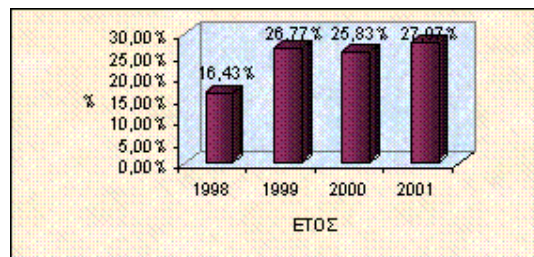
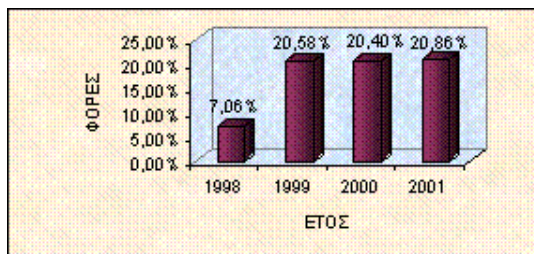
ΕΚΔΟΤΙΚΟΣ ΟΡΓΑΝΙΣΜΟΣ ΛΙΒΑΝΗ Α.Β.Ε.**1. ΑΡΙΘΜΟΔΕΙΚΤΕΣ ΑΠΟΔΟΤΙΚΟΤΗΤΑΣ****ΔΙΑΓΡΑΜΜΑ 82: ΕΚΔΟΤΙΚΟΣ ΟΡΓΑΝΙΣΜΟΣ ΛΙΒΑΝΗ Α.Β.Ε. ΓΕΝΙΚΗ ΑΠΟΔΟΤΙΚΟΤΗΤΑ****ΔΙΑΓΡΑΜΜΑ 83: ΕΚΔΟΤΙΚΟΣ ΟΡΓΑΝΙΣΜΟΣ ΛΙΒΑΝΗ Α.Β.Ε. ΓΕΝΙΚΟ ΠΕΡΙΘΩΡΙΟ ΚΕΡΔΟΥΣ****ΔΙΑΓΡΑΜΜΑ 84: ΕΚΔΟΤΙΚΟΣ ΟΡΓΑΝΙΣΜΟΣ ΛΙΒΑΝΗ Α.Β.Ε. ΚΑΘΑΡΟ**

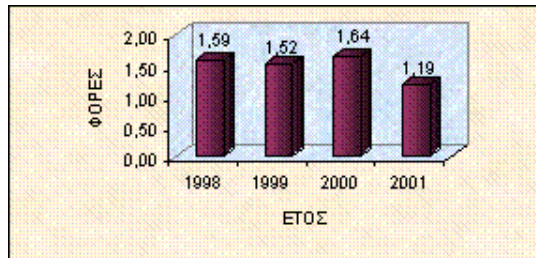
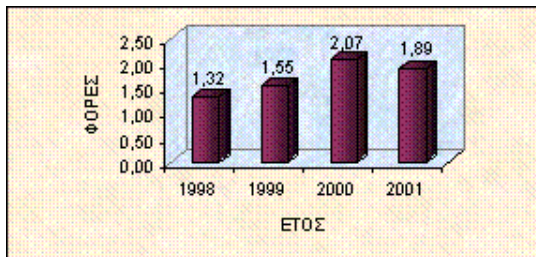
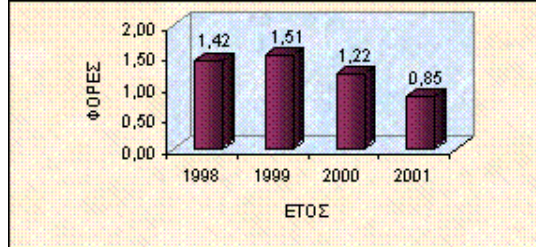
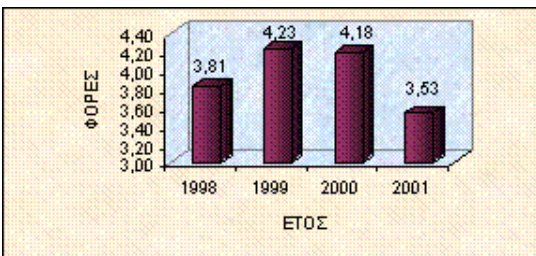
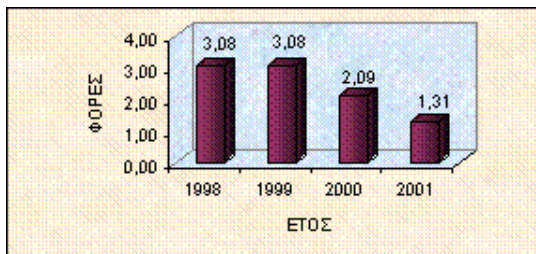
ΠΕΡΙΘΩΡΙΟ ΚΕΡΔΟΥΣ**ΔΙΑΓΡΑΜΜΑ 85: ΕΚΔΟΤΙΚΟΣ ΟΡΓΑΝΙΣΜΟΣ ΛΙΒΑΝΗ Α.Β.Ε. ΓΕΝΙΚΗ ΚΥΚΛΟΦΟΡΙΑΚΗ ΤΑΧΥΤΗΤΑ****ΔΙΑΓΡΑΜΜΑ 86: ΕΚΔΟΤΙΚΟΣ ΟΡΓΑΝΙΣΜΟΣ ΛΙΒΑΝΗ Α.Β.Ε. ΚΥΚΛΟΦΟΡΙΑΚΗ ΤΑΧΥΤΗΤΑ ΠΑΓΙΟΥ ΕΝΕΡΓΗΤΙΚΟΥ****ΔΙΑΓΡΑΜΜΑ 87: ΕΚΔΟΤΙΚΟΣ ΟΡΓΑΝΙΣΜΟΣ ΛΙΒΑΝΗ Α.Β.Ε. ΚΥΚΛΟΦΟΡΙΑΚΗ ΤΑΧΥΤΗΤΑ ΚΥΚΛΟΦΟΡΟΥΝΤΟΣ ΕΝΕΡΓΗΤΙΚΟΥ****ΔΙΑΓΡΑΜΜΑ 88: ΕΚΔΟΤΙΚΟΣ ΟΡΓΑΝΙΣΜΟΣ ΛΙΒΑΝΗ Α.Β.Ε. ΚΥΚΛΟΦΟΡΙΑΚΗ ΤΑΧΥΤΗΤΑ ΑΠΟΘΕΜΑΤΩΝ**

**ΔΙΑΓΡΑΜΜΑ 89: ΕΚΔΟΤΙΚΟΣ ΟΡΓΑΝΙΣΜΟΣ ΛΙΒΑΝΗ Α.Β.Ε.
ΚΥΚΛΟΦΟΡΙΑΚΗ ΤΑΧΥΤΗΤΑ ΑΠΑΙΤΗΣΕΩΝ**

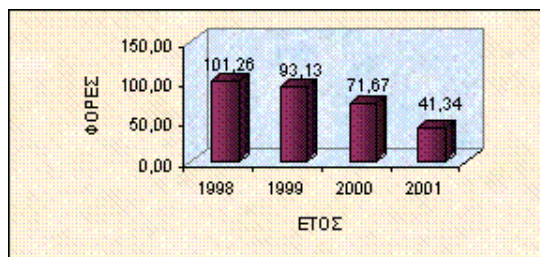

**ΔΙΑΓΡΑΜΜΑ 90: ΕΚΔΟΤΙΚΟΣ ΟΡΓΑΝΙΣΜΟΣ ΛΙΒΑΝΗ Α.Β.Ε.
ΚΥΚΛΟΦΟΡΙΑΚΗ ΤΑΧΥΤΗΤΑ ΔΙΑΘΕΣΙΜΩΝ**

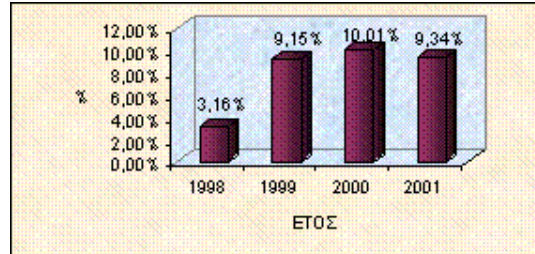

**ΔΙΑΓΡΑΜΜΑ 91: ΕΚΔΟΤΙΚΟΣ ΟΡΓΑΝΙΣΜΟΣ ΛΙΒΑΝΗ Α.Β.Ε. ΑΠΟΔΟΤΙΚΟΤΗΤΑ
ΙΔΙΩΝ ΚΕΦΑΛΑΙΩΝ (ΙΔΙΟΦΕΛΗΣ ΑΠΟΔΟΤΙΚΟΤΗΤΑ)**

2. ΑΡΙΘΜΟΔΕΙΚΤΕΣ ΑΠΟΤΕΛΕΣΜΑΤΙΚΟΤΗΤΑΣ

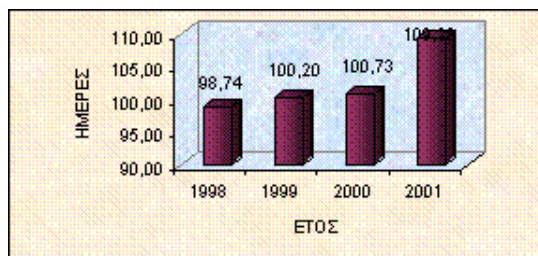

**ΔΙΑΓΡΑΜΜΑ 92: ΕΚΔΟΤΙΚΟΣ ΟΡΓΑΝΙΣΜΟΣ ΛΙΒΑΝΗ Α.Β.Ε.
ΜΕΣΗ ΠΕΡΙΟΔΟΣ ΕΠΕΝΔΥΣΗΣ ΣΕ ΑΠΟΘΕΜΑΤΑ**

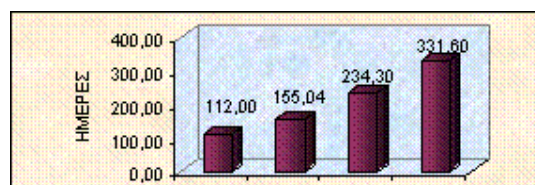

**ΔΙΑΓΡΑΜΜΑ 93: ΕΚΔΟΤΙΚΟΣ ΟΡΓΑΝΙΣΜΟΣ ΛΙΒΑΝΗ Α.Β.Ε.
ΜΕΣΗ ΔΙΑΡΚΕΙΑ ΕΙΣΠΡΑΞΗΣ ΑΠΑΙΤΗΣΕΩΝ**

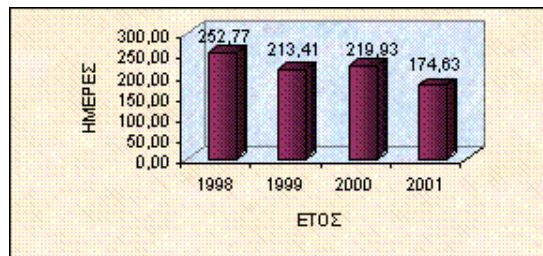

**ΔΙΑΓΡΑΜΜΑ 94: ΕΚΔΟΤΙΚΟΣ ΟΡΓΑΝΙΣΜΟΣ ΛΙΒΑΝΗ Α.Β.Ε. ΜΕΣΗ
ΔΙΑΡΚΕΙΑ ΠΛΗΡΩΜΗΣ ΥΠΟΧΡΕΩΣΕΩΝ**

3. ΑΡΙΘΜΟΔΕΙΚΤΕΣ ΡΕΥΣΤΟΤΗΤΑΣ

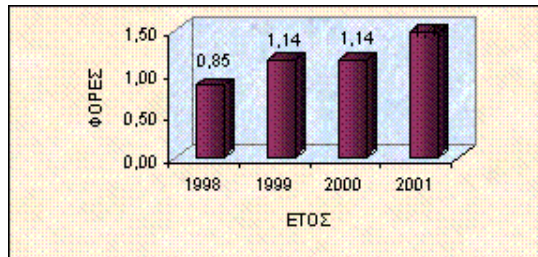

**ΔΙΑΓΡΑΜΜΑ 95: ΕΚΔΟΤΙΚΟΣ ΟΡΓΑΝΙΣΜΟΣ ΛΙΒΑΝΗ Α.Β.Ε.
ΤΡΕΧΟΥΣΑ ΡΕΥΣΤΟΤΗΤΑ**

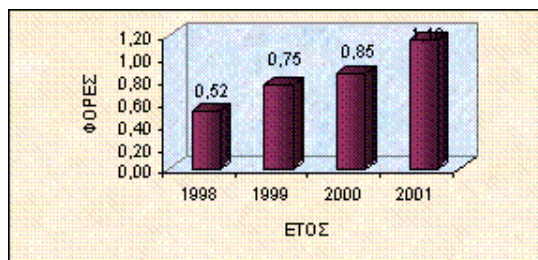

**ΔΙΑΓΡΑΜΜΑ 96: ΕΚΔΟΤΙΚΟΣ ΟΡΓΑΝΙΣΜΟΣ ΛΙΒΑΝΗ Α.Β.Ε.
ΑΜΕΣΗ ΡΕΥΣΤΟΤΗΤΑ**

4. ΑΡΙΘΜΟΔΕΙΚΤΕΣ ΔΑΝΕΙΑΚΗΣ ΕΠΙΒΑΡΥΝΣΗΣ

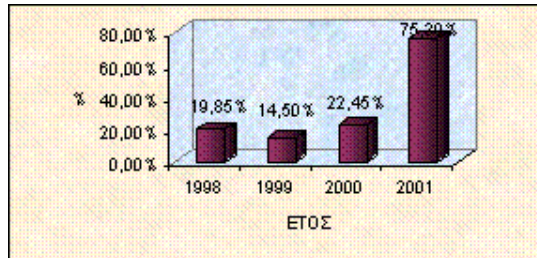

ΔΙΑΓΡΑΜΜΑ 97: ΕΚΔΟΤΙΚΟΣ ΟΡΓΑΝΙΣΜΟΣ ΛΙΒΑΝΗ Α.Β.Ε. ΞΕΝΑ ΚΕΦΑΛΑΙΑ/ΙΔΙΑ ΚΕΦΑΛΑΙΑ

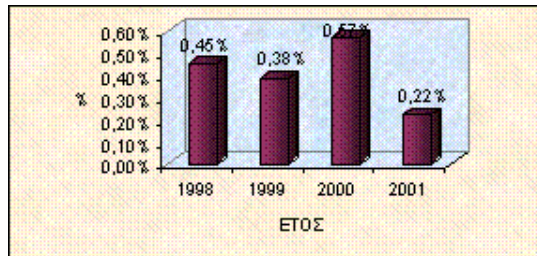

ΔΙΑΓΡΑΜΜΑ 98: ΕΚΔΟΤΙΚΟΣ ΟΡΓΑΝΙΣΜΟΣ ΛΙΒΑΝΗ Α.Β.Ε. ΞΕΝΑ ΜΑΚΡΟΠΡΟΘΕΣΜΑ ΚΕΦΑΛΑΙΑ/ΑΠΑΣΧΟΛΗΘΕΝΤΑ ΚΕΦΑΛΑΙΑ

5. ΑΡΙΘΜΟΔΕΙΚΤΕΣ ΚΑΛΥΨΗΣ

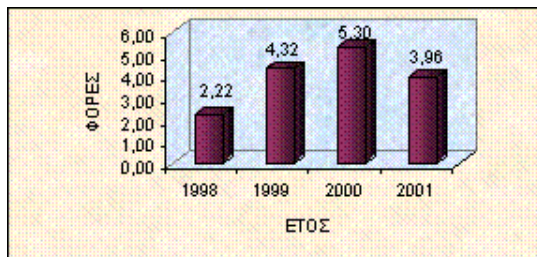

ΔΙΑΓΡΑΜΜΑ 99: ΕΚΔΟΤΙΚΟΣ ΟΡΓΑΝΙΣΜΟΣ ΛΙΒΑΝΗ Α.Β.Ε. ΔΕΙΚΤΗΣ ΚΑΛΥΨΗΣ ΤΟΚΩΝ

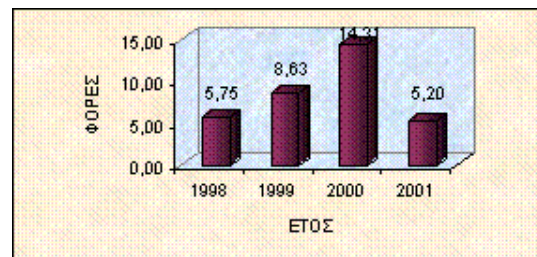

ΔΙΑΓΡΑΜΜΑ 100: ΕΚΔΟΤΙΚΟΣ ΟΡΓΑΝΙΣΜΟΣ ΛΙΒΑΝΗ Α.Β.Ε. ΔΕΙΚΤΗΣ ΚΑΛΥΨΗΣ ΜΕΤΟΧΩΝ

6. ΑΡΙΘΜΟΔΕΙΚΤΕΣ ΠΑΓΙΟΠΟΙΗΣΗΣ ΠΕΡΙΟΥΣΙΑΣ

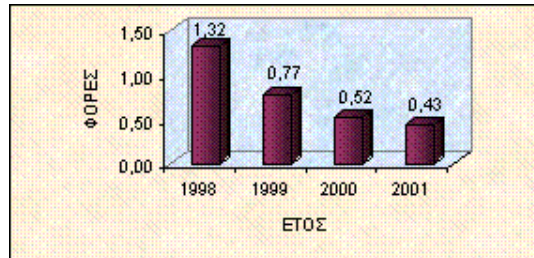

ΔΙΑΓΡΑΜΜΑ 101: ΕΚΔΟΤΙΚΟΣ ΟΡΓΑΝΙΣΜΟΣ ΛΙΒΑΝΗ Α.Β.Ε. ΠΑΓΙΟ ΕΝΕΡΓΗΤΙΚΟ/ΚΥΚΛΟΦΟΡΟΥΝ ΕΝΕΡΓΗΤΙΚΟ (ΧΡΗΜΑΤΟΔΟΤΗΣΗ)

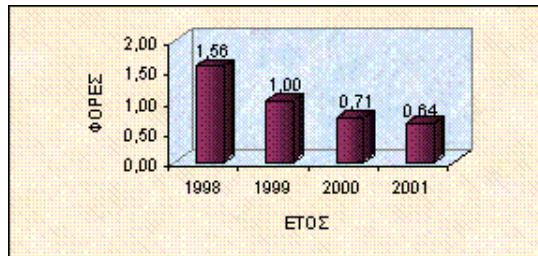

ΔΙΑΓΡΑΜΜΑ 102: ΕΚΔΟΤΙΚΟΣ ΟΡΓΑΝΙΣΜΟΣ ΛΙΒΑΝΗ Α.Β.Ε. ΠΑΓΙΟ ΕΝΕΡΓΗΤΙΚΟ/ΚΥΚΛΟΦΟΡΟΥΝ ΕΝΕΡΓΗΤΙΚΟ (ΕΚΜΕΤΑΛΛΕΥΣΗ)

7. ΑΡΙΘΜΟΔΕΙΚΤΕΣ ΧΡΗΜΑΤΟΔΟΤΗΣΗΣ ΕΝΕΡΓΗΤΙΚΟΥ

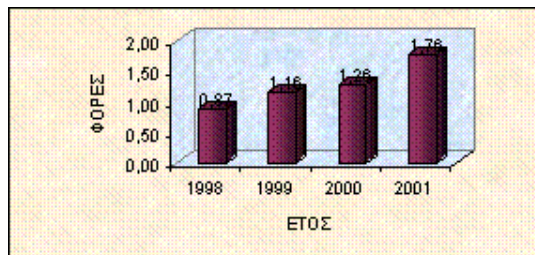

ΔΙΑΓΡΑΜΜΑ 103: ΕΚΔΟΤΙΚΟΣ ΟΡΓΑΝΙΣΜΟΣ ΛΙΒΑΝΗ Α.Β.Ε. ΑΠΑΣΧΟΛΗΘΕΝΤΑ ΜΑΚΡΟΠΡΟΘΕΣΜΑ ΚΕΦΑΛΑΙΑ/ΠΑΓΙΟ ΕΝΕΡΓΗΤΙΚΟ

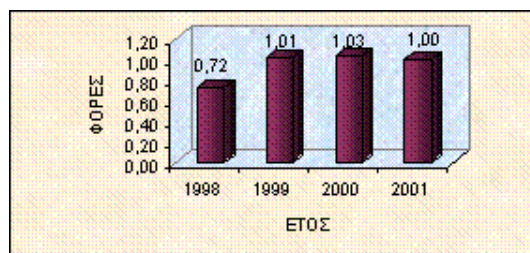

ΔΙΑΓΡΑΜΜΑ 104: ΕΚΔΟΤΙΚΟΣ ΟΡΓΑΝΙΣΜΟΣ ΛΙΒΑΝΗ Α.Β.Ε. ΙΔΙΑ ΚΕΦΑΛΑΙΑ/ΠΑΓΙΟ ΕΝΕΡΓΗΤΙΚΟ

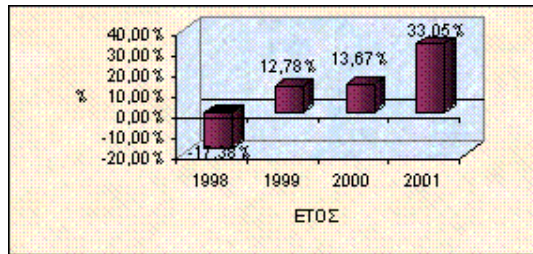

ΔΙΑΓΡΑΜΜΑ 105: ΕΚΔΟΤΙΚΟΣ ΟΡΓΑΝΙΣΜΟΣ ΛΙΒΑΝΗ Α.Β.Ε. ΚΑΘΑΡΟ ΚΕΦΑΛΑΙΟ ΚΙΝΗΣΗΣ/ΚΥΚΛΟΦΟΡΟΥΝ ΕΝΕΡΓΗΤΙΚΟ

8. ΑΡΙΘΜΟΔΕΙΚΤΕΣ ΣΕ ΤΡΕΧΟΥΣΕΣ ΑΞΙΕΣ

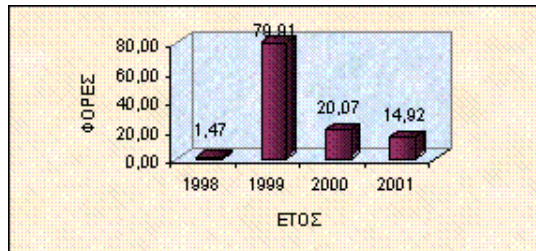

ΔΙΑΓΡΑΜΜΑ 106: ΕΚΔΟΤΙΚΟΣ ΟΡΓΑΝΙΣΜΟΣ ΛΙΒΑΝΗ Α.Β.Ε. Ρ/Ε RATIO

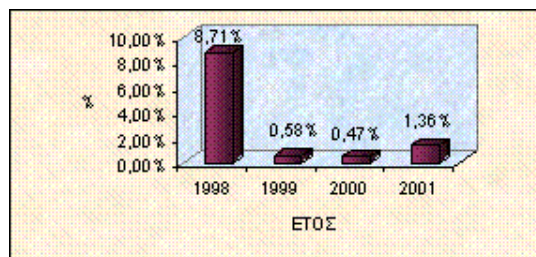

ΔΙΑΓΡΑΜΜΑ 107: ΕΚΔΟΤΙΚΟΣ ΟΡΓΑΝΙΣΜΟΣ ΛΙΒΑΝΗ Α.Β.Ε. DIVIDEND YIELD (ΜΕΡΙΣΜΑΤΙΚΗ ΑΠΟΔΟΣΗ)

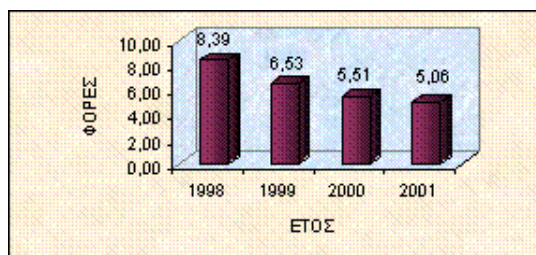

ΔΙΑΓΡΑΜΜΑ 108: ΕΚΔΟΤΙΚΟΣ ΟΡΓΑΝΙΣΜΟΣ ΛΙΒΑΝΗ Α.Β.Ε. MARKET TO BOOK VALUE

«Η ΚΑΘΗΜΕΡΙΝΗ Α.Ε.» ΕΚΔΟΣΗ ΕΝΤΥΠΩΝ – ΜΕΣΑ ΜΑΖΙΚΗΣ ΕΠΙΚΟΙΝΩΝΙΑΣ

1. ΑΡΙΘΜΟΔΕΙΚΤΕΣ ΑΠΟΔΟΤΙΚΟΤΗΤΑΣ

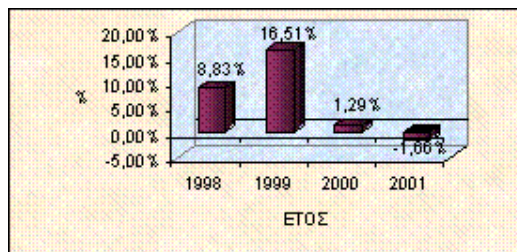

ΔΙΑΓΡΑΜΜΑ 109: «Η ΚΑΘΗΜΕΡΙΝΗ Α.Ε.» ΕΚΔΟΣΗ ΕΝΤΥΠΩΝ – ΜΕΣΑ ΜΑΖΙΚΗΣ ΕΠΙΚΟΙΝΩΝΙΑΣ ΓΕΝΙΚΗ ΑΠΟΔΟΤΙΚΟΤΗΤΑ

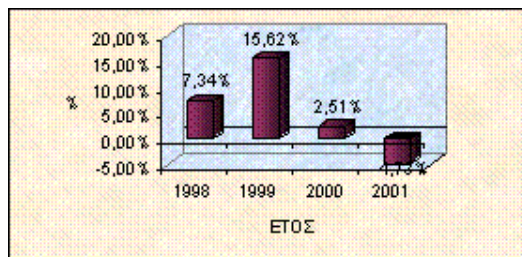

ΔΙΑΓΡΑΜΜΑ 110: «Η ΚΑΘΗΜΕΡΙΝΗ Α.Ε.» ΕΚΔΟΣΗ ΕΝΤΥΠΩΝ – ΜΕΣΑ ΜΑΖΙΚΗΣ ΕΠΙΚΟΙΝΩΝΙΑΣ ΓΕΝΙΚΟ ΠΕΡΙΘΩΡΙΟ ΚΕΡΔΟΥΣ

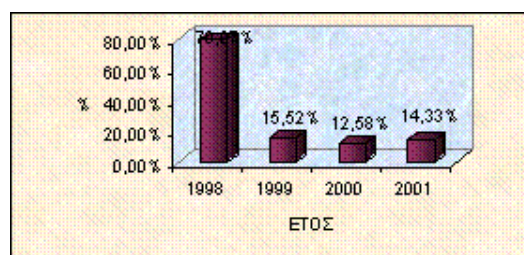

ΔΙΑΓΡΑΜΜΑ 111: «Η ΚΑΘΗΜΕΡΙΝΗ Α.Ε.» ΕΚΔΟΣΗ ΕΝΤΥΠΩΝ – ΜΕΣΑ ΜΑΖΙΚΗΣ ΕΠΙΚΟΙΝΩΝΙΑΣ ΚΑΘΑΡΟ ΠΕΡΙΘΩΡΙΟ ΚΕΡΔΟΥΣ

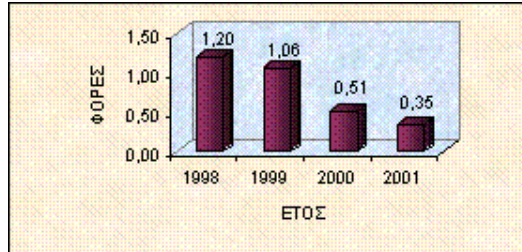

ΔΙΑΓΡΑΜΜΑ 112: «Η ΚΑΘΗΜΕΡΙΝΗ Α.Ε.» ΕΚΔΟΣΗ ΕΝΤΥΠΩΝ – ΜΕΣΑ ΜΑΖΙΚΗΣ ΕΠΙΚΟΙΝΩΝΙΑΣ ΓΕΝΙΚΗ ΚΥΚΛΟΦΟΡΙΑΚΗ ΤΑΧΥΤΗΤΑ

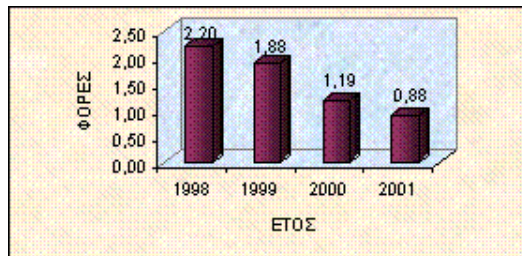

ΔΙΑΓΡΑΜΜΑ 113: «Η ΚΑΘΗΜΕΡΙΝΗ Α.Ε.» ΕΚΔΟΣΗ ΕΝΤΥΠΩΝ – ΜΕΣΑ ΜΑΖΙΚΗΣ ΕΠΙΚΟΙΝΩΝΙΑΣ ΚΥΚΛΟΦΟΡΙΑΚΗ ΤΑΧΥΤΗΤΑ ΠΑΓΙΟΥ ΕΝΕΡΓΗΤΙΚΟΥ

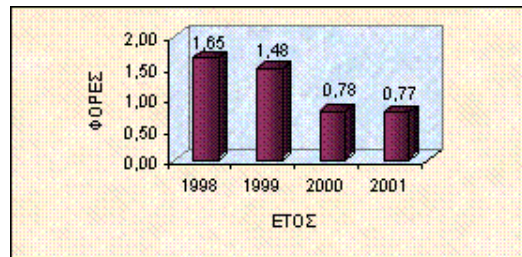

ΔΙΑΓΡΑΜΜΑ 114: «Η ΚΑΘΗΜΕΡΙΝΗ Α.Ε.» ΕΚΔΟΣΗ ΕΝΤΥΠΩΝ – ΜΕΣΑ ΜΑΖΙΚΗΣ ΕΠΙΚΟΙΝΩΝΙΑΣ ΚΥΚΛΟΦΟΡΙΑΚΗ ΤΑΧΥΤΗΤΑ ΚΥΚΛΟΦΟΡΟΥΝΤΟΣ ΕΝΕΡΓΗΤΙΚΟΥ

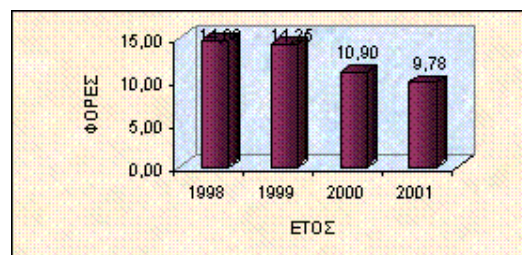

ΔΙΑΓΡΑΜΜΑ 115: «Η ΚΑΘΗΜΕΡΙΝΗ Α.Ε.» ΕΚΔΟΣΗ ΕΝΤΥΠΩΝ – ΜΕΣΑ ΜΑΖΙΚΗΣ ΕΠΙΚΟΙΝΩΝΙΑΣ ΚΥΚΛΟΦΟΡΙΑΚΗ ΤΑΧΥΤΗΤΑ ΑΠΟΘΕΜΑΤΩΝ

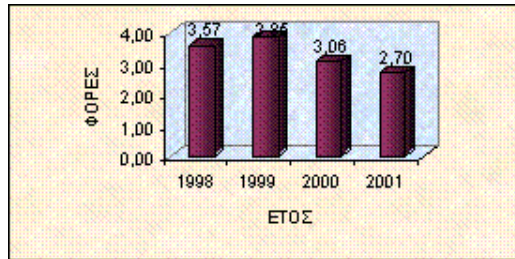

ΔΙΑΓΡΑΜΜΑ 116: «Η ΚΑΘΗΜΕΡΙΝΗ Α.Ε.» ΕΚΔΟΣΗ ΕΝΤΥΠΩΝ – ΜΕΣΑ ΜΑΖΙΚΗΣ ΕΠΙΚΟΙΝΩΝΙΑΣ ΚΥΚΛΟΦΟΡΙΑΚΗ ΤΑΧΥΤΗΤΑ ΑΠΑΙΤΗΣΕΩΝ

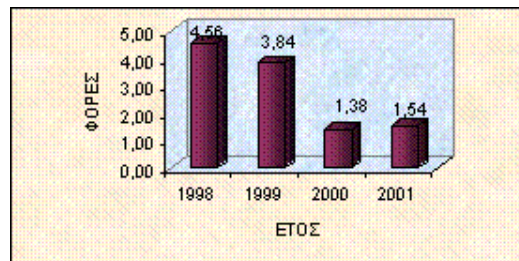

ΔΙΑΓΡΑΜΜΑ 117: «Η ΚΑΘΗΜΕΡΙΝΗ Α.Ε.» ΕΚΔΟΣΗ ΕΝΤΥΠΩΝ – ΜΕΣΑ ΜΑΖΙΚΗΣ ΕΠΙΚΟΙΝΩΝΙΑΣ ΚΥΚΛΟΦΟΡΙΑΚΗ ΤΑΧΥΤΗΤΑ ΔΙΑΘΕΣΙΜΩΝ

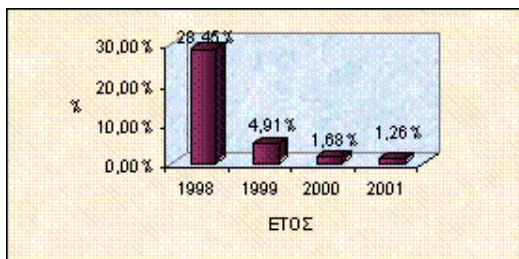

ΔΙΑΓΡΑΜΜΑ 118: «Η ΚΑΘΗΜΕΡΙΝΗ Α.Ε.» ΕΚΔΟΣΗ ΕΝΤΥΠΩΝ – ΜΕΣΑ ΜΑΖΙΚΗΣ ΕΠΙΚΟΙΝΩΝΙΑΣ ΑΠΟΔΟΤΙΚΟΤΗΤΑ ΙΔΙΩΝ ΚΕΦΑΛΑΙΩΝ (ΙΔΙΟΦΕΛΗΣ ΑΠΟΔΟΤΙΚΟΤΗΤΑ)

2. ΑΡΙΘΜΟΔΕΙΚΤΕΣ ΑΠΟΤΕΛΕΣΜΑΤΙΚΟΤΗΤΑΣ

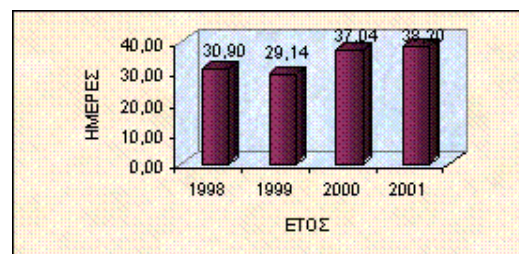

ΔΙΑΓΡΑΜΜΑ 119: «Η ΚΑΘΗΜΕΡΙΝΗ Α.Ε.» ΕΚΔΟΣΗ ΕΝΤΥΠΩΝ – ΜΕΣΑ ΜΑΖΙΚΗΣ ΕΠΙΚΟΙΝΩΝΙΑΣ ΑΠΟΔΟΤΙΚΟΤΗΤΑ ΜΕΣΗ ΠΕΡΙΟΔΟΣ ΕΠΕΝΔΥΣΗΣ ΣΕ ΑΠΟΘΕΜΑΤΑ

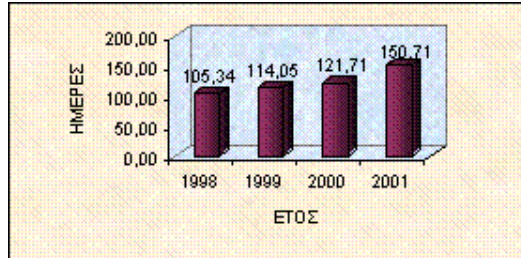

ΔΙΑΓΡΑΜΜΑ 120: «Η ΚΑΘΗΜΕΡΙΝΗ Α.Ε.» ΕΚΔΟΣΗ ΕΝΤΥΠΩΝ – ΜΕΣΑ ΜΑΖΙΚΗΣ ΕΠΙΚΟΙΝΩΝΙΑΣ ΜΕΣΗ ΔΙΑΡΚΕΙΑ ΕΙΣΠΡΑΞΗΣ ΑΠΑΙΤΗΣΕΩΝ

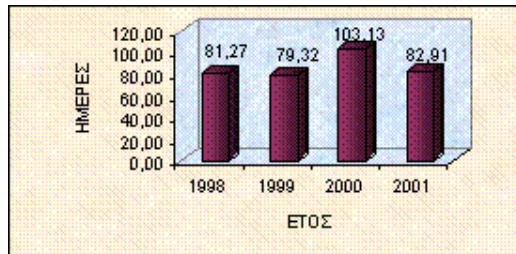

ΔΙΑΓΡΑΜΜΑ 121: «Η ΚΑΘΗΜΕΡΙΝΗ Α.Ε.» ΕΚΔΟΣΗ ΕΝΤΥΠΩΝ – ΜΕΣΑ ΜΑΖΙΚΗΣ ΕΠΙΚΟΙΝΩΝΙΑΣ ΜΕΣΗ ΔΙΑΡΚΕΙΑ ΠΛΗΡΩΜΗΣ ΥΠΟΧΡΕΩΣΕΩΝ

3. ΑΡΙΘΜΟΔΕΙΚΤΕΣ ΡΕΥΣΤΟΤΗΤΑΣ

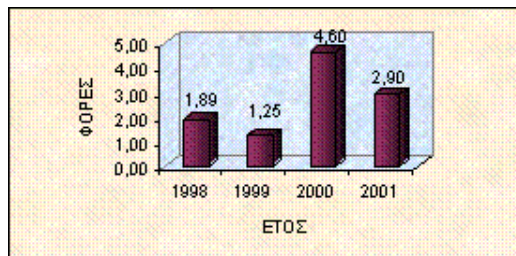

ΔΙΑΓΡΑΜΜΑ 122: «Η ΚΑΘΗΜΕΡΙΝΗ Α.Ε.» ΕΚΔΟΣΗ ΕΝΤΥΠΩΝ – ΜΕΣΑ ΜΑΖΙΚΗΣ ΕΠΙΚΟΙΝΩΝΙΑΣ ΤΡΕΧΟΥΣΑ ΡΕΥΣΤΟΤΗΤΑ

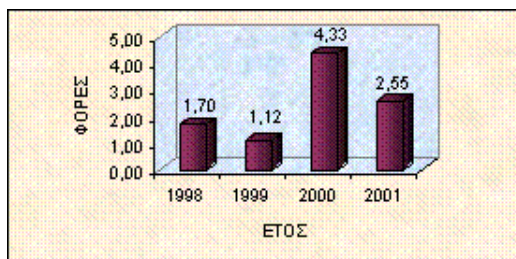

ΔΙΑΓΡΑΜΜΑ 123: «Η ΚΑΘΗΜΕΡΙΝΗ Α.Ε.» ΕΚΔΟΣΗ ΕΝΤΥΠΩΝ – ΜΕΣΑ ΜΑΖΙΚΗΣ ΕΠΙΚΟΙΝΩΝΙΑΣ ΑΜΕΣΗ ΡΕΥΣΤΟΤΗΤΑ

4. ΑΡΙΘΜΟΔΕΙΚΤΕΣ ΔΑΝΕΙΑΚΗΣ ΕΠΙΒΑΡΥΝΣΗΣ

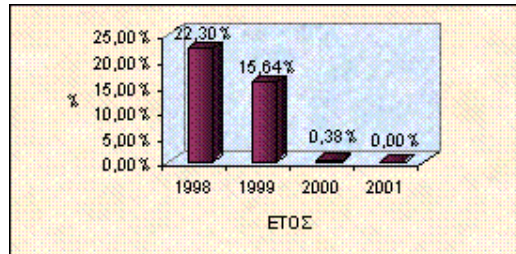

ΔΙΑΓΡΑΜΜΑ 124: «Η ΚΑΘΗΜΕΡΙΝΗ Α.Ε.» ΕΚΔΟΣΗ ΕΝΤΥΠΩΝ – ΜΕΣΑ ΜΑΖΙΚΗΣ ΕΠΙΚΟΙΝΩΝΙΑΣ ΞΕΝΑ ΚΕΦΑΛΑΙΑ/ΔΙΑ ΚΕΦΑΛΑΙΑ

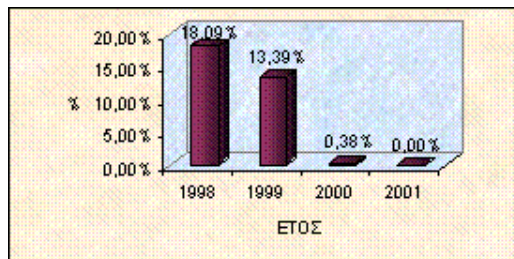

ΔΙΑΓΡΑΜΜΑ 125: «Η ΚΑΘΗΜΕΡΙΝΗ Α.Ε.» ΕΚΔΟΣΗ ΕΝΤΥΠΩΝ – ΜΕΣΑ ΜΑΖΙΚΗΣ ΕΠΙΚΟΙΝΩΝΙΑΣ ΞΕΝΑ ΜΑΚΡΟΠΡΟΘΕΣΜΑ ΚΕΦΑΛΑΙΑ/ΑΠΑΣΧΟΛΗΘΕΝΤΑ ΚΕΦΑΛΑΙΑ

5. ΑΡΙΘΜΟΔΕΙΚΤΕΣ ΚΑΛΥΨΗΣ

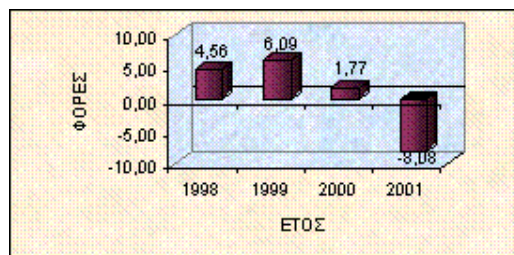

ΔΙΑΓΡΑΜΜΑ 126: «Η ΚΑΘΗΜΕΡΙΝΗ Α.Ε.» ΕΚΔΟΣΗ ΕΝΤΥΠΩΝ – ΜΕΣΑ ΜΑΖΙΚΗΣ ΕΠΙΚΟΙΝΩΝΙΑΣ ΔΕΙΚΤΗΣ ΚΑΛΥΨΗΣ ΤΟΚΩΝ

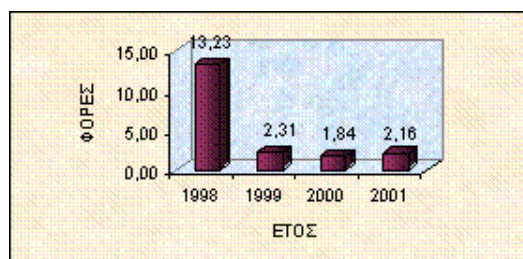

ΔΙΑΓΡΑΜΜΑ 127: «Η ΚΑΘΗΜΕΡΙΝΗ Α.Ε.» ΕΚΔΟΣΗ ΕΝΤΥΠΩΝ – ΜΕΣΑ ΜΑΖΙΚΗΣ ΕΠΙΚΟΙΝΩΝΙΑΣ ΔΕΙΚΤΗΣ ΚΑΛΥΨΗΣ ΜΕΤΟΧΩΝ

6. ΑΡΙΘΜΟΔΕΙΚΤΕΣ ΠΑΓΙΟΠΟΙΗΣΗΣ ΠΕΡΙΟΥΣΙΑΣ

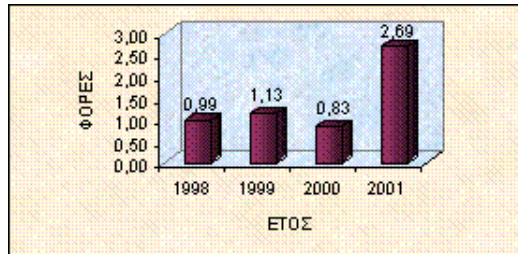

ΔΙΑΓΡΑΜΜΑ 128: «Η ΚΑΘΗΜΕΡΙΝΗ Α.Ε.» ΕΚΔΟΣΗ ΕΝΤΥΠΩΝ – ΜΕΣΑ ΜΑΖΙΚΗΣ ΕΠΙΚΟΙΝΩΝΙΑΣ ΠΑΓΙΟ ΕΝΕΡΓΗΤΙΚΟ/ΚΥΚΛΟΦΟΡΟΥΝ ΕΝΕΡΓΗΤΙΚΟ (ΧΡΗΜΑΤΟΔΟΤΗΣΗ)

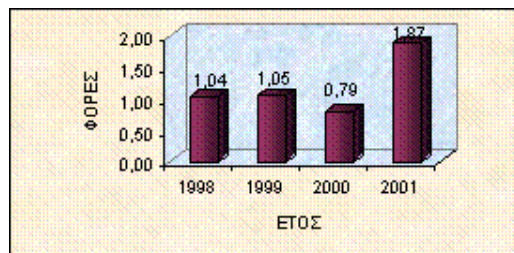

ΔΙΑΓΡΑΜΜΑ 129: «Η ΚΑΘΗΜΕΡΙΝΗ Α.Ε.» ΕΚΔΟΣΗ ΕΝΤΥΠΩΝ – ΜΕΣΑ ΜΑΖΙΚΗΣ ΕΠΙΚΟΙΝΩΝΙΑΣ ΠΑΓΙΟ ΕΝΕΡΓΗΤΙΚΟ/ΚΥΚΛΟΦΟΡΟΥΝ ΕΝΕΡΓΗΤΙΚΟ (ΕΚΜΕΤΑΛΛΕΥΣΗ)

7. ΑΡΙΘΜΟΔΕΙΚΤΕΣ ΧΡΗΜΑΤΟΔΟΤΗΣΗΣ ΕΝΕΡΓΗΤΙΚΟΥ

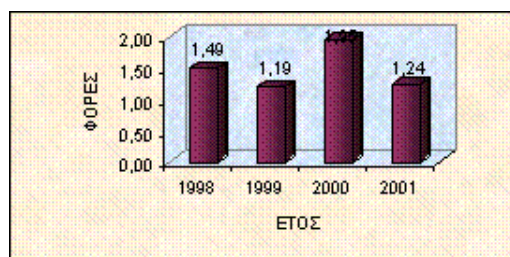

ΔΙΑΓΡΑΜΜΑ 130: «Η ΚΑΘΗΜΕΡΙΝΗ Α.Ε.» ΕΚΔΟΣΗ ΕΝΤΥΠΩΝ – ΜΕΣΑ ΜΑΖΙΚΗΣ ΕΠΙΚΟΙΝΩΝΙΑΣ ΑΠΑΣΧΟΛΗΘΕΝΤΑ ΜΑΚΡΟΠΡΟΘΕΣΜΑ ΚΕΦΑΛΑΙΑ/ΠΑΓΙΟ ΕΝΕΡΓΗΤΙΚΟ

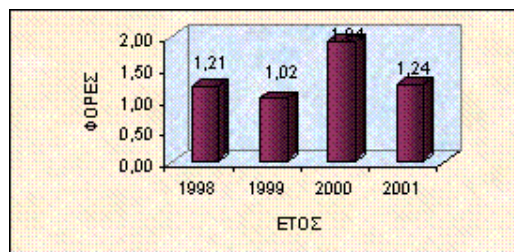

ΔΙΑΓΡΑΜΜΑ 131: «Η ΚΑΘΗΜΕΡΙΝΗ Α.Ε.» ΕΚΔΟΣΗ ΕΝΤΥΠΩΝ – ΜΕΣΑ ΜΑΖΙΚΗΣ ΕΠΙΚΟΙΝΩΝΙΑΣ ΙΔΙΑ ΚΕΦΑΛΑΙΑ/ΠΑΓΙΟ ΕΝΕΡΓΗΤΙΚΟ

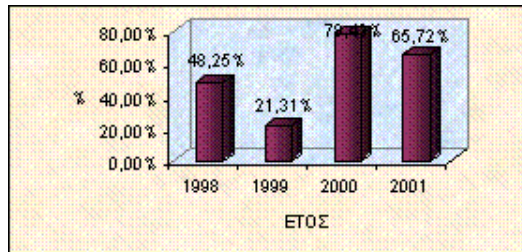

ΔΙΑΓΡΑΜΜΑ 132: «Η ΚΑΘΗΜΕΡΙΝΗ Α.Ε.» ΕΚΔΟΣΗ ΕΝΤΥΠΩΝ – ΜΕΣΑ ΜΑΖΙΚΗΣ ΕΠΙΚΟΙΝΩΝΙΑΣ ΚΑΘΑΡΟ ΚΕΦΑΛΑΙΟ ΚΙΝΗΣΗΣ/ΚΥΚΛΟΦΟΡΟΥΝ ΕΝΕΡΓΗΤΙΚΟ

8. ΑΡΙΘΜΟΔΕΙΚΤΕΣ ΣΕ ΤΡΕΧΟΥΣΕΣ ΑΞΙΕΣ

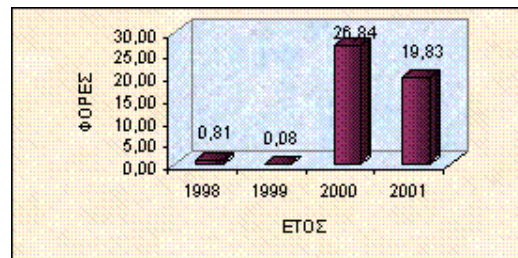

ΔΙΑΓΡΑΜΜΑ 133: «Η ΚΑΘΗΜΕΡΙΝΗ Α.Ε.» ΕΚΔΟΣΗ ΕΝΤΥΠΩΝ – ΜΕΣΑ ΜΑΖΙΚΗΣ ΕΠΙΚΟΙΝΩΝΙΑΣ P/E RATIO

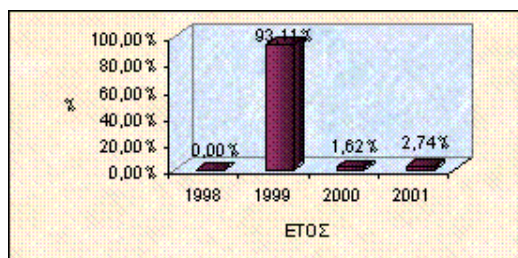

ΔΙΑΓΡΑΜΜΑ 134: «Η ΚΑΘΗΜΕΡΙΝΗ Α.Ε.» ΕΚΔΟΣΗ ΕΝΤΥΠΩΝ – ΜΕΣΑ ΜΑΖΙΚΗΣ ΕΠΙΚΟΙΝΩΝΙΑΣ DIVIDEND YIELD (ΜΕΡΙΣΜΑΤΙΚΗ ΑΠΟΔΟΣΗ)

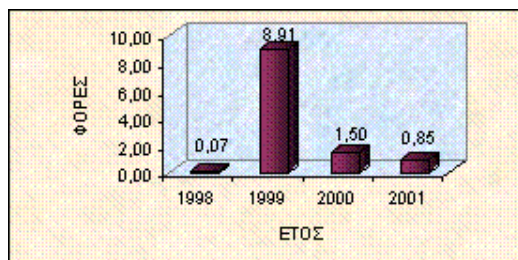

ΔΙΑΓΡΑΜΜΑ 135: «Η ΚΑΘΗΜΕΡΙΝΗ Α.Ε.» ΕΚΔΟΣΗ ΕΝΤΥΠΩΝ – ΜΕΣΑ ΜΑΖΙΚΗΣ ΕΠΙΚΟΙΝΩΝΙΑΣ MARKET TO BOOK VALUE

Η ΝΑΥΤΕΜΠΟΡΙΚΗ – Π. ΑΘΑΝΑΣΙΑΔΗΣ & ΣΙΑ Α.Ε.

1. ΑΡΙΘΜΟΔΕΙΚΤΕΣ ΑΠΟΔΟΤΙΚΟΤΗΤΑΣ

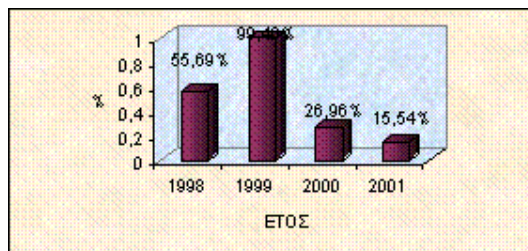

ΔΙΑΓΡΑΜΜΑ 136: Η ΝΑΥΤΕΜΠΟΡΙΚΗ – Π. ΑΘΑΝΑΣΙΑΔΗΣ & ΣΙΑ Α.Ε. ΓΕΝΙΚΗ ΑΠΟΔΟΤΙΚΟΤΗΤΑ

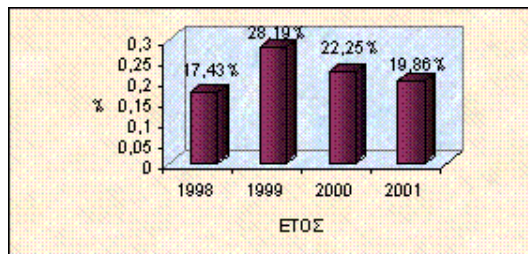

ΔΙΑΓΡΑΜΜΑ 137: Η ΝΑΥΤΕΜΠΟΡΙΚΗ – Π. ΑΘΑΝΑΣΙΑΔΗΣ & ΣΙΑ Α.Ε. ΓΕΝΙΚΟ ΠΕΡΙΘΩΡΙΟ ΚΕΡΔΟΥΣ

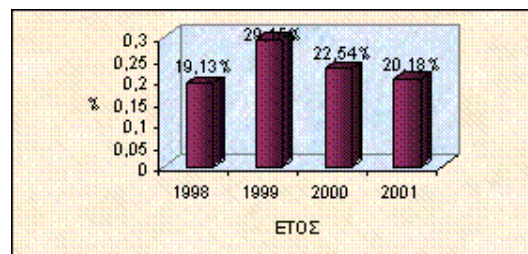

ΔΙΑΓΡΑΜΜΑ 138: Η ΝΑΥΤΕΜΠΟΡΙΚΗ – Π. ΑΘΑΝΑΣΙΑΔΗΣ & ΣΙΑ Α.Ε. ΚΑΘΑΡΟ ΠΕΡΙΘΩΡΙΟ ΚΕΡΔΟΥΣ

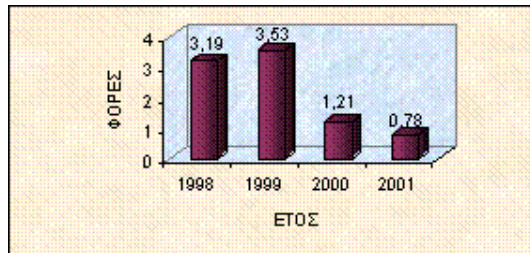

ΔΙΑΓΡΑΜΜΑ 139: Η ΝΑΥΤΕΜΠΟΡΙΚΗ – Π. ΑΘΑΝΑΣΙΑΔΗΣ & ΣΙΑ Α.Ε. ΓΕΝΙΚΗ ΚΥΚΛΟΦΟΡΙΑΚΗ ΤΑΧΥΤΗΤΑ

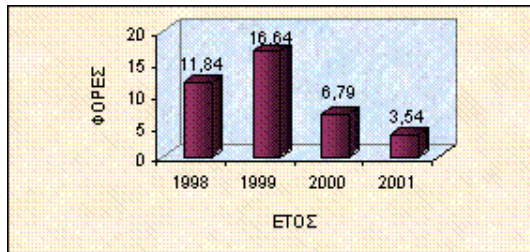

ΔΙΑΓΡΑΜΜΑ 140: Η ΝΑΥΤΕΜΠΟΡΙΚΗ – Π. ΑΘΑΝΑΣΙΑΔΗΣ & ΣΙΑ Α.Ε. ΚΥΚΛΟΦΟΡΙΑΚΗ ΤΑΧΥΤΗΤΑ ΠΑΓΙΟΥ ΕΝΕΡΓΗΤΙΚΟΥ

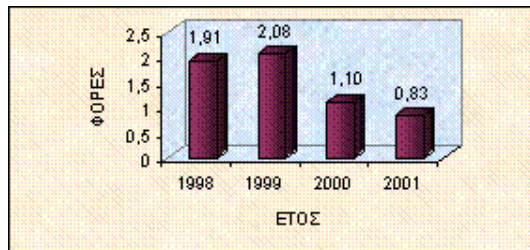

ΔΙΑΓΡΑΜΜΑ 141: Η ΝΑΥΤΕΜΠΟΡΙΚΗ – Π. ΑΘΑΝΑΣΙΑΔΗΣ & ΣΙΑ Α.Ε. ΚΥΚΛΟΦΟΡΙΑΚΗ ΤΑΧΥΤΗΤΑ ΚΥΚΛΟΦΟΡΟΥΝΤΟΣ ΕΝΕΡΓΗΤΙΚΟΥ

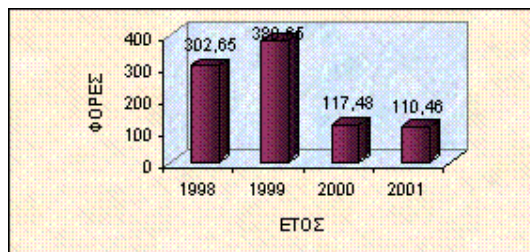

**ΔΙΑΓΡΑΜΜΑ 142: Η ΝΑΥΤΕΜΠΟΡΙΚΗ – Π. ΑΘΑΝΑΣΙΑΔΗΣ & ΣΙΑ Α.Ε.
ΚΥΚΛΟΦΟΡΙΑΚΗ ΤΑΧΥΤΗΤΑ ΑΠΟΘΕΜΑΤΩΝ**

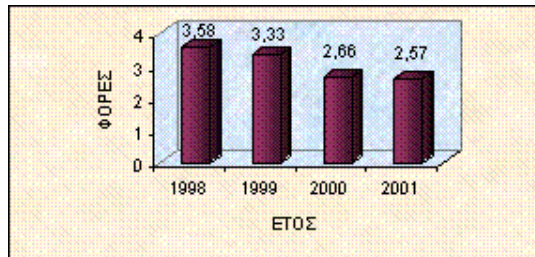

**ΔΙΑΓΡΑΜΜΑ 143: Η ΝΑΥΤΕΜΠΟΡΙΚΗ – Π. ΑΘΑΝΑΣΙΑΔΗΣ & ΣΙΑ Α.Ε.
ΚΥΚΛΟΦΟΡΙΑΚΗ ΤΑΧΥΤΗΤΑ ΑΠΑΙΤΗΣΕΩΝ**

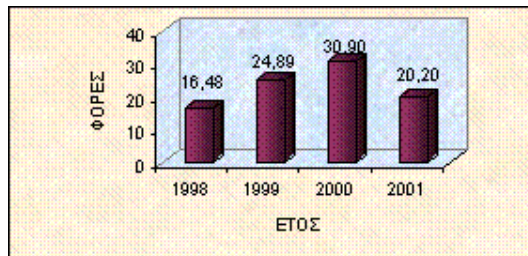

**ΔΙΑΓΡΑΜΜΑ 144: Η ΝΑΥΤΕΜΠΟΡΙΚΗ – Π. ΑΘΑΝΑΣΙΑΔΗΣ & ΣΙΑ Α.Ε.
ΚΥΚΛΟΦΟΡΙΑΚΗ ΤΑΧΥΤΗΤΑ ΔΙΑΘΕΣΙΜΩΝ**

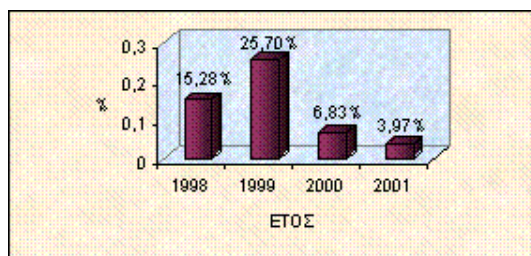

**ΔΙΑΓΡΑΜΜΑ 145: Η ΝΑΥΤΕΜΠΟΡΙΚΗ – Π. ΑΘΑΝΑΣΙΑΔΗΣ & ΣΙΑ Α.Ε.
ΑΠΟΔΟΤΙΚΟΤΗΤΑ ΙΔΙΩΝ ΚΕΦΑΛΑΙΩΝ (ΙΔΙΟΦΕΛΗΣ ΑΠΟΔΟΤΙΚΟΤΗΤΑ)**

2. ΑΡΙΘΜΟΔΕΙΚΤΕΣ ΑΠΟΤΕΛΕΣΜΑΤΙΚΟΤΗΤΑΣ

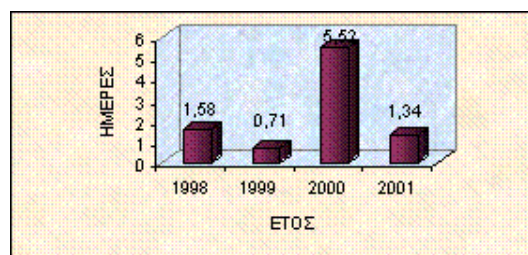

**ΔΙΑΓΡΑΜΜΑ 146: Η ΝΑΥΤΕΜΠΟΡΙΚΗ – Π. ΑΘΑΝΑΣΙΑΔΗΣ & ΣΙΑ Α.Ε.
ΜΕΣΗ ΠΕΡΙΟΔΟΣ ΕΠΕΝΔΥΣΗΣ ΣΕ ΑΠΟΘΕΜΑΤΑ**

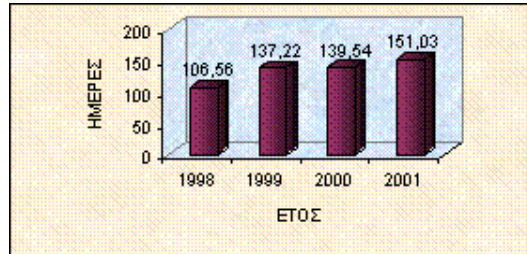

**ΔΙΑΓΡΑΜΜΑ 147: Η ΝΑΥΤΕΜΠΟΡΙΚΗ – Π. ΑΘΑΝΑΣΙΑΔΗΣ & ΣΙΑ Α.Ε.
ΜΕΣΗ ΔΙΑΡΚΕΙΑ ΕΙΣΠΡΑΞΗΣ ΑΠΑΙΤΗΣΕΩΝ**

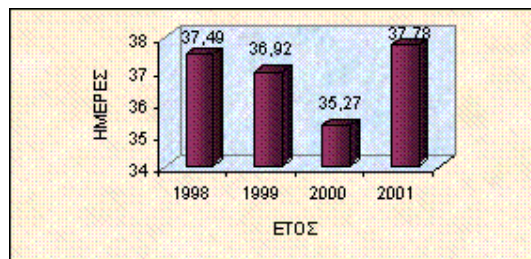

**ΔΙΑΓΡΑΜΜΑ 148: Η ΝΑΥΤΕΜΠΟΡΙΚΗ – Π. ΑΘΑΝΑΣΙΑΔΗΣ & ΣΙΑ Α.Ε.
ΜΕΣΗ ΔΙΑΡΚΕΙΑ ΠΛΗΡΩΜΗΣ ΥΠΟΧΡΕΩΣΕΩΝ**

3. ΑΡΙΘΜΟΔΕΙΚΤΕΣ ΡΕΥΣΤΟΤΗΤΑΣ

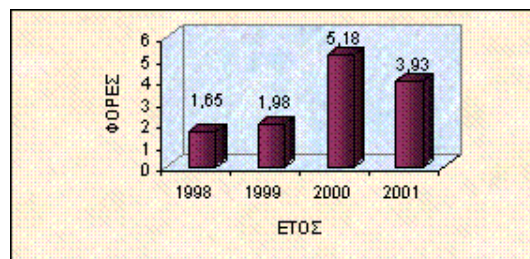

**ΔΙΑΓΡΑΜΜΑ 149: Η ΝΑΥΤΕΜΠΟΡΙΚΗ – Π. ΑΘΑΝΑΣΙΑΔΗΣ & ΣΙΑ Α.Ε.
ΤΡΕΧΟΥΣΑ ΡΕΥΣΤΟΤΗΤΑ**

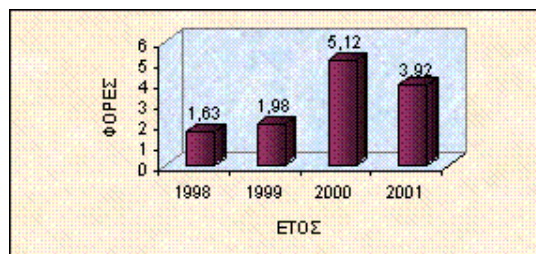

**ΔΙΑΓΡΑΜΜΑ 150: Η ΝΑΥΤΕΜΠΟΡΙΚΗ – Π. ΑΘΑΝΑΣΙΑΔΗΣ & ΣΙΑ Α.Ε.
ΑΜΕΣΗ ΡΕΥΣΤΟΤΗΤΑ**

4. ΑΡΙΘΜΟΔΕΙΚΤΕΣ ΚΑΛΥΨΗΣ

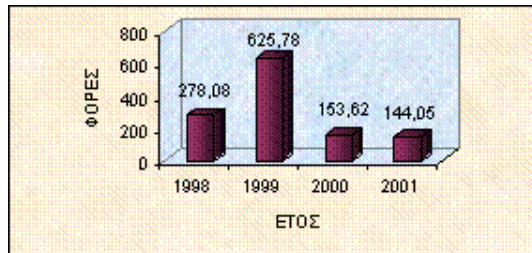

**ΔΙΑΓΡΑΜΜΑ 151: Η ΝΑΥΤΕΜΠΟΡΙΚΗ – Π. ΑΘΑΝΑΣΙΑΔΗΣ & ΣΙΑ Α.Ε.
ΔΕΙΚΤΗΣ ΚΑΛΥΨΗΣ ΤΟΚΩΝ**

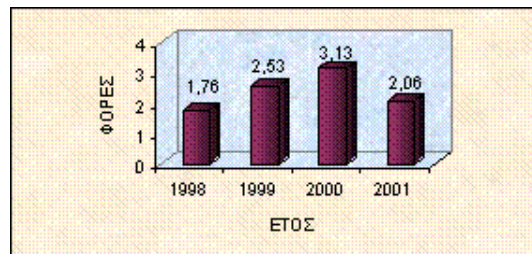

**ΔΙΑΓΡΑΜΜΑ 152: Η ΝΑΥΤΕΜΠΟΡΙΚΗ – Π. ΑΘΑΝΑΣΙΑΔΗΣ & ΣΙΑ Α.Ε.
ΔΕΙΚΤΗΣ ΚΑΛΥΨΗΣ ΜΕΤΟΧΩΝ**

5. ΑΡΙΘΜΟΔΕΙΚΤΕΣ ΠΑΓΙΟΠΟΙΗΣΗΣ ΠΕΡΙΟΥΣΙΑΣ

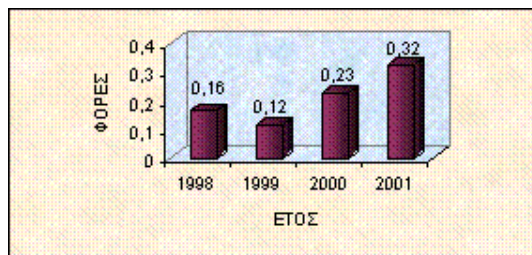

**ΔΙΑΓΡΑΜΜΑ 153: Η ΝΑΥΤΕΜΠΟΡΙΚΗ – Π. ΑΘΑΝΑΣΙΑΔΗΣ & ΣΙΑ Α.Ε. ΠΑΓΙΟ
ΕΝΕΡΓΗΤΙΚΟ/ΚΥΚΛΟΦΟΡΟΥΝ ΕΝΕΡΓΗΤΙΚΟ (ΧΡΗΜΑΤΟΔΟΤΗΣΗ)**

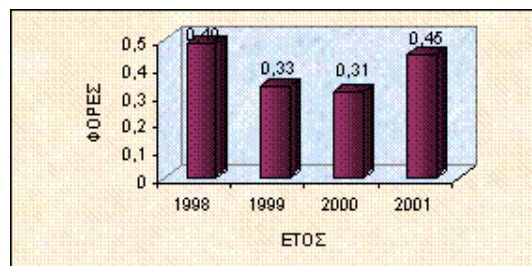

ΔΙΑΓΡΑΜΜΑ 154: Η ΝΑΥΤΕΜΠΟΡΙΚΗ – Π. ΑΘΑΝΑΣΙΑΔΗΣ & ΣΙΑ Α.Ε. ΠΑΓΙΟ ΕΝΕΡΓΗΤΙΚΟ/ΚΥΚΛΟΦΟΡΟΥΝ ΕΝΕΡΓΗΤΙΚΟ (ΕΚΜΕΤΑΛΛΕΥΣΗ)

6. ΑΡΙΘΜΟΔΕΙΚΤΕΣ ΧΡΗΜΑΤΟΔΟΤΗΣΗΣ ΕΝΕΡΓΗΤΙΚΟΥ

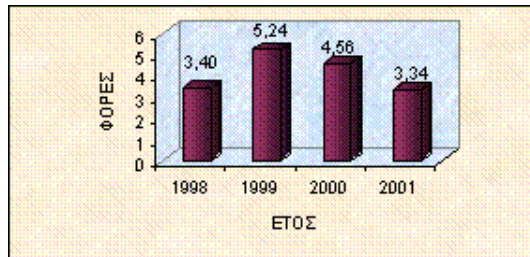

ΔΙΑΓΡΑΜΜΑ 155: Η ΝΑΥΤΕΜΠΟΡΙΚΗ – Π. ΑΘΑΝΑΣΙΑΔΗΣ & ΣΙΑ Α.Ε. ΑΠΑΣΧΟΛΗΘΕΝΤΑ ΜΑΚΡΟΠΡΟΘΕΣΜΑ ΚΕΦΑΛΙΑ/ΠΑΓΙΟ ΕΝΕΡΓΗΤΙΚΟ

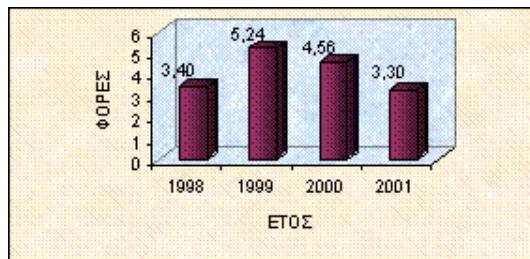

ΔΙΑΓΡΑΜΜΑ 156: Η ΝΑΥΤΕΜΠΟΡΙΚΗ – Π. ΑΘΑΝΑΣΙΑΔΗΣ & ΣΙΑ Α.Ε. ΙΔΙΑ ΚΕΦΑΛΙΑ/ΠΑΓΙΟ ΕΝΕΡΓΗΤΙΚΟ

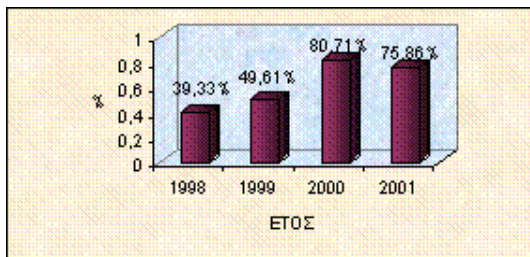

ΔΙΑΓΡΑΜΜΑ 157: Η ΝΑΥΤΕΜΠΟΡΙΚΗ – Π. ΑΘΑΝΑΣΙΑΔΗΣ & ΣΙΑ Α.Ε. ΚΑΘΑΡΟ ΚΕΦΑΛΑΙΟ ΚΙΝΗΣΗΣ/ΚΥΚΛΟΦΟΡΟΥΝ ΕΝΕΡΓΗΤΙΚΟ

7. ΑΡΙΘΜΟΔΕΙΚΤΕΣ ΣΕ ΤΡΕΧΟΥΣΕΣ ΑΞΙΕΣ

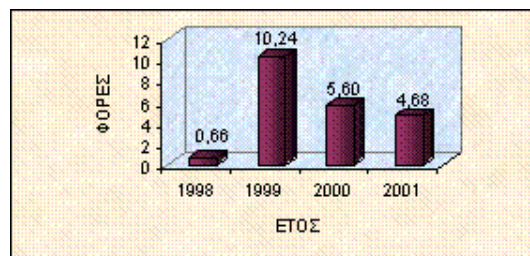

ΔΙΑΓΡΑΜΜΑ 158: Η ΝΑΥΤΕΜΠΟΡΙΚΗ – Π. ΑΘΑΝΑΣΙΑΔΗΣ & ΣΙΑ Α.Ε. P/E RATIO

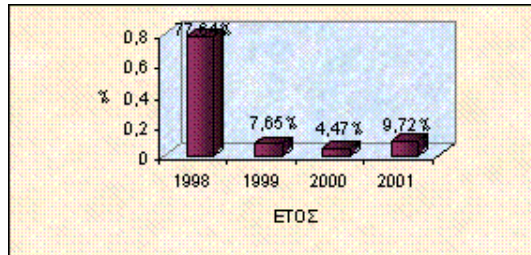

ΔΙΑΓΡΑΜΜΑ 159: Η ΝΑΥΤΕΜΠΟΡΙΚΗ – Π. ΑΘΑΝΑΣΙΑΔΗΣ & ΣΙΑ Α.Ε. DIVIDEND YIELD (ΜΕΡΙΣΜΑΤΙΚΗ ΑΠΟΔΟΣΗ)

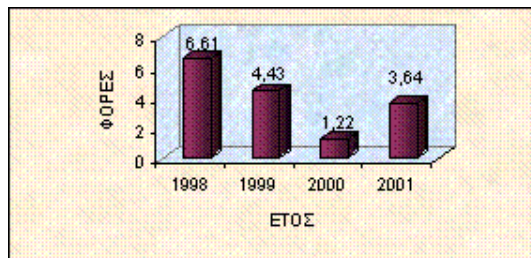

ΔΙΑΓΡΑΜΜΑ 160: Η ΝΑΥΤΕΜΠΟΡΙΚΗ – Π. ΑΘΑΝΑΣΙΑΔΗΣ & ΣΙΑ Α.Ε. MARKET TO BOOK VALUE

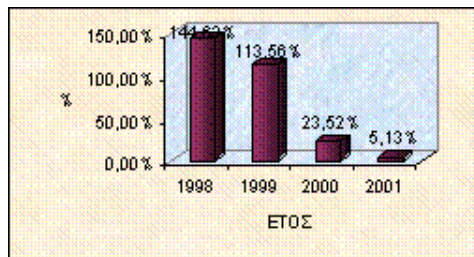
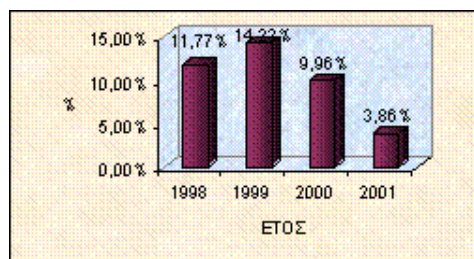
ΙΜΑΚΟ MEDIA NET GROUP S.A.**1. ΑΡΙΘΜΟΔΕΙΚΤΕΣ ΑΠΟΔΟΤΙΚΟΤΗΤΑΣ****ΔΙΑΓΡΑΜΜΑ 161: ΙΜΑΚΟ MEDIA NET GROUP S.A.
ΓΕΝΙΚΗ ΑΠΟΔΟΤΙΚΟΤΗΤΑ****ΔΙΑΓΡΑΜΜΑ 162: ΙΜΑΚΟ MEDIA NET GROUP S.A.
ΓΕΝΙΚΟ ΠΕΡΙΘΩΡΙΟ ΚΕΡΔΟΥΣ**

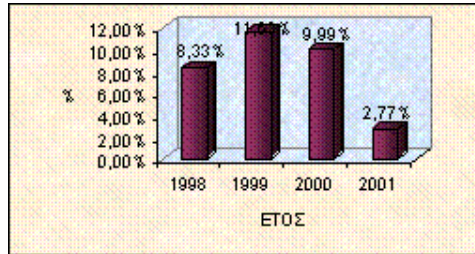

ΔΙΑΓΡΑΜΜΑ 163: ΙΜΑΚΟ MEDIA NET GROUP S.A. ΚΑΘΑΡΟ ΠΕΡΙΘΩΡΙΟ ΚΕΡΔΟΥΣ

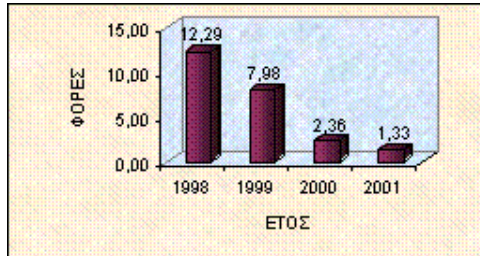

ΔΙΑΓΡΑΜΜΑ 164: ΙΜΑΚΟ MEDIA NET GROUP S.A. ΓΕΝΙΚΗ ΚΥΚΛΟΦΟΡΙΑΚΗ ΤΑΧΥΤΗΤΑ

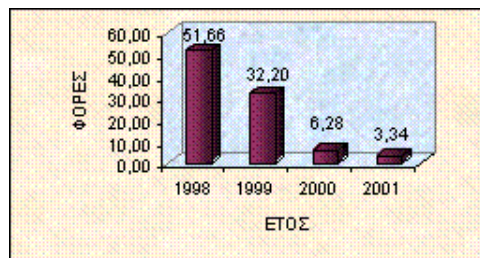

ΔΙΑΓΡΑΜΜΑ 165: ΙΜΑΚΟ MEDIA NET GROUP S.A. ΚΥΚΛΟΦΟΡΙΑΚΗ ΤΑΧΥΤΗΤΑ ΠΑΓΙΟΥ ΕΝΕΡΓΗΤΙΚΟΥ

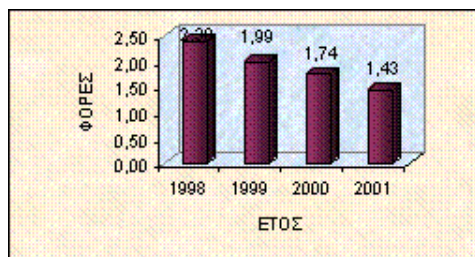

ΔΙΑΓΡΑΜΜΑ 166: ΙΜΑΚΟ MEDIA NET GROUP S.A. ΚΥΚΛΟΦΟΡΙΑΚΗ ΤΑΧΥΤΗΤΑ ΚΥΚΛΟΦΟΡΟΥΝΤΟΣ ΕΝΕΡΓΗΤΙΚΟΥ

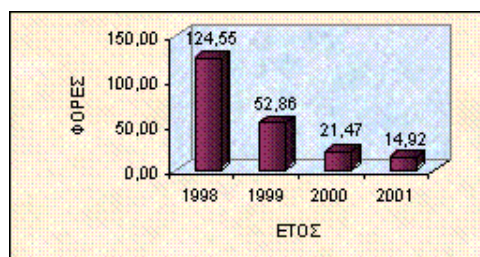

**ΔΙΑΓΡΑΜΜΑ 167: ΙΜΑΚΟ MEDIA NET GROUP S.A.
ΚΥΚΛΟΦΟΡΙΑΚΗ ΤΑΧΥΤΗΤΑ ΑΠΟΘΕΜΑΤΩΝ**

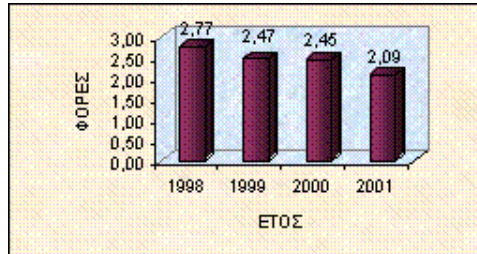

**ΔΙΑΓΡΑΜΜΑ 168: ΙΜΑΚΟ MEDIA NET GROUP S.A.
ΚΥΚΛΟΦΟΡΙΑΚΗ ΤΑΧΥΤΗΤΑ ΑΠΑΙΤΗΣΕΩΝ**

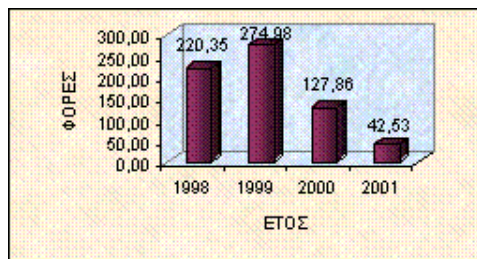

**ΔΙΑΓΡΑΜΜΑ 169: ΙΜΑΚΟ MEDIA NET GROUP S.A.
ΚΥΚΛΟΦΟΡΙΑΚΗ ΤΑΧΥΤΗΤΑ ΔΙΑΘΕΣΙΜΩΝ**

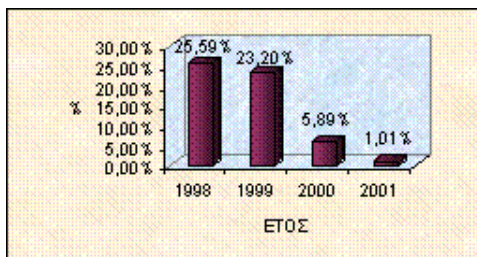

**ΔΙΑΓΡΑΜΜΑ 170: ΙΜΑΚΟ MEDIA NET GROUP S.A. ΑΠΟΔΟΤΙΚΟΤΗΤΑ ΙΔΙΩΝ
ΚΕΦΑΛΙΩΝ (ΙΔΙΟΦΕΛΗΣ ΑΠΟΔΟΤΙΚΟΤΗΤΑ)**

2. ΑΡΙΘΜΟΔΕΙΚΤΕΣ ΑΠΟΤΕΛΕΣΜΑΤΙΚΟΤΗΤΑΣ

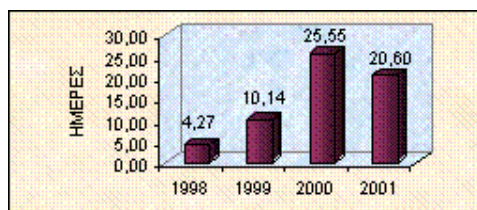

ΔΙΑΓΡΑΜΜΑ 171: ΙΜΑΚΟ MEDIA NET GROUP S.A. ΜΕΣΗ ΠΕΡΙΟΔΟΣ ΕΠΕΝΔΥΣΗΣ ΣΕ ΑΠΟΘΕΜΑΤΑ

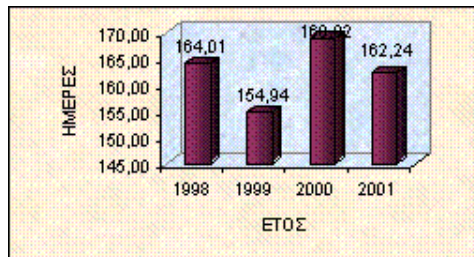

ΔΙΑΓΡΑΜΜΑ 172: ΙΜΑΚΟ MEDIA NET GROUP S.A. ΜΕΣΗ ΔΙΑΡΚΕΙΑ ΕΙΣΠΡΑΞΗΣ ΑΠΑΙΤΗΣΕΩΝ

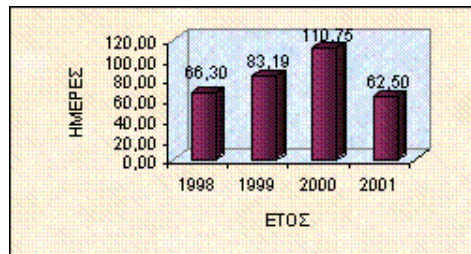

ΔΙΑΓΡΑΜΜΑ 173: ΙΜΑΚΟ MEDIA NET GROUP S.A. ΜΕΣΗ ΔΙΑΡΚΕΙΑ ΠΛΗΡΩΜΗΣ ΥΠΟΧΡΕΩΣΕΩΝ

3. ΑΡΙΘΜΟΔΕΙΚΤΕΣ ΡΕΥΣΤΟΤΗΤΑΣ

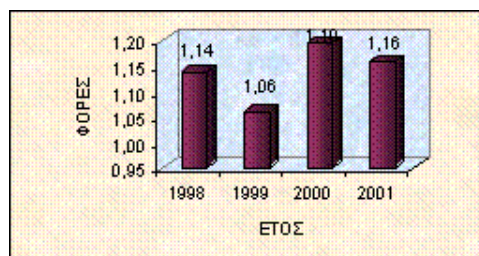

ΔΙΑΓΡΑΜΜΑ 174: ΙΜΑΚΟ MEDIA NET GROUP S.A. ΤΡΕΧΟΥΣΑ ΡΕΥΣΤΟΤΗΤΑ

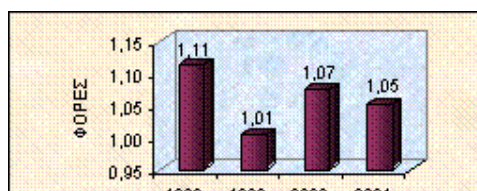

**ΔΙΑΓΡΑΜΜΑ 175: ΙΜΑΚΟ MEDIA NET GROUP S.A.
ΑΜΕΣΗ ΡΕΥΣΤΟΤΗΤΑ**

4. ΑΡΙΘΜΟΔΕΙΚΤΕΣ ΚΑΛΥΨΗΣ

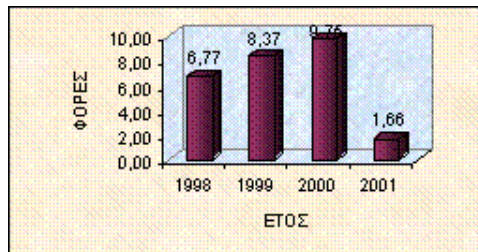

**ΔΙΑΓΡΑΜΜΑ 176: ΙΜΑΚΟ MEDIA NET GROUP S.A.
ΔΕΙΚΤΗΣ ΚΑΛΥΨΗΣ ΤΟΚΩΝ**

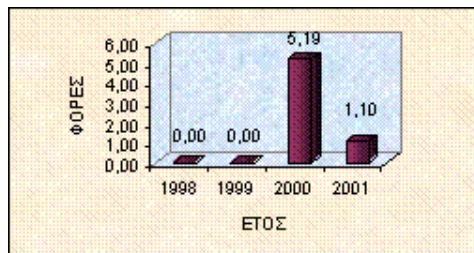

**ΔΙΑΓΡΑΜΜΑ 177: ΙΜΑΚΟ MEDIA NET GROUP S.A.
ΔΕΙΚΤΗΣ ΚΑΛΥΨΗΣ ΜΕΤΟΧΩΝ**

5. ΑΡΙΘΜΟΔΕΙΚΤΕΣ ΠΑΓΙΟΠΟΙΗΣΗΣ ΠΕΡΙΟΥΣΙΑΣ

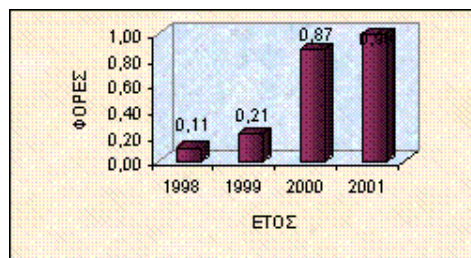

**ΔΙΑΓΡΑΜΜΑ 178: ΙΜΑΚΟ MEDIA NET GROUP S.A. ΠΑΓΙΟ
ΕΝΕΡΓΗΤΙΚΟ/ΚΥΚΛΟΦΟΡΟΥΝ ΕΝΕΡΓΗΤΙΚΟ (ΧΡΗΜΑΤΟΔΟΤΗΣΗ)**

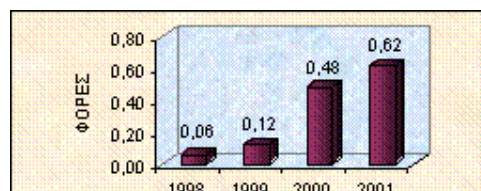

ΔΙΑΓΡΑΜΜΑ 179: ΙΜΑΚΟ MEDIA NET GROUP S.A. ΠΑΓΙΟ ΕΝΕΡΓΗΤΙΚΟ/ΚΥΚΛΟΦΟΡΟΥΝ ΕΝΕΡΓΗΤΙΚΟ (ΕΚΜΕΤΑΛΛΕΥΣΗ)

6. ΑΡΙΘΜΟΔΕΙΚΤΕΣ ΧΡΗΜΑΤΟΔΟΤΗΣΗΣ ΕΝΕΡΓΗΤΙΚΟΥ

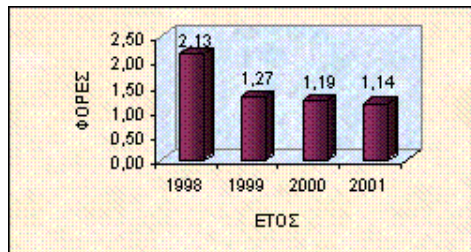

ΔΙΑΓΡΑΜΜΑ 180: ΙΜΑΚΟ MEDIA NET GROUP S.A. ΑΠΑΣΧΟΛΗΘΕΝΤΑ ΜΑΚΡΟΠΡΟΘΕΣΜΑ ΚΕΦΑΛΑΙΑ/ΠΑΓΙΟ ΕΝΕΡΓΗΤΙΚΟ

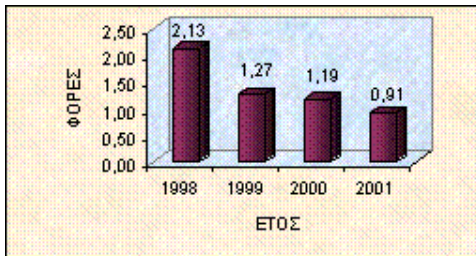

ΔΙΑΓΡΑΜΜΑ 181: ΙΜΑΚΟ MEDIA NET GROUP S.A. ΙΔΙΑ ΚΕΦΑΛΑΙΑ/ΠΑΓΙΟ ΕΝΕΡΓΗΤΙΚΟ

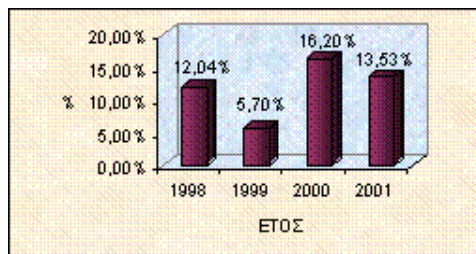

ΔΙΑΓΡΑΜΜΑ 182: ΙΜΑΚΟ MEDIA NET GROUP S.A. ΚΑΘΑΡΟ ΚΕΦΑΛΑΙΟ ΚΙΝΗΣΗΣ/ΚΥΚΛΟΦΟΡΟΥΝ ΕΝΕΡΓΗΤΙΚΟ

7. ΑΡΙΘΜΟΔΕΙΚΤΕΣ ΣΕ ΤΡΕΧΟΥΣΕΣ ΑΞΙΕΣ

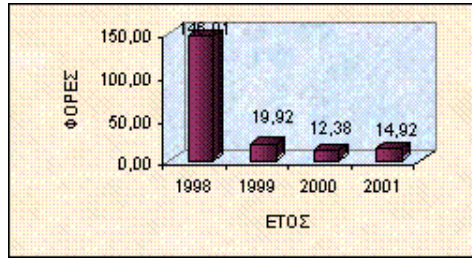

ΔΙΑΓΡΑΜΜΑ 183: ΙΜΑΚΟ MEDIA NET GROUP S.A. P/E RATIO

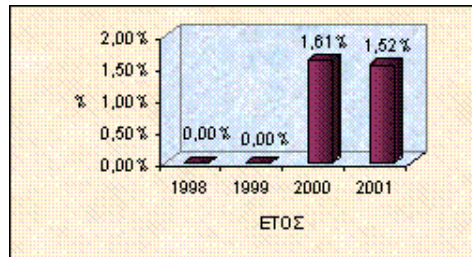

ΔΙΑΓΡΑΜΜΑ 184: ΙΜΑΚΟ MEDIA NET GROUP S.A. DIVIDEND YIELD (ΜΕΡΙΣΜΑΤΙΚΗ ΑΠΟΔΟΣΗ)

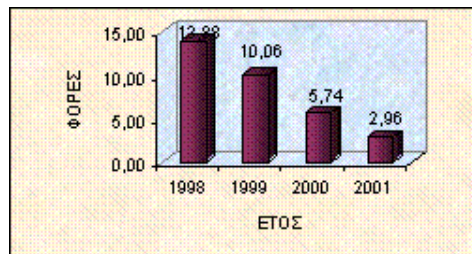

ΔΙΑΓΡΑΜΜΑ 185: ΙΜΑΚΟ MEDIA NET GROUP S.A. MARKET TO BOOK VALUE

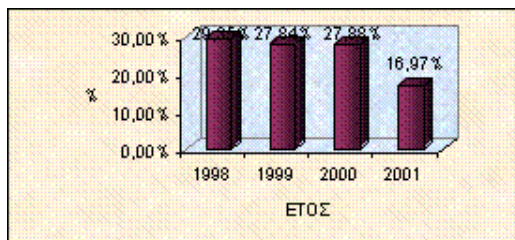
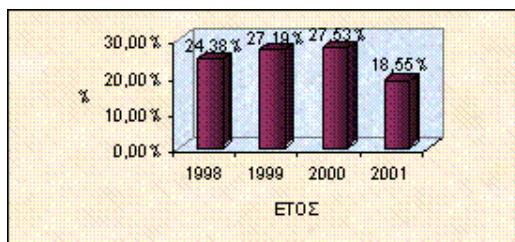
INFORM Π. ΛΥΚΟΣ Α.Ε.**1. ΑΡΙΘΜΟΔΕΙΚΤΕΣ ΑΠΟΔΟΤΙΚΟΤΗΤΑΣ****ΔΙΑΓΡΑΜΜΑ 186: INFORM Π. ΛΥΚΟΣ Α.Ε.
ΓΕΝΙΚΗ ΑΠΟΔΟΤΙΚΟΤΗΤΑ**

**ΔΙΑΓΡΑΜΜΑ 187: INFORM Π. ΛΥΚΟΣ Α.Ε.
ΓΕΝΙΚΟ ΠΕΡΙΘΩΡΙΟ ΚΕΡΔΟΥΣ**

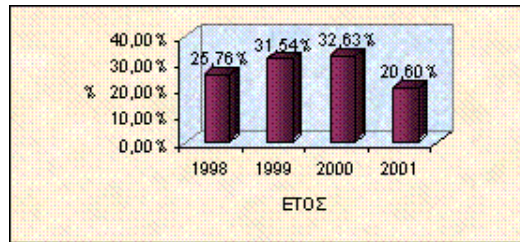

**ΔΙΑΓΡΑΜΜΑ 188: INFORM Π. ΛΥΚΟΣ Α.Ε.
ΚΑΘΑΡΟ ΠΕΡΙΘΩΡΙΟ ΚΕΡΔΟΥΣ**

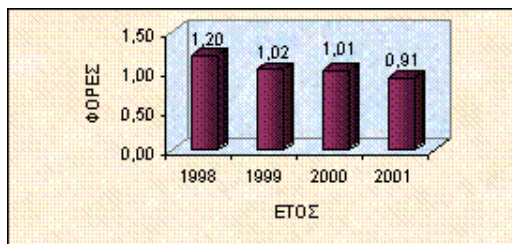

**ΔΙΑΓΡΑΜΜΑ 189: INFORM Π. ΛΥΚΟΣ Α.Ε.
ΓΕΝΙΚΗ ΚΥΚΛΟΦΟΡΙΑΚΗ ΤΑΧΥΤΗΤΑ**

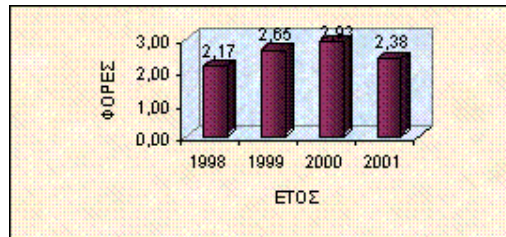

**ΔΙΑΓΡΑΜΜΑ 190: INFORM Π. ΛΥΚΟΣ Α.Ε. ΚΥΚΛΟΦΟΡΙΑΚΗ
ΤΑΧΥΤΗΤΑ ΠΑΓΙΟΥ ΕΝΕΡΓΗΤΙΚΟΥ**

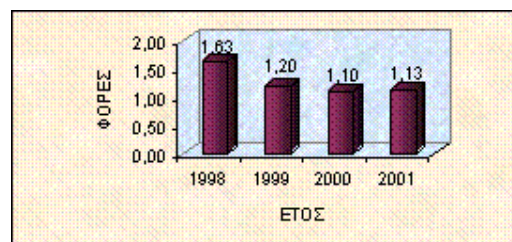

**ΔΙΑΓΡΑΜΜΑ 191: INFORM Π. ΛΥΚΟΣ Α.Ε. ΚΥΚΛΟΦΟΡΙΑΚΗ
ΤΑΧΥΤΗΤΑ ΚΥΚΛΟΦΟΡΟΥΝΤΟΣ ΕΝΕΡΓΗΤΙΚΟΥ**

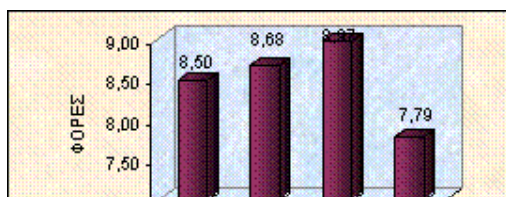

**ΔΙΑΓΡΑΜΜΑ 192: INFORM Π. ΛΥΚΟΣ Α.Ε.
ΚΥΚΛΟΦΟΡΙΑΚΗ ΤΑΧΥΤΗΤΑ ΑΠΟΘΕΜΑΤΩΝ**

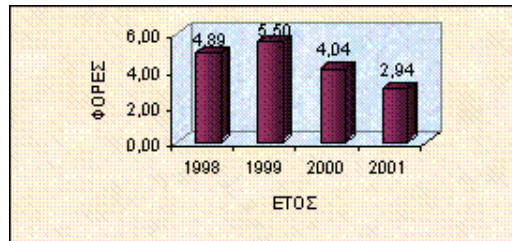

**ΔΙΑΓΡΑΜΜΑ 193: INFORM Π. ΛΥΚΟΣ Α.Ε.
ΚΥΚΛΟΦΟΡΙΑΚΗ ΤΑΧΥΤΗΤΑ ΑΠΑΙΤΗΣΕΩΝ**

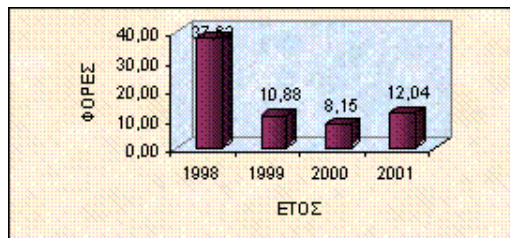

**ΔΙΑΓΡΑΜΜΑ 194: INFORM Π. ΛΥΚΟΣ Α.Ε.
ΚΥΚΛΟΦΟΡΙΑΚΗ ΤΑΧΥΤΗΤΑ ΔΙΑΘΕΣΙΜΩΝ**

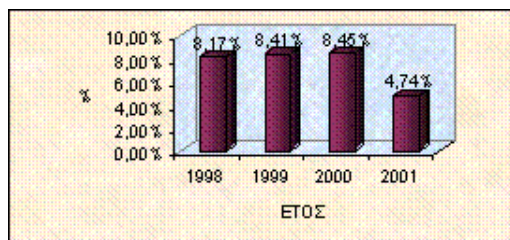

**ΔΙΑΓΡΑΜΜΑ 195: INFORM Π. ΛΥΚΟΣ Α.Ε. ΑΠΟΔΟΤΙΚΟΤΗΤΑ ΙΔΙΩΝ
ΚΕΦΑΛΙΩΝ (ΙΔΙΟΦΕΛΗΣ ΑΠΟΔΟΤΙΚΟΤΗΤΑ)**

2. ΑΡΙΘΜΟΔΕΙΚΤΕΣ ΑΠΟΤΕΛΕΣΜΑΤΙΚΟΤΗΤΑΣ

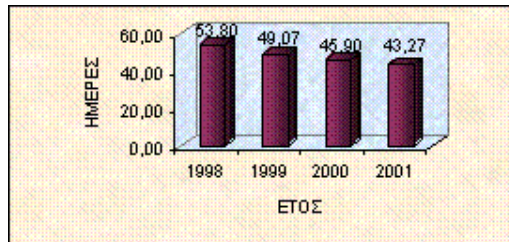

ΔΙΑΓΡΑΜΜΑ 196: INFORM Π. ΛΥΚΟΣ Α.Ε. ΜΕΣΗ ΠΕΡΙΟΔΟΣ ΕΠΕΝΔΥΣΗΣ ΣΕ ΑΠΟΘΕΜΑΤΑ

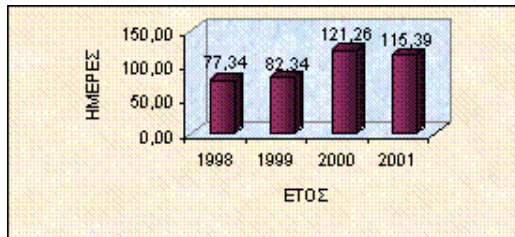

ΔΙΑΓΡΑΜΜΑ 197: INFORM Π. ΛΥΚΟΣ Α.Ε. ΜΕΣΗ ΔΙΑΡΚΕΙΑ ΕΙΣΠΡΑΞΗΣ ΑΠΑΙΤΗΣΕΩΝ

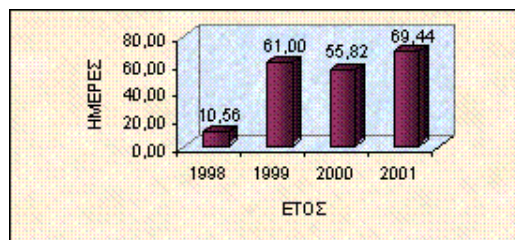

ΔΙΑΓΡΑΜΜΑ 198: INFORM Π. ΛΥΚΟΣ Α.Ε. ΜΕΣΗ ΔΙΑΡΚΕΙΑ ΠΛΗΡΩΜΗΣ ΥΠΟΧΡΕΩΣΕΩΝ

3. ΑΡΙΘΜΟΔΕΙΚΤΕΣ ΡΕΥΣΤΟΤΗΤΑΣ

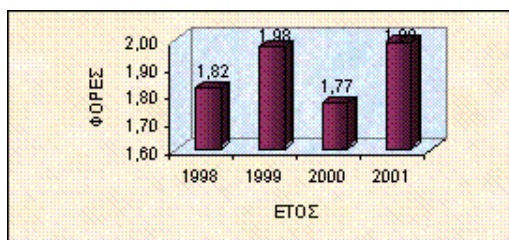

**ΔΙΑΓΡΑΜΜΑ 199: INFORM Π. ΛΥΚΟΣ Α.Ε.
ΤΡΕΧΟΥΣΑ ΡΕΥΣΤΟΤΗΤΑ**

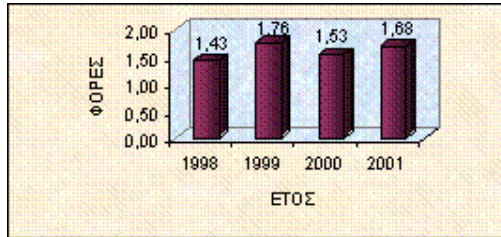

**ΔΙΑΓΡΑΜΜΑ 200: INFORM Π. ΛΥΚΟΣ
Α.Ε. ΑΜΕΣΗ ΡΕΥΣΤΟΤΗΤΑ**

4. ΑΡΙΘΜΟΔΕΙΚΤΕΣ ΚΑΛΥΨΗΣ

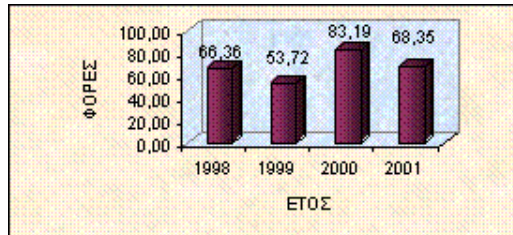

**ΔΙΑΓΡΑΜΜΑ 201: INFORM Π. ΛΥΚΟΣ Α.Ε.
ΔΕΙΚΤΗΣ ΚΑΛΥΨΗΣ ΤΟΚΩΝ**

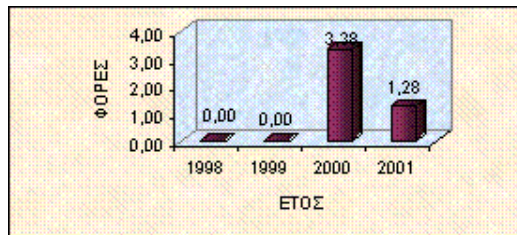

**ΔΙΑΓΡΑΜΜΑ 202: INFORM Π. ΛΥΚΟΣ Α.Ε.
ΔΕΙΚΤΗΣ ΚΑΛΥΨΗΣ ΜΕΤΟΧΩΝ**

5. ΑΡΙΘΜΟΔΕΙΚΤΕΣ ΠΑΓΙΟΠΟΙΗΣΗΣ ΠΕΡΙΟΥΣΙΑΣ

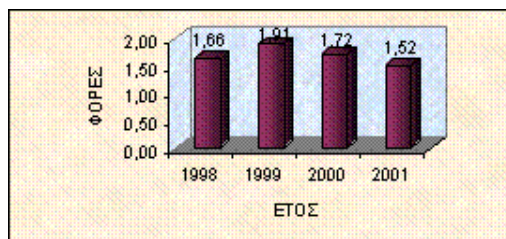

**ΔΙΑΓΡΑΜΜΑ 203: INFORM Π. ΛΥΚΟΣ Α.Ε. ΠΑΓΙΟ
ΕΝΕΡΓΗΤΙΚΟ/ΚΥΚΛΟΦΟΡΟΥΝ ΕΝΕΡΓΗΤΙΚΟ (ΧΡΗΜΑΤΟΔΟΤΗΣΗ)**

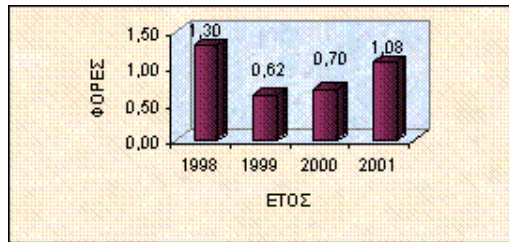

**ΔΙΑΓΡΑΜΜΑ 204: INFORM Π. ΛΥΚΟΣ Α.Ε. ΠΑΓΙΟ
ΕΝΕΡΓΗΤΙΚΟ/ΚΥΚΛΟΦΟΡΟΥΝ ΕΝΕΡΓΗΤΙΚΟ (ΕΚΜΕΤΑΛΛΕΥΣΗ)**

6. ΑΡΙΘΜΟΔΕΙΚΤΕΣ ΧΡΗΜΑΤΟΔΟΤΗΣΗΣ ΕΝΕΡΓΗΤΙΚΟΥ

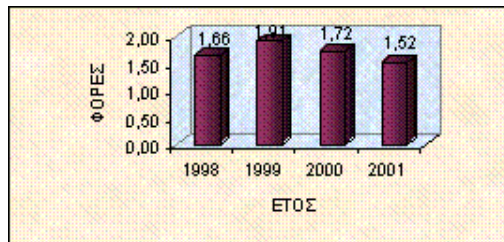

**ΔΙΑΓΡΑΜΜΑ 205: INFORM Π. ΛΥΚΟΣ Α.Ε. ΑΠΑΣΧΟΛΗΘΕΝΤΑ
ΜΑΚΡΟΠΡΟΘΕΣΜΑ ΚΕΦΑΛΑΙΑ/ΠΑΓΙΟ ΕΝΕΡΓΗΤΙΚΟ**

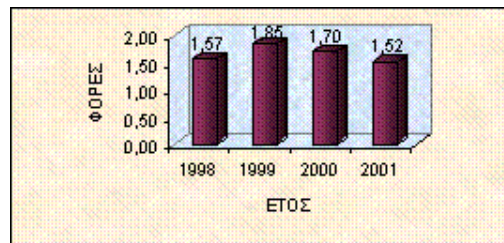

**ΔΙΑΓΡΑΜΜΑ 206: INFORM Π. ΛΥΚΟΣ Α.Ε.
ΙΔΙΑ ΚΕΦΑΛΑΙΑ/ΠΑΓΙΟ ΕΝΕΡΓΗΤΙΚΟ**

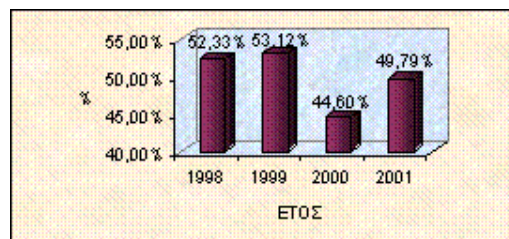

ΔΙΑΓΡΑΜΜΑ 207: INFORM Π. ΛΥΚΟΣ Α.Ε. ΚΑΘΑΡΟ ΚΕΦΑΛΑΙΟ ΚΙΝΗΣΗΣ/ΚΥΚΛΟΦΟΡΟΥΝ ΕΝΕΡΓΗΤΙΚΟ

7. ΑΡΙΘΜΟΔΕΙΚΤΕΣ ΣΕ ΤΡΕΧΟΥΣΕΣ ΑΞΙΕΣ

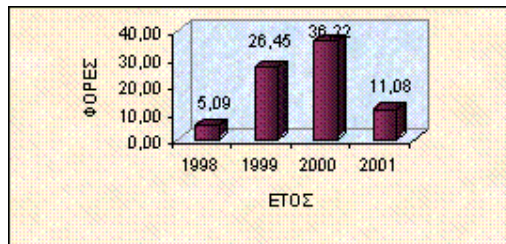

ΔΙΑΓΡΑΜΜΑ 208: INFORM Π. ΛΥΚΟΣ Α.Ε. P/E RATIO

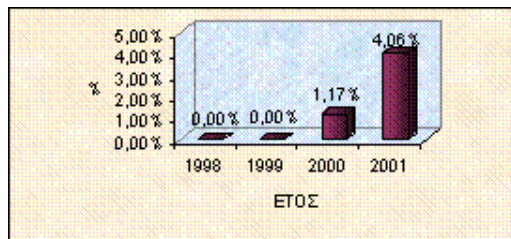

ΔΙΑΓΡΑΜΜΑ 209: INFORM Π. ΛΥΚΟΣ Α.Ε. DIVIDEND YIELD (ΜΕΡΙΣΜΑΤΙΚΗ ΑΠΟΔΟΣΗ)

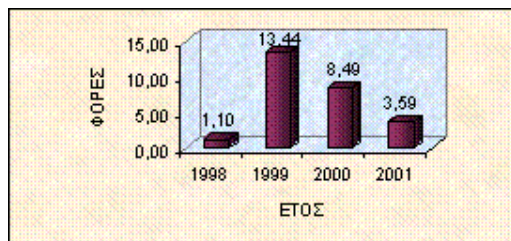

ΔΙΑΓΡΑΜΜΑ 210: INFORM Π. ΛΥΚΟΣ Α.Ε. MARKET TO BOOK VALUE

MARFIN COMM A.E. ΣΥΜΜΕΤΟΧΩΝ – ΥΠΗΡΕΣΙΩΝ ΜΑΖΙΚΗΣ ΕΝΗΜΕΡΩΣΗΣ ΚΑΙ ΕΠΙΚΟΙΝΩΝΙΑΣ

1. ΑΡΙΘΜΟΔΕΙΚΤΕΣ ΑΠΟΔΟΤΙΚΟΤΗΤΑΣ

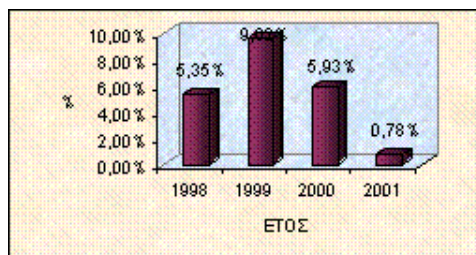

**ΔΙΑΓΡΑΜΜΑ 211: MARFIN COMM A.E. ΣΥΜΜΕΤΟΧΩΝ – ΥΠΗΡΕΣΙΩΝ
ΜΑΖΙΚΗΣ ΕΝΗΜΕΡΩΣΗΣ ΚΑΙ ΕΠΙΚΟΙΝΩΝΙΑΣ ΓΕΝΙΚΗ ΑΠΟΔΟΤΙΚΟΤΗΤΑ**

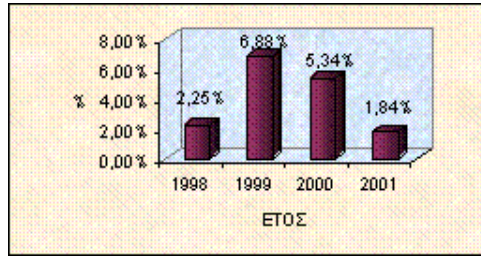

ΔΙΑΓΡΑΜΜΑ 212: MARFIN COMM Α.Ε. ΣΥΜΜΕΤΟΧΩΝ – ΥΠΗΡΕΣΙΩΝ ΜΑΖΙΚΗΣ ΕΝΗΜΕΡΩΣΗΣ ΚΑΙ ΕΠΙΚΟΙΝΩΝΙΑΣ ΓΕΝΙΚΟ ΠΕΡΙΘΩΡΙΟ ΚΕΡΔΟΥΣ

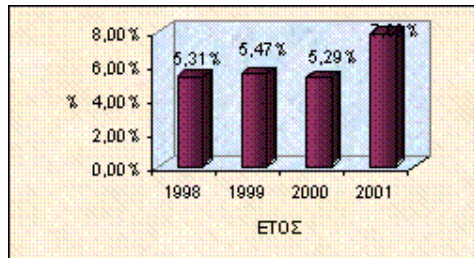

ΔΙΑΓΡΑΜΜΑ 213: MARFIN COMM Α.Ε. ΣΥΜΜΕΤΟΧΩΝ – ΥΠΗΡΕΣΙΩΝ ΜΑΖΙΚΗΣ ΕΝΗΜΕΡΩΣΗΣ ΚΑΙ ΕΠΙΚΟΙΝΩΝΙΑΣ ΚΑΘΑΡΟ ΠΕΡΙΘΩΡΙΟ ΚΕΡΔΟΥΣ

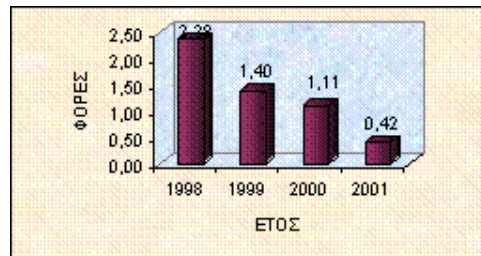

ΔΙΑΓΡΑΜΜΑ 214: MARFIN COMM Α.Ε. ΣΥΜΜΕΤΟΧΩΝ – ΥΠΗΡΕΣΙΩΝ ΜΑΖΙΚΗΣ ΕΝΗΜΕΡΩΣΗΣ ΚΑΙ ΕΠΙΚΟΙΝΩΝΙΑΣ ΓΕΝΙΚΗ ΚΥΚΛΟΦΟΡΙΑΚΗ ΤΑΧΥΤΗΤΑ

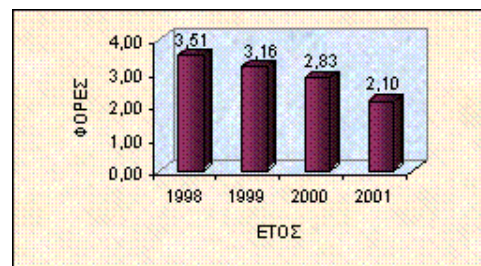

ΔΙΑΓΡΑΜΜΑ 215: MARFIN COMM Α.Ε. ΣΥΜΜΕΤΟΧΩΝ – ΥΠΗΡΕΣΙΩΝ ΜΑΖΙΚΗΣ ΕΝΗΜΕΡΩΣΗΣ ΚΑΙ ΕΠΙΚΟΙΝΩΝΙΑΣ ΚΥΚΛΟΦΟΡΙΑΚΗ ΤΑΧΥΤΗΤΑ ΠΑΓΙΟΥ ΕΝΕΡΓΗΤΙΚΟΥ

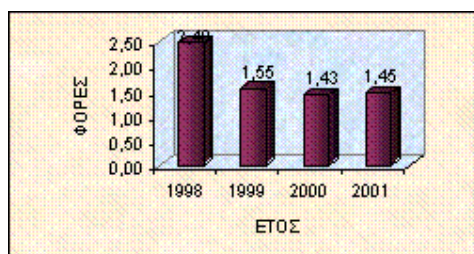

ΔΙΑΓΡΑΜΜΑ 216: MARFIN COMM A.E. ΣΥΜΜΕΤΟΧΩΝ – ΥΠΗΡΕΣΙΩΝ ΜΑΖΙΚΗΣ ΕΝΗΜΕΡΩΣΗΣ ΚΑΙ ΕΠΙΚΟΙΝΩΝΙΑΣ ΚΥΚΛΟΦΟΡΙΑΚΗ ΤΑΧΥΤΗΤΑ ΚΥΚΛΟΦΟΡΟΥΝΤΟΣ ΕΝΕΡΓΗΤΙΚΟΥ

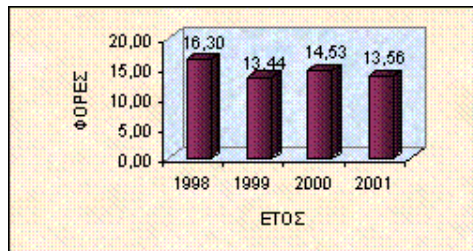

ΔΙΑΓΡΑΜΜΑ 217: MARFIN COMM A.E. ΣΥΜΜΕΤΟΧΩΝ – ΥΠΗΡΕΣΙΩΝ ΜΑΖΙΚΗΣ ΕΝΗΜΕΡΩΣΗΣ ΚΑΙ ΕΠΙΚΟΙΝΩΝΙΑΣ ΚΥΚΛΟΦΟΡΙΑΚΗ ΤΑΧΥΤΗΤΑ ΑΠΟΘΕΜΑΤΩΝ

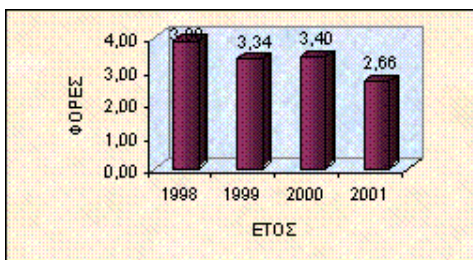

ΔΙΑΓΡΑΜΜΑ 218: MARFIN COMM A.E. ΣΥΜΜΕΤΟΧΩΝ – ΥΠΗΡΕΣΙΩΝ ΜΑΖΙΚΗΣ ΕΝΗΜΕΡΩΣΗΣ ΚΑΙ ΕΠΙΚΟΙΝΩΝΙΑΣ ΚΥΚΛΟΦΟΡΙΑΚΗ ΤΑΧΥΤΗΤΑ ΑΠΑΙΤΗΣΕΩΝ

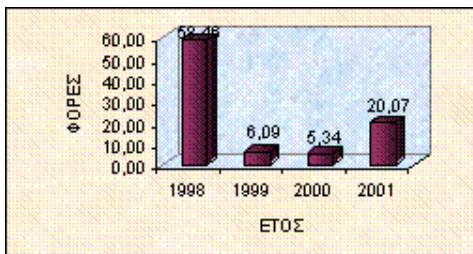

ΔΙΑΓΡΑΜΜΑ 219: MARFIN COMM A.E. ΣΥΜΜΕΤΟΧΩΝ – ΥΠΗΡΕΣΙΩΝ ΜΑΖΙΚΗΣ ΕΝΗΜΕΡΩΣΗΣ ΚΑΙ ΕΠΙΚΟΙΝΩΝΙΑΣ ΚΥΚΛΟΦΟΡΙΑΚΗ ΤΑΧΥΤΗΤΑ ΔΙΑΘΕΣΙΜΩΝ

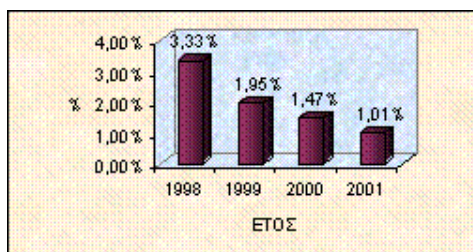

ΔΙΑΓΡΑΜΜΑ 220: MARFIN COMM Α.Ε. ΣΥΜΜΕΤΟΧΩΝ – ΥΠΗΡΕΣΙΩΝ ΜΑΖΙΚΗΣ ΕΝΗΜΕΡΩΣΗΣ ΚΑΙ ΕΠΙΚΟΙΝΩΝΙΑΣ ΑΠΟΔΟΤΙΚΟΤΗΤΑ ΙΔΙΩΝ ΚΕΦΑΛΑΙΩΝ (ΙΔΙΟΦΕΛΗΣ ΑΠΟΔΟΤΙΚΟΤΗΤΑ)

2. ΑΡΙΘΜΟΔΕΙΚΤΕΣ ΑΠΟΤΕΛΕΣΜΑΤΙΚΟΤΗΤΑΣ

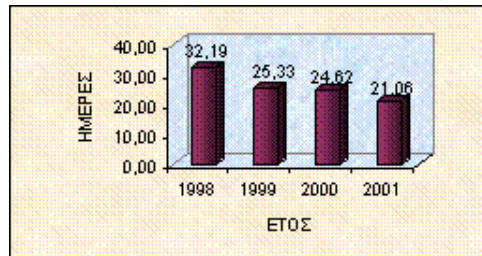

ΔΙΑΓΡΑΜΜΑ 221: MARFIN COMM Α.Ε. ΣΥΜΜΕΤΟΧΩΝ – ΥΠΗΡΕΣΙΩΝ ΜΑΖΙΚΗΣ ΕΝΗΜΕΡΩΣΗΣ ΚΑΙ ΕΠΙΚΟΙΝΩΝΙΑΣ ΜΕΣΗ ΠΕΡΙΟΔΟΣ ΕΠΕΝΔΥΣΗΣ ΣΕ ΑΠΟΘΕΜΑΤΑ

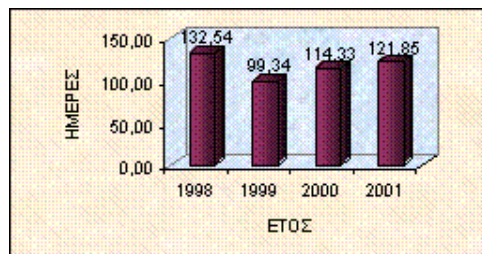

ΔΙΑΓΡΑΜΜΑ 222: MARFIN COMM Α.Ε. ΣΥΜΜΕΤΟΧΩΝ – ΥΠΗΡΕΣΙΩΝ ΜΑΖΙΚΗΣ ΕΝΗΜΕΡΩΣΗΣ ΚΑΙ ΕΠΙΚΟΙΝΩΝΙΑΣ ΜΕΣΗ ΔΙΑΡΚΕΙΑ ΕΙΣΠΡΑΞΗΣ ΑΠΑΙΤΗΣΕΩΝ

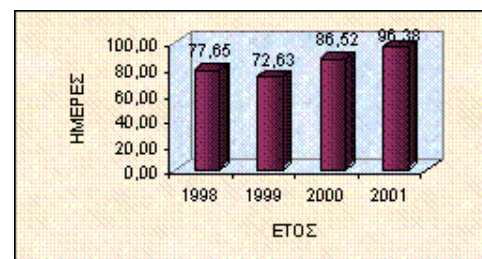

ΔΙΑΓΡΑΜΜΑ 223: MARFIN COMM Α.Ε. ΣΥΜΜΕΤΟΧΩΝ – ΥΠΗΡΕΣΙΩΝ ΜΑΖΙΚΗΣ ΕΝΗΜΕΡΩΣΗΣ ΚΑΙ ΕΠΙΚΟΙΝΩΝΙΑΣ ΜΕΣΗ ΔΙΑΡΚΕΙΑ ΠΛΗΡΩΜΗΣ ΥΠΟΧΡΕΩΣΕΩΝ

3. ΑΡΙΘΜΟΔΕΙΚΤΕΣ ΡΕΥΣΤΟΤΗΤΑΣ

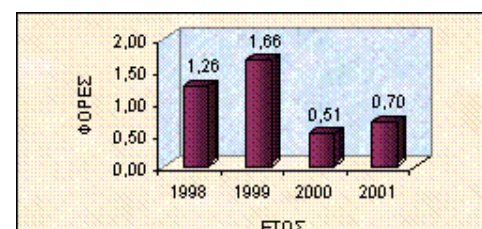

ΔΙΑΓΡΑΜΜΑ 224: MARFIN COMM Α.Ε. ΣΥΜΜΕΤΟΧΩΝ – ΥΠΗΡΕΣΙΩΝ ΜΑΖΙΚΗΣ ΕΝΗΜΕΡΩΣΗΣ ΚΑΙ ΕΠΙΚΟΙΝΩΝΙΑΣ ΤΡΕΧΟΥΣΑ ΡΕΥΣΤΟΤΗΤΑ

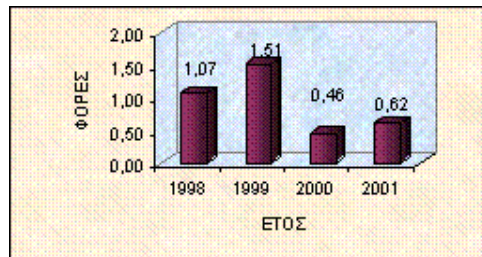

ΔΙΑΓΡΑΜΜΑ 225: MARFIN COMM Α.Ε. ΣΥΜΜΕΤΟΧΩΝ – ΥΠΗΡΕΣΙΩΝ ΜΑΖΙΚΗΣ ΕΝΗΜΕΡΩΣΗΣ ΚΑΙ ΕΠΙΚΟΙΝΩΝΙΑΣ ΑΜΕΣΗ ΡΕΥΣΤΟΤΗΤΑ

4. ΑΡΙΘΜΟΔΕΙΚΤΕΣ ΔΑΝΕΙΑΚΗΣ ΕΠΙΒΑΡΥΝΣΗΣ

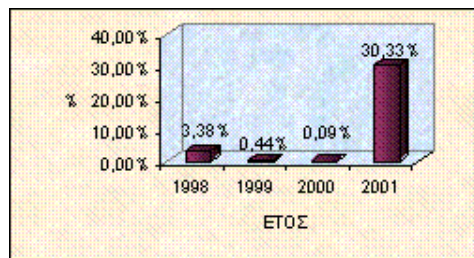

ΔΙΑΓΡΑΜΜΑ 226: MARFIN COMM Α.Ε. ΣΥΜΜΕΤΟΧΩΝ – ΥΠΗΡΕΣΙΩΝ ΜΑΖΙΚΗΣ ΕΝΗΜΕΡΩΣΗΣ ΚΑΙ ΕΠΙΚΟΙΝΩΝΙΑΣ ΞΕΝΑ ΚΕΦΑΛΑΙΑ/ΙΔΙΑ ΚΕΦΑΛΑΙΑ

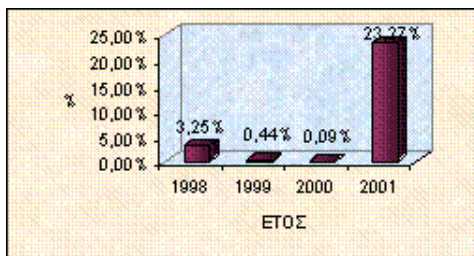

ΔΙΑΓΡΑΜΜΑ 227: MARFIN COMM Α.Ε. ΣΥΜΜΕΤΟΧΩΝ – ΥΠΗΡΕΣΙΩΝ ΜΑΖΙΚΗΣ ΕΝΗΜΕΡΩΣΗΣ ΚΑΙ ΕΠΙΚΟΙΝΩΝΙΑΣ ΞΕΝΑ ΜΑΚΡΟΠΡΟΘΕΣΜΑ ΚΕΦΑΛΑΙΑ/ΑΠΑΣΧΟΛΗΘΕΝΤΑ ΚΕΦΑΛΑΙΑ

5. ΑΡΙΘΜΟΔΕΙΚΤΕΣ ΚΑΛΥΨΗΣ

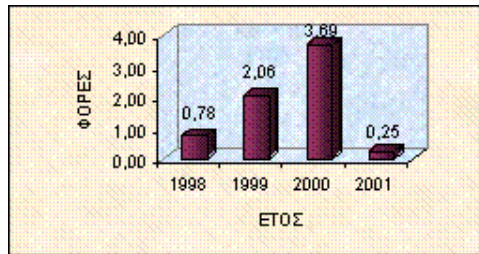

ΔΙΑΓΡΑΜΜΑ 228: MARFIN COMM Α.Ε. ΣΥΜΜΕΤΟΧΩΝ – ΥΠΗΡΕΣΙΩΝ ΜΑΖΙΚΗΣ ΕΝΗΜΕΡΩΣΗΣ ΚΑΙ ΕΠΙΚΟΙΝΩΝΙΑΣ ΔΕΙΚΤΗΣ ΚΑΛΥΨΗΣ ΤΟΚΩΝ

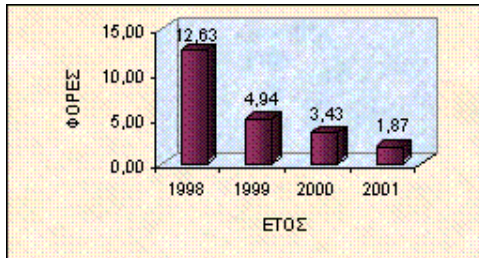

ΔΙΑΓΡΑΜΜΑ 229: MARFIN COMM Α.Ε. ΣΥΜΜΕΤΟΧΩΝ – ΥΠΗΡΕΣΙΩΝ ΜΑΖΙΚΗΣ ΕΝΗΜΕΡΩΣΗΣ ΚΑΙ ΕΠΙΚΟΙΝΩΝΙΑΣ ΔΕΙΚΤΗΣ ΚΑΛΥΨΗΣ ΜΕΤΟΧΩΝ

6. ΑΡΙΘΜΟΔΕΙΚΤΕΣ ΠΑΓΙΟΠΟΙΗΣΗΣ ΠΕΡΙΟΥΣΙΑΣ

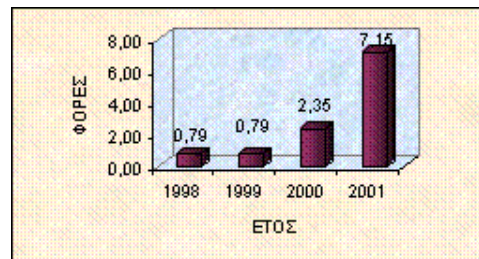

ΔΙΑΓΡΑΜΜΑ 230: MARFIN COMM Α.Ε. ΣΥΜΜΕΤΟΧΩΝ – ΥΠΗΡΕΣΙΩΝ ΜΑΖΙΚΗΣ ΕΝΗΜΕΡΩΣΗΣ ΚΑΙ ΕΠΙΚΟΙΝΩΝΙΑΣ ΠΑΓΙΟ ΕΝΕΡΓΗΤΙΚΟ/ΚΥΚΛΟΦΟΡΟΥΝ ΕΝΕΡΓΗΤΙΚΟ (ΧΡΗΜΑΤΟΔΟΤΗΣΗ)

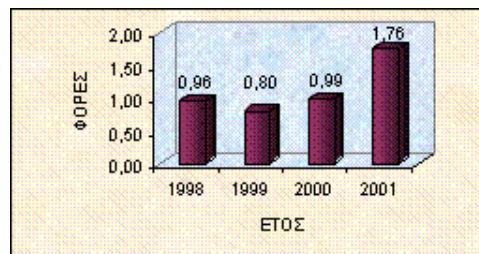

ΔΙΑΓΡΑΜΜΑ 231: MARFIN COMM Α.Ε. ΣΥΜΜΕΤΟΧΩΝ – ΥΠΗΡΕΣΙΩΝ ΜΑΖΙΚΗΣ ΕΝΗΜΕΡΩΣΗΣ ΚΑΙ ΕΠΙΚΟΙΝΩΝΙΑΣ ΠΑΓΙΟ ΕΝΕΡΓΗΤΙΚΟ/ΚΥΚΛΟΦΟΡΟΥΝ ΕΝΕΡΓΗΤΙΚΟ (ΕΚΜΕΤΑΛΛΕΥΣΗ)

7. ΑΡΙΘΜΟΔΕΙΚΤΕΣ ΧΡΗΜΑΤΟΔΟΤΗΣΗΣ ΕΝΕΡΓΗΤΙΚΟΥ

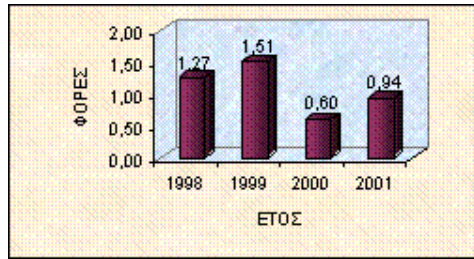

ΔΙΑΓΡΑΜΜΑ 232: MARFIN COMM Α.Ε. ΣΥΜΜΕΤΟΧΩΝ – ΥΠΗΡΕΣΙΩΝ ΜΑΖΙΚΗΣ ΕΝΗΜΕΡΩΣΗΣ ΚΑΙ ΕΠΙΚΟΙΝΩΝΙΑΣ ΑΠΑΣΧΟΛΗΘΕΝΤΑ ΜΑΚΡΟΠΡΟΘΕΣΜΑ ΚΕΦΑΛΙΑ/ΠΑΓΙΟ ΕΝΕΡΓΗΤΙΚΟ

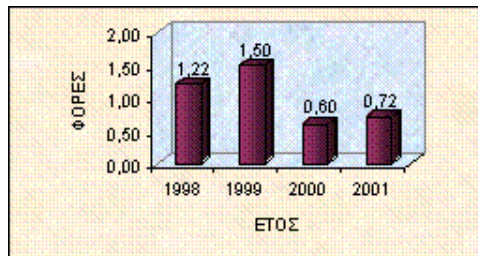

ΔΙΑΓΡΑΜΜΑ 233: MARFIN COMM Α.Ε. ΣΥΜΜΕΤΟΧΩΝ – ΥΠΗΡΕΣΙΩΝ ΜΑΖΙΚΗΣ ΕΝΗΜΕΡΩΣΗΣ ΚΑΙ ΕΠΙΚΟΙΝΩΝΙΑΣ ΙΔΙΑ ΚΕΦΑΛΙΑ/ΠΑΓΙΟ ΕΝΕΡΓΗΤΙΚΟ

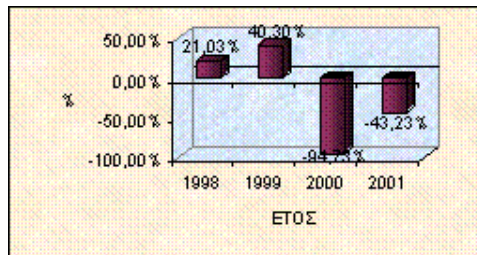

ΔΙΑΓΡΑΜΜΑ 234: MARFIN COMM Α.Ε. ΣΥΜΜΕΤΟΧΩΝ – ΥΠΗΡΕΣΙΩΝ ΜΑΖΙΚΗΣ ΕΝΗΜΕΡΩΣΗΣ ΚΑΙ ΕΠΙΚΟΙΝΩΝΙΑΣ ΚΑΘΑΡΟ ΚΕΦΑΛΑΙΟ ΚΙΝΗΣΗΣ/ΚΥΚΛΟΦΟΡΟΥΝ ΕΝΕΡΓΗΤΙΚΟ

8. ΑΡΙΘΜΟΔΕΙΚΤΕΣ ΣΕ ΤΡΕΧΟΥΣΕΣ ΑΞΙΕΣ

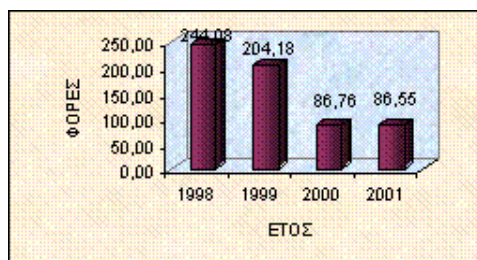

ΔΙΑΓΡΑΜΜΑ 235: MARFIN COMM Α.Ε. ΣΥΜΜΕΤΟΧΩΝ – ΥΠΗΡΕΣΙΩΝ ΜΑΖΙΚΗΣ ΕΝΗΜΕΡΩΣΗΣ ΚΑΙ ΕΠΙΚΟΙΝΩΝΙΑΣ P/E RATIO

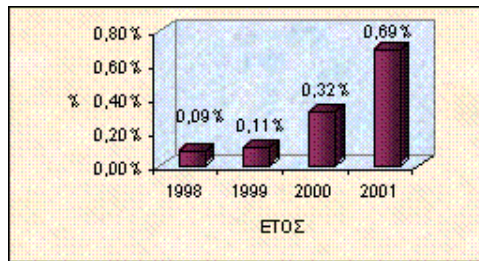

ΔΙΑΓΡΑΜΜΑ 236: MARFIN COMM Α.Ε. ΣΥΜΜΕΤΟΧΩΝ – ΥΠΗΡΕΣΙΩΝ ΜΑΖΙΚΗΣ ΕΝΗΜΕΡΩΣΗΣ ΚΑΙ ΕΠΙΚΟΙΝΩΝΙΑΣ DIVIDEND YIELD (ΜΕΡΙΣΜΑΤΙΚΗ ΑΠΟΔΟΣΗ)

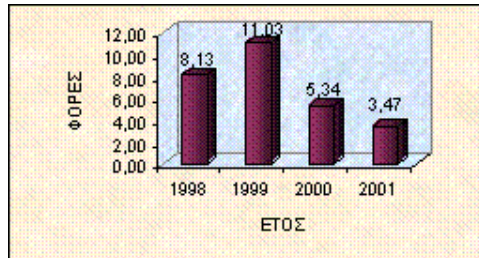

ΔΙΑΓΡΑΜΜΑ 237: MARFIN COMM Α.Ε. ΣΥΜΜΕΤΟΧΩΝ – ΥΠΗΡΕΣΙΩΝ ΜΑΖΙΚΗΣ ΕΝΗΜΕΡΩΣΗΣ ΚΑΙ ΕΠΙΚΟΙΝΩΝΙΑΣ MARKET TO BOOK VALUE

ΠΗΓΑΣΟΣ ΕΚΔΟΤΙΚΗ ΚΑΙ ΕΚΤΥΠΩΤΙΚΗ Α.Ε.

1. ΑΡΙΘΜΟΔΕΙΚΤΕΣ ΑΠΟΔΟΤΙΚΟΤΗΤΑΣ

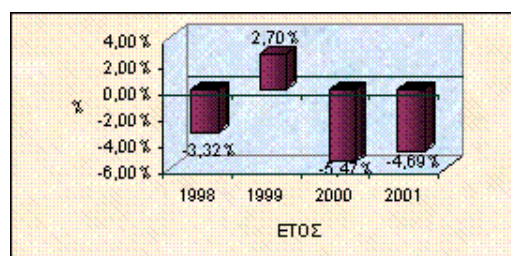

**ΔΙΑΓΡΑΜΜΑ 238: ΠΗΓΑΣΟΣ ΕΚΔΟΤΙΚΗ ΚΑΙ ΕΚΤΥΠΩΤΙΚΗ Α.Ε.
ΓΕΝΙΚΗ ΑΠΟΔΟΤΙΚΟΤΗΤΑ**

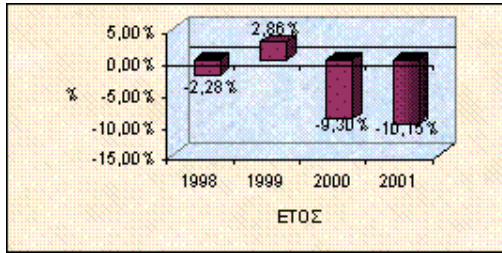

**ΔΙΑΓΡΑΜΜΑ 239: ΠΗΓΑΣΟΣ ΕΚΔΟΤΙΚΗ ΚΑΙ ΕΚΤΥΠΩΤΙΚΗ Α.Ε.
ΓΕΝΙΚΟ ΠΕΡΙΘΩΡΙΟ ΚΕΡΔΟΥΣ**

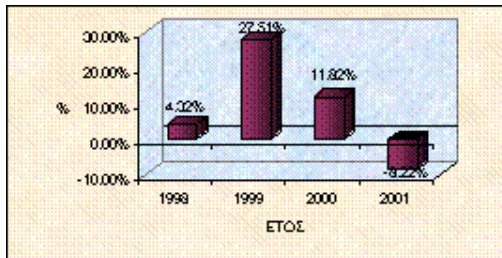

**ΔΙΑΓΡΑΜΜΑ 240: ΠΗΓΑΣΟΣ ΕΚΔΟΤΙΚΗ ΚΑΙ ΕΚΤΥΠΩΤΙΚΗ Α.Ε.
ΚΑΘΑΡΟ ΠΕΡΙΘΩΡΙΟ ΚΕΡΔΟΥΣ**

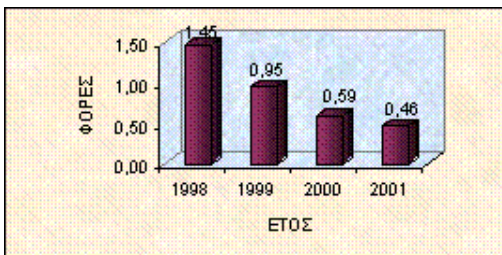

**ΔΙΑΓΡΑΜΜΑ 241: ΠΗΓΑΣΟΣ ΕΚΔΟΤΙΚΗ ΚΑΙ ΕΚΤΥΠΩΤΙΚΗ Α.Ε.
ΓΕΝΙΚΗ ΚΥΚΛΟΦΟΡΙΑΚΗ ΤΑΧΥΤΗΤΑ**

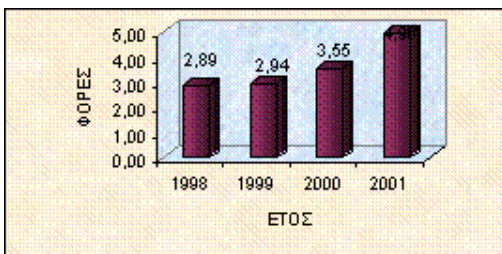

**ΔΙΑΓΡΑΜΜΑ 242: ΠΗΓΑΣΟΣ ΕΚΔΟΤΙΚΗ ΚΑΙ ΕΚΤΥΠΩΤΙΚΗ Α.Ε.
ΚΥΚΛΟΦΟΡΙΑΚΗ ΤΑΧΥΤΗΤΑ ΠΑΓΙΟΥ ΕΝΕΡΓΗΤΙΚΟΥ**

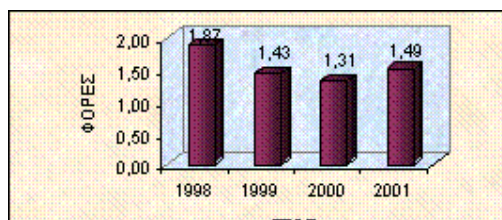

**ΔΙΑΓΡΑΜΜΑ 243: ΠΗΓΑΣΟΣ ΕΚΔΟΤΙΚΗ ΚΑΙ ΕΚΤΥΠΩΤΙΚΗ Α.Ε.
ΚΥΚΛΟΦΟΡΙΑΚΗ ΤΑΧΥΤΗΤΑ ΚΥΚΛΟΦΟΡΟΥΝΤΟΣ ΕΝΕΡΓΗΤΙΚΟΥ**

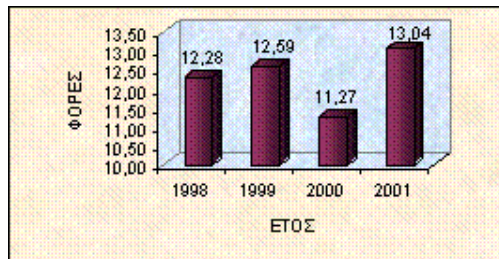

**ΔΙΑΓΡΑΜΜΑ 244: ΠΗΓΑΣΟΣ ΕΚΔΟΤΙΚΗ ΚΑΙ ΕΚΤΥΠΩΤΙΚΗ Α.Ε.
ΚΥΚΛΟΦΟΡΙΑΚΗ ΤΑΧΥΤΗΤΑ ΑΠΟΘΕΜΑΤΩΝ**

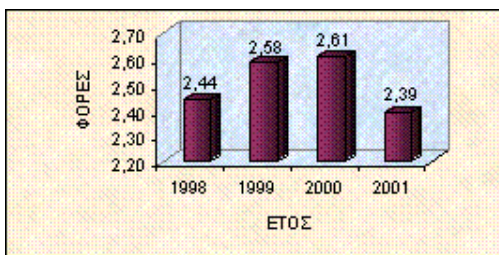

**ΔΙΑΓΡΑΜΜΑ 245: ΠΗΓΑΣΟΣ ΕΚΔΟΤΙΚΗ ΚΑΙ ΕΚΤΥΠΩΤΙΚΗ Α.Ε.
ΚΥΚΛΟΦΟΡΙΑΚΗ ΤΑΧΥΤΗΤΑ ΑΠΑΙΤΗΣΕΩΝ**

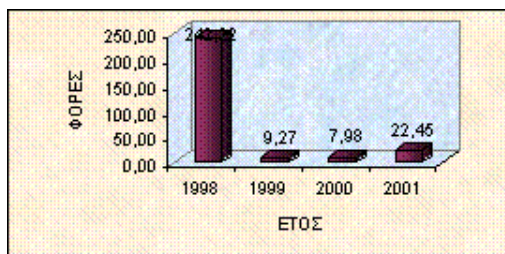

**ΔΙΑΓΡΑΜΜΑ 246: ΠΗΓΑΣΟΣ ΕΚΔΟΤΙΚΗ ΚΑΙ ΕΚΤΥΠΩΤΙΚΗ Α.Ε.
ΚΥΚΛΟΦΟΡΙΑΚΗ ΤΑΧΥΤΗΤΑ ΔΙΑΘΕΣΙΜΩΝ**

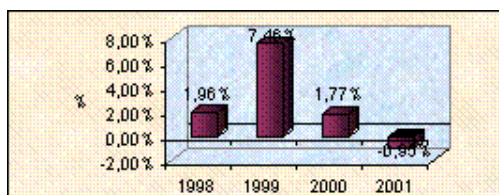

**ΔΙΑΓΡΑΜΜΑ 247: ΠΗΓΑΣΟΣ ΕΚΔΟΤΙΚΗ ΚΑΙ ΕΚΤΥΠΩΤΙΚΗ Α.Ε.
ΑΠΟΔΟΤΙΚΟΤΗΤΑ ΙΔΙΩΝ ΚΕΦΑΛΑΙΩΝ (ΙΔΙΟΦΕΛΗΣ
ΑΠΟΔΟΤΙΚΟΤΗΤΑ)**

2. ΑΡΙΘΜΟΔΕΙΚΤΕΣ ΑΠΟΤΕΛΕΣΜΑΤΙΚΟΤΗΤΑΣ

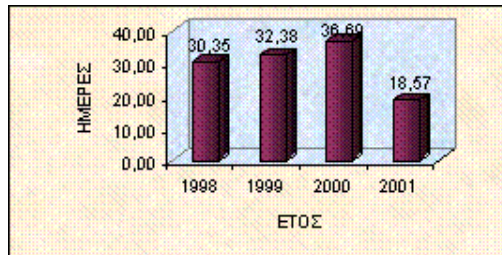

**ΔΙΑΓΡΑΜΜΑ 248: ΠΗΓΑΣΟΣ ΕΚΔΟΤΙΚΗ ΚΑΙ ΕΚΤΥΠΩΤΙΚΗ Α.Ε.
ΜΕΣΗ ΠΕΡΙΟΔΟΣ ΕΠΕΝΔΥΣΗΣ ΣΕ ΑΠΟΘΕΜΑΤΑ**

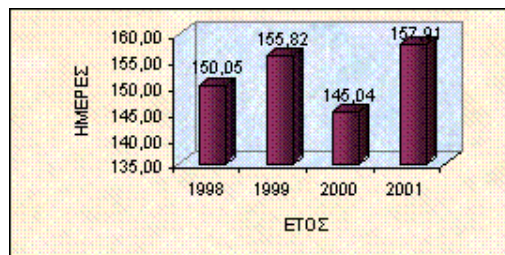

**ΔΙΑΓΡΑΜΜΑ 249: ΠΗΓΑΣΟΣ ΕΚΔΟΤΙΚΗ ΚΑΙ ΕΚΤΥΠΩΤΙΚΗ Α.Ε.
ΜΕΣΗ ΔΙΑΡΚΕΙΑ ΕΙΣΠΡΑΞΗΣ ΑΠΑΙΤΗΣΕΩΝ**

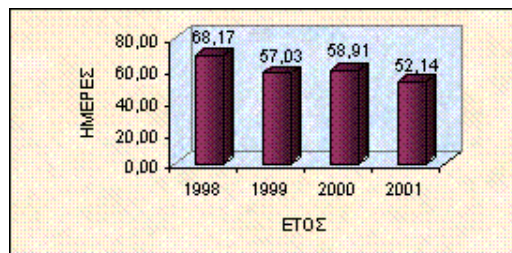

**ΔΙΑΓΡΑΜΜΑ 250: ΠΗΓΑΣΟΣ ΕΚΔΟΤΙΚΗ ΚΑΙ ΕΚΤΥΠΩΤΙΚΗ Α.Ε.
ΜΕΣΗ ΔΙΑΡΚΕΙΑ ΠΛΗΡΩΜΗΣ ΥΠΟΧΡΕΩΣΕΩΝ**

3 ΑΡΙΘΜΟΔΕΙΚΤΕΣ ΡΕΥΣΤΟΤΗΤΑΣ

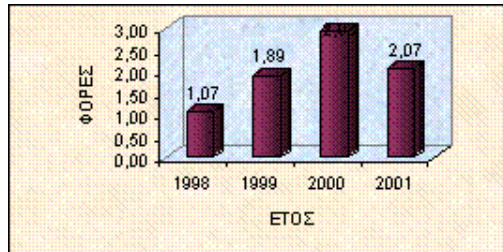

**ΔΙΑΓΡΑΜΜΑ 251: ΠΗΓΑΣΟΣ ΕΚΔΟΤΙΚΗ ΚΑΙ ΕΚΤΥΠΩΤΙΚΗ Α.Ε.
ΤΡΕΧΟΥΣΑ ΡΕΥΣΤΟΤΗΤΑ**

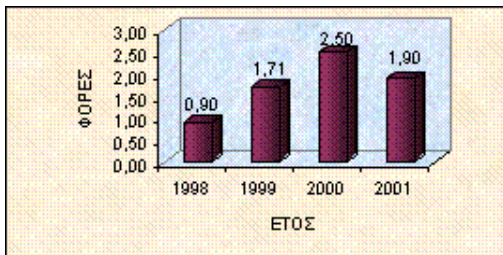

**ΔΙΑΓΡΑΜΜΑ 252: ΠΗΓΑΣΟΣ ΕΚΔΟΤΙΚΗ ΚΑΙ ΕΚΤΥΠΩΤΙΚΗ Α.Ε.
ΑΜΕΣΗ ΡΕΥΣΤΟΤΗΤΑ**

4. ΑΡΙΘΜΟΔΕΙΚΤΕΣ ΔΑΝΕΙΑΚΗΣ ΕΠΙΒΑΡΥΝΣΗΣ

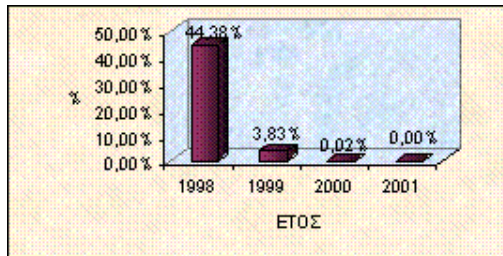

**ΔΙΑΓΡΑΜΜΑ 253: ΠΗΓΑΣΟΣ ΕΚΔΟΤΙΚΗ ΚΑΙ ΕΚΤΥΠΩΤΙΚΗ Α.Ε.
ΞΕΝΑ ΚΕΦΑΛΑΙΑ/ΙΔΙΑ ΚΕΦΑΛΑΙΑ**

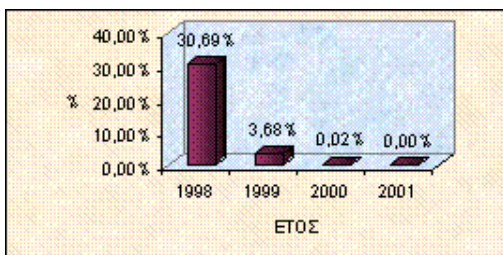

**ΔΙΑΓΡΑΜΜΑ 254: ΠΗΓΑΣΟΣ ΕΚΔΟΤΙΚΗ ΚΑΙ ΕΚΤΥΠΩΤΙΚΗ Α.Ε.
ΞΕΝΑ ΜΑΚΡΟΠΡΟΘΕΣΜΑ ΚΕΦΑΛΑΙΑ/ΑΠΑΣΧΟΛΗΘΕΝΤΑ**

ΚΕΦΑΛΑΙΑ

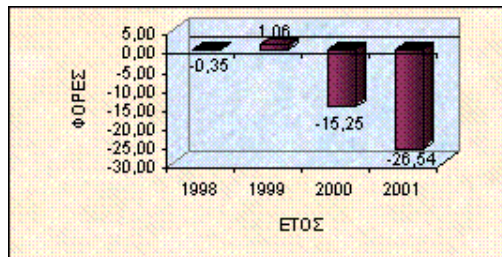
5. ΑΡΙΘΜΟΔΕΙΚΤΕΣ ΚΑΛΥΨΗΣ

**ΔΙΑΓΡΑΜΜΑ 255: ΠΗΓΑΣΟΣ ΕΚΔΟΤΙΚΗ ΚΑΙ ΕΚΤΥΠΩΤΙΚΗ Α.Ε.
ΑΡΙΘΜΟΔΕΙΚΤΗΣ ΚΑΛΥΨΗΣ ΤΟΚΩΝ**

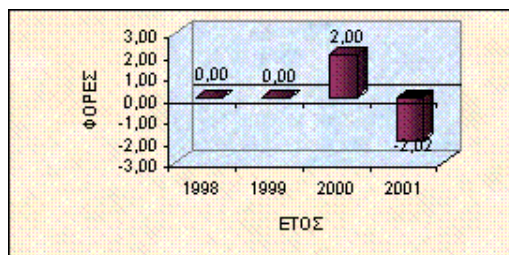

**ΔΙΑΓΡΑΜΜΑ 256: ΠΗΓΑΣΟΣ ΕΚΔΟΤΙΚΗ ΚΑΙ ΕΚΤΥΠΩΤΙΚΗ Α.Ε.
ΑΡΙΘΜΟΔΕΙΚΤΗΣ ΚΑΛΥΨΗΣ ΜΕΤΟΧΩΝ**

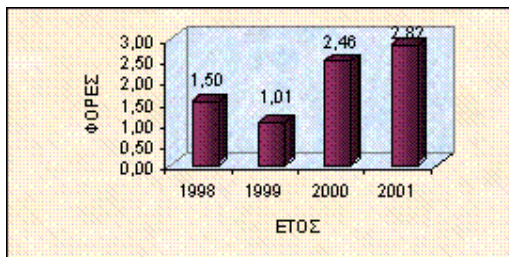
6. ΑΡΙΘΜΟΔΕΙΚΤΕΣ ΠΑΓΙΟΠΟΙΗΣΗΣ ΠΕΡΙΟΥΣΙΑΣ

**ΔΙΑΓΡΑΜΜΑ 257: ΠΗΓΑΣΟΣ ΕΚΔΟΤΙΚΗ ΚΑΙ ΕΚΤΥΠΩΤΙΚΗ Α.Ε.
ΠΑΓΙΟ ΕΝΕΡΓΗΤΙΚΟ/ΚΥΚΛΟΦΟΡΟΥΝ ΕΝΕΡΓΗΤΙΚΟ
(ΧΡΗΜΑΤΟΔΟΤΗΣΗ)**

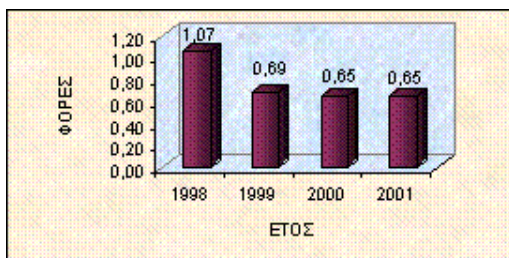

ΔΙΑΓΡΑΜΜΑ 258: ΠΗΓΑΣΟΣ ΕΚΔΟΤΙΚΗ ΚΑΙ ΕΚΤΥΠΩΤΙΚΗ Α.Ε.

ΠΑΓΙΟ ΕΝΕΡΓΗΤΙΚΟ/ΚΥΚΛΟΦΟΡΟΥΝ ΕΝΕΡΓΗΤΙΚΟ (ΕΚΜΕΤΑΛΛΕΥΣΗ)

7. ΑΡΙΘΜΟΔΕΙΚΤΕΣ ΧΡΗΜΑΤΟΔΟΤΗΣΗΣ ΕΝΕΡΓΗΤΙΚΟΥ

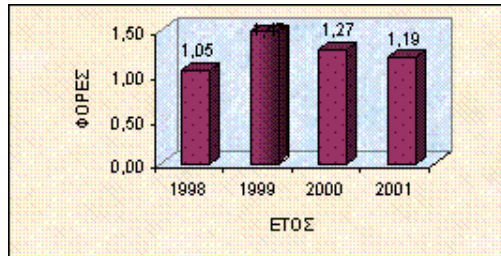

**ΔΙΑΓΡΑΜΜΑ 259: ΠΗΓΑΣΟΣ ΕΚΔΟΤΙΚΗ ΚΑΙ ΕΚΤΥΠΩΤΙΚΗ Α.Ε.
ΑΠΑΣΧΟΛΗΘΕΝΤΑ ΜΑΚΡΟΠΡΟΘΕΣΜΑ ΚΕΦΑΛΙΑ/ΠΑΓΙΟ
ΕΝΕΡΓΗΤΙΚΟ**

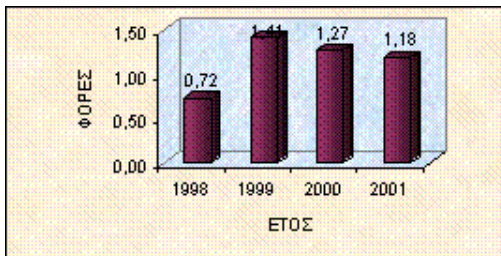

**ΔΙΑΓΡΑΜΜΑ 260: ΠΗΓΑΣΟΣ ΕΚΔΟΤΙΚΗ ΚΑΙ ΕΚΤΥΠΩΤΙΚΗ Α.Ε.
ΙΔΙΑ ΚΕΦΑΛΙΑ/ΠΑΓΙΟ ΕΝΕΡΓΗΤΙΚΟ**

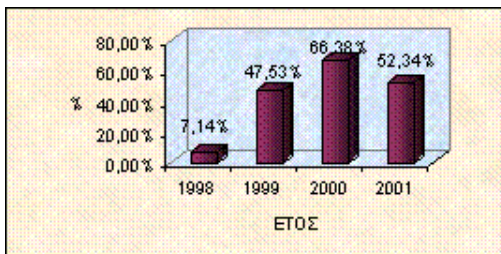

**ΔΙΑΓΡΑΜΜΑ 261: ΠΗΓΑΣΟΣ ΕΚΔΟΤΙΚΗ ΚΑΙ ΕΚΤΥΠΩΤΙΚΗ Α.Ε.
ΚΑΘΑΡΟ ΚΕΦΑΛΑΙΟ ΚΙΝΗΣΗΣ/ΚΥΚΛΟΦΟΡΟΥΝ ΕΝΕΡΓΗΤΙΚΟ**

8. ΑΡΙΘΜΟΔΕΙΚΤΕΣ ΣΕ ΤΡΕΧΟΥΣΕΣ ΑΞΙΕΣ

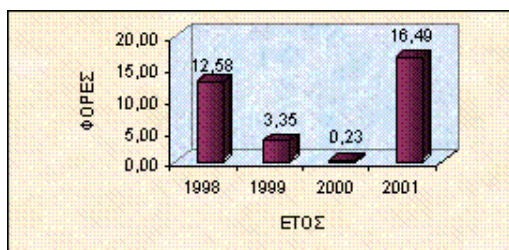

**ΔΙΑΓΡΑΜΜΑ 262: ΠΗΓΑΣΟΣ ΕΚΔΟΤΙΚΗ ΚΑΙ ΕΚΤΥΠΩΤΙΚΗ Α.Ε.
P/E RATIO**

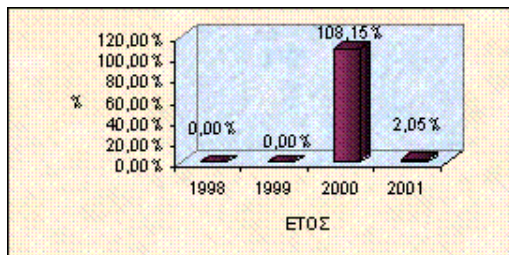

**ΔΙΑΓΡΑΜΜΑ 263: ΠΗΓΑΣΟΣ ΕΚΔΟΤΙΚΗ ΚΑΙ ΕΚΤΥΠΩΤΙΚΗ Α.Ε.
DIVIDEND YIELD (ΜΕΡΙΣΜΑΤΙΚΗ ΑΠΟΔΟΣΗ)**

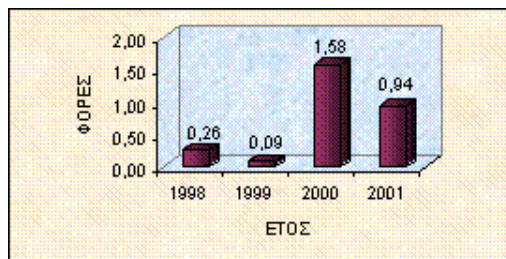

**ΔΙΑΓΡΑΜΜΑ 264: ΠΗΓΑΣΟΣ ΕΚΔΟΤΙΚΗ ΚΑΙ ΕΚΤΥΠΩΤΙΚΗ Α.Ε.
MARKET TO BOOK VALUE**

ΤΕΧΝΙΚΕΣ ΕΚΔΟΣΕΙΣ Α.Ε.

1. ΑΡΙΘΜΟΔΕΙΚΤΕΣ ΑΠΟΔΟΤΙΚΟΤΗΤΑΣ

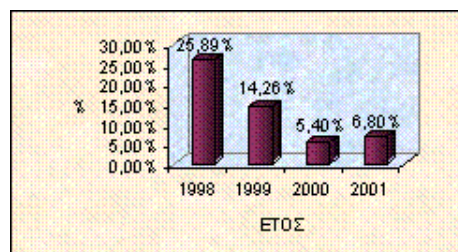

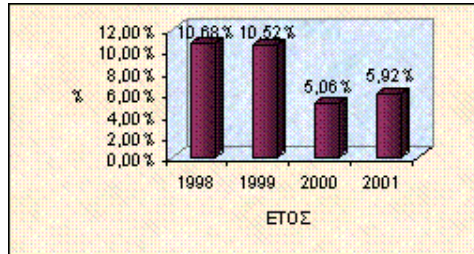
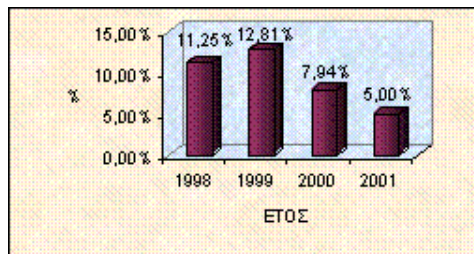
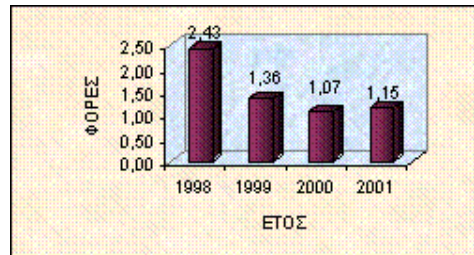
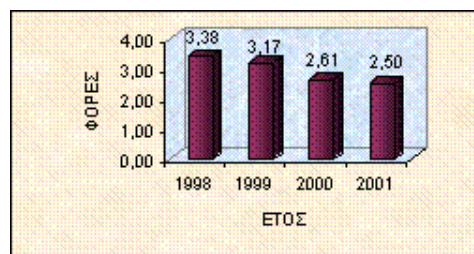
ΔΙΑΓΡΑΜΜΑ 265: ΤΕΧΝΙΚΕΣ ΕΚΔΟΣΕΙΣ Α.Ε. ΓΕΝΙΚΗ ΑΠΟΔΟΤΙΚΟΤΗΤΑ**ΔΙΑΓΡΑΜΜΑ 266: ΤΕΧΝΙΚΕΣ ΕΚΔΟΣΕΙΣ Α.Ε. ΓΕΝΙΚΟ ΠΕΡΙΘΩΡΙΟ ΚΕΡΔΟΥΣ****ΔΙΑΓΡΑΜΜΑ 267: ΤΕΧΝΙΚΕΣ ΕΚΔΟΣΕΙΣ Α.Ε. ΚΑΘΑΡΟ ΠΕΡΙΘΩΡΙΟ ΚΕΡΔΟΥΣ****ΔΙΑΓΡΑΜΜΑ 268: ΤΕΧΝΙΚΕΣ ΕΚΔΟΣΕΙΣ Α.Ε. ΓΕΝΙΚΗ ΚΥΚΛΟΦΟΡΙΑΚΗ ΤΑΧΥΤΗΤΑ**

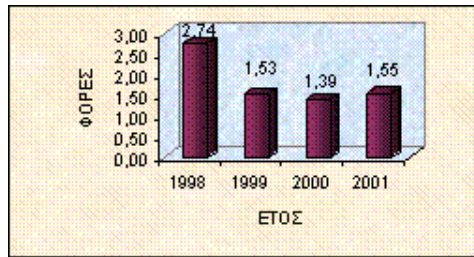
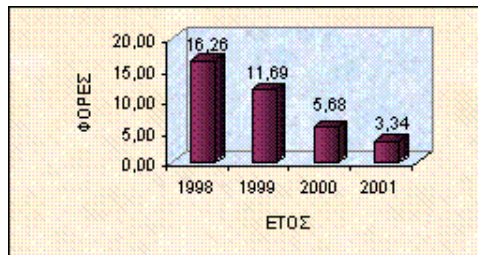
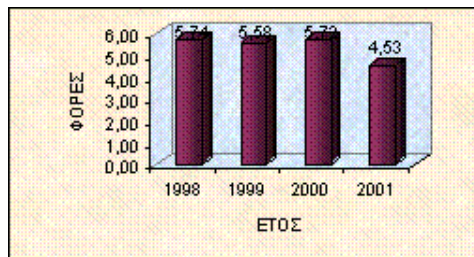
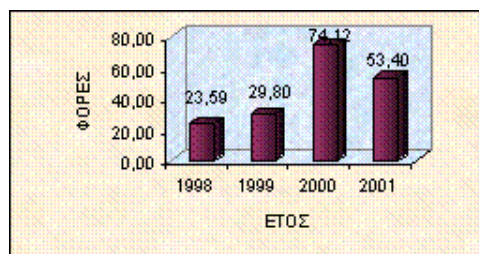
ΔΙΑΓΡΑΜΜΑ 269: ΤΕΧΝΙΚΕΣ ΕΚΔΟΣΕΙΣ Α.Ε. ΚΥΚΛΟΦΟΡΙΑΚΗ ΤΑΧΥΤΗΤΑ ΠΑΓΙΟΥ ΕΝΕΡΓΗΤΙΚΟΥ**ΔΙΑΓΡΑΜΜΑ 270: ΤΕΧΝΙΚΕΣ ΕΚΔΟΣΕΙΣ Α.Ε. ΚΥΚΛΟΦΟΡΙΑΚΗ ΤΑΧΥΤΗΤΑ ΚΥΚΛΟΦΟΡΟΥΝΤΟΣ ΕΝΕΡΓΗΤΙΚΟΥ****ΔΙΑΓΡΑΜΜΑ 271: ΤΕΧΝΙΚΕΣ ΕΚΔΟΣΕΙΣ Α.Ε. ΚΥΚΛΟΦΟΡΙΑΚΗ ΤΑΧΥΤΗΤΑ ΑΠΟΘΕΜΑΤΩΝ****ΔΙΑΓΡΑΜΜΑ 272: ΤΕΧΝΙΚΕΣ ΕΚΔΟΣΕΙΣ Α.Ε. ΚΥΚΛΟΦΟΡΙΑΚΗ ΤΑΧΥΤΗΤΑ ΑΠΑΙΤΗΣΕΩΝ**

ΔΙΑΓΡΑΜΜΑ 273: ΤΕΧΝΙΚΕΣ ΕΚΔΟΣΕΙΣ Α.Ε. ΚΥΚΛΟΦΟΡΙΑΚΗ ΤΑΧΥΤΗΤΑ ΔΙΑΘΕΣΙΜΩΝ

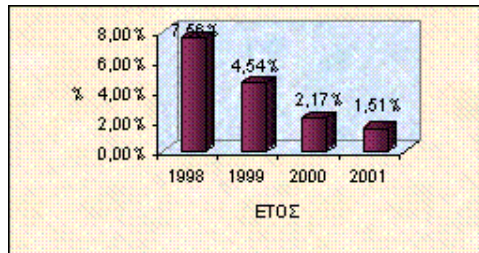

ΔΙΑΓΡΑΜΜΑ 274: ΤΕΧΝΙΚΕΣ ΕΚΔΟΣΕΙΣ Α.Ε. ΑΠΟΔΟΤΙΚΟΤΗΤΑ ΙΔΙΩΝ ΚΕΦΑΛΑΙΩΝ (ΙΔΙΟΦΕΛΗΣ ΑΠΟΔΟΤΙΚΟΤΗΤΑ)

2. ΑΡΙΘΜΟΔΕΙΚΤΕΣ ΑΠΟΤΕΛΕΣΜΑΤΙΚΟΤΗΤΑΣ

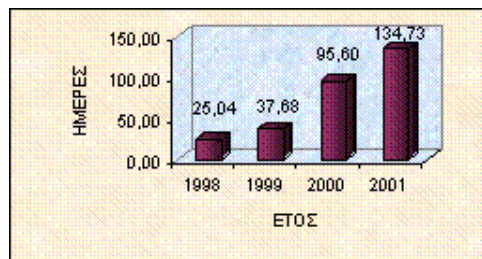

ΔΙΑΓΡΑΜΜΑ 275: ΤΕΧΝΙΚΕΣ ΕΚΔΟΣΕΙΣ Α.Ε. ΜΕΣΗ ΠΕΡΙΟΔΟΣ ΕΠΕΝΔΥΣΗΣ ΣΕ ΑΠΟΘΕΜΑΤΑ

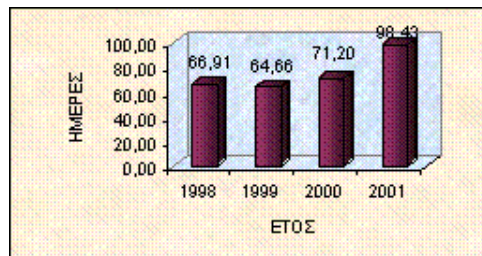

ΔΙΑΓΡΑΜΜΑ 276: ΤΕΧΝΙΚΕΣ ΕΚΔΟΣΕΙΣ Α.Ε. ΜΕΣΗ ΔΙΑΡΚΕΙΑ ΕΙΣΠΡΑΞΗΣ ΑΠΑΙΤΗΣΕΩΝ

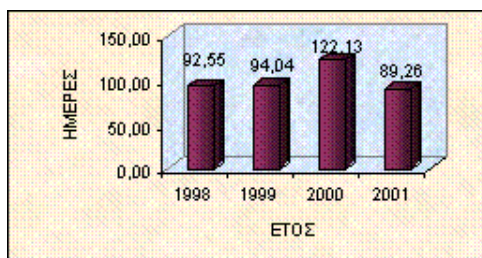

ΔΙΑΓΡΑΜΜΑ 277: ΤΕΧΝΙΚΕΣ ΕΚΔΟΣΕΙΣ Α.Ε. ΜΕΣΗ ΔΙΑΡΚΕΙΑ ΠΛΗΡΩΜΗΣ ΥΠΟΧΡΕΩΣΕΩΝ

3. ΑΡΙΘΜΟΔΕΙΚΤΕΣ ΡΕΥΣΤΟΤΗΤΑΣ

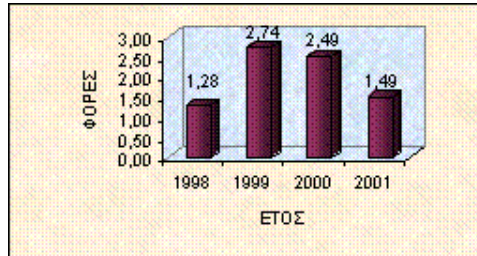

ΔΙΑΓΡΑΜΜΑ 278: ΤΕΧΝΙΚΕΣ ΕΚΔΟΣΕΙΣ Α.Ε. ΤΡΕΧΟΥΣΑ ΡΕΥΣΤΟΤΗΤΑ

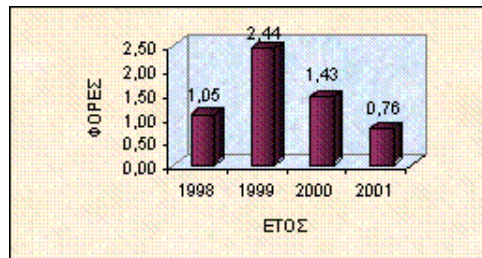

ΔΙΑΓΡΑΜΜΑ 279: ΤΕΧΝΙΚΕΣ ΕΚΔΟΣΕΙΣ Α.Ε. ΑΜΕΣΗ ΡΕΥΣΤΟΤΗΤΑ

4. ΑΡΙΘΜΟΔΕΙΚΤΕΣ ΔΑΝΕΙΑΚΗΣ ΕΠΙΒΑΡΥΝΣΗΣ

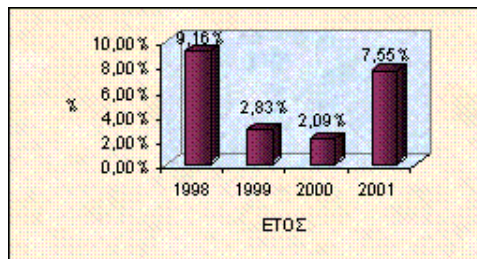

ΔΙΑΓΡΑΜΜΑ 280: ΤΕΧΝΙΚΕΣ ΕΚΔΟΣΕΙΣ Α.Ε. ΞΕΝΑ ΚΕΦΑΛΑΙΑ/ΙΔΙΑ ΚΕΦΑΛΑΙΑ

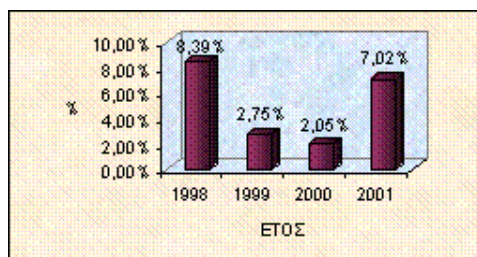

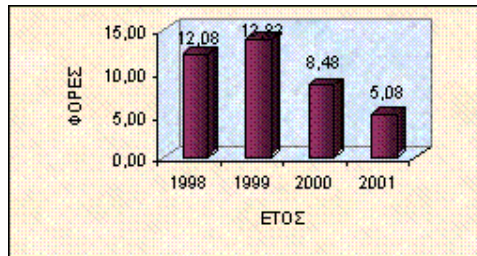
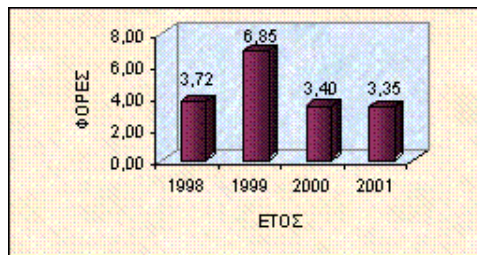
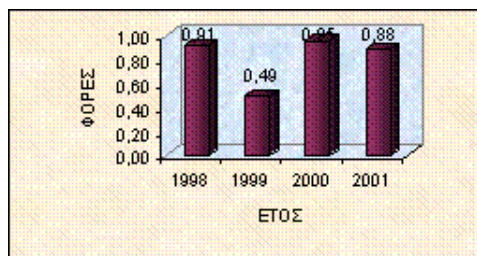
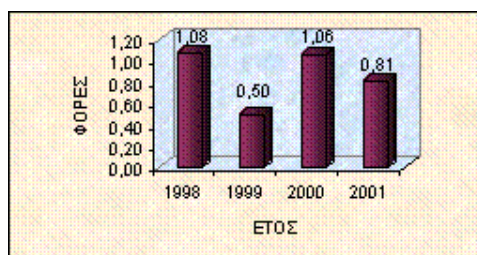
ΔΙΑΓΡΑΜΜΑ 281: ΤΕΧΝΙΚΕΣ ΕΚΔΟΣΕΙΣ Α.Ε. ΞΕΝΑ ΜΑΚΡΟΠΡΟΘΕΣΜΑ ΚΕΦΑΛΑΙΑ/ΑΠΑΣΧΟΛΗΘΕΝΤΑ ΚΕΦΑΛΑΙΑ**5. ΑΡΙΘΜΟΔΕΙΚΤΕΣ ΚΑΛΥΨΗΣ****ΔΙΑΓΡΑΜΜΑ 282: ΤΕΧΝΙΚΕΣ ΕΚΔΟΣΕΙΣ Α.Ε. ΔΕΙΚΤΗΣ ΚΑΛΥΨΗΣ ΤΟΚΩΝ****ΔΙΑΓΡΑΜΜΑ 283: ΤΕΧΝΙΚΕΣ ΕΚΔΟΣΕΙΣ Α.Ε. ΔΕΙΚΤΗΣ ΚΑΛΥΨΗΣ ΜΕΤΟΧΩΝ****6. ΑΡΙΘΜΟΔΕΙΚΤΕΣ ΠΑΓΙΟΠΟΙΗΣΗΣ ΠΕΡΙΟΥΣΙΑΣ****ΔΙΑΓΡΑΜΜΑ 284: ΤΕΧΝΙΚΕΣ ΕΚΔΟΣΕΙΣ Α.Ε. ΠΑΓΙΟ ΕΝΕΡΓΗΤΙΚΟ/ΚΥΚΛΟΦΟΡΟΥΝ ΕΝΕΡΓΗΤΙΚΟ (ΧΡΗΜΑΤΟΔΟΤΗΣΗ)**

ΔΙΑΓΡΑΜΜΑ 285: ΤΕΧΝΙΚΕΣ ΕΚΔΟΣΕΙΣ Α.Ε. ΠΑΓΙΟ ΕΝΕΡΓΗΤΙΚΟ/ΚΥΚΛΟΦΟΡΟΥΝ ΕΝΕΡΓΗΤΙΚΟ (ΕΚΜΕΤΑΛΛΕΥΣΗ)

7. ΑΡΙΘΜΟΔΕΙΚΤΕΣ ΧΡΗΜΑΤΟΔΟΤΗΣΗΣ ΕΝΕΡΓΗΤΙΚΟΥ

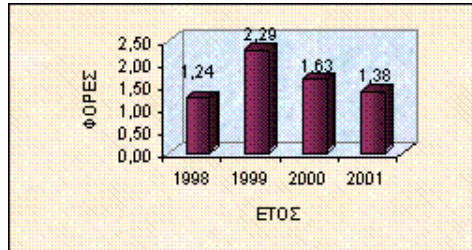

ΔΙΑΓΡΑΜΜΑ 286: ΤΕΧΝΙΚΕΣ ΕΚΔΟΣΕΙΣ Α.Ε. ΑΠΑΣΧΟΛΗΘΕΝΤΑ ΜΑΚΡΟΠΡΟΘΕΣΜΑ ΚΕΦΑΛΑΙΑ/ΠΑΓΙΟ ΕΝΕΡΓΗΤΙΚΟ

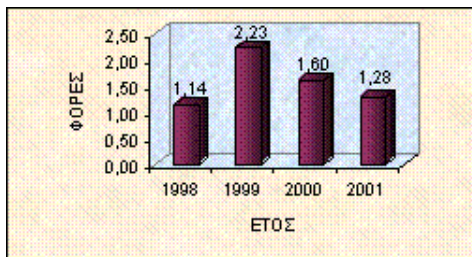

ΔΙΑΓΡΑΜΜΑ 287: ΤΕΧΝΙΚΕΣ ΕΚΔΟΣΕΙΣ Α.Ε. ΙΔΙΑ ΚΕΦΑΛΑΙΑ/ΠΑΓΙΟ ΕΝΕΡΓΗΤΙΚΟ

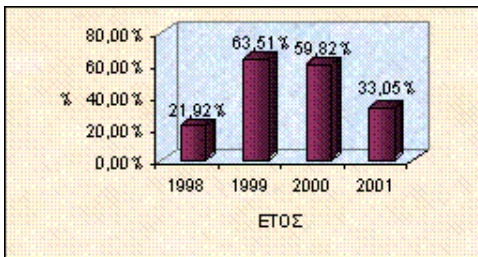

ΔΙΑΓΡΑΜΜΑ 288: ΤΕΧΝΙΚΕΣ ΕΚΔΟΣΕΙΣ Α.Ε. ΚΑΘΑΡΟ ΚΕΦΑΛΑΙΟ ΚΙΝΗΣΗΣ/ΚΥΚΛΟΦΟΡΟΥΝ ΕΝΕΡΓΗΤΙΚΟ

8. ΑΡΙΘΜΟΔΕΙΚΤΕΣ ΣΕ ΤΡΕΧΟΥΣΕΣ ΑΞΙΕΣ

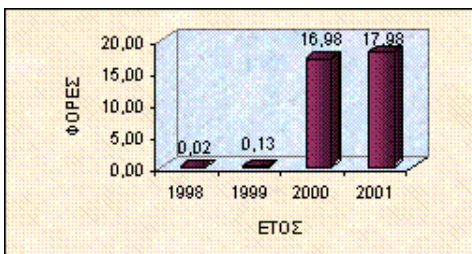

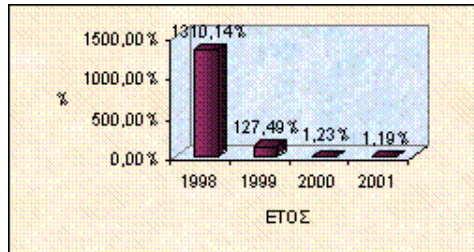
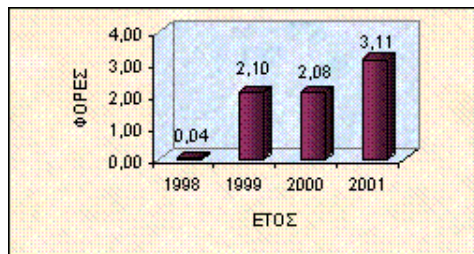
ΔΙΑΓΡΑΜΜΑ 289: ΤΕΧΝΙΚΕΣ ΕΚΔΟΣΕΙΣ Α.Ε. P/E RATIO**ΔΙΑΓΡΑΜΜΑ 290: ΤΕΧΝΙΚΕΣ ΕΚΔΟΣΕΙΣ Α.Ε. DIVIDEND YIELD (ΜΕΡΙΣΜΑΤΙΚΗ ΑΠΟΔΟΣΗ)****ΔΙΑΓΡΑΜΜΑ 291: ΤΕΧΝΙΚΕΣ ΕΚΔΟΣΕΙΣ Α.Ε. MARKET TO BOOK VALUE**

**ΧΑΪΔΕΜΕΝΟΣ ΠΡΟΤΥΠΟΣ ΒΙΟΜΗΧΑΝΙΑ ΓΡΑΦΙΚΩΝ ΤΕΧΝΩΝ
Α.Ε.Β.Ε.**

1. ΑΡΙΘΜΟΔΕΙΚΤΕΣ ΑΠΟΔΟΤΙΚΟΤΗΤΑΣ

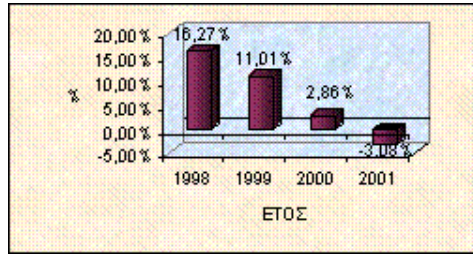

ΔΙΑΓΡΑΜΜΑ 292: ΧΑΪΔΕΜΕΝΟΣ ΠΡΟΤΥΠΟΣ ΒΙΟΜΗΧΑΝΙΑ ΓΡΑΦΙΚΩΝ ΤΕΧΝΩΝ Α.Ε.Β.Ε. ΓΕΝΙΚΗ ΑΠΟΔΟΤΙΚΟΤΗΤΑ

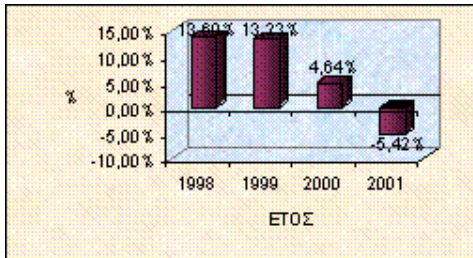

ΔΙΑΓΡΑΜΜΑ 293: ΧΑΪΔΕΜΕΝΟΣ ΠΡΟΤΥΠΟΣ ΒΙΟΜΗΧΑΝΙΑ ΓΡΑΦΙΚΩΝ ΤΕΧΝΩΝ Α.Ε.Β.Ε. ΓΕΝΙΚΟ ΠΕΡΙΘΩΡΙΟ ΚΕΡΔΟΥΣ

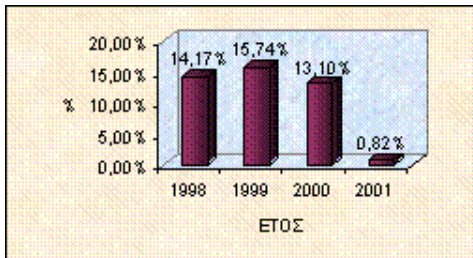

ΔΙΑΓΡΑΜΜΑ 294: ΧΑΪΔΕΜΕΝΟΣ ΠΡΟΤΥΠΟΣ ΒΙΟΜΗΧΑΝΙΑ ΓΡΑΦΙΚΩΝ ΤΕΧΝΩΝ Α.Ε.Β.Ε. ΚΑΘΑΡΟ ΠΕΡΙΘΩΡΙΟ ΚΕΡΔΟΥΣ

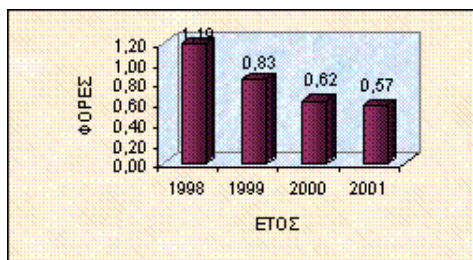

ΔΙΑΓΡΑΜΜΑ 295: ΧΑΪΔΕΜΕΝΟΣ ΠΡΟΤΥΠΟΣ ΒΙΟΜΗΧΑΝΙΑ ΓΡΑΦΙΚΩΝ ΤΕΧΝΩΝ Α.Ε.Β.Ε. ΓΕΝΙΚΗ ΚΥΚΛΟΦΟΡΙΑΚΗ ΤΑΧΥΤΗΤΑ

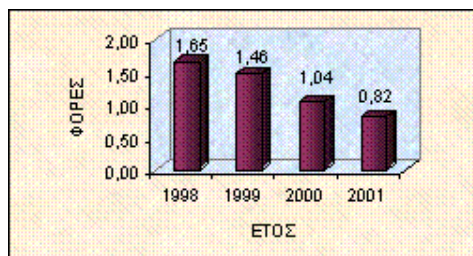

ΔΙΑΓΡΑΜΜΑ 296: ΧΑΪΔΕΜΕΝΟΣ ΠΡΟΤΥΠΟΣ ΒΙΟΜΗΧΑΝΙΑ ΓΡΑΦΙΚΩΝ ΤΕΧΝΩΝ Α.Ε.Β.Ε. ΚΥΚΛΟΦΟΡΙΑΚΗ ΤΑΧΥΤΗΤΑ ΠΑΓΙΟΥ ΕΝΕΡΓΗΤΙΚΟΥ

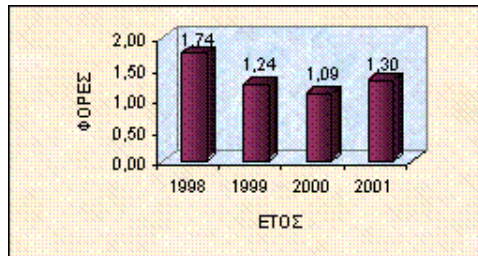

ΔΙΑΓΡΑΜΜΑ 297: ΧΑΪΔΕΜΕΝΟΣ ΠΡΟΤΥΠΟΣ ΒΙΟΜΗΧΑΝΙΑ ΓΡΑΦΙΚΩΝ ΤΕΧΝΩΝ Α.Ε.Β.Ε. ΚΥΚΛΟΦΟΡΙΑΚΗ ΤΑΧΥΤΗΤΑ ΚΥΚΛΟΦΟΡΟΥΝΤΟΣ ΕΝΕΡΓΗΤΙΚΟΥ

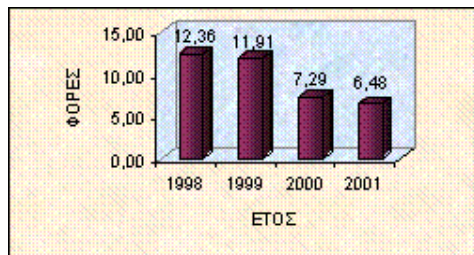

ΔΙΑΓΡΑΜΜΑ 298: ΧΑΪΔΕΜΕΝΟΣ ΠΡΟΤΥΠΟΣ ΒΙΟΜΗΧΑΝΙΑ ΓΡΑΦΙΚΩΝ ΤΕΧΝΩΝ Α.Ε.Β.Ε. ΚΥΚΛΟΦΟΡΙΑΚΗ ΤΑΧΥΤΗΤΑ ΑΠΟΘΕΜΑΤΩΝ

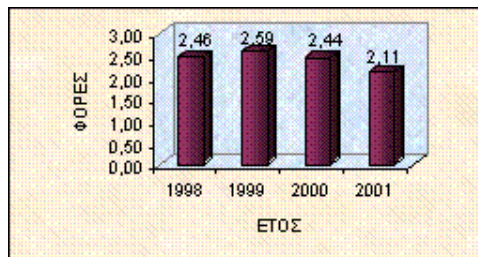

ΔΙΑΓΡΑΜΜΑ 299: ΧΑΪΔΕΜΕΝΟΣ ΠΡΟΤΥΠΟΣ ΒΙΟΜΗΧΑΝΙΑ ΓΡΑΦΙΚΩΝ ΤΕΧΝΩΝ Α.Ε.Β.Ε. ΚΥΚΛΟΦΟΡΙΑΚΗ ΤΑΧΥΤΗΤΑ ΑΠΑΙΤΗΣΕΩΝ

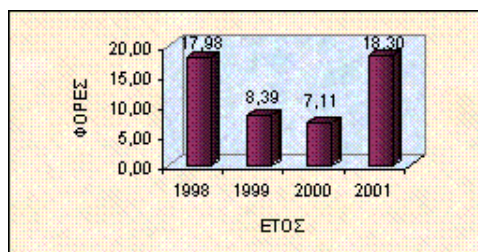

ΔΙΑΓΡΑΜΜΑ 300: ΧΑΪΔΕΜΕΝΟΣ ΠΡΟΤΥΠΟΣ ΒΙΟΜΗΧΑΝΙΑ ΓΡΑΦΙΚΩΝ ΤΕΧΝΩΝ Α.Ε.Β.Ε. ΚΥΚΛΟΦΟΡΙΑΚΗ ΤΑΧΥΤΗΤΑ ΔΙΑΘΕΣΙΜΩΝ

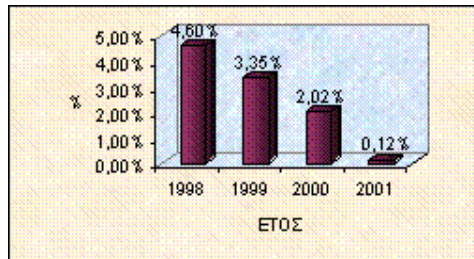

ΔΙΑΓΡΑΜΜΑ 301: ΧΑΪΔΕΜΕΝΟΣ ΠΡΟΤΥΠΟΣ ΒΙΟΜΗΧΑΝΙΑ ΓΡΑΦΙΚΩΝ ΤΕΧΝΩΝ Α.Ε.Β.Ε. ΑΠΟΔΟΤΙΚΟΤΗΤΑ ΙΔΙΩΝ ΚΕΦΑΛΑΙΩΝ (ΙΔΙΟΦΕΛΗΣ ΑΠΟΔΟΤΙΚΟΤΗΤΑ)

2. ΑΡΙΘΜΟΔΕΙΚΤΕΣ ΑΠΟΤΕΛΕΣΜΑΤΙΚΟΤΗΤΑΣ

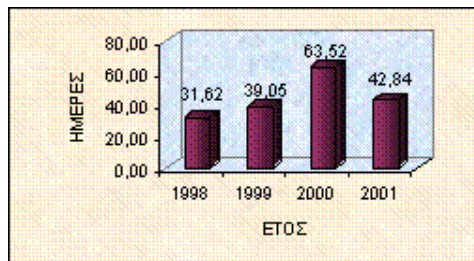

ΔΙΑΓΡΑΜΜΑ 302: ΧΑΪΔΕΜΕΝΟΣ ΠΡΟΤΥΠΟΣ ΒΙΟΜΗΧΑΝΙΑ ΓΡΑΦΙΚΩΝ ΤΕΧΝΩΝ Α.Ε.Β.Ε. ΜΕΣΗ ΠΕΡΙΟΔΟΣ ΕΠΕΝΔΥΣΗΣ ΣΕ ΑΠΟΘΕΜΑΤΑ

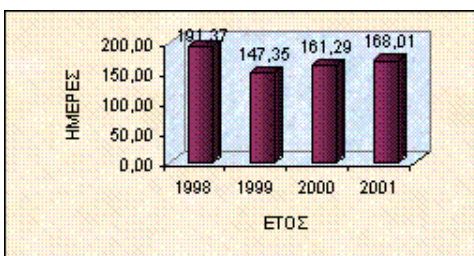

ΔΙΑΓΡΑΜΜΑ 303: ΧΑΪΔΕΜΕΝΟΣ ΠΡΟΤΥΠΟΣ ΒΙΟΜΗΧΑΝΙΑ ΓΡΑΦΙΚΩΝ ΤΕΧΝΩΝ Α.Ε.Β.Ε. ΜΕΣΗ ΔΙΑΡΚΕΙΑ ΕΙΣΠΡΑΞΗΣ ΑΠΑΙΤΗΣΕΩΝ

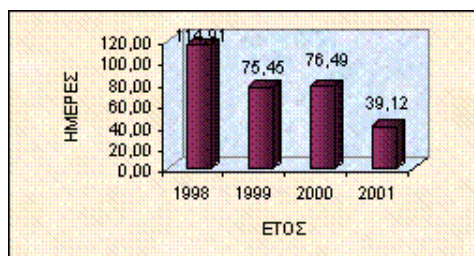

ΔΙΑΓΡΑΜΜΑ 304: ΧΑΪΔΕΜΕΝΟΣ ΠΡΟΤΥΠΟΣ ΒΙΟΜΗΧΑΝΙΑ ΓΡΑΦΙΚΩΝ ΤΕΧΝΩΝ Α.Ε.Β.Ε. ΜΕΣΗ ΔΙΑΡΚΕΙΑ ΠΛΗΡΩΜΗΣ ΥΠΟΧΡΕΩΣΕΩΝ

3. ΑΡΙΘΜΟΔΕΙΚΤΕΣ ΡΕΥΣΤΟΤΗΤΑΣ

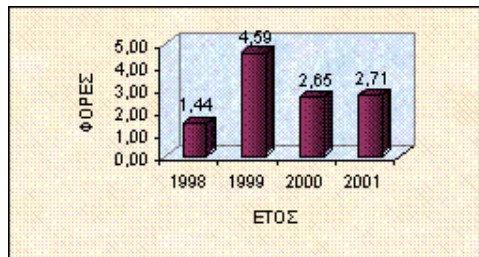

ΔΙΑΓΡΑΜΜΑ 305: ΧΑΪΔΕΜΕΝΟΣ ΠΡΟΤΥΠΟΣ ΒΙΟΜΗΧΑΝΙΑ ΓΡΑΦΙΚΩΝ ΤΕΧΝΩΝ Α.Ε.Β.Ε. ΤΡΕΧΟΥΣΑ ΡΕΥΣΤΟΤΗΤΑ

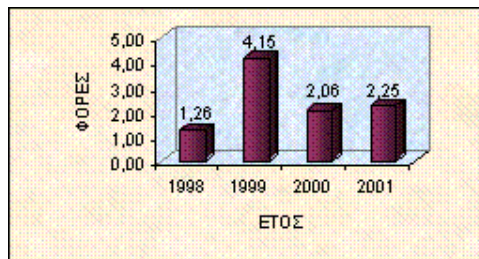

ΔΙΑΓΡΑΜΜΑ 306: ΧΑΪΔΕΜΕΝΟΣ ΠΡΟΤΥΠΟΣ ΒΙΟΜΗΧΑΝΙΑ ΓΡΑΦΙΚΩΝ ΤΕΧΝΩΝ Α.Ε.Β.Ε. ΑΜΕΣΗ ΡΕΥΣΤΟΤΗΤΑ

4. ΑΡΙΘΜΟΔΕΙΚΤΕΣ ΔΑΝΕΙΑΚΗΣ ΕΠΙΒΑΡΥΝΣΗΣ

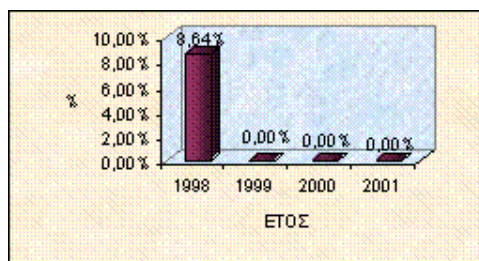

ΔΙΑΓΡΑΜΜΑ 307: ΧΑΪΔΕΜΕΝΟΣ ΠΡΟΤΥΠΟΣ ΒΙΟΜΗΧΑΝΙΑ ΓΡΑΦΙΚΩΝ ΤΕΧΝΩΝ Α.Ε.Β.Ε. ΞΕΝΑ ΚΕΦΑΛΑΙΑ/ΔΙΑ ΚΕΦΑΛΑΙΑ

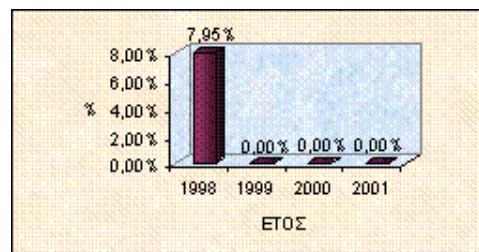

ΔΙΑΓΡΑΜΜΑ 308: ΧΑΪΔΕΜΕΝΟΣ ΠΡΟΤΥΠΟΣ ΒΙΟΜΗΧΑΝΙΑ ΓΡΑΦΙΚΩΝ ΤΕΧΝΩΝ Α.Ε.Β.Ε. ΞΕΝΑ ΜΑΚΡΟΠΡΟΘΕΣΜΑ ΚΕΦΑΛΑΙΑ/ΑΠΑΣΧΟΛΗΘΕΝΤΑ ΚΕΦΑΛΑΙΑ

5. ΑΡΙΘΜΟΔΕΙΚΤΕΣ ΚΑΛΥΨΗΣ

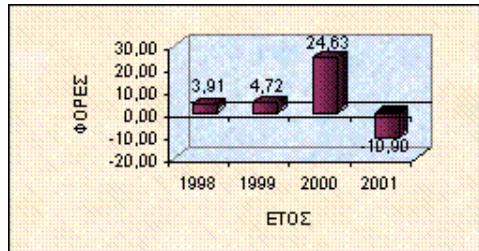

ΔΙΑΓΡΑΜΜΑ 309: ΧΑΪΔΕΜΕΝΟΣ ΠΡΟΤΥΠΟΣ ΒΙΟΜΗΧΑΝΙΑ ΓΡΑΦΙΚΩΝ ΤΕΧΝΩΝ Α.Ε.Β.Ε. ΔΕΙΚΤΗΣ ΚΑΛΥΨΗΣ ΤΟΚΩΝ

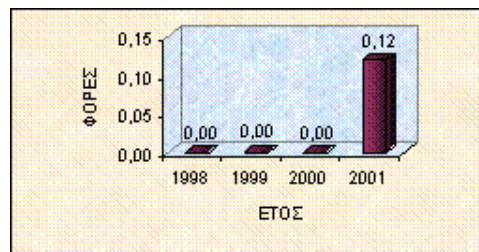

ΔΙΑΓΡΑΜΜΑ 310: ΧΑΪΔΕΜΕΝΟΣ ΠΡΟΤΥΠΟΣ ΒΙΟΜΗΧΑΝΙΑ ΓΡΑΦΙΚΩΝ ΤΕΧΝΩΝ Α.Ε.Β.Ε. ΔΕΙΚΤΗΣ ΚΑΛΥΨΗΣ ΜΕΤΟΧΩΝ

6. ΑΡΙΘΜΟΔΕΙΚΤΕΣ ΠΑΓΙΟΠΟΙΗΣΗΣ ΠΕΡΙΟΥΣΙΑΣ

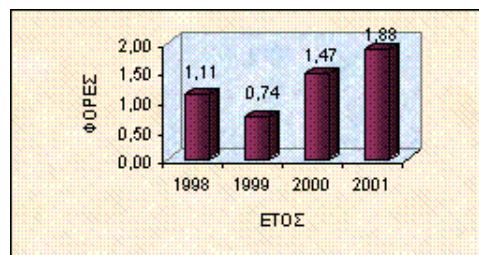

ΔΙΑΓΡΑΜΜΑ 311: ΧΑΪΔΕΜΕΝΟΣ ΠΡΟΤΥΠΟΣ ΒΙΟΜΗΧΑΝΙΑ ΓΡΑΦΙΚΩΝ ΤΕΧΝΩΝ Α.Ε.Β.Ε. ΠΑΓΙΟ ΕΝΕΡΓΗΤΙΚΟ/ΚΥΚΛΟΦΟΡΟΥΝ ΕΝΕΡΓΗΤΙΚΟ (ΧΡΗΜΑΤΟΔΟΤΗΣΗ)

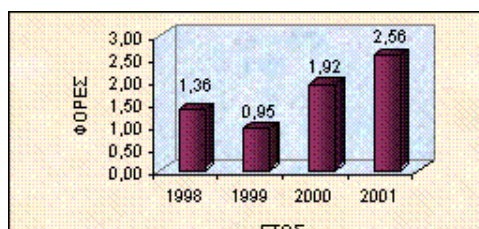

ΔΙΑΓΡΑΜΜΑ 312: ΧΑΪΔΕΜΕΝΟΣ ΠΡΟΤΥΠΟΣ ΒΙΟΜΗΧΑΝΙΑ ΓΡΑΦΙΚΩΝ ΤΕΧΝΩΝ Α.Ε.Β.Ε. ΠΑΓΙΟ ΕΝΕΡΓΗΤΙΚΟ/ΚΥΚΛΟΦΟΡΟΥΝ ΕΝΕΡΓΗΤΙΚΟ (ΕΚΜΕΤΑΛΛΕΥΣΗ)

7. ΑΡΙΘΜΟΔΕΙΚΤΕΣ ΧΡΗΜΑΤΟΔΟΤΗΣΗΣ ΕΝΕΡΓΗΤΙΚΟΥ

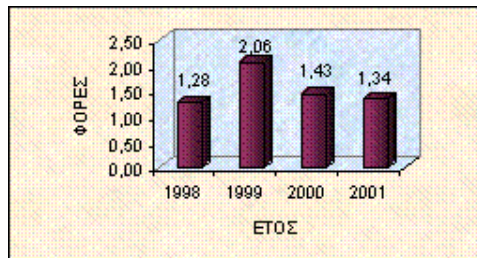

ΔΙΑΓΡΑΜΜΑ 313: ΧΑΪΔΕΜΕΝΟΣ ΠΡΟΤΥΠΟΣ ΒΙΟΜΗΧΑΝΙΑ ΓΡΑΦΙΚΩΝ ΤΕΧΝΩΝ Α.Ε.Β.Ε. ΑΠΑΣΧΟΛΗΘΕΝΤΑ ΜΑΚΡΟΠΡΟΘΕΣΜΑ ΚΕΦΑΛΙΑ/ΠΑΓΙΟ ΕΝΕΡΓΗΤΙΚΟ

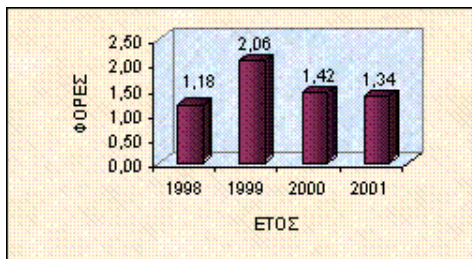

ΔΙΑΓΡΑΜΜΑ 314: ΧΑΪΔΕΜΕΝΟΣ ΠΡΟΤΥΠΟΣ ΒΙΟΜΗΧΑΝΙΑ ΓΡΑΦΙΚΩΝ ΤΕΧΝΩΝ Α.Ε.Β.Ε. ΙΔΙΑ ΚΕΦΑΛΙΑ/ΠΑΓΙΟ ΕΝΕΡΓΗΤΙΚΟ

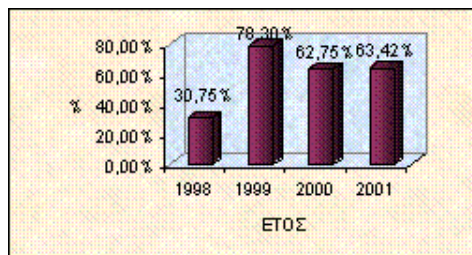

ΔΙΑΓΡΑΜΜΑ 315: ΧΑΪΔΕΜΕΝΟΣ ΠΡΟΤΥΠΟΣ ΒΙΟΜΗΧΑΝΙΑ ΓΡΑΦΙΚΩΝ ΤΕΧΝΩΝ Α.Ε.Β.Ε. ΚΑΘΑΡΟ ΚΕΦΑΛΑΙΟ ΚΙΝΗΣΗΣ/ΚΥΚΛΟΦΟΡΟΥΝ ΕΝΕΡΓΗΤΙΚΟ

8. ΑΡΙΘΜΟΔΕΙΚΤΕΣ ΣΕ ΤΡΕΧΟΥΣΕΣ ΑΞΙΕΣ

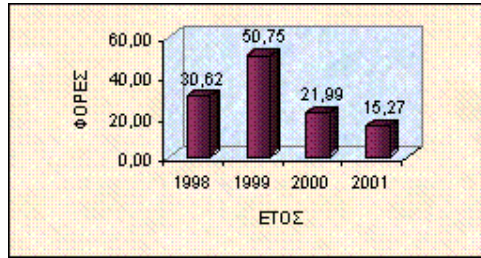

ΔΙΑΓΡΑΜΜΑ 316: ΧΑΪΔΕΜΕΝΟΣ ΠΡΟΤΥΠΟΣ ΒΙΟΜΗΧΑΝΙΑ ΓΡΑΦΙΚΩΝ ΤΕΧΝΩΝ Α.Ε.Β.Ε. P/E RATIO

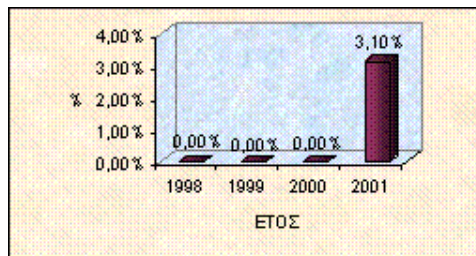

ΔΙΑΓΡΑΜΜΑ 317: ΧΑΪΔΕΜΕΝΟΣ ΠΡΟΤΥΠΟΣ ΒΙΟΜΗΧΑΝΙΑ ΓΡΑΦΙΚΩΝ ΤΕΧΝΩΝ Α.Ε.Β.Ε. DIVIDEND YIELD (ΜΕΡΙΣΜΑΤΙΚΗ ΑΠΟΔΟΣΗ)

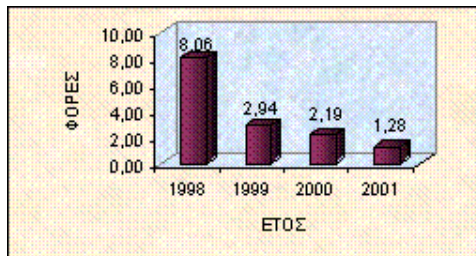

ΔΙΑΓΡΑΜΜΑ 318: ΧΑΪΔΕΜΕΝΟΣ ΠΡΟΤΥΠΟΣ ΒΙΟΜΗΧΑΝΙΑ ΓΡΑΦΙΚΩΝ ΤΕΧΝΩΝ Α.Ε.Β.Ε. MARKET TO BOOK VALUE

1. ΑΡΙΘΜΟΔΕΙΚΤΕΣ ΑΠΟΔΟΤΙΚΟΤΗΤΑΣ

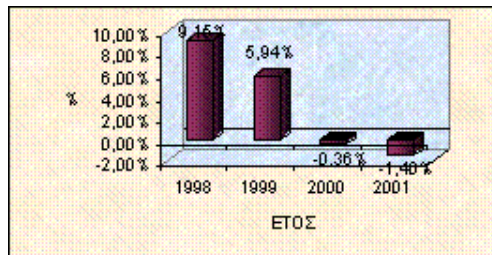

**ΔΙΑΓΡΑΜΜΑ 319: Χ.Κ. ΤΕΓΟΠΟΥΛΟΣ ΕΚΔΟΣΕΙΣ Α.Ε.
ΓΕΝΙΚΗ ΑΠΟΔΟΤΙΚΟΤΗΤΑ**

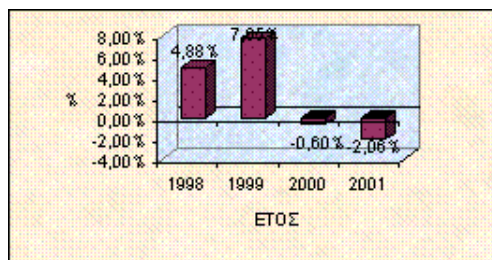

**ΔΙΑΓΡΑΜΜΑ 320: Χ.Κ. ΤΕΓΟΠΟΥΛΟΣ ΕΚΔΟΣΕΙΣ Α.Ε.
ΓΕΝΙΚΟ ΠΕΡΙΘΩΡΙΟ ΚΕΡΔΟΥΣ**

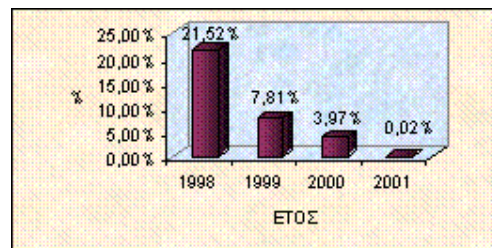

**ΔΙΑΓΡΑΜΜΑ 321: Χ.Κ. ΤΕΓΟΠΟΥΛΟΣ ΕΚΔΟΣΕΙΣ Α.Ε.
ΚΑΘΑΡΟ ΠΕΡΙΘΩΡΙΟ ΚΕΡΔΟΥΣ**

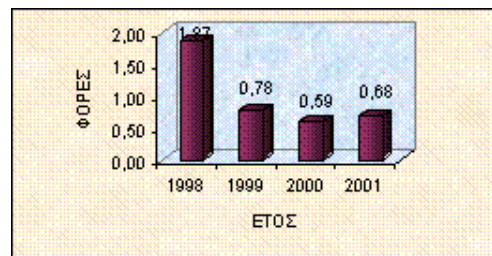

**ΔΙΑΓΡΑΜΜΑ 322: Χ.Κ. ΤΕΓΟΠΟΥΛΟΣ ΕΚΔΟΣΕΙΣ Α.Ε.
ΓΕΝΙΚΗ ΚΥΚΛΟΦΟΡΙΑΚΗ ΤΑΧΥΤΗΤΑ**

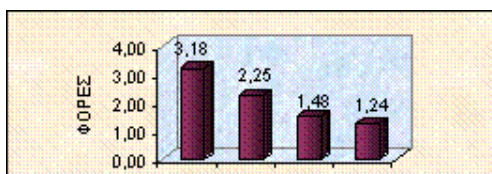

ΔΙΑΓΡΑΜΜΑ 323: Χ.Κ. ΤΕΓΟΠΟΥΛΟΣ ΕΚΔΟΣΕΙΣ Α.Ε. ΚΥΚΛΟΦΟΡΙΑΚΗ ΤΑΧΥΤΗΤΑ ΠΑΓΙΟΥ ΕΝΕΡΓΗΤΙΚΟΥ

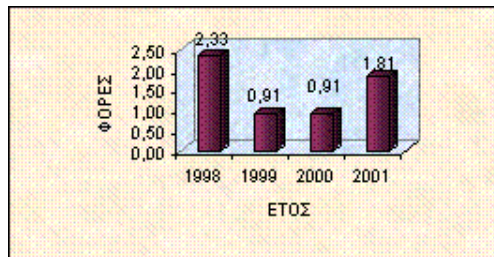

ΔΙΑΓΡΑΜΜΑ 324: Χ.Κ. ΤΕΓΟΠΟΥΛΟΣ ΕΚΔΟΣΕΙΣ Α.Ε. ΚΥΚΛΟΦΟΡΙΑΚΗ ΤΑΧΥΤΗΤΑ ΚΥΚΛΟΦΟΡΟΥΝΤΟΣ ΕΝΕΡΓΗΤΙΚΟΥ

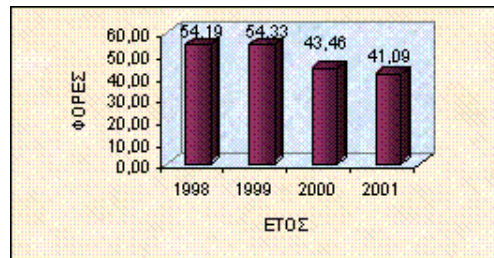

ΔΙΑΓΡΑΜΜΑ 325: Χ.Κ. ΤΕΓΟΠΟΥΛΟΣ ΕΚΔΟΣΕΙΣ Α.Ε. ΚΥΚΛΟΦΟΡΙΑΚΗ ΤΑΧΥΤΗΤΑ ΑΠΟΘΕΜΑΤΩΝ

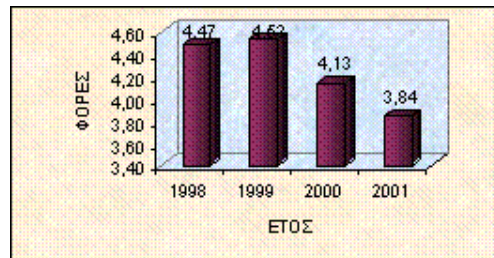

ΔΙΑΓΡΑΜΜΑ 326: Χ.Κ. ΤΕΓΟΠΟΥΛΟΣ ΕΚΔΟΣΕΙΣ Α.Ε. ΚΥΚΛΟΦΟΡΙΑΚΗ ΤΑΧΥΤΗΤΑ ΑΠΑΙΤΗΣΕΩΝ

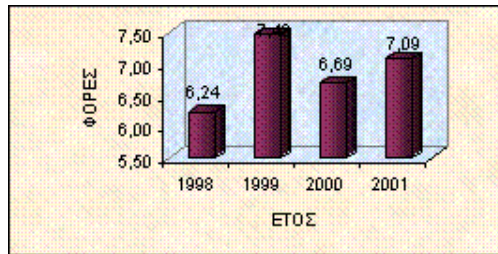

**ΔΙΑΓΡΑΜΜΑ 327: Χ.Κ. ΤΕΓΟΠΟΥΛΟΣ ΕΚΔΟΣΕΙΣ Α.Ε.
ΚΥΚΛΟΦΟΡΙΑΚΗ ΤΑΧΥΤΗΤΑ ΔΙΑΘΕΣΙΜΩΝ**

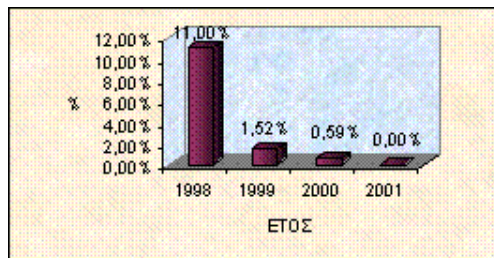

**ΔΙΑΓΡΑΜΜΑ 328: Χ.Κ. ΤΕΓΟΠΟΥΛΟΣ ΕΚΔΟΣΕΙΣ Α.Ε. ΑΠΟΔΟΤΙΚΟΤΗΤΑ ΙΔΙΩΝ
ΚΕΦΑΛΑΙΩΝ (ΙΔΙΟΦΕΛΗΣ ΑΠΟΔΟΤΙΚΟΤΗΤΑ)**

2. ΑΡΙΘΜΟΔΕΙΚΤΕΣ ΑΠΟΤΕΛΕΣΜΑΤΙΚΟΤΗΤΑΣ

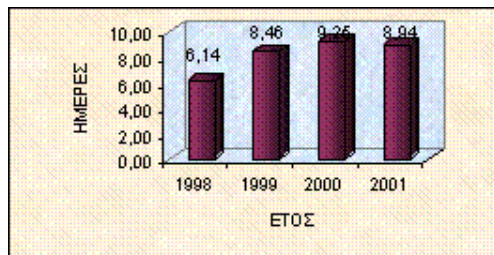

**ΔΙΑΓΡΑΜΜΑ 329: Χ.Κ. ΤΕΓΟΠΟΥΛΟΣ ΕΚΔΟΣΕΙΣ Α.Ε. ΜΕΣΗ ΠΕΡΙΟΔΟΣ
ΕΠΕΝΔΥΣΗΣ ΣΕ ΑΠΟΘΕΜΑΤΑ**

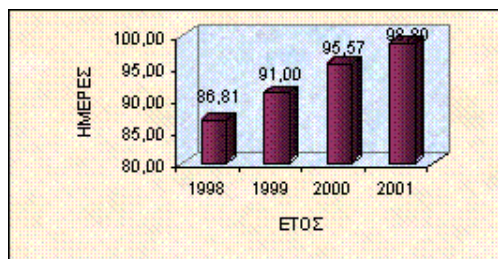

**ΔΙΑΓΡΑΜΜΑ 330: Χ.Κ. ΤΕΓΟΠΟΥΛΟΣ ΕΚΔΟΣΕΙΣ Α.Ε.
ΜΕΣΗ ΔΙΑΡΚΕΙΑ ΕΙΣΠΡΑΞΗΣ ΑΠΑΙΤΗΣΕΩΝ**

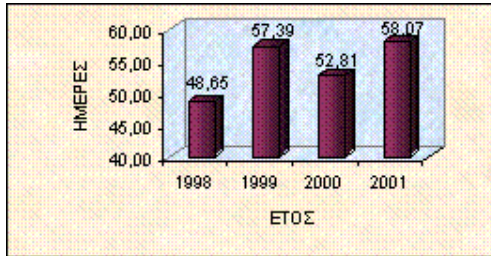

**ΔΙΑΓΡΑΜΜΑ 331: Χ.Κ. ΤΕΓΟΠΟΥΛΟΣ ΕΚΔΟΣΕΙΣ Α.Ε.
ΜΕΣΗ ΔΙΑΡΚΕΙΑ ΠΛΗΡΩΜΗΣ ΥΠΟΧΡΕΩΣΕΩΝ**

3. ΑΡΙΘΜΟΔΕΙΚΤΕΣ ΡΕΥΣΤΟΤΗΤΑΣ

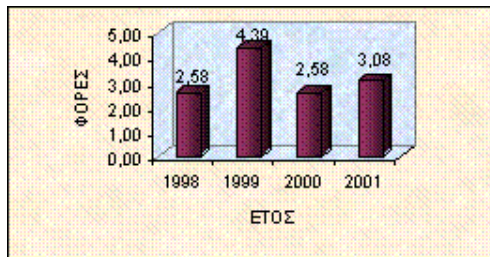

**ΔΙΑΓΡΑΜΜΑ 332: Χ.Κ. ΤΕΓΟΠΟΥΛΟΣ ΕΚΔΟΣΕΙΣ Α.Ε.
ΤΡΕΧΟΥΣΑ ΡΕΥΣΤΟΤΗΤΑ**

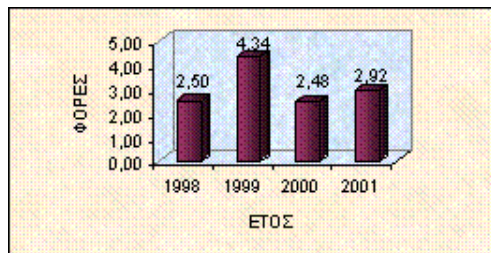

**ΔΙΑΓΡΑΜΜΑ 333: Χ.Κ. ΤΕΓΟΠΟΥΛΟΣ ΕΚΔΟΣΕΙΣ Α.Ε.
ΑΜΕΣΗ ΡΕΥΣΤΟΤΗΤΑ**

4. ΑΡΙΘΜΟΔΕΙΚΤΕΣ ΚΑΛΥΨΗΣ

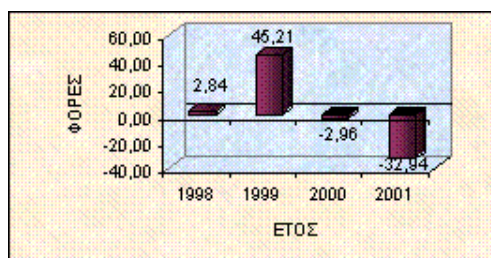

**ΔΙΑΓΡΑΜΜΑ 334: Χ.Κ. ΤΕΓΟΠΟΥΛΟΣ ΕΚΔΟΣΕΙΣ Α.Ε.
ΔΕΙΚΤΗΣ ΚΑΛΥΨΗΣ ΤΟΚΩΝ**

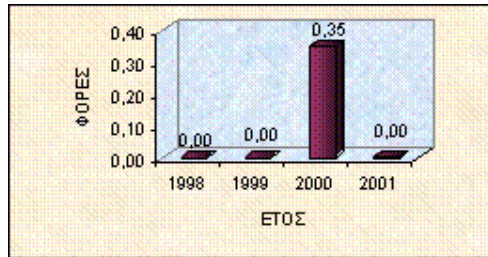

**ΔΙΑΓΡΑΜΜΑ 335: Χ.Κ. ΤΕΓΟΠΟΥΛΟΣ ΕΚΔΟΣΕΙΣ Α.Ε.
ΔΕΙΚΤΗΣ ΚΑΛΥΨΗΣ ΜΕΤΟΧΩΝ**

5. ΑΡΙΘΜΟΔΕΙΚΤΕΣ ΠΑΓΙΟΠΟΙΗΣΗΣ ΠΕΡΙΟΥΣΙΑΣ

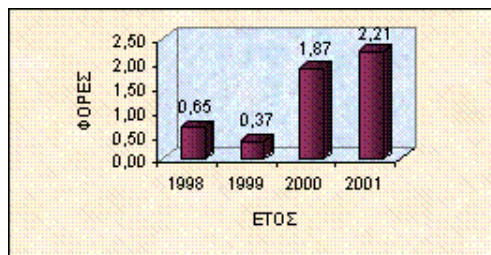

**ΔΙΑΓΡΑΜΜΑ 336: Χ.Κ. ΤΕΓΟΠΟΥΛΟΣ ΕΚΔΟΣΕΙΣ Α.Ε. ΠΑΓΙΟ
ΕΝΕΡΓΗΤΙΚΟ/ΚΥΚΛΟΦΟΡΟΥΝ ΕΝΕΡΓΗΤΙΚΟ (ΧΡΗΜΑΤΟΔΟΤΗΣΗ)**

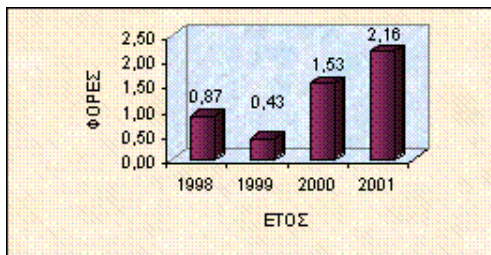

**ΔΙΑΓΡΑΜΜΑ 337: Χ.Κ. ΤΕΓΟΠΟΥΛΟΣ ΕΚΔΟΣΕΙΣ Α.Ε. ΠΑΓΙΟ
ΕΝΕΡΓΗΤΙΚΟ/ΚΥΚΛΟΦΟΡΟΥΝ ΕΝΕΡΓΗΤΙΚΟ (ΕΚΜΕΤΑΛΛΕΥΣΗ)**

6. ΑΡΙΘΜΟΔΕΙΚΤΕΣ ΧΡΗΜΑΤΟΔΟΤΗΣΗΣ ΕΝΕΡΓΗΤΙΚΟΥ

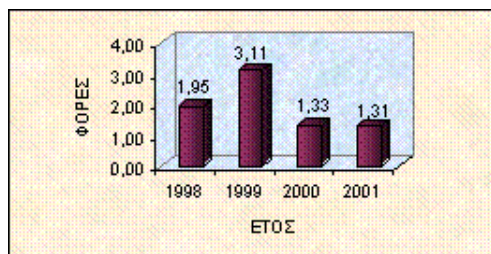

**ΔΙΑΓΡΑΜΜΑ 338: Χ.Κ. ΤΕΓΟΠΟΥΛΟΣ ΕΚΔΟΣΕΙΣ Α.Ε. ΑΠΑΣΧΟΛΗΘΕΝΤΑ
ΜΑΚΡΟΠΡΟΘΕΣΜΑ ΚΕΦΑΛΑΙΑ/ΠΑΓΙΟ ΕΝΕΡΓΗΤΙΚΟ**

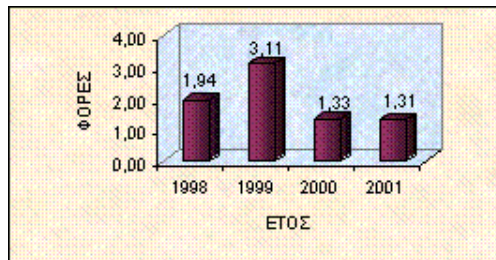

ΔΙΑΓΡΑΜΜΑ 339: Χ.Κ. ΤΕΓΟΠΟΥΛΟΣ ΕΚΔΟΣΕΙΣ Α.Ε. ΙΔΙΑ ΚΕΦΑΛΙΑ/ΠΑΓΙΟ ΕΝΕΡΓΗΤΙΚΟ

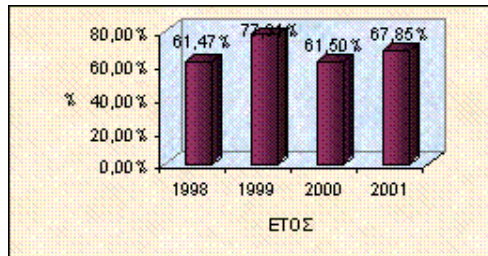

ΔΙΑΓΡΑΜΜΑ 340: Χ.Κ. ΤΕΓΟΠΟΥΛΟΣ ΕΚΔΟΣΕΙΣ Α.Ε. ΚΑΘΑΡΟ ΚΕΦΑΛΑΙΟ ΚΙΝΗΣΗΣ/ΚΥΚΛΟΦΟΡΟΥΝ ΕΝΕΡΓΗΤΙΚΟ

7. ΑΡΙΘΜΟΔΕΙΚΤΕΣ ΣΕ ΤΡΕΧΟΥΣΕΣ ΑΞΙΕΣ

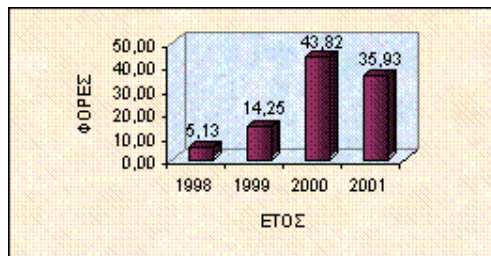

ΔΙΑΓΡΑΜΜΑ 341: Χ.Κ. ΤΕΓΟΠΟΥΛΟΣ ΕΚΔΟΣΕΙΣ Α.Ε. P/E RATIO

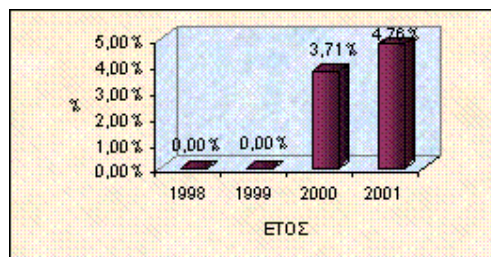

ΔΙΑΓΡΑΜΜΑ 342: Χ.Κ. ΤΕΓΟΠΟΥΛΟΣ ΕΚΔΟΣΕΙΣ Α.Ε. DIVIDEND YIELD (ΜΕΡΙΣΜΑΤΙΚΗ ΑΠΟΔΟΣΗ)

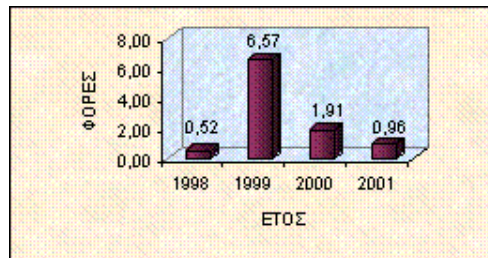

ΔΙΑΓΡΑΜΜΑ 343: Χ.Κ. ΤΕΓΟΠΟΥΛΟΣ ΕΚΔΟΣΕΙΣ Α.Ε. MARKET TO BOOK VALUE

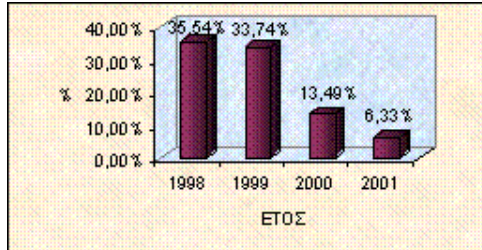
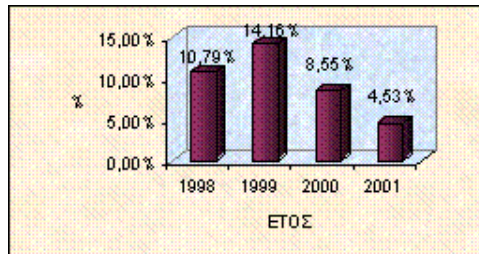
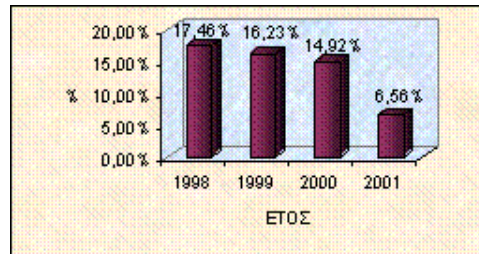
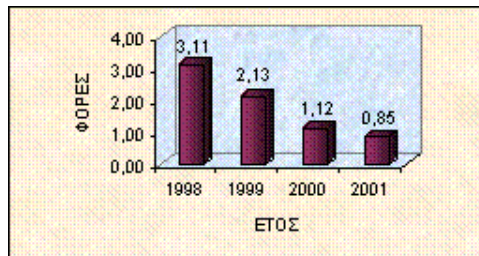
ΜΕΣΑ ΓΡΑΦΗΜΑΤΑ**1. ΑΡΙΘΜΟΔΕΙΚΤΕΣ ΑΠΟΔΟΤΙΚΟΤΗΤΑΣ****ΔΙΑΓΡΑΜΜΑ 344: ΜΕΣΑ ΓΡΑΦΗΜΑΤΑ ΓΕΝΙΚΗ ΑΠΟΔΟΤΙΚΟΤΗΤΑ****ΔΙΑΓΡΑΜΜΑ 345: ΜΕΣΑ ΓΡΑΦΗΜΑΤΑ ΓΕΝΙΚΟ ΠΕΡΙΘΩΡΙΟ ΚΕΡΔΟΥΣ****ΔΙΑΓΡΑΜΜΑ 346: ΜΕΣΑ ΓΡΑΦΗΜΑΤΑ ΚΑΘΑΡΟ ΠΕΡΙΘΩΡΙΟ ΚΕΡΔΟΥΣ****ΔΙΑΓΡΑΜΜΑ 347: ΜΕΣΑ ΓΡΑΦΗΜΑΤΑ ΓΕΝΙΚΗ ΚΥΚΛΟΦΟΡΙΑΚΗ ΤΑΧΥΤΗΤΑ**

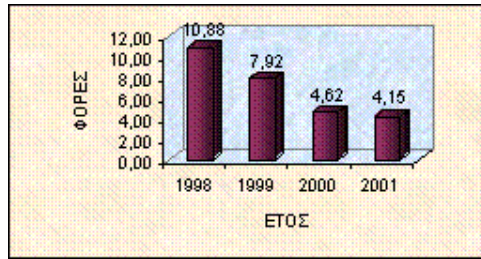

ΔΙΑΓΡΑΜΜΑ 348: ΜΕΣΑ ΓΡΑΦΗΜΑΤΑ ΚΥΚΛΟΦΟΡΙΑΚΗ ΤΑΧΥΤΗΤΑ ΠΑΓΙΟΥ ΕΝΕΡΓΗΤΙΚΟΥ

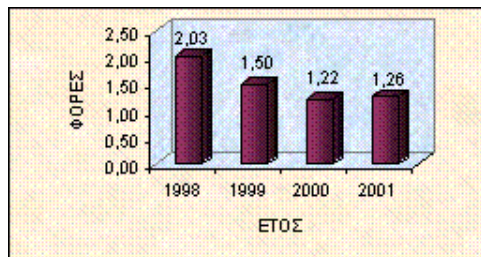

ΔΙΑΓΡΑΜΜΑ 349: ΜΕΣΑ ΓΡΑΦΗΜΑΤΑ ΚΥΚΛΟΦΟΡΙΑΚΗ ΤΑΧΥΤΗΤΑ ΚΥΚΛΟΦΟΡΟΥΝΤΟΣ ΕΝΕΡΓΗΤΙΚΟΥ

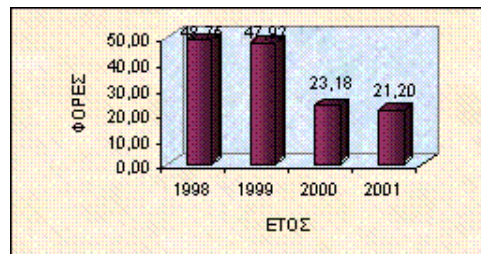

ΔΙΑΓΡΑΜΜΑ 350: ΜΕΣΑ ΓΡΑΦΗΜΑΤΑ ΚΥΚΛΟΦΟΡΙΑΚΗ ΤΑΧΥΤΗΤΑ ΑΠΟΘΕΜΑΤΩΝ

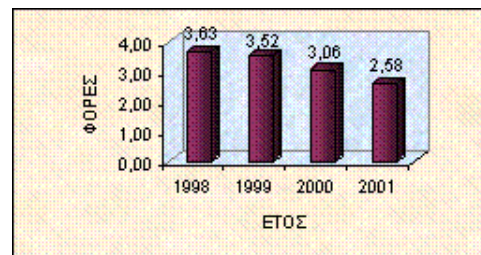

ΔΙΑΓΡΑΜΜΑ 351: ΜΕΣΑ ΓΡΑΦΗΜΑΤΑ ΚΥΚΛΟΦΟΡΙΑΚΗ ΤΑΧΥΤΗΤΑ ΑΠΑΙΤΗΣΕΩΝ

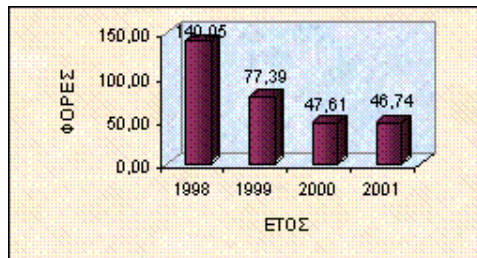

ΔΙΑΓΡΑΜΜΑ 352: ΜΕΣΑ ΓΡΑΦΗΜΑΤΑ ΚΥΚΛΟΦΟΡΙΑΚΗ ΤΑΧΥΤΗΤΑ ΔΙΑΘΕΣΙΜΩΝ

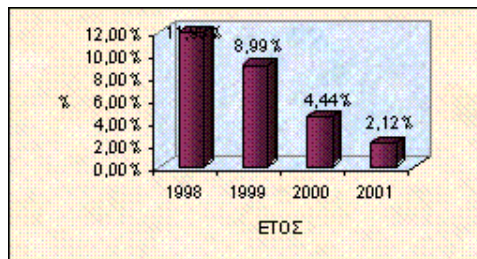

ΔΙΑΓΡΑΜΜΑ 353: ΜΕΣΑ ΓΡΑΦΗΜΑΤΑ ΑΠΟΔΟΤΙΚΟΤΗΤΑ ΙΔΙΩΝ ΚΕΦΑΛΑΙΩΝ (ΙΔΙΟΦΕΛΗΣ ΑΠΟΔΟΤΙΚΟΤΗΤΑ)

2. ΑΡΙΘΜΟΔΕΙΚΤΕΣ ΑΠΟΤΕΛΕΣΜΑΤΙΚΟΤΗΤΑΣ

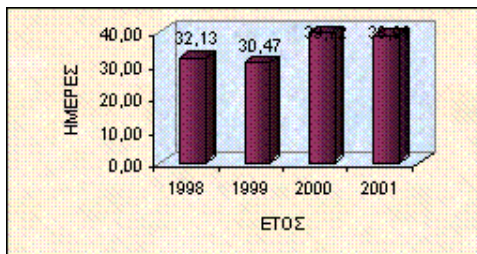

ΔΙΑΓΡΑΜΜΑ 354: ΜΕΣΑ ΓΡΑΦΗΜΑΤΑ ΜΕΣΗ ΠΕΡΙΟΔΟΣ ΕΠΕΝΔΥΣΗΣ ΣΕ ΑΠΟΘΕΜΑΤΑ

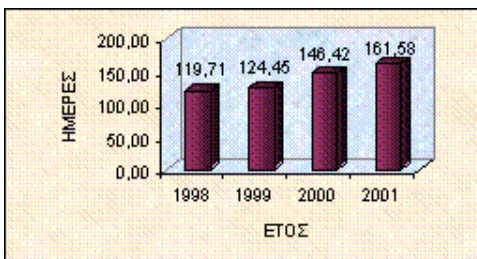

ΔΙΑΓΡΑΜΜΑ 355: ΜΕΣΑ ΓΡΑΦΗΜΑΤΑ ΜΕΣΗ ΔΙΑΡΚΕΙΑ ΕΙΣΠΡΑΞΗΣ ΑΠΑΙΤΗΣΕΩΝ

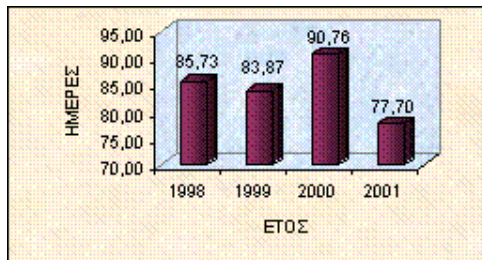

ΔΙΑΓΡΑΜΜΑ 356: ΜΕΣΑ ΓΡΑΦΗΜΑΤΑ ΜΕΣΗ ΔΙΑΡΚΕΙΑ ΠΛΗΡΩΜΗΣ ΥΠΟΧΡΕΩΣΕΩΝ

3. ΑΡΙΘΜΟΔΕΙΚΤΕΣ ΡΕΥΣΤΟΤΗΤΑΣ

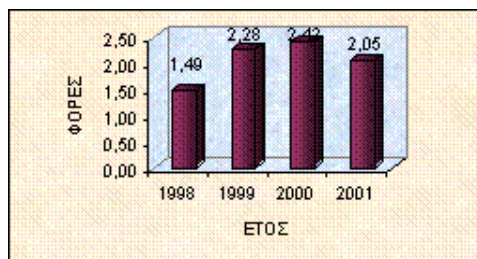

ΔΙΑΓΡΑΜΜΑ 357: ΜΕΣΑ ΓΡΑΦΗΜΑΤΑ ΤΡΕΧΟΥΣΑ ΡΕΥΣΤΟΤΗΤΑ

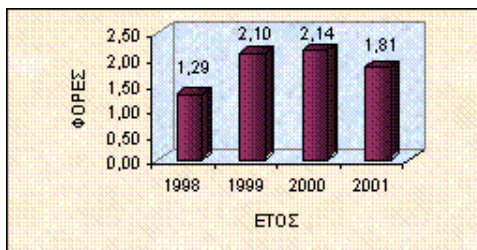

ΔΙΑΓΡΑΜΜΑ 358: ΜΕΣΑ ΓΡΑΦΗΜΑΤΑ ΑΜΕΣΗ ΡΕΥΣΤΟΤΗΤΑ

4. ΑΡΙΘΜΟΔΕΙΚΤΕΣ ΔΑΝΕΙΑΚΗΣ ΕΠΙΒΑΡΥΝΣΗΣ

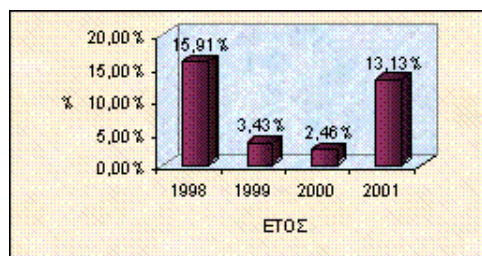

ΔΙΑΓΡΑΜΜΑ 359: ΜΕΣΑ ΓΡΑΦΗΜΑΤΑ ΞΕΝΑ ΚΕΦΑΛΑΙΑ/ΔΙΑ ΚΕΦΑΛΑΙΑ

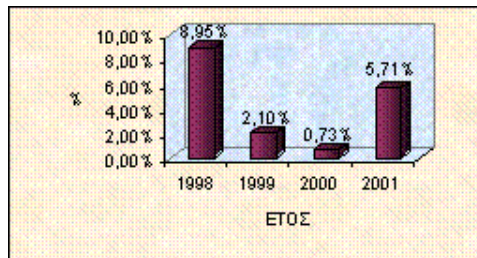

ΔΙΑΓΡΑΜΜΑ 360: ΜΕΣΑ ΓΡΑΦΗΜΑΤΑ ΞΕΝΑ ΜΑΚΡΟΠΡΟΘΕΣΜΑ ΚΕΦΑΛΑΙΑ/ΑΠΑΣΧΟΛΗΘΕΝΤΑ ΚΕΦΑΛΑΙΑ

5. ΑΡΙΘΜΟΔΕΙΚΤΕΣ ΚΑΛΥΨΗΣ

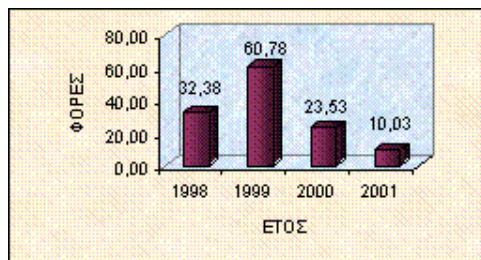

ΔΙΑΓΡΑΜΜΑ 361: ΜΕΣΑ ΓΡΑΦΗΜΑΤΑ ΔΕΙΚΤΗΣ ΚΑΛΥΨΗΣ ΤΟΚΩΝ

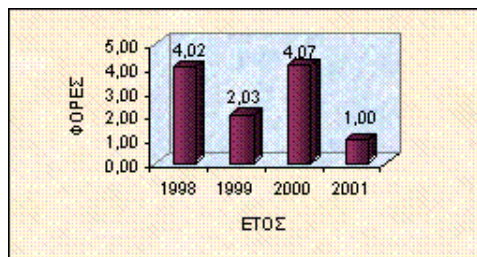

ΔΙΑΓΡΑΜΜΑ 362: ΜΕΣΑ ΓΡΑΦΗΜΑΤΑ ΔΕΙΚΤΗΣ ΚΑΛΥΨΗΣ ΜΕΤΟΧΩΝ

6. ΑΡΙΘΜΟΔΕΙΚΤΕΣ ΠΑΓΙΟΠΟΙΗΣΗΣ ΠΕΡΙΟΥΣΙΑΣ

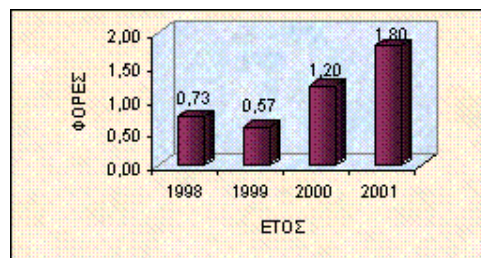

ΔΙΑΓΡΑΜΜΑ 363: ΜΕΣΑ ΓΡΑΦΗΜΑΤΑ ΠΑΓΙΟ ΕΝΕΡΓΗΤΙΚΟ/ΚΥΚΛΟΦΟΡΟΥΝ ΕΝΕΡΓΗΤΙΚΟ (ΧΡΗΜΑΤΟΔΟΤΗΣΗ)

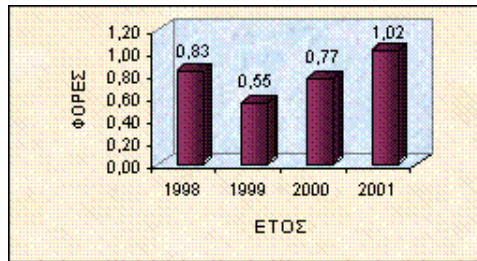

ΔΙΑΓΡΑΜΜΑ 364: ΜΕΣΑ ΓΡΑΦΗΜΑΤΑ ΠΑΓΙΟ ΕΝΕΡΓΗΤΙΚΟ/ΚΥΚΛΟΦΟΡΟΥΝ ΕΝΕΡΓΗΤΙΚΟΥ (ΕΚΜΕΤΑΛΛΕΥΣΗ)

7. ΑΡΙΘΜΟΔΕΙΚΤΕΣ ΧΡΗΜΑΤΟΔΟΤΗΣΗΣ ΕΝΕΡΓΗΤΙΚΟΥ

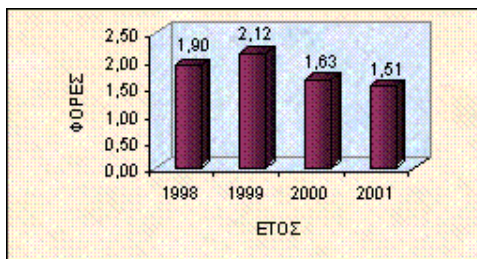

ΔΙΑΓΡΑΜΜΑ 365: ΜΕΣΑ ΓΡΑΦΗΜΑΤΑ ΑΠΑΣΧΟΛΗΘΕΝΤΑ ΜΑΚΡΟΠΡΟΘΕΣΜΑ ΚΕΦΑΛΑΙΑ/ΠΑΓΙΟ ΕΝΕΡΓΗΤΙΚΟ

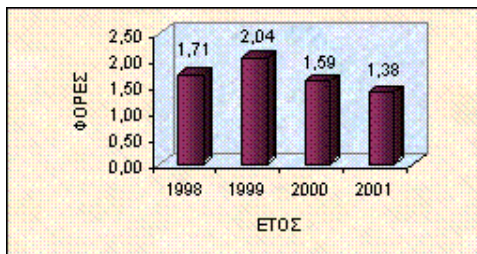

ΔΙΑΓΡΑΜΜΑ 366: ΜΕΣΑ ΓΡΑΦΗΜΑΤΑ ΙΔΙΑ ΚΕΦΑΛΑΙΑ/ΠΑΓΙΟ ΕΝΕΡΓΗΤΙΚΟ

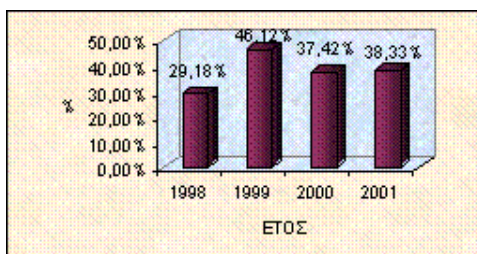

ΔΙΑΓΡΑΜΜΑ 367: ΜΕΣΑ ΓΡΑΦΗΜΑΤΑ ΚΑΘΑΡΟ ΚΕΦΑΛΑΙΟ ΚΙΝΗΣΗΣ/ΚΥΚΛΟΦΟΡΟΥΝ ΕΝΕΡΓΗΤΙΚΟ

8. ΑΡΙΘΜΟΔΕΙΚΤΕΣ ΣΕ ΤΡΕΧΟΥΣΕΣ ΑΞΙΕΣ

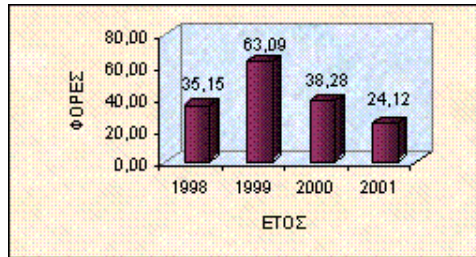

ΔΙΑΓΡΑΜΜΑ 368: ΜΕΣΑ ΓΡΑΦΗΜΑΤΑ P/E RATIO

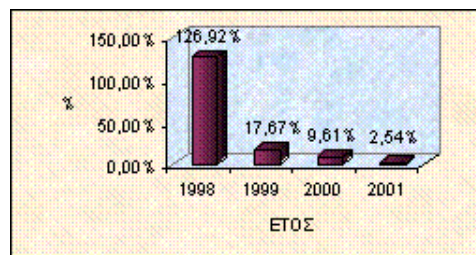

ΔΙΑΓΡΑΜΜΑ 369: ΜΕΣΑ ΓΡΑΦΗΜΑΤΑ DIVIDEND YIELD (ΜΕΡΙΣΜΑΤΙΚΗ ΑΠΟΔΟΣΗ)

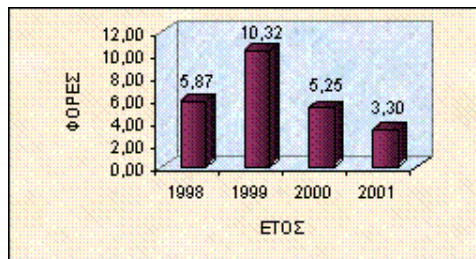

ΔΙΑΓΡΑΜΜΑ 370: ΜΕΣΑ ΓΡΑΦΗΜΑΤΑ MARKET TO BOOK VALUE