

**«ΕΠΑΓΓΕΛΜΑΤΙΚΕΣ ΑΣΘΕΝΕΙΕΣ ΚΑΙ ΔΙΑΧΕΙΡΙΣΗ
ΑΝΘΡΩΠΙΝΩΝ ΠΟΡΩΝ ΣΤΗ ΝΑΥΤΙΛΙΑ»:**
Συγκριτική έρευνα νοσηρότητας ασφαλισμένων στο ΝΑΤ και ασφαλισμένων στο
ΙΚΑ (περιφέρεια Αθήνας)

Παπακαλοδούκας Κων. Χρήστος
Πτυχίο Ναυτιλιακών Σπουδών Πανεπιστημίου Πειραιώς

*Υποβληθείσα για το Μεταπτυχιακό Δίπλωμα
Στη Διοίκηση των Επιχειρήσεων*

Τμήμα Οργάνωσης και Διοίκησης Επιχειρήσεων

Πανεπιστήμιο Πειραιώς

2004

ΑΦΙΕΡΩΣΗ

Στους γονείς μου Κωνσταντίνο και Θεοδώρα

ΠΙΝΑΚΑΣ ΠΕΡΙΕΧΟΜΕΝΩΝ

ΚΑΤΑΣΤΑΣΗ ΠΙΝΑΚΩΝ	σελ. I
ΚΑΤΑΣΤΑΣΗ ΔΙΑΓΡΑΜΜΑΤΩΝ	σελ. II
ΠΡΟΛΟΓΟΣ	σελ. 1-2
ΕΙΣΑΓΩΓΗ	σελ. 3-5
ΚΕΦ.1. ΕΠΑΓΓΕΛΜΑΤΙΚΟΙ ΚΙΝΔΥΝΟΙ ΚΑΙ ΑΣΘΕΝΕΙΕΣ	σελ. 6-11
1.1.1. Γενικά	σελ. 6-7
1.1.2. Σχετικές μελέτες και έρευνες	σελ. 8-10
1.1.3. Ελληνικό Θεσμικό Πλαίσιο	σελ. 10-11
2. ΚΟΣΤΟΣ ΕΠΑΓΓΕΛΜΑΤΙΚΩΝ ΑΣΘΕΝΕΙΩΝ	σελ. 12-14
1.2.1. Γενικά	σελ. 12-13
1.2.2 Ελλάδα	σελ. 13
1.2.3 Ευρωπαϊκή Ένωση	σελ. 13
1.2.4 Ηνωμένες Πολιτείες της Αμερικής	σελ. 14
3. ΥΠΟΧΡΕΩΣΕΙΣ ΤΩΝ ΕΠΙΧΕΙΡΗΣΕΩΝ (ΕΡΓΟΔΟΤΩΝ)	σελ. 14-15
4. ΠΟΛΙΤΙΚΗ ΚΑΙ ΠΡΟΓΡΑΜΜΑ ΤΩΝ ΕΠΙΧΕΙΡΗΣΕΩΝ ΓΙΑ	
ΑΣΦΑΛΕΙΑ ΚΑΙ ΥΓΙΕΙΝΗ	σελ. 15-21
1.4.1. Πολιτική για την ασφάλεια και υγιεινή	σελ. 15-18
1.4.2. Προγράμματα για την ασφάλεια και υγιεινή	σελ. 18-21
5. ΚΟΣΤΗ ΚΑΙ ΟΦΕΛΗ ΑΠΟ ΤΗΝ ΕΦΑΡΜΟΓΗ ΠΡΟΓΡΑΜΜΑΤΟΣ	
ΥΓΙΕΙΝΗΣ ΚΑΙ ΑΣΦΑΛΕΙΑΣ	σελ. 21-22
1.5.1. Κόστη από την εφαρμογή προγραμμάτων	σελ. 21
1.5.2. Οφέλη από την εφαρμογή προγραμμάτων	σελ. 21-22
ΚΕΦ.2. ΕΡΕΥΝΑ ΝΟΣΗΡΟΤΗΤΑΣ ΑΣΦΑΛΙΣΜΕΝΩΝ ΣΤΟ Ν.Α.Τ.	
ΚΑΙ ΑΣΦΑΛΙΣΜΕΝΩΝ ΣΤΟ Ι.Κ.Α. (περιφέρεια Αθήνας)	σελ. 23-46
2.1.1. Ο σκοπός της έρευνας	σελ. 23
2.1.2. Η πορεία της έρευνας στο Ναυτικό Απομαχικό Ταμείο	σελ. 23-24
2.1.3. Άλλες πηγές στοιχείων της έρευνας (Εθνική Στατιστική Υπηρεσία Ελλάδος, Σχολή Επιστημών Υγείας)	σελ. 24-26
2.1.4. Η πορεία της έρευνας στο Ίδρυμα Κοινωνικών Ασφαλίσεων	σελ. 26-28
2.1.5. Τα στοιχεία της έρευνας	σελ. 28
2.1.6. Ανάλυση των στοιχείων της έρευνας και οι Δείκτες Νοσηρότητας	σελ. 29-32

2.1.7. Σύγκριση Δεικτών Νοσηρότητας Επιπτώσεως μεταξύ Ναυτικών και Άμεσα ασφαλισμένων στο ΙΚΑ (περιοχή Αθηνών)	σελ. 33-36
2.1.8. Συμπεράσματα Έρευνας με βάση τη σύγκριση των δεικτών επιπτώσεων	σελ. 36-40
2.1.9. Σύγκριση Αναλογικών Δεικτών Νοσηρότητας μεταξύ Ναυτικών και Άμεσα ασφαλισμένων στο ΙΚΑ (περιοχή Αθηνών)	σελ. 40-44
2.1.10. Συμπεράσματα Έρευνας με βάση τη σύγκριση αναλογικών δεικτών	σελ. 44-47
ΣΥΜΠΕΡΑΣΜΑΤΑ	σελ. 48-50
ΕΠΙΛΟΓΟΣ	σελ. 50-51
 ΒΙΒΛΙΟΓΡΑΦΙΑ	
ΠΑΡΑΡΤΗΜΑ Ι	Πρωτογενή στοιχεία της έρευνας από το ΝΑΤ και το ΙΚΑ
ΠΑΡΑΡΤΗΜΑ ΙΙ	Οδηγός για τις Υποχρεώσεις των Εργοδοτών

I

ΚΑΤΑΣΤΑΣΗ ΠΙΝΑΚΩΝ

ΠΙΝΑΚΑΣ 1	ΠΗΓΕΣ ΚΑΙ ΠΟΛΙΤΙΚΕΣ ΓΙΑ ΒΕΛΤΙΩΣΗ ΤΗΣ ΕΠΑΓΓΕΛΜΑΤΙΚΗΣ ΑΣΦΑΛΕΙΑΣ ΚΑΙ ΥΓΕΙΑΣ	σελ. 16
ΠΙΝΑΚΑΣ 2	ΠΑΡΟΥΣΙΑΣΗ ΤΩΝ ΣΤΟΙΧΕΙΩΝ ΤΗΣ ΕΡΕΥΝΑΣ	σελ. 28
ΠΙΝΑΚΑΣ 3	ΔΕΙΚΤΕΣ ΕΠΙΠΤΩΣΕΩΣ ΑΝΑ ΚΑΤΗΓΟΡΙΑ ΝΟΣΟΥ ΓΙΑ ΤΟΥΣ ΑΜΕΣΑ ΑΣΦΑΛΙΣΜΕΝΟΥΣ ΣΤΟ ΝΑΤ ΚΑΙ ΤΟ ΙΚΑ ΚΑΤΑ ΤΗ ΔΙΕΤΙΑ 1996-1997.	σελ. 32
ΠΙΝΑΚΑΣ 4	ΑΝΑΛΟΓΙΚΟΙ ΔΕΙΚΤΕΣ ΑΝΑ ΚΑΤΗΓΟΡΙΑ ΝΟΣΟΥ ΓΙΑ ΤΟΥΣ ΑΜΕΣΑ ΑΣΦΑΛΙΣΜΕΝΟΥΣ ΣΤΟ ΝΑΤ ΚΑΙ ΤΟ ΙΚΑ ΚΑΤΑ ΤΗ ΔΙΕΤΙΑ 1996-1997.	σελ. 41
ΠΙΝΑΚΑΣ 5	ΚΑΤΑΤΑΞΗ ΜΕ ΒΑΣΗ ΤΗ ΣΥΧΝΟΤΗΤΑ ΠΟΥ ΕΜΦΑΝΙΖΟΝΤΑΙ ΟΙ ΔΙΑΦΟΡΕΣ ΚΑΤΗΓΟΡΙΕΣ ΑΣΘΕΝΕΙΩΝ ΣΤΟΥΣ ΑΣΦΑΛΙΣΜΕΝΟΥΣ ΤΟΥ ΝΑΤ, ΛΑΜΒΑΝΟΝΤΑΣ ΥΠ'ΟΨΗΝ ΚΑΙ ΤΙΣ ΔΥΟ ΜΕΘΟΔΟΥΣ ΑΝΑΛΥΣΗΣ ΠΟΥ ΧΡΗΣΙΜΟΠΟΙΗΘΗΚΑΝ.	σελ. 46

II

ΚΑΤΑΣΤΑΣΗ ΔΙΑΓΡΑΜΜΑΤΩΝ

- ΔΙΑΓΡΑΜΜΑ 1 ΣΥΓΚΡΙΣΗ ΔΕΙΚΤΩΝ ΝΟΣΗΡΟΤΗΤΑΣ ΜΕΤΑΞΥ
ΝΑΥΤΙΚΩΝ ΚΑΙ ΑΜΕΣΑ ΑΣΦΑΛΙΣΜΕΝΩΝ ΣΤΟ
ΙΚΑ (περιοχή ΑΘΗΝΑΣ) σελ. 38
- ΔΙΑΓΡΑΜΜΑ 2 ΣΥΓΚΡΙΣΗ ΝΟΣΗΡΟΤΗΤΑΣ ΝΑΥΤΙΚΩΝ ΜΕ
ΑΜΕΣΑ ΑΣΦΑΛΙΣΜΕΝΟΥΣ ΙΚΑ(περιοχή ΑΘΗΝΑΣ)σελ. 39
- ΔΙΑΓΡΑΜΜΑ 3 ΣΥΓΚΡΙΣΗ ΑΝΑΛΟΓΙΚΩΝ ΔΕΙΚΤΩΝ
ΝΟΣΗΡΟΤΗΤΑΣ ΜΕΤΑΞΥ ΝΑΥΤΙΚΩΝ ΚΑΙ
ΑΜΕΣΑ ΑΣΦΑΛΙΣΜΕΝΩΝ ΣΤΟ ΙΚΑ
(περιοχή ΑΘΗΝΑΣ) σελ. 43

ΠΡΟΛΟΓΟΣ

Η εκπόνηση της διπλωματικής αυτής εργασίας, έγινε ύστερα από υπόδειξη του καθηγητή κ. Κωνσταντίνου Γκιζιάκη και την ενθάρρυνση του καθηγητή κ. Χαράλαμπου Κανελλόπουλου.

Αποτελεί μια επίπονη προσπάθεια για παρουσίαση και ανάλυση του θέματος **«ΕΠΑΓΓΕΛΜΑΤΙΚΕΣ ΑΣΘΕΝΕΙΕΣ ΚΑΙ ΔΙΑΧΕΙΡΙΣΗ ΑΝΘΡΩΠΙΝΩΝ ΠΟΡΩΝ ΣΤΗ ΝΑΥΤΙΛΙΑ: Συγκριτική έρευνα νοσηρότητας ασφαλισμένων στο ΝΑΤ και ασφαλισμένων στο ΙΚΑ (περιφέρεια Αθήνας)»**.

Η μεγάλη έκταση του θέματος, η πίεση του χρόνου, η δυσκολία εύρεσης έγκυρων πηγών για συγκεντρωτικά στοιχεία σχετικά με τα νοσήματα του οικονομικά ενεργού πληθυσμού στην Ελλάδα και η έλλειψη επαρκούς σύγχρονης και σχετικής με το θέμα βιβλιογραφίας, ήταν τα κυριότερα θέματα που μας προβληματίσαν στην αρχή της εργασίας.

Όμως, κατά τη διάρκεια της έρευνας, συλλογής στοιχείων και συγγραφής, διαπιστώθηκε ότι τα εμπόδια που έπρεπε να ξεπεραστούν μου έδωσαν εμπειρία πολύτιμη, όχι μόνο για την αυριανή επαγγελματική σταδιοδρομία, αλλά και για την καθημερινή μου ζωή. Έμαθα να είμαι συνεπής και υπεύθυνος, και ένιωσα έντονα τη χαρά της δημιουργίας, γιατί όσο πιο δύσκολο είναι το έργο που εκτελεί κανείς, τόσο πιο περήφανος αισθάνεται όταν το ολοκληρώνει.

Η όλη εργασία εκπονήθηκε υπό την καθοδήγηση του καθηγητή κ. Χαράλαμπου Κανελλόπουλου, του καθηγητή κ. Κωνσταντίνου Γκιζιάκη και της αναπληρώτριας καθηγήτριας κας Ελένης Νίνα - Παζαρζή, τους οποίους και ευχαριστώ θερμά για τα ερεθίσματα και τη βοήθεια που μου έδωσαν για τη συγγραφή της.

Στην παρούσα εργασία θα ασχοληθούμε με την υγιεινή και την ασφάλεια στους χώρους εργασίας, τις ασθένειες που παρουσιάζονται και την αντιμετώπισή τους ως επαγγελματικές ή μη. Επίσης, θα προσπαθήσουμε μέσα από τα στοιχεία της έρευνάς μας τόσο στο Ναυτικό Απομαχικό Ταμείο, όσο και στο Ίδρυμα Κοινωνικών Ασφαλίσεων, να δώσουμε την σημαντικότερη ένδειξη πως το ναυτικό επάγγελμα επηρεάζει και επιβαρύνει εντονότερα την υγεία όσων ασχολούνται με αυτό και να θέσουμε τα θεμέλια για μια ακόμα περισσότερο εμπειριστατωμένη έρευνα από την ιατρική επιστήμη για αξιολόγηση και απόδειξη των πιθανών ενδείξεων.

Η συγκέντρωση των στοιχείων των νοσημάτων μέσω των ιατρικών γνωματεύσεων έγινε έπειτα από πολύωρες και χρονοβόρες αναζητήσεις στα αρχεία του Ναυτικού Απομαχικού Ταμείου στον Πειραιά και στα αρχεία των Υγειονομικών

Επιτροπών του Ιδρύματος Κοινωνικών Ασφαλίσεων της περιφέρειας Αθηνών στην Πειραιώς 181. Αξιόλογη και σημαντική ήταν η βοήθεια και τα στοιχεία που μας παρείχαν τα διάφορα τμήματα και των δυο ασφαλιστικών ταμείων, όπως το Τμήμα Μητρώου των Ατυχημάτων του Ν.Α.Τ. και το Τμήμα Αναλογιστικών και Στατιστικών Μελετών του Ι.Κ.Α. Συμπληρωματικές πηγές στην δύσκολη αυτή προσπάθεια χρησιμοποιήσαμε από το internet με σχετικά άρθρα που αναζητήσαμε, καθώς και από την περιορισμένη, ελληνική και ξενόγλωσση βιβλιογραφία.

Δεν πρέπει, τέλος, να παραλείψουμε να αναφερθούμε στην πολύτιμη βοήθεια του Γενικού Διευθυντή του Ν.Α.Τ. κ. Καρκατσίλη και του Διοικητή του Ι.Κ.Α. και καθηγητή του πανεπιστημίου Πειραιώς, κ. Μιλτιάδη Νεκτάριου οι οποίοι έδωσαν τη σχετική άδεια για να γίνει δυνατή η πρόσβαση στα ευαίσθητα προσωπικά δεδομένα των ασφαλισμένων, από όπου και αντλήθηκαν τα απαιτούμενα στοιχεία. Και σαφώς πολλές ευχαριστίες στον Διευθυντή του παραρτήματος του Ι.Κ.Α.(μέχρι και τον Μάιο 2003) που στεγάζει τις Υγειονομικές Επιτροπές κ. Χρήστο Κοσμίδη, ο οποίος βοήθησε σημαντικά, τόσο ηθικά, όσο και έμπρακτα με την παροχή διευκολύνσεων, σε μια δύσκολη φάση της εργασίας μας.

ΕΙΣΑΓΩΓΗ

Μια κύρια παραγωγική διαδικασία υπό την παρακολούθηση του διαχειριστή των ανθρωπίνων πόρων, είναι η παροχή ενός ασφαλούς και υγιεινού χώρου εργασίας. Η βιομηχανική και μεταβιομηχανική επανάσταση μαζί με την μεγάλη ανάπτυξη της παραγωγής, οδήγησε στην ανακάλυψη πολλών νέων και πολλές φορές, επικίνδυνων χημικών ουσιών και διαδικασιών παραγωγής. Η επαφή των ουσιών αυτών με τους εργαζομένους αύξησε τον επαγγελματικό κίνδυνο και πολλαπλασίασε τις προκαλούμενες επαγγελματικές ασθένειες.¹

Ο όρος «**επαγγελματικές ασθένειες**» καλύπτει μια πλατιά σειρά ασθενειών και διαταραχών, οι οποίες μπορεί να ειπωθεί ότι κατά μια έννοια οφείλονται στην εργασία ενός ατόμου² και αργά αλλά αναπόφευκτα πολλές φορές προκαλούν βλάβη στην υγεία των εργαζομένων.

Για πολλούς λόγους, οι επαγγελματικές ασθένειες, σε αντιπαράθεση με τα επαγγελματικά ατυχήματα, είναι δύσκολο να αναγνωρισθούν. Οι επαγγελματικές ασθένειες είναι «παγόβουνα» που προκαλούν την επαγγελματική υγεία και τους επαγγελματίες της ασφάλειας. Κάτω από την επιφάνεια κρύβεται ένας μεγάλος αριθμός επαγγελματικών ασθενειών που δεν αναγνωρίζεται ή δεν αναφέρεται.³

Οι νομοθεσίες πολλών χωρών, όπως και της Ελλάδας, αποφεύγουν να δώσουν συγκεκριμένο ορισμό, και καταφεύγουν σε πίνακες στους οποίους αναγράφονται ονομαστικώς οι θεωρούμενες από το νόμο «επαγγελματικές νόσου». Οι πίνακες των επαγγελματικών ασθενειών διαφέρουν από χώρα σε χώρα, τόσο από άποψη αριθμού και είδους, όσο και από τη μέθοδο εγγραφής. Οι διαφορές οφείλονται κυρίως στις διαφορετικές κοινωνικές αντιλήψεις, οι οποίες σχετίζονται με την νοοτροπία των λαών και την κοινωνική ανάπτυξη της χώρας.

Η ευρωπαϊκή ένωση έχει εκδώσει την Οδηγία 90/326/ΕΟΚ η οποία περιέχει τον Ευρωπαϊκό Πίνακα Επαγγελματικών Νοσημάτων,⁴ με σκοπό να χρησιμοποιείται ως κοινός πίνακας αναφοράς Επαγγελματικών ασθενειών με στόχο: α) να υπάρχουν συγκρίσιμες στατιστικές στην Ε.Ε., β) να λαμβάνονται προληπτικά μέτρα, γ) να

¹ Δρ. Παν. Αλουμάνης, Δρ. Ζωή Γεωργίου, Κυρ. Αλουμάνης, «Αναπηρία από επαγγελματικά νοσήματα στον Ελλαδικό χώρο: Ανάλυση της τετραετίας 1995-1998», Ελληνική Ιατρική Επιθεώρηση, Δεκέμβριος 2000, σελ. 71

² "Health and Safety, Statistics 2000/01", National Statistics, Health & Safety Commission, σελ. 83

³ www.haz-map.com/ "Occupational Injury and Illness Statistics".

⁴ Χαράλαμπος Γ. Αλεξόπουλος, «Η συμβολή των ασφαλιστικών ταμείων στη διάγνωση και ασφαλιστική αντιμετώπιση των επαγγελματικών νοσημάτων, χθες, σήμερα και αύριο», ΕΠΠΘΕΩΡΗΣΗ ΚΟΙΝΩΝΙΚΗΣ ΑΣΦΑΛΙΣΗΣ, τευχ.12, Δεκέμβριος 1999, σελ. 1227,1229-1230.

βοηθά για την χορήγηση παροχών στους εργαζομένους, δ) να βοηθά τα μέλη με πληροφορίες για τις επαγγελματικές ασθένειες και τους βλαπτικούς παράγοντες και ε) να βοηθά στην εκτίμηση του επαγγελματικού κινδύνου.

Οι χώρες της Ε.Ε. οι οποίες δεν θα εναρμονιστούν και δεν θα συμμετέχουν ενεργά στην κοινή προσπάθεια δεν θα είναι δυνατόν να έχουν οικονομικές απαιτήσεις για την βελτίωση των συνθηκών εργασίας ή την χρηματοδότηση προγραμμάτων άμεσα σχετιζομένων με την Υγεία και την Ασφάλεια των εργαζομένων.

Η «**επαγγελματική ασφάλεια και υγεία**» αναφέρεται στις φυσιολογικές-φυσικές και ψυχολογικές συνθήκες του εργατικού δυναμικού που προκύπτουν από το εργασιακό περιβάλλον που παρέχεται από την επιχείρηση. Εάν μια επιχείρηση λαμβάνει αποτελεσματικά μέτρα ασφάλειας και υγιεινής, λιγότεροι από τους εργαζομένους θα έχουν βραχυχρόνια ή μακροχρόνια προβλήματα με την υγεία τους σαν αποτέλεσμα της εργασίας τους στη συγκεκριμένη επιχείρηση.

Φυσικές συνθήκες προκαλούν εκτός από ατυχήματα και επαγγελματικές ασθένειες όπως μυοσκελετικά προβλήματα, καρδιαγγειακές νόσοι, διάφορες μορφές καρκίνων (λευκαιμία, καρκίνο του πνεύμονα κ.α.), εμφύσημα, βρογχίτιδες και παθήσεις του νευρικού συστήματος.

Ψυχολογικές συνθήκες δημιουργούν το εργασιακό άγχος και την χαμηλή ποιότητα της ζωής στην εργασία. Αυτές περιλαμβάνουν την μη ικανοποίηση, την απάθεια, την απόρριψη, την αμνησία, την εσωτερική σύγχυση σχετικά με τους ρόλους και τα καθήκοντα, την απροσεξία, την οξυθυμία και άλλες σχετικές αντιδράσεις.⁵

Παρόλα αυτά, και ενώ είναι χρόνια γνωστά, κάνοντας μια αναδρομή στα ειδικά προβλήματα των επαγγελματικών ασθενειών, μπορεί κάποιος να παραδεχτεί ότι τα «μαθήματα» που έχουν διδαχθεί στο πεδίο αυτό δεν έχουν εκτιμηθεί κατάλληλα στην παγκόσμια κοινωνία. Το μεγαλύτερο μέρος του πληθυσμού των εργαζομένων ακόμα δεν καλύπτεται από τις απαραίτητες υπηρεσίες επαγγελματικών ασθενειών και τις νομοθεσίες. Εκατομμύρια εργαζόμενοι σε όλο τον κόσμο, ειδικά σε μικρές επιχειρήσεις, δεν κερδίζουν από την διαθέσιμη γνώση και εμπειρία στο θέμα αυτό.⁶

⁵ Susan E. Jackson, Randall S. Schuler, "Managing Human Resources: *A Partnership Perspective*", edition 7th, South-Western, 1999, σελ. 581

⁶ Mikhail Ivanovich Mikheev, "Occupational health for all: the strategy of the World Health Organization", Environmental Management and Health, May 1997, MCB University Press, p.199

Όσον αφορά την ελληνική πραγματικότητα, δεν υπάρχει εκτίμηση μέχρι σήμερα των βλαπτικών παραγόντων στους χώρους εργασίας. Αυτό οδηγεί στην έλλειψη καταγραφής των βασικών στοιχείων για την εφαρμογή της πρόληψης και στην απαράδεκτη εικόνα που αποδεικνύει την έλλειψη ελέγχου της υγείας του εργαζόμενου πληθυσμού της χώρας μας σε σχέση με άλλα κράτη της Ευρωπαϊκής Ένωσης. Θεωρείται αδύνατον να μην υπάρχει μέχρι σήμερα συγκεκριμένη μελέτη της σχέσης π.χ. μεταξύ της βιομηχανίας ή παραγωγής και επίδραση αυτής στην νοσηρότητα του πληθυσμού. Μέχρι το τέλος του 20^{ου} αιώνα και σύμφωνα με τα στοιχεία για τα ελληνικά δεδομένα δεν είχαν υπολογιστεί οι σχέσεις και δεν είχαν γίνει οι συσχετισμοί μεταξύ εργασίας-υγείας και κόστος εργασίας-κόστος υγείας.⁷

Για τους λόγους αυτούς η Ευρωπαϊκή Ένωση με σειρά οδηγιών και συστάσεων προς τα κράτη μέλη της οργανώνει ένα νομοθετικό πλαίσιο προστασίας και ασφαλούς εργασίας των πολιτών της. Η Ελληνική νομοθεσία προσαρμοζόμενη στην Ευρωπαϊκή έχει προσπαθήσει να δημιουργήσει μια σύγχρονη ικανοποιητική νομοθεσία των εργαζομένων.

Στην εργασία αυτή θα αναφερθούμε στους επαγγελματικούς κίνδυνους και τις ασθένειες, το κόστος που έχουν αυτές για κάθε επιχείρηση και τις υποχρεώσεις των εταιρειών και γενικότερα των εργοδοτών. Ακολούθως θα γίνει αναφορά στην πολιτική και τα προγράμματα Υγιεινής και Ασφάλειας που επιβάλλεται πλέον να εφαρμόζουν οι επιχειρήσεις, καθώς και το κόστος και τα κέρδη από την εφαρμογή τέτοιων προγραμμάτων. Τέλος θα παρουσιαστεί η έρευνα νοσηρότητας μεταξύ ασφαλισμένων στο Ν.Α.Τ. και τους ασφαλισμένους στο Ι.Κ.Α.(περιφέρεια Αθήνας), για να δοθεί η σοβαρή ένδειξη πως το ναυτικό επάγγελμα επηρεάζει περισσότερο όσους εργάζονται σε αυτό.

⁷ Χαράλαμπος Γ. Αλεξόπουλος, «Η συμβολή των ασφαλιστικών ταμείων στη διάγνωση και ασφαλιστική αντιμετώπιση των επαγγελματικών νοσημάτων, χθες, σήμερα και αύριο», ΕΠΙΘΕΩΡΗΣΗ ΚΟΙΝΩΝΙΚΗΣ ΑΣΦΑΛΙΣΗΣ, τευχ.12, Δεκέμβριος 1999, σελ. 1227

ΚΕΦ. 1. ΕΠΑΓΓΕΛΜΑΤΙΚΟΙ ΚΙΝΔΥΝΟΙ ΚΑΙ ΑΣΘΕΝΕΙΕΣ

1.1.1. Γενικά

Ορισμένες ασθένειες οφείλονται σε επαναλαμβανόμενη έκθεση σε συγκεκριμένο παράγοντα κατά την εργασία. Ο παράγοντας αυτός μπορεί να επιδρά κατά την άσκηση ενός ή περισσότερων από ένα διαφορετικών επαγγελματιών. Για να χαρακτηριστεί από την ιατρική επιστήμη μια ασθένεια ως επαγγελματική, πρέπει η συχνότητα των περιπτώσεων με την οποία εμφανίζεται στον εργατικό πληθυσμό που είναι εκτεθειμένος στο συγκεκριμένο νοσογόνο παράγοντα, να είναι πολύ μεγαλύτερη σε σύγκριση με τον γενικό πληθυσμό ή με άλλους εργατικούς πληθυσμούς που δεν εκτίθενται.

Συνήθως, οι επαγγελματικές ασθένειες έχουν ορισμένα κλινικά και εργαστηριακά ευρήματα, και παρουσιάζονται σχεδόν αποκλειστικά σε ορισμένες επαγγελματικές ομάδες, χωρίς να εμφανίζονται περιπτώσεις τους στο γενικό πληθυσμό.

Πρακτικά, για να γίνει διάγνωση της επαγγελματικής ασθένειας πρέπει αφού εξετασθεί ο εργαζόμενος να πληρεί τις εξής προϋποθέσεις:

α) Ο εργαζόμενος να έχει εκτεθεί επαγγελματικά, σε παράγοντα ή ουσία που να έχει αναγνωρισθεί από τον νόμο ότι μπορεί να προκαλέσει επαγγελματική νόσο.

β) Ο εργαζόμενος πρέπει να έχει απασχοληθεί επί κάποιο ελάχιστο χρονικό διάστημα, στο εργασιακό περιβάλλον που έχει χαρακτηριστεί δυνητικά νοσογόνο.

και γ) Αν η «ύποπτη» επαγγελματική νόσος που καλείται να διαγνώσει ο ιατρός, έχει κλινική και εργαστηριακή εικόνα, τότε θα πρέπει ο ασθενής να παρουσιάζει τα παθογόνα ευρήματά της.⁸

Επικίνδυνες ουσίες υπάρχουν στους περισσότερους χώρους εργασίας. Εκτός της χημικής βιομηχανίας επικίνδυνες ουσίες λαμβάνουν χώρα και σε διάφορους άλλους εργασιακούς χώρους. Ο αμιάντος σε κτίρια, οι διαλύτες στην μεταλλουργική βιομηχανία, τα καυσαέρια στα συνεργεία, η λοιμώδης ηπατίτιδα στα νοσοκομεία, τα παρασιτοκτόνα στον γεωργικό τομέα, αποτελούν ποικίλες απειλές για την ανθρώπινη υγεία.⁹ Οι επιδράσεις τους ποικίλουν από ελαφρά, μικρής διάρκειας συμπτώματα μέχρι και μακράς διάρκειας καταστάσεις. Ένα επιπλέον ειδικό χαρακτηριστικό της

⁸ Μπαζάς Θεόδωρος, «ΘΕΜΑΤΑ ΙΑΤΡΙΚΗΣ ΕΡΓΑΣΙΑΣ ΣΤΗΝ ΠΡΑΞΗ», εκδ. ΕΕΔΕ, Αθήνα 1999, σελ.87-89

⁹ Ευρωπαϊκή εβδομάδα για την Ασφάλεια και την Υγεία στην Εργασία 2003, «Επικίνδυνες Ουσίες – Πρόσεχε πολύ!», Hans Horst Konkolewsky.

επαγγελματικής ασθένειας είναι ότι αυτή μπορεί να μην εμφανισθεί αμέσως μετά την έκθεση στον σχετικό κίνδυνο. Υπάρχει δηλαδή πολλές φορές μια περίοδος καθυστέρησης μεταξύ της επικίνδυνης έκθεσης και της εμφάνισης της πραγματικής βλάβης, η οποία μπορεί να είναι μερικές ώρες έως και δεκαετίες για κάποιους καρκίνους. Υπάρχει δηλαδή μια περίοδος υστέρησης (**period of latency**) ανάμεσα στην έκθεση στον επικίνδυνο παράγοντα και την εμφάνιση της πραγματικής επίδρασης.¹⁰ Αυτό δυσκολεύει μερικές φορές την απόδοση μιας ασθένειας σε εργασιακά αίτια. Η δυσκολία γίνεται μεγαλύτερη λόγω της πολυπαραγοντικής φύσης των ασθενειών και της αδυναμίας να καθορίσουμε εάν μια ασθένεια προκλήθηκε από αυτούς τους παράγοντες ή επιδεινώθηκε απλά από αυτούς.¹¹

Χαρακτηριστικό παράδειγμα αποτελούν οι καρκίνοι. Μετά τις καρδιαγγειακές παθήσεις οι καρκίνοι έρχονται δεύτεροι ως αιτία θανάτου στις περισσότερες αναπτυγμένες και αναπτυσσόμενες βιομηχανικά χώρες. Η αύξηση αυτή έχει γίνει αντικείμενο έρευνας και διαμάχης μεταξύ των επιστημόνων. Πάντως αναγνωρίζεται πλέον παγκόσμια ότι οι εξωγενείς ή περιβαλλοντικοί παράγοντες, όπως το κάπνισμα, η διατροφή, οι συνθήκες εργασίας, η ρύπανση του περιβάλλοντος, τα φάρμακα κ.λ.π. συμβάλλουν σημαντικά στην εμφάνιση και στην ανάπτυξη καρκινογόνων όγκων στον άνθρωπο. Παρά την πρόοδο της επιστήμης στη διάγνωση των αιτιών και των μηχανισμών καρκινογένεσης με επιδημιολογικές μελέτες και βιολογικά πειράματα σε πειραματόζωα, παραμένουν ακόμα και σήμερα πολλά ερωτηματικά και αναπτύσσονται διάφορες επιστημονικές διχογνωμίες για την ποσοτική εκτίμηση των διαφόρων εξωγενών παραγόντων που προκαλούν καρκίνο στον άνθρωπο και των πιθανών συνεργικών ή και προσθετικών δράσεων τους.

(Εξωγενείς ή περιβαλλοντολογικοί παράγοντες εννοούνται εκείνοι οι παράγοντες, που προκαλούν καρκίνο στον άνθρωπο και που μπορούν να αποφευχθούν με κατάλληλα προληπτικά μέτρα ή επιμόρφωση του πληθυσμού για τους κινδύνους που περικλείουν (π.χ. κάπνισμα, αμίαντος, βενζόλιο κ.λ.π.) που δεν αφορούν γενετικούς, ορμονικούς ή άλλους εσωτερικούς παράγοντες λειτουργίας του ανθρώπινου οργανισμού.)¹²

¹⁰ “Achieving the Revitalising Health and Safety Targets – Statistical Note on Progress Measurement”, HSE, Epidemiology and Medical Statistics Unit and Economic and Statistical Analysis Unit, June 2001.p.14

¹¹ “Health and Safety, Statistics 2000/01”, National Statistics, Health & Safety Commission, σελ. 83

¹² «Υγιεινή και Ασφάλεια στους Χώρους Εργασίας», ΕΛ.ΚΕ.ΠΑ., Ομιλίες Σεμιναρίου της Ένωσης Ελλήνων Χημικών, Αθήνα 1989, σελ. 343

1.1.2. Σχετικές μελέτες και έρευνες

Σήμερα περίπου 32 εκατομμύρια εργαζόμενοι στην Ευρωπαϊκή Ένωση, αριθμός που αντιστοιχεί στο ένα τέταρτο του συνολικού αριθμού εργαζομένων, εκτίθενται σε καρκινογόνους παράγοντες. Το 16% των εργαζομένων στην Ευρωπαϊκή Ένωση αναφέρει ότι χειρίζεται επικίνδυνες ουσίες και 22% από αυτούς αναφέρει ότι εισπνέει καπνούς και ατμούς στην εργασία τουλάχιστον το ένα τέταρτο του συνολικού χρόνου εργασίας τους. Σε αυτές λοιπόν τις ουσίες οφείλονται εκατομμύρια χαμένες εργάσιμες μέρες, καθώς και η άσχημη κατάσταση εκατομμυρίων ανθρώπων που είναι θύματα των επαγγελματικών νοσημάτων¹³, γεγονός που «προκαλεί» για άμεση δράση τόσο των κυβερνήσεων των χωρών, αλλά και των διευθυντικών στελεχών των επιχειρήσεων που πρέπει να αποφύγουν και να αντεπεξέλθουν στο πιθανό αυτό κόστος.

Σύμφωνα με μια μελέτη που έγινε για την περίοδο 1998-1999 αναφορικά με τα προβλήματα της υγείας που σχετίζονται με την εργασία στη Ευρωπαϊκή Ένωση, εκτιμήθηκε πως κατά την περίοδο αυτή περίπου 8 εκατομμύρια εργαζόμενοι έπασχαν από προβλήματα υγείας, χωρίς να περιλαμβάνεται ο αριθμός των ατυχημάτων. Το ποσοστό διάδοσης για τους εργαζομένους είναι 5.372 περιπτώσεις ανά 100.000 άτομα τον χρόνο (7.150 για ηλικίες από 55-64) που συνδέεται με την τρέχουσα απασχόληση. Το 53% των περιπτώσεων περιλαμβάνουν μυοσκελετικά προβλήματα, τα οποία είναι πιο συχνά στον κατασκευαστικό τομέα, στις μεταφορές και στους τομείς της υγείας και της κοινωνικής εργασίας (ο ρυθμός σε αυτούς τους τομείς είναι 1,2 με 1,6 φορές μεγαλύτερος του μέσου). Το στρες, η πίεση και η ανησυχία αντιπροσωπεύουν το 18% των προβλημάτων και ακολουθούν αυτά που αφορούν τον πνεύμονα με 7,6% και τις καρδιαγγειακές διαταραχές 4,1%.¹⁴

Σύμφωνα με μια άλλη έρευνα του 2000 από το Ευρωπαϊκό Ίδρυμα για τη Βελτίωση των Συνθηκών Διαβίωσης και Εργασίας,¹⁵ με ερωτήσεις που έθεσε σε 21.500 εργαζομένους μέσω προσωπικών συνεντεύξεων αποκαλύφθηκαν τα εξής:

¹³ Ευρωπαϊκή εβδομάδα για την Ασφάλεια και την Υγεία στην Εργασία 2003, «Επικίνδυνες Ουσίες – Πρόσεχε πολύ!», Hans Horst Konkolewsky.

¹⁴ Didier Dupre, “Work-related health problems in the EU 1998-1999”, Statistics in focus, Theme 3, Eurostat 2001

¹⁵ Damien Merllie, Pascal Paoli, «Δέκα Χρόνια Συνθήκης Εργασίας Στην Ευρωπαϊκή Ένωση», (Περίληψη), www.elinyae.gr

- Τα πιο συνηθισμένα προβλήματα που σχετίζονται με την εργασία είναι η ραχιαλγία (το 33% των εργαζομένων), το άγχος (28%), η μυαλγία (23%) και η επαγγελματική εξουθένωση (23%).
- Τα προβλήματα αυτά υγείας, τα οποία βαίνουν αυξητικά, συσχετίζονται με πιο αντίξοες συνθήκες εργασίας, όπως η έκθεση σε διάφορα είδη φυσικού περιβάλλοντος που προκαλούν άγχος και σωματική καταπόνηση (θόρυβος, κραδασμοί, επικίνδυνες ουσίες, θερμότητα, ψύχος, κ.λ.π.), καθώς και ο πλημμελής σχεδιασμός των εργασιών
- Παρατηρείται συνεχιζόμενη εντατικοποίηση της εργασίας.
- Ο έλεγχος που ασκεί ο εργαζόμενος στην εργασία του αυξήθηκε στις αρχές της δεκαετίας του 90, αλλά παρουσίασε επιβράδυνση από το 1995. Τώρα πλέον το 1/3 των εργαζομένων δηλώνει ότι ελέγχει σε μικρό βαθμό ή καθόλου την εργασία που εκτελεί.
- Η εργασία γίνεται ολοένα και περισσότερο προσανατολισμένη προς τον πελάτη και προς την τεχνολογία των πληροφοριών.
- Παραμένουν τα παραδοσιακά χαρακτηριστικά της οργάνωσης μιας εργασίας.
- Η ευελιξία δεν είναι απαραίτητη προϋπόθεση στην ύπαρξη καλών συνθηκών εργασίας
- Ο διαχωρισμός και οι διακρίσεις μεταξύ των φύλων εξακολουθούν να είναι συνήθεις και επιζήμιες για τις γυναίκες.
- Οι έκτακτοι εργαζόμενοι εξακολουθούν να δηλώνουν ότι εκτίθενται σε μεγαλύτερο βαθμό σε κινδύνους απ' ό,τι οι μόνιμοι.

Επίσης, σύμφωνα με το Στατιστικό Δελτίο του 2002 της Eurostat, το έτος 1999 από τον οικονομικά ενεργό πληθυσμό της Ευρωπαϊκής Ένωσης που αποτελούσε το 71,9%, καταγράφηκαν μυοσκελετικές δυσλειτουργίες στο 36,2%, άγχος και κατάθλιψη στο 15,8% και δυσλειτουργίες του αναπνευστικού σε ποσοστό 4,8%. Στον μη ενεργά οικονομικά πληθυσμό που είχε δουλέψει βέβαια στο παρελθόν (28,1%), τα αντίστοιχα ποσοστά ήταν για μυοσκελετικές λειτουργίες 16,9%, για άγχος και κατάθλιψη 2,4% και για δυσλειτουργίες του αναπνευστικού 2,8%. Το δεύτερο μεγαλύτερο ποσοστό όσον αφορά τις μυοσκελετικές παθήσεις κατέχει ο κλάδος των μεταφορών. Τα μεγαλύτερα ποσοστά εμφανίζονται στις ηλικίες κάτω των 45 ετών και ακολούθως στις ηλικίες 45-64 ετών.¹⁶

¹⁶ “European social statistics, Accidents at work and work-related health problems (Data 1994 – 2000)”, Eurostat, European Commission, p.105,108

Βέβαια, υπάρχουν τέσσερις παράγοντες που χρειάζεται να λαμβάνουμε υπόψη μας όταν χρησιμοποιούμε στατιστικά επαγγελματικών ασθενειών.¹⁷

- 1) Απόδοση της ασθένειας στην εργασία. Μια ασθένεια μπορεί να προκληθεί από πολλούς άλλους παράγοντες. Η απόδοση μιας νόσου δύναται να γίνει διαφορετικά από διαφορετικούς ανθρώπους και θα επηρεαστεί από πολιτιστικούς παράγοντες.
- 2) Σκοπός /Κάλυψη. Το «κατώφλι» κάτω από το οποίο μια περίπτωση ορίζεται ως ασθένεια δεν είναι άμεσο.
- 3) Στατιστική αβεβαιότητα. Ο αριθμός των περιπτώσεων επαγγελματικών ασθενειών, ακόμα και σε μεγάλα δείγματα του πληθυσμού, θα είναι μικρός και η μεταβλητότητα του δείγματος θα είναι μεγάλη, κάνοντας την εκτίμηση της αλλαγής δύσκολη και
- 4) Σταθερότητα των πηγών. Διαχειριστικές αλλαγές ίσως δημιουργούν ασυνέχεια, καθώς και η εμπιστοσύνη στην έρευνα των ειδικών είναι δύσκολη στο να εξασφαλίσουν τη ροή των δεδομένων σε μακροχρόνιο επίπεδο.

1.1.3. Ελληνικό Θεσμικό Πλαίσιο

Παρά το ικανοποιητικό πλαίσιο προστασίας και πρόληψης, που έχει αναπτυχθεί στη χώρα μας, δεν έχει εκσυγχρονιστεί ακόμη το σύστημα αναγνώρισης καταγραφής και απόδοσης της αναπηρίας από παθήσεις που σχετίζονται με την επαγγελματική απασχόληση και ο περιορισμένος αριθμός των αιτούντων αποδεικνύουν πως το σύστημα έχει ανάγκη αναθεώρησης.¹⁸ Οπότε υπάρχει και μεγάλο κενό στη δυνατότητα μελέτης και παρακολούθησης των επαγγελματικών παθήσεων με αποτέλεσμα ο εργαζόμενος να βρίσκεται απροστάτευτος απέναντι στον επαγγελματικό κίνδυνο και να μην διεκδικεί την αναγνώριση της επαγγελματικής φύσεως της παθήσεως του, καθώς και τα δικαιώματα που απορρέουν από αυτή.

Τα κυριότερα αίτια της κατάστασης αυτής είναι:

- 1) Η έλλειψη γιατρού εργασίας από μεγάλο αριθμό επαγγελματικών χώρων παρά τη σχετική νομοθεσία.

¹⁷ “Achieving the Revitalising Health and Safety Targets – Statistical Note on Progress Measurement”, HSE, Epidemiology and Medical Statistics Unit and Economic and Statistical Analysis Unit, June 2001.p.15

¹⁸ Δρ. Παν. Αλουμάνης, Δρ. Ζωή Γεωργίου, Κυρ. Αλουμάνης, «Αναπηρία από επαγγελματικά νοσήματα στον Ελλαδικό χώρο: Ανάλυση της τετραετίας 1995-1998», Ελληνική Ιατρική Επιθεώρηση, Δεκέμβριος 2000, σελ. 70,72

- 2) Έλλειψη ευαισθητοποιήσεως των γιατρών του ασφαλιστικού φορέα, ώστε να εποπτεύουν και να ενημερώνουν τον ασθενή για την επαγγελματική φύση της νόσου του.
- 3) Η έλλειψη συνεργασίας μεταξύ του ασφαλιστικού φορέα με την επιχείρηση στα θέματα υγιεινής και ασφάλειας, καθώς και με το Υπουργείο Εργασίας για τον έλεγχο των μέτρων που λαμβάνει η επιχείρηση.
- 4) Η υποβολή του αιτήματος για σύνταξη αναπηρίας από επαγγελματική νόσο δεν θεωρείται ως υποχρέωση του ασφαλιστικού φορέα αλλά αντιθέτως αναγνωρίζεται ως δικαίωμα του ασφαλισμένου ο οποίος βέβαια δεν διαθέτει την απαραίτητη γνώση για ασκηση του δικαιώματος αυτού.
- 5) Η αδυναμία προστασίας του εργαζομένου από τυχόν αυθαιρεσία της επιχείρησης σε περίπτωση δηλώσεως επαγγελματικής ασθένειας.

Επίσης, η προνομιακή μεταχείριση, που παρέχεται ως κίνητρο από τον ασφαλιστικό φορέα προς τους ασθενείς με επαγγελματική νόσο είναι μικρή. Στην επαγγελματική ασθένεια ως ανικανότητα για εργασία αποδίδεται ελάχιστη σημασία. Τα κίνητρα που δίδονται είναι: α) ο ασθενής συνταξιοδοτείται έστω και με μιας ημέρας εργασία, β) ως σύνταξη αποδίδεται κατ' ελάχιστο το 60% του 25πλάσιου της κλάσεως του ασφαλισμένου με ανώτατο όριο το 25πλάσιο της 10^{ης} ασφαλιστικής κλάσεως και γ) η φαρμακευτική περίθαλψη παρέχεται χωρίς συμμετοχή του ασφαλισμένου.¹⁹

Όλα τα παραπάνω οδηγούν τον ασφαλισμένο σε άγνοια όσον αφορά τον κίνδυνο από επαγγελματικές ασθένειες, αδιαφορίας ως προς την αναγνώρισή τους και ανασφάλεια αναφορικά προς τη θέση εργασίας που κατέχει.

¹⁹ Δρ. Παν. Αλουμάνης, Δρ. Ζωή Γεωργίου, Κυρ. Αλουμάνης, «Αναπηρία από επαγγελματικά νοσήματα στον Ελλαδικό χώρο: Ανάλυση της τετραετίας 1995-1998», Ελληνική Ιατρική Επιθεώρηση, Δεκέμβριος 2000, σελ. 73

2. ΚΟΣΤΟΣ ΕΠΑΓΓΕΛΜΑΤΙΚΩΝ ΑΣΘΕΝΕΙΩΝ

1.2.1. Γενικά

Το άμεσο κόστος από τις επαγγελματικές ασθένειες είναι πολύ σημαντικό. Στον ελληνικό χώρο είναι ακόμη μεγαλύτερο αφού πολλές επαγγελματικές ασθένειες διαφεύγουν σαν άγνωστες και συνταξιοδοτούνται ως κοινή νόσος. Μια από τις αιτίες για την έλλειψη ακριβή υπολογισμού, τόσο του άμεσου όσο και του έμμεσου κόστους για τις επαγγελματικές ασθένειες, είναι η έλλειψη γιατρών εργασίας και η υπάρχουσα υποδομή στα πολυιατρεία, στις υγειονομικές υπηρεσίες και στις επιτροπές.

Το κόστος των επαγγελματικών ασθενειών καταβάλλεται από όλο το κοινωνικό σύνολο. Εκτός από το χρηματικό ποσό που παρέχεται από την εθνική οικονομία, τους εργαζόμενους και τους εργοδότες, τεράστιο είναι και το ψυχικό, ηθικό και κοινωνικό κόστος που αναγκαστικά εμπλέκεται να καταβάλει κάθε πολίτης ανεξάρτητα αν τον αφορά άμεσα ή έμμεσα.

Το κόστος για τους εργαζομένους περιλαμβάνει τα εξής:²⁰

- μόνιμες καταστάσεις και βλάβες με συνέπεια τη δημιουργία φυσικής, ψυχολογικής και ηθικής κατάπτωσης που οδηγούν το άτομο σε άλλες άγνωστες προδιαγραφές τρόπου ζωής.
- δαπάνες περίθαλψης
- την αποζημίωση ατόμων που σε κάποιο στάδιο παρέχουν υπηρεσίες
- τη χρηματική και υλικοτεχνική απώλεια λόγω διαφοροποίησης της απασχόλησης ή της μη ενεργούς συμμετοχής του στην εργασία
- τον περιορισμό σε δραστηριότητες με πολλές επιπτώσεις
- την υλική, ηθική, κοινωνική και ψυχική εμπλοκή των μελών της οικογένειας και των συγγενών του θύματος.²¹

Το κόστος είτε αφορά την ανθρώπινη ζωή, είτε αφορά την οικονομική επιβάρυνση του κράτους μπορεί να μειωθεί αρκετά αν γίνει μια τεκμηριωμένη ανάλυση για όλο τον πληθυσμό και της σχέσης που υπάρχει μεταξύ υγείας – απασχόλησης έχοντας ως αρχή την πρόληψη και τον προληπτικό έλεγχο της υγείας. Έχοντας υπόψη τον αριθμό επιχειρήσεων ή υπηρεσιών και την απασχόληση σε σχέση

²⁰ Κανελλόπουλος Κ. Χαράλαμπος, «Αποτελεσματική Διοίκηση Ανθρώπινων Πόρων», Αθήνα 1991, σελ. 381-385.

²¹ Χαράλαμπος Γ. Αλεξόπουλος, «Η συμβολή των ασφαλιστικών ταμείων στη διάγνωση και ασφαλιστική αντιμετώπιση των επαγγελματικών νοσημάτων, χθες, σήμερα και αύριο», ΕΠΙΘΕΩΡΗΣΗ ΚΟΙΝΩΝΙΚΗΣ ΑΣΦΑΛΙΣΗΣ, τευχ. 12, Δεκέμβριος 1999, σελ. 1231-1232

με το μέγεθος και τις ειδικότητες κατά απασχόληση μπορεί να γίνει η ανάλογη μελέτη και να υιοθετηθεί ο μηχανισμός πρόληψης και ιατρικής εξέτασης.

1.2.2. Ελλάδα

Στη διάρκεια Ημερίδας που οργάνωσε το Τεχνικό Επιμελητήριο Ελλάδος, τον Νοέμβριο του 2000, με θέμα «Εφαρμογή των θεσμών για την πρόληψη του εργασιακού κινδύνου στην Ελλάδα: Εξελίξεις και προοπτικές», αναφέρθηκε ότι πάνω από 350 δισεκατομμύρια δραχμές είναι το ετήσιο κόστος των επαγγελματικών ασθενειών που χαρακτηρίζονται απλώς ως κοινή νόσος. Περισσότεροι από 10.000 εργαζόμενοι συνταξιοδοτούνται πρόωρα (I.K.A. μόνο) κάθε χρόνο στη χώρα μας για λόγους υγείας και με τον χαρακτηρισμό ότι πάσχουν από κοινή νόσο.

Έχοντας δεδομένο ότι η σχέση κόστους εργατικού ατυχήματος και επαγγελματικών ασθενειών είναι περίπου 1 προς 7 (από έγκυρες διεθνείς στατιστικές), το κόστος των επαγγελματικών ασθενειών μόνο για το I.K.A. υπολογίζεται στο προαναφερθέν ποσό, το οποίο δεν είναι ευκαταφρόνητο αν συνυπολογίσουμε και τα 50 δισεκατομμύρια δραχμές για τα εργατικά ατυχήματα που δίνει το I.K.A.²²

1.2.3. Ευρωπαϊκή Ένωση

Στην Ευρωπαϊκή Ένωση 350 εκατομμύρια εργάσιμων ημερών χάνονται λόγω άσχημης επαγγελματικής υγείας και γι' αυτό ευθύνονται κατά πολύ οι επικίνδυνες χρησιμοποιούμενες ουσίες. Επιπλέον χάνονται 150 εκατομμύρια εργάσιμων ημερών λόγω ατυχημάτων. Σχεδόν 7 εκατομμύρια ανθρώπων είναι θύματα επαγγελματικών ασθενειών και βρίσκονται σε άσχημη κατάσταση.²³ Το 1999 οι δαπάνες για συντάξεις στην Ευρωπαϊκή Ένωση έφτανε το 12,7% του Ακαθάριστου Προϊόντος. Αυτό ήταν το ίδιο με το 1998, έχοντας μια μικρή πτώση μετά από πέντε χρόνια σταθερότητας στο 12,9%. Στην Ελλάδα, το μόνο κράτος με αρνητικό πραγματικό ρυθμό αύξησης κατά την περίοδο αυτή (-1,3%), οι δαπάνες σε συντάξεις σαν ποσοστό του Α.Ε.Π. στην πραγματικότητα μειώθηκαν από το 1990 στο 1993.²⁴

²² Άρθρο με περίληψη της Ημερίδας, «Εφαρμογή των θεσμών για την πρόληψη του εργασιακού κινδύνου στην Ελλάδα: Εξελίξεις και προοπτικές» 10 Νοεμβρίου 2000.

²³ Ευρωπαϊκή εβδομάδα για την Ασφάλεια και την Υγεία στην Εργασία 2003, «Επικίνδυνες Ουσίες – Πρόσεχε πολύ!», Hans Horst Konkolewsky και Didier Dupre, “Work-related health problems in the EU 1998-1999”, Statistics in focus, Theme 3, Eurostat 2001.

²⁴ Gerard Abramovici, “Social protection: expenditure on pensions”, Statistics in Focus, Theme 3, Eurostat 6/2002.

1.2.4. Ηνωμένες Πολιτείες της Αμερικής

Στις Ηνωμένες Πολιτείες της Αμερικής την δεκαετία του 80 το National Safety Council ανέφερε ότι ένας στους δέκα εργάτες ασθενούν ή τραυματίζονται και 14.000 θάνατοι από ατυχήματα και 400.000 νέες περιπτώσεις ασθενών συμβαίνουν κάθε χρόνο. Οι ασθένειες αυτές και τα ατυχήματα κόστισαν πάνω από 10 δισεκατομμύρια δολάρια, περιλαμβάνοντας 50 εκατομμύρια χαμένες μέρες εργασίας.²⁵

Στο τέλος της δεκαετίας αυτής τα πράγματα έδειχναν να βελτιώνονται λίγο. Περίπου 1 στους 12 εργάτες ασθενούσε ή τραυματιζόταν στην εργασία του και 11.000 θάνατοι αναφέρονταν από ατυχήματα. Επίσης, 2,5 εκατομμύρια εργάτες υπέφεραν τραυματισμούς χάνοντας μέρες εργασίας και σχεδόν 40 εκατομμύρια εργάσιμες μέρες χάνονταν. Το κόστος τότε υπολογιζόταν στα 33 δισεκατομμύρια δολάρια από χαμένους μισθούς, κόστη περίθαλψης, ασφαλιστικά διαχειριστικά κόστη, και έμμεσα κόστη. Για μια εταιρία του μεγέθους της Du Pont, ο τεχνικός ασφαλείας καθόριζε ότι ένα ατύχημα που άφηνε κάποιον εργάτη ανάπηρο κόστιζε μέσο όρο 18.650 δολάρια.²⁶

3. ΥΠΟΧΡΕΩΣΕΙΣ ΤΩΝ ΕΠΙΧΕΙΡΗΣΕΩΝ (ΕΡΓΟΔΟΤΩΝ)

«Ο εργοδότης είναι υπεύθυνος για την ασφάλεια και την υγεία των εργαζομένων στην επιχείρησή του και δεν απαλλάσσεται από αυτήν την ευθύνη του ούτε όταν οι εργαζόμενοι δεν τηρούν τις υποχρεώσεις τους, ούτε όταν αναθέτει καθήκοντα προστασίας και πρόληψης του επαγγελματικού κινδύνου στον Τεχνικό ασφαλείας ή/ και στον Γιατρό εργασίας ή/ και σε αρμόδιες Εξωτερικές Υπηρεσίες Προστασίας και Πρόληψης».

Με βάση την νομοθεσία όλες οι επιχειρήσεις εφόσον απασχολούν έστω και έναν εργαζόμενο πρέπει να έχουν τεχνικό ασφαλείας (Π.Δ. 17/96, άρθρο 4, παράγραφοι 1 και 2). Επίσης, οι επιχειρήσεις που απασχολούν από 50 και πάνω εργαζομένους ή όσες έχουν έστω και έναν εργαζόμενο που ασχολείται με μόλυβδο, αμίαντο, βιολογικούς παράγοντες, πρέπει να έχουν γιατρό εργασίας. (Π.Δ.94/87, Π.Δ.70^α/88, Π.Δ. 186/95).

²⁵ Wayne F.Cascio, Elias M.Awad, "Human Resources Management: An Information Systems Approach", Reston Publishing Company, 1981,p.461

²⁶ Wayne F.Cascio, "Managing Human Resources: Productivity, Quality of Work Life, Profits" 2nd edition, McGraw-Hill Book Company, p.551-552

Ακόμα, ο εργοδότης έχει υποχρέωση να διαρρυθμίσει τα θέματα της εργασίας, τους χώρους εργασίας και διαμονής των μισθωτών, τις εγκαταστάσεις, τα μηχανήματα και εργαλεία, με τρόπο που να προστατεύεται η υγεία και η ασφάλεια τους. Επιβάλλονται φροντίδες για την καθαριότητα, το φωτισμό, τον αερισμό των χώρων, καθώς και για την αναλογία των εργαζομένων σ' αυτούς, όροι για την λειτουργία των μηχανημάτων, κ.α.²⁷ Για τους παραβάτες, η νομοθεσία αυτή προβλέπει ποινικές κυρώσεις.

Μέσα στις υποχρεώσεις του εργοδότη είναι:

α) να αναγγέλλει στην Επιθεώρηση Εργασίας τα εργατικά ατυχήματα και αν τηρεί ειδικό βιβλίο ατυχημάτων.

β) να διαθέτει υπεύθυνη τεχνική επίβλεψη, συνεχούς εποπτείας, για την τήρηση των μέτρων ασφαλείας και την τήρηση βιβλίου υποδείξεων και μέτρων εργασίας και προστασίας των εργαζομένων.

γ) να παρέχει κάθε διευκόλυνση και στοιχεία στις Υπηρεσίες Επιθεωρήσεων και να συμμορφώνεται προς τις υποδείξεις και συστάσεις τους.²⁸

Στο τέλος της εργασίας, στο παράρτημα, παραθέτουμε ανάλυση του σχετικού Προεδρικού Διατάγματος 17/1996, που καθορίζει τις υποχρεώσεις των εργοδοτών.

4. ΠΟΛΙΤΙΚΗ ΚΑΙ ΠΡΟΓΡΑΜΜΑ ΤΩΝ ΕΠΙΧΕΙΡΗΣΕΩΝ ΓΙΑ ΤΗΝ ΑΣΦΑΛΕΙΑ ΚΑΙ ΥΓΙΕΙΝΗ

1.4.1. Πολιτική για την ασφάλεια και υγιεινή.

Κάθε εταιρία και εργοδότης, και μετά τις νομοθετικές παρεμβάσεις σχετικά με την ασφάλεια και την υγιεινή στην εργασία, θα πρέπει να ακολουθεί τους νόμους αυτούς και να διασφαλίζει όσο το δυνατόν καλύτερη ποιότητα στο εργασιακό περιβάλλον. Για να συμβεί κάτι τέτοιο με χαμηλό κόστος για την επιχείρηση θα πρέπει να υιοθετείται μια πολιτική και ένα πρόγραμμα για την υγιεινή και την ασφάλεια των εργαζομένων.

Πολιτική μιας επιχείρησης θα πρέπει να είναι:

²⁷ Χατζηπαντελή Σ. Παναγιώτα, «Διοίκηση Ανθρώπινου Δυναμικού», εκδόσεις Μεταίχμιο, Αθήνα 1998, σελ.196-197.

²⁸ «Υγιεινή και Ασφάλεια στους Χώρους Εργασίας», ΕΛ.ΚΕ.ΠΑ., Ομιλίες Σεμιναρίου της Ένωσης Ελλήνων Χημικών, Αθήνα 1989, σελ. 302-303.

α) η παροχή και η διατήρηση ασφαλών και υγιεινών συνθηκών εργασίας, δηλαδή περιβάλλον, εξοπλισμό, συστήματα, οργάνωση εργασίας και μεθόδους, ώστε να προστατεύεται και να προάγεται η υγεία των εργαζομένων και

β) η εξασφάλιση της αρμονικής λειτουργίας των σωματικών και ψυχολογικών ικανοτήτων του κάθε εργαζομένου στις απαιτήσεις της εργασίας που πρόκειται να εκτελέσει.²⁹

Γι' αυτό θα πρέπει να γίνονται οι κατάλληλες διοικητικές και τεχνολογικές παρεμβάσεις, να παρέχεται η απαιτούμενη πληροφόρηση, εκπαίδευση και επίβλεψη, καθώς και να ελέγχεται ανά τακτικά χρονικά διαστήματα η υγεία των εργαζομένων. Η πολιτική θα πρέπει να είναι σύννομη και να αναθεωρείται όταν κρίνεται αναγκαίο από τον υπεύθυνο διευθυντή της επιχείρησης, και σαφώς όταν επιβάλλεται από την νομοθεσία ή τον ιατρό εργασίας της εταιρείας.

Για να καθορίσουμε το κατά πόσο μια πολιτική είναι αποτελεσματική, οι επιχειρήσεις μπορούν να συγκρίνουν τις περιπτώσεις, την σοβαρότητα και την συχνότητα των ασθενειών και ατυχημάτων πριν και μετά την επιβολή αυτής.³⁰

ΠΙΝΑΚΑΣ 1. : Πηγές και Πολιτικές για βελτίωση της Επαγγελματικής Ασφάλειας και Υγείας

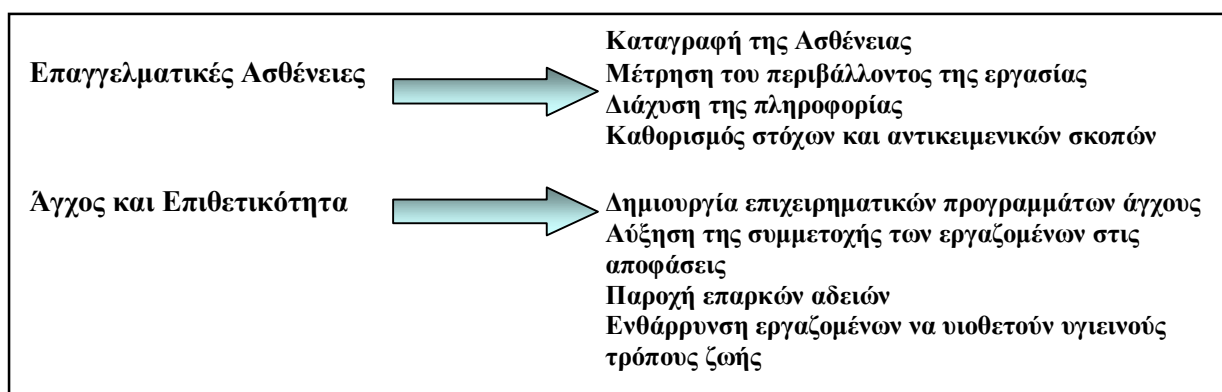

Πηγή: Susan E. Jackson, Randall S. Schuler, "Managing Human Resources: *A Partnership Perspective*", edition 7th, South-Western, 1999

Ειδικότερα, η πολιτική της επιχείρησης θα πρέπει να περιστρέφεται γύρω από την **μείωση των περιπτώσεων ασθενειών**, εφόσον οι επαγγελματικές ασθένειες κοστίζουν πολύ περισσότερο και είναι πιο επικίνδυνες για αυτήν, απ' ότι τα ατυχήματα.

²⁹ Μπαζάς Θεόδωρος, «ΘΕΜΑΤΑ ΙΑΤΡΙΚΗΣ ΕΡΓΑΣΙΑΣ ΣΤΗΝ ΠΡΑΞΗ», εκδ. ΕΕΔΕ, Αθήνα 1999, σελ.24

³⁰ Susan E. Jackson, Randall S. Schuler, "Managing Human Resources: *A Partnership Perspective*", edition 7th, South-Western, 1999, σελ. 592

Θεωρείται δύσκολη η ανάπτυξη πολιτικών μείωσης των περιπτώσεων ασθενείας. Σε μια τέτοια προσπάθεια χρειάζεται η **φύλαξη αρχείου** τουλάχιστον για 40 χρόνια, σχετικά με μετρήσεις για το επίπεδο των διαφόρων επικίνδυνων ουσιών στο χώρο εργασίας. Επίσης, ο **έλεγχος της έκθεσης** σε τέτοιες επικίνδυνες ουσίες είναι απαραίτητος, καθώς και ο περιορισμός της έκθεσης σε αυτές. Τέλος, ο **γενετικός έλεγχος** των εργαζομένων είναι μια επιπλέον προσέγγιση, η οποία λαμβάνει χώρα στις Ηνωμένες Πολιτείες της Αμερικής και έχει πολλούς αντιπάλους στην εφαρμογή της, εφόσον παραβιάζει τα ατομικά δικαιώματα των εργαζομένων.

Ο **έλεγχος του άγχους και της επιθετικότητας** είναι βασική πηγή από την οποία διαμορφώνεται πολιτική αντιμετώπισης των ψυχολογικών αυτών φαινομένων. Η **αύξηση της συμμετοχής των εργαζομένων στη λήψη αποφάσεων** αποτελεί σημαντικό βήμα. Οι ευκαιρίες στο να αυτοκαθορίζονται, σε συνδυασμό με την ελευθερία και την ικανότητα να επηρεάζουν τα γεγονότα στο περιβάλλον τους, είναι προϋποθέσεις που πραγματικά δίνουν κίνητρα και υψηλή αξία στον εργαζόμενο.

Υπάρχουν βέβαια και **ανεξάρτητες πολιτικές διαχείρισης του άγχους** σε μια επιχείρηση. Βασίζεται κατά ένα μεγάλο μέρος σε μια αρχική αναγνώριση των προσωπικών στόχων των εργαζομένων. Άλλες πολιτικές περιλαμβάνουν την παρακολούθηση μιας καλής διαίτας, την συχνή σωματική εξάσκηση, τον έλεγχο της υγείας και την δημιουργία κοινωνικών υποστηρικτικών ομάδων.³¹

Τέλος, από τον Παγκόσμιο Οργανισμό Υγείας έχει δημιουργηθεί ένα πρόγραμμα για την επαγγελματική υγεία, με σκοπό να βοηθήσει τα μέλη του στην διασφάλιση της υγείας και της ασφάλειας στην εργασία για όλους τους εργαζομένους, κάνοντας τους ικανούς να ζουν μια κοινωνικώς και οικονομικώς παραγωγική ζωή, το οποίο ουσιαστικά αποτελείται από δέκα στρατηγικές που με τη σειρά τους καθορίζουν την πολιτική του οργανισμού. Τις παραθέτουμε αναφορικά:

- 1) Ενδυνάμωση των διεθνών και εθνικών πολιτικών για την υγεία στην εργασία και ανάπτυξη των απαραίτητων πολιτικών εργαλείων.
- 2) Ανάπτυξη ενός υγιούς εργασιακού περιβάλλοντος.
- 3) Ανάπτυξη πρακτικών υγιούς εργασίας και προώθηση της υγείας στην εργασία.
- 4) Ενδυνάμωση της επαγγελματικής φροντίδας υγείας και υπηρεσιών αυτής.

³¹ Susan E. Jackson, Randall S. Schuler, "Managing Human Resources: *A Partnership Perspective*", edition 7th, South-Western, 1999, σελ. 592-597

- 5) Εγκαθίδρυση των απαραίτητων υποστηρικτικών υπηρεσιών για την επαγγελματική υγεία.
- 6) Ανάπτυξη προτύπων επαγγελματικής υγείας βασισμένα σε επιστημονική εκτίμηση κινδύνου.
- 7) Ανάπτυξη ανθρωπίνων πόρων για την επαγγελματική υγεία.
- 8) Εγκαθίδρυση συστημάτων καταγραφής και συστημάτων δεδομένων, ανάπτυξη για υπηρεσίες πληροφοριών για ειδικούς, αποτελεσματική μεταφορά δεδομένων και αύξηση της δημοσίας συνείδησης μέσω δημοσίων πληροφοριών υγείας.
- 9) Ενδυνάμωση της έρευνας.
- 10) Ανάπτυξη της συνεργασίας σχετικά με την επαγγελματική υγεία με άλλους οργανισμούς.³²

Με βάση τις δέκα αυτές στρατηγικές κινείται ο Παγκόσμιος Οργανισμός Υγείας από την περίοδο ίδρυσής του και σύμφωνα με αυτές διαμορφώνει την πολιτική του πάντα με σκοπό την ασφάλεια και υγεία των εργαζομένων στις χώρες μέλη του.

1.4.2. Προγράμματα για την ασφάλεια και υγιεινή.

Οι μεταβαλλόμενες αντιλήψεις (συμπεριφορές) είναι ένα σημαντικό κομμάτι από κάθε πρόγραμμα μείωσης των ασθενειών που σχετίζονται με την εργασία. Η ανάπτυξη μιας κουλτούρας ασφάλειας, ή κλίματος, όπου κάθε άτομο αναλαμβάνει την ευθύνη για ασφάλεια και υγιεινή, είναι πολύ σημαντική. Έχει ειπωθεί, ότι μια από τις πιο σημαντικές διαστάσεις στον καθορισμό του κλίματος ασφάλειας και υγιεινής μιας επιχείρησης, είναι η αντίληψη των εργαζομένων για την στάση του μάνατζμεντ σχετικά με την υγιεινή και την ασφάλεια. Το ασφαλές εργασιακό περιβάλλον χρειάζεται να αντιμετωπίζεται σαν κάτι που είναι ουσιαστικά απαραίτητο για την διεκπεραίωση μιας εργασίας με ασφάλεια και ότι είναι ψυχολογικά απαραίτητο να πείσεις χαμηλότερα στελέχη, ότι η ασφάλεια μετράει πραγματικά σαν στόχος της επιχείρησης. Θετικές κουλτούρες υγιεινής και ασφάλειας μπορούν να εκφραστούν με διάφορους τρόπους, περιλαμβάνοντας για παράδειγμα, την παροχή αντιπροσώπων

³² Mikhail Ivanovich Mikheev, "Occupational health for all: the strategy of the World Health Organization", Environmental Management and Health, May 1997, MCB University Press, p.199-201

του προσωπικού ασφαλείας, δίνοντας έμφαση στην εκπαίδευση ασφαλείας και παροχή συμβουλών στο προσωπικό, πάνω σε θέματα υγιεινής και ασφάλειας.³³

Μια απαραίτητη και σωστή λοιπόν επιχειρηματική κίνηση είναι η δημιουργία και εφαρμογή ενός προγράμματος ασφάλειας και υγιεινής της εργασίας, με βάση κάθε φορά την πολιτική που έχει διαλέξει να ακολουθήσει στο θέμα αυτό η επιχείρηση.

Ένα συγκεκριμένο πρόγραμμα ασφάλειας και υγιεινής της εργασίας μπορεί να δημιουργηθεί με ένα ή περισσότερα από τα παρακάτω στοιχεία:^{34,35,36,37}

- 1) **Στήριξη από την κορυφή της επιχείρησης.** Το top management μιας επιχείρησης πρέπει να στηρίζει ενεργά ένα πρόγραμμα ασφάλειας, έτσι ώστε να είναι αποτελεσματικό και βιώσιμο. Με προσωπική παρακολούθηση, περιοδικούς ελέγχους, επιμονή στις αναφορές σχετικές με το θέμα και συμπερίληψη αυτού στην ατζέντα των συναντήσεων των διευθυντών, δίνουν την κατάλληλη υποστήριξή τους.³⁸
- 2) **Διορισμός ενός διευθυντή ασφάλειας.** Κάποιος δηλαδή που θα επιβλέπει την δημιουργία και την συντήρηση του προγράμματος αυτού. Ακόμα και σε μικρές επιχειρήσεις επιβάλλεται ο ορισμός ενός υπεύθυνου προσώπου που θα έχει τα ανάλογα καθήκοντα.
- 3) **Μηχανολόγηση ενός ασφαλούς εργοστασίου και λειτουργία αυτού.** Όλα τα μέρη εργασίας πρέπει να είναι καθαρά, καλά φωτισμένα και αεριζόμενα. Τα μηχανικά τεχνάσματα για τον χειρισμό των πρώτων υλών πρέπει να παρέχονται και γενικότερα να υπάρχει εύρυθμη και ασφαλής λειτουργία των εγκαταστάσεων μιας επιχείρησης.
- 4) **Εκπαίδευση όλων των εργαζομένων στο να δρουν με ασφάλεια.** Ένα μεγάλο μέρος του προγράμματος πρέπει να αφιερώνεται στη διαδικασία εκμάθησης του εργαζομένου να μάθει να δρα, να σκέφτεται και να εργάζεται

³³ “Results from the Health and Safety Module of the British Social Attitudes Survey 2001”, Health & Safety Executive, December 2002., p.1

³⁴ Edwin B. Flippo, “Personnel Management”, 6th edition, 1984, McGraw-Hill Book Company, p.523-529.

³⁵ Wayne F.Cascio, Elias M.Awad, “Human Resources Management: An Information Systems Approach”, Reston Publishing Company, 1981, p.463-465

³⁶ Χατζηπαντελή Σ. Παναγιώτα, «Διοίκηση Ανθρώπινου Δυναμικού», εκδόσεις Μεταίχμιο, Αθήνα 1998, σελ.204.

³⁷ Κανελλόπουλος Κ. Χαράλαμπος, «Αποτελεσματική Διοίκηση Ανθρώπινων Πόρων», Αθήνα 1991, σελ. 399-400.

³⁸ Κανελλόπουλος Κ. Χαράλαμπος, «Διοίκηση Προσωπικού – Τα ανθρώπινα προβλήματα του Μάνατζμεντ», Αθήνα 1991, σελ. 422-423.

με ασφάλεια. Υπάρχουν πολλές μορφές που αυτή η εκπαίδευση μπορεί να πάρει, όπως η εισαγωγή νέων εργαζομένων, ειδικές προσπάθειες από τον υπεύθυνο του προγράμματος, εγκαθίδρυση ειδικών συναντήσεων για την ασφάλεια και ειδικών επιτροπών, ανάρτηση αφισών και εκθέσεις που να δίνουν έμφαση στην ανάγκη για ασφαλή εργασία.

- 5) **Έλεγχος του εργασιακού περιβάλλοντος.** Ίσως η πιο αποτελεσματική προσέγγιση στην ασφάλεια είναι ένα καλοσχεδιασμένο εργασιακό περιβάλλον. Ασφαλής εξοπλισμός δίνει στους εργαζομένους την αίσθηση της ασφάλειας στη δουλειά και μια βάση για προσοχή και παραγωγικότητα.³⁹
- 6) **Διατήρηση ενός αρχείου.** Ο εργοδότης πρέπει να κρατάει αρχεία ακριβή με αναφορά στον αριθμό των ατυχημάτων, στις επαγγελματικές ασθένειες και στις χαμένες μέρες εργασίας. Αυτά πρέπει να βρίσκονται στη διάθεση των επιθεωρητών όποτε ζητηθούν.
- 7) **Ανάλυση ατυχήματος.** Ένα ατύχημα επειδή είναι απρόβλεπτο γεγονός πρέπει να αναλύεται τόσο από πλευράς αιτιών, όσο και από πλευράς κόστους. Τα έμμεσα κόστη είναι πολλά και πρέπει να λαμβάνονται υπόψη.
- 8) **Αγώνες ασφάλειας.** Πρέπει να θεωρηθούν σαν ένα είδος εκπαίδευσης των εργαζομένων, αλλά είναι αρκετά διαφορετικά στην πραγματικότητα. Και μάλιστα υπάρχει μεγάλος αντίλογος για τα κέρδη από έναν διαγωνισμό ασφάλειας. Συνήθως συμβαίνει να μειώνονται τα ατυχήματα στο διάστημα του διαγωνισμού και να αυξάνονται πάλι στο διάστημα μετά το τέλος αυτού.
- 9) **Εφαρμογή κανόνων.** Οι εργαζόμενοι διαφέρουν και για μερικούς μόνο η αρνητική προσέγγιση ενός προγράμματος ασφάλειας διεγείρει την επιθυμητή συμπεριφορά. Επιπλήξεις, πρόστιμα και απολύσεις έχουν το δικό τους κατάλληλο μέρος σε ένα αποτελεσματικό πρόγραμμα ασφάλειας.

Σύμφωνα με τον **Ευρωπαϊκό Οργανισμό για την Ασφάλεια και την Υγεία στην εργασία** προτάθηκαν τα ακόλουθα που αφορούν τις επαγγελματικές ασθένειες:⁴⁰

- Παροχή ενημέρωσης και κατάρτισης των εργαζομένων στο χώρο της υγείας για τις επαγγελματικές ασθένειες.
- Ανάγκη για την εφαρμογή συγκεκριμένων ιατρικών πρωτοκόλλων.

³⁹ Κανελλόπουλος Κ. Χαράλαμπος, «Διοίκηση Προσωπικού – Τα ανθρώπινα προβλήματα του Μάνατζμεντ», Αθήνα 1991,σελ. 428-429.

⁴⁰ Ευρωπαϊκός Οργανισμός για την ασφάλεια και την Υγεία στην εργασία, «Η κατάσταση της επαγγελματικής ασφάλειας και υγείας στην Ευρωπαϊκή Ένωση-Πιλοτική Μελέτη».σελ.61

- Η σημασία αύξησης της ενημέρωσης για τον αναδυόμενο κίνδυνο και τα τοξολογικά προβλήματα.
- Απαίτηση για ένταξη περισσότερων επαγγελματικών ασθενειών στα εθνικά μητρώα.
- Παροχή κατευθυντήριων γραμμών στον τομέα υγειονομικής περίθαλψης σχετικά με τη διάγνωση και την αγωγή διαφόρων προβλημάτων υγείας σχετικών με την εργασία, καθώς και πληροφοριών για την πρόληψη, τη διατήρηση εργασίας και την επιστροφή στην εργασία.

5. ΚΟΣΤΗ ΚΑΙ ΟΦΕΛΗ ΑΠΟ ΤΗΝ ΕΦΑΡΜΟΓΗ ΠΡΟΓΡΑΜΜΑΤΟΣ ΥΓΙΕΙΝΗΣ ΚΑΙ ΑΣΦΑΛΕΙΑΣ

1.5.1. Κόστη από την εφαρμογή προγραμμάτων

Στο σύγχρονο μάνατζμεντ είναι αποδεκτό ότι προληπτικά προγράμματα ασφάλειας και υγείας αξίζουν το κόστος τους.

Παρόλα αυτά οι επιχειρήσεις μέσα από ένα σύνολο επιλογών, επιλέγουν το μέγεθος που θέλουν να επενδύσουν στην ασφάλεια και υγεία των εργαζομένων. Για παράδειγμα μια αφίσα που παρακινεί τους εργαζομένους να σκέφτονται την ασφάλεια, είναι μια προσπάθεια που απαιτεί μικρή δαπάνη. Αντιθέτως η δημιουργία μιας επιτροπής ασφαλείας, προκειμένου να ενθαρρύνει την ενεργή εμπλοκή των εργαζομένων μέσω συναντήσεων, τις επιθεωρήσεις χώρων εργασίας και την εκτίμηση των παραπόνων των εργαζομένων είναι πιο δαπανηρή κίνηση. Η επιλογή με το υψηλότερο κόστος περιλαμβάνει συχνή εκπαίδευση ασφάλειας για όλους τους εργαζομένους. Η εκπαίδευση μπορεί να περιλαμβάνει ταινίες, διαλέξεις από ειδικούς στο θέμα της ασφάλειας και επιδείξεις σε περιπτώσεις έκτακτης ανάγκης. Για κάθε ένα από αυτά τα επίπεδα προγραμμάτων ασφάλειας και υγείας, τα κόστη της επένδυσης είναι μετρήσιμα. Περιλαμβάνουν τους μισθούς των εργαζομένων που λαμβάνουν μέρος στο πρόγραμμα, τα κόστη των εξωτερικών υπηρεσιών που χρησιμοποιούνται και τα κόστη για την εφαρμογή των προγραμμάτων αυτών.

1.5.2. Οφέλη από την εφαρμογή προγραμμάτων

Δυστυχώς, τα κέρδη που προκύπτουν από τέτοια προγράμματα δεν μπορούν να ανιχνευτούν τόσο εύκολα στην βάση. Βέβαια το κέρδος που μπορεί να ποσοτικοποιηθεί εύκολα ως αποτέλεσμα της εισαγωγής ενός επιτυχημένου προγράμματος υγείας και ασφάλειας είναι η μείωση των περιπτώσεων και η μείωση

στα ασφάλιστρα των εργαζομένων. Λιγότερο μετρήσιμα κέρδη περιλαμβάνουν την αποφυγή του έμμεσου κόστους ενός ατυχήματος ή ασθένειας όπως:⁴¹

- 1) Κόστος των μισθών που πληρώνονται για τον χαμένο χρόνο.
- 2) Κόστος ζημιάς σε υλικά και εξοπλισμό.
- 3) Κόστη υπερωριών που απαιτούνται μετά το ατύχημα.
- 4) Κόστος μισθών που πληρώνονται σε επιθεωρητές εφόσον ο χρόνος τους απαιτείται για δραστηριότητες που είναι αποτέλεσμα ατυχήματος.
- 5) Κόστος μειωμένης παραγωγής του εργάτη που ασθένησε ή έπαθε ατύχημα, μετά την επιστροφή του στην εργασία.
- 6) Κόστη που σχετίζονται με τον χρόνο που παίρνει έναν νέο εργάτη να μάθει την δουλειά.
- 7) Ιατρικά κόστη που δεν ήταν ασφαλισμένα από την επιχείρηση.
- 8) Κόστος της ώρας που σπαταλάται από τους διευθυντές και τους υπαλλήλους για να διερευνήσουν ή να προχωρήσουν στη διαδικασία συμπλήρωσης των εντύπων συντάξεως των εργαζομένων.

Ο προϋπολογισμός για αυτά τα κόστη, και η αναγνώριση των τάσεων σε αυτές, είναι πού δύσκολος. Αυτό μπορεί να γίνει με βάση τις πληροφορίες του παρελθόντος και την κρίση των στελεχών.

Επίσης, υπάρχουν και έμμεσα οφέλη που δεν ορίζονται απλά σαν αποφυγή έμμεσου κόστους όπως ήταν τα προαναφερθέντα.⁴²

- 1) Περισσότερη παραγωγικότητα οφειλόμενη στις λιγότερες χαμένες εργατοώρες.
- 2) Αυξημένη αποτελεσματικότητα και ποιότητα από ένα περισσότερο έμπιστο εργατικό δυναμικό.
- 3) Μεγαλύτερη ευελιξία και προσαρμοστικότητα του εργατικού δυναμικού σαν αποτέλεσμα της αυξημένης συμμετοχής και αυξημένης αίσθησης ιδιοκτησίας και
- 4) Καλύτερη επιλογή αναλογιών εξαιτίας της βελτιωμένης εικόνας της επιχείρησης.

Με τον τρόπο αυτό οι επιχειρήσεις μπορούν να αυξήσουν τα κέρδη τους ουσιαστικά και να εξυπηρετήσουν καλύτερα τους αντικειμενικούς στόχους των μετόχων τους.

⁴¹ Wayne F. Cascio, "Managing Human Resources: Productivity, Quality of Work Life, Profits" 2nd edition, McGraw-Hill Book Company, p.551-552

⁴² Susan E. Jackson, Randall S. Schuler, "Managing Human Resources: A Partnership Perspective", edition 7th, South-Western, 1999, σελ. 583

ΚΕΦ.2. ΕΡΕΥΝΑ ΝΟΣΗΡΟΤΗΤΑΣ ΜΕΤΑΞΥ ΑΣΦΑΛΙΣΜΕΝΩΝ ΣΤΟ Ν.Α.Τ. ΚΑΙ ΑΣΦΑΛΙΣΜΕΝΩΝ ΣΤΟ ΙΚΑ (περιφέρεια Αθήνας).

2.1.1. Ο σκοπός της έρευνας

Σκοπός της εργασίας είναι να δώσει ένδειξη πώς το ναυτικό επάγγελμα επηρεάζει την υγεία των εργαζομένων σε αυτό σε μεγαλύτερο ποσοστό από ότι τα υπόλοιπα επαγγέλματα, ειδικά σε κάποιες κατηγορίες νοσημάτων. Μια τέτοια προσπάθεια με πρωτογενή στοιχεία θα μπορούσε να γίνει η αφορμή για περαιτέρω έρευνα από ιατρικής πλευράς, έτσι ώστε η παραπάνω πρόταση να αποδειχθεί αν όντως ισχύει και από επιστημονικής απόψεως. Για να οδηγηθούμε στο συμπέρασμα αυτό θεωρήθηκε απαραίτητο να χρησιμοποιήσουμε πρωτογενή στοιχεία από τα αρχεία των άμεσα ασφαλισμένων στο ΝΑΤ. Μέσω των φακέλων των ασφαλισμένων μπορέσαμε να βρούμε τα άτομα εκείνα που βγήκαν σε πρόωρη σύνταξη λόγω αναπηρίας και συγκεκριμένα λόγω ασθένειας. Επίσης καταγράφηκε η ηλικία των ασφαλισμένων, τα έτη προϋπηρεσίας σε πλοία και η θέση που κατείχαν κατά τη διάρκεια αυτής. Η εύρεση της ασθένειας και κατά περίπτωση των ασθενειών λόγω των οποίων βγήκαν σε πρόωρη σύνταξη, έγινε από τις Ιατρικές Γνωματεύσεις.

2.1.2. Η πορεία της έρευνας στο Ναυτικό Απομαχικό Ταμείο

Για να γίνει δυνατή μια τέτοια ερευνητική προσπάθεια ήταν απαραίτητη η άδεια από τον Γενικό Διευθυντή του ΝΑΤ, εφόσον θα είχαμε πρόσβαση σε ευαίσθητα προσωπικά δεδομένα. Επόμενο βήμα ήταν η εύρεση από το Γμήμα Ναυτικών Ατυχημάτων των μητρώων όσων είχαν συνταξιοδοτηθεί πρόωρα λόγω ασθένειας από το 1996-2001. Ακολούθως, έγινε αναζήτηση και καταγραφή των παραπάνω μητρώων, έτσι ώστε η αναζήτηση των φακέλων από τα αρχεία του ταμείου να γίνει εφικτή.

Μετά το τέλος της διαδικασίας αυτής και με τη συνεργασία των αρχειοφυλάκων του Ν.Α.Τ. έγινε η έρευνα στα αρχεία, από όπου συλλέχθηκαν όλα τα απαραίτητα στοιχεία, εφόσον καταγράφηκαν επακριβώς οι ασθένειες για καθέναν ασφαλισμένο ξεχωριστά, καθώς και το χρονικό διάστημα που εργάζονταν σε πλοία και τη θέση που κατείχαν σε αυτά. Εξετάστηκαν περίπου 1000 φάκελοι από τους οποίους οι 756 αποτέλεσαν την πραγματική πηγή πρωτογενών στοιχείων. (Οι υπόλοιποι 244 φάκελλοι αφορούσαν ναυτικούς που απεβίωσαν, που είχαν βγει σε σύνταξη λόγω ατυχήματος και λόγω γήρατος. Το υπόλοιπο ποσοστό αφορούσε εγγεγραμμένους των οποίων ο φάκελλος δεν ήταν διαθέσιμος.)

Ακολούθησε μια πρώτη επεξεργασία των στοιχείων, καθώς και καταγραφή των ασθενειών που είχαν κατηγοριοποιηθεί σε 13 βασικές διαφορετικές ομάδες, σύμφωνα με την κατηγοριοποίηση που χρησιμοποιεί η Εθνική Στατιστική Υπηρεσία Ελλάδος στο Μηνιαίο της Δελτίο και σύμφωνα με τη «Διεθνή Ταξινόμηση των Νόσων» που έχει υιοθετηθεί από τον Παγκόσμιο Οργανισμό της Υγείας για να είναι συγκρίσιμες οι στατιστικές αυτές σε διεθνές επίπεδο.⁴³ Οι δεκατρείς αυτές κατηγορίες νοσημάτων είναι οι εξής:

1. Λοιμώδεις και παρασιτικές νόσοι
2. Νεοπλάσματα γενικώς, λεμφώματα και μελανώματα
3. Νόσοι ενδοκρινικές, μεταβολικές, διαταραχές θρέψεως και ανοσολογικές διαταραχές
4. Νόσοι του αίματος και των αιμοποιητικών οργάνων
5. Ψυχικές διαταραχές, ψυχοσύνδρομα
6. Νόσοι του νευρικού συστήματος & των αισθητήριων οργάνων
7. Νόσοι του κυκλοφορικού συστήματος
8. Νόσοι του αναπνευστικού συστήματος
9. Νόσοι του πεπτικού συστήματος
10. Νόσοι ουροποιογεννητικού συστήματος
11. Νόσοι του δέρματος και του υποδόριου ιστού
12. Νόσοι μυοσκελετικού συστήματος & του συνδετικού ιστού
13. Συμπτώματα & ασαφώς περιγραφόμενες παθολογικές καταστάσεις

Για την συνέχιση της έρευνας και την εξαγωγή συμπερασμάτων που αποτελούν και τον κύριο στόχο της διπλωματικής εργασίας, θα έπρεπε να βρεθούν αντίστοιχα στοιχεία για τις ασθένειες που αφορούν βέβαια στο σύνολο του ελληνικού ενεργά απασχολούμενου πληθυσμού για να γίνει η σύγκριση αυτών με τα στοιχεία που συλλέχθηκαν από το Ν.Α.Τ.

2.1.3. Άλλες πηγές στοιχείων της έρευνας (Εθνική Στατιστική Υπηρεσία Ελλάδος, Σχολή Επιστημών Υγείας)

Η Εθνική Στατιστική Υπηρεσία της Ελλάδος ήταν μια υποτιθέμενα καλή λύση. Μετά όμως από σχετική έρευνα δεν βρέθηκαν τα απαραίτητα στοιχεία. Τα στατιστικά δελτία της υπηρεσίας αναφέρονται μόνο σε **ασθενείς εξελθόντες από**

⁴³ Τριχόπουλος Δημήτριος, «Επιδημιολογία, αρχές-μέθοδοι-εφαρμογές»,Επιστημονικές Εκδόσεις Γρ. Παρισιάνος, Αθήνα 1982, σελ.20,30

νοσοκομεία, γεγονός που σημαίνει πως πιθανόν να υπάρχουν καταγεγραμμένοι κάποιοι περισσότεροι από μια φορά.

Εν συνεχεία και εφόσον τα στοιχεία της Ε.Σ.Υ.Ε. δεν ήταν τα απαιτούμενα ήρθαμε σε επαφή με τον Καθηγητή Επιδημιολογίας και Υγιεινής της Σχολής Επιστημών Υγείας κο **Τριχόπουλο**, και ακολούθως με την Αναπληρώτρια Καθηγήτρια του ίδιου τμήματος κα **Λινού Αθηνά**, η οποία ασχολείται αποκλειστικά με τις Επαγγελματικές Ασθένειες. Επιβεβαιώθηκε το γεγονός ότι δεν υπάρχουν στατιστικά στοιχεία που να αφορούν τις νόσους στο σύνολο του ελληνικού πληθυσμού. Τα μοναδικά στοιχεία των οποίων η πληρότητα αμφισβητείται, είναι αυτά που αφορούν τους καρκίνους στην Ελλάδα και καταγράφονται από το Υπουργείο Υγείας. Μετά από συλλογική συζήτηση και εξέταση των δυσκολιών ενός τέτοιου εγχειρήματος προτάθηκαν οι εξής λύσεις που θα μπορούσαν να οδηγήσουν σε κάποια πιθανά χρήσιμα και αξιόλογα συμπεράσματα:

α) Να γίνει σύγκριση των στοιχείων που συλλέχθηκαν από το Ν.Α.Τ. με τα στοιχεία κάποιου άλλου επαγγέλματος. Για παράδειγμα σύγκριση των ναυτικών με τους αεροπόρους, αν και θα πρέπει σε κάθε περίπτωση να δικαιολογηθεί μια τέτοια επιλογή.

β) Να γίνει σύγκριση των στοιχείων από το Ν.Α.Τ. με στοιχεία αντίστοιχα του Ι.Κ.Α., η οποία θεωρούνταν δύσκολη περίπτωση και

γ) Να γίνει απλή παρουσίαση και αναφορά των στοιχείων που έχουν συλλεχθεί από το Ν.Α.Τ., χωρίς να γίνει σύγκριση αυτών με κάτι άλλο.

Επίσης αναζητήθηκαν εργασίες και έρευνες παρόμοιου περιεχομένου στην βιβλιοθήκη της συγκεκριμένης Σχολής, χωρίς όμως κάποια θετική κατάληξη.

Εν συνεχεία έγινε προσπάθεια να βρεθούν στοιχεία που να μπορούν να συγκριθούν με εκείνα του Ν.Α.Τ. Αν επιλέγαμε την πρώτη λύση τότε θα είχαμε σοβαρό πρόβλημα αιτιολόγησης της επιλογής μας να διαλέξουμε για παράδειγμα τους πιλότους. Το να γίνει απλή παρουσίαση των στοιχείων που συλλέχθηκαν στο Ν.Α.Τ. δεν θα οδηγούσε σε καμία ένδειξη και σε κανένα επιστημονικά αποδεδειγμένο συμπέρασμα. Όποτε έπρεπε να βρεθούν αντίστοιχα πραγματικά στοιχεία από κάποιο άλλο ασφαλιστικό ταμείο. Αντιπροσωπευτικότερο του ελληνικού οικονομικά ενεργού πληθυσμού είναι το ΙΚΑ, αφού καλύπτει το **45%** των

ασφαλισμένων, και για το λόγο αυτό θεωρήθηκε προτιμότερη λύση και πιο αξιόπιστη για την έρευνά μας.⁴⁴

2.1.4. Η πορεία της έρευνας στο Ίδρυμα Κοινωνικών Ασφαλίσεων

Αρχικά, μετά από επικοινωνία με τον κ. Σκιαδά, προϊστάμενο του Τμήματος Αναλογιστικών Μελετών και Στατιστικής του Ι.Κ.Α συλλέξαμε κάποια συγκεντρωτικά στοιχεία σχετικά με το σύνολο των άμεσα ασφαλισμένων, τις νέες συντάξεις αναπηρίας και τις ηλικίες αυτών. Τα στοιχεία αυτά από μόνα τους δεν ήταν αρκετά γιατί δεν υπάρχει καταγραφή των ασθενειών.

Ακολούθως απευθυνθήκαμε στο Κέντρο Διάγνωσης και Ιατρικής της Εργασίας του Ι.Κ.Α. και συλλέχθηκαν στοιχεία επαγγελματικών ασθενειών με την συμβολή του Ιατρού Εργασίας κ. Αλεξόπουλου. Στην φάση αυτή της έρευνάς μας έγινε σαφής η διαφορά που έχουν η «κοινή νόσος» από την «επαγγελματική ασθένεια», ορισμό της οποίας έχουμε δώσει στην εισαγωγή της εργασίας και ακολουθεί και η έννοια που προσδίδει σε αυτή το Ι.Κ.Α.

Σύμφωνα με το Ι.Κ.Α. που θα είναι σημείο αναφοράς στην έρευνά μας ισχύει το ακόλουθο: «*Το Ι.Κ.Α. γενικώς απονέμει σύνταξη αναπηρίας στις περιπτώσεις των ασθενών που έχουν υποστεί πάθηση, βλάβη, σωματική ή πνευματική εξασθένηση, η οποία τους προκαλεί ικανού βαθμού ανικανότητα για εργασία (κατ' ελάχιστο 50%). Όταν η αναπηρία αυτή οφείλεται σε ποσοστό τουλάχιστον 25% συνεπεία παθήσεων ή καταστάσεων που έχουν ως γενεσιουργό αιτία το επάγγελμα ή τις συνθήκες εργασίας του ασφαλισμένου, τότε χαρακτηρίζεται ως επαγγελματική*».⁴⁵ Για την διάγνωση των επαγγελματικών ασθενειών χρησιμοποιείται το άρθρο 40 του Κανονισμού Ασθενείας του Ι.Κ.Α. (ΦΕΚ 132,τ.Β'- 12/2/1979 και Υ.Α. Αριθμ.Φ21/2361, ΦΕΚ 819/Β/1993)

Η συνέχιση της έρευνας απαιτήσε, όπως και η ανάλογη στο ΝΑΤ, τη συλλογή στοιχείων από τα αρχεία του ταμείου για κάθε άμεσα ασφαλισμένο που έλαβε συντάξιμο ποσοστό αναπηρίας από τις Πρωτοβάθμιες Υγειονομικές Επιτροπές (Α.Υ.Ε.) για πρώτη φορά. Για να γίνει δυνατή μια τέτοια προσπάθεια ήταν απαραίτητη η άδεια από τον Διοικητή του ΙΚΑ, εφόσον θα είχαμε πρόσβαση σε ευαίσθητα προσωπικά δεδομένα για τους ασφαλισμένους που ανήκουν στην Αθήνα. (Στον πληθυσμό της Αθήνας συμπεριλαμβάνονται και οι εξής περιοχές οι οποίες δεν

⁴⁴ Περίληψη από Ημερίδα με θέμα «Εφαρμογή των θεσμών για την πρόληψη του εργασιακού κινδύνου στην Ελλάδα. Εξελίξεις και προοπτικές», Τεχνικό Επιμελητήριο Ελλάδας, 10 Νοεμβρίου 2000.

⁴⁵ Δρ. Παν. Αλουμάνης, Δρ. Ζωή Γεωργίου, Κυρ. Αλουμάνης, «Ελληνική Ιατρική Επιθεώρηση», Δεκέμβριος 2000, σελ. 71

έχουν δικές τους Υγειονομικές Επιτροπές απονομής συντάξεων: Ραφήνα, Άνδρος, Κάρυστος, Κορωπί, Μαρκόπουλο, Λαύριο, Κερατέα, Κόρινθο, Λουτράκι, Νεμέα, Κιάτο, Δερβέني, Ξυλόκαστρο, Αγ.Στέφανος και Σκάλα Ωρωπού.) Ο πληθυσμός των άμεσα ασφαλισμένων που ανήκουν στην Περιφέρεια της Αθήνας αντιστοιχεί περίπου στο **38%** του συνόλου των άμεσα ασφαλισμένων στο Ι.Κ.Α. πανελλαδικώς.

Με την βοήθεια και υποστήριξη του Διευθυντή των Υγειονομικών Επιτροπών της Αθήνας-Πειραιά (ενώθηκαν το 2000) κo Κοσμίδη Χρήστο, έγινε η συλλογή των απαιτούμενων στοιχείων. Το σύνολο των Ιατρικών γνωματεύσεων ήταν τόσο μεγάλο σε όγκο (περί τις 17.000 το χρόνο) που τελικά επιλέξαμε να καταγράψουμε τα στοιχεία της διατίας 1996-1997, εφόσον κατά τη διατία αυτή είχαμε και τα περισσότερα στοιχεία από το ΝΑΤ (237 νέες συντάξεις το 1996 και 212 αντιστοίχως το 1997). Για την εξυπηρέτηση των αναγκών της εργασίας μας και για την ύπαρξη μεγαλύτερου ποσού συγκρίσιμων στοιχείων επιλέχθηκαν τα έτη αυτά.

Εξετάσθηκαν 35.006 (17.477 του 1996 και 17.529 του 1997) Ιατρικές Γνωματεύσεις από τις οποίες οι 3.008 (1.630 του 1996 και 1.378 του 1997) αφορούσαν άμεσα ασφαλισμένους που κρίθηκαν για πρώτη φορά με συντάξιμο ποσοστό αναπηρίας. Για την απονομή σύνταξης αναπηρίας και τον καθορισμό της βαθμίδας αυτής θα πρέπει α) το ποσοστό αναπηρίας να είναι τουλάχιστον 50% και β) το ποσοστό της επιδείνωσης ή της νέας πάθησης που συμμετέχει στον καθορισμό της βαθμίδας αναπηρίας να είναι τουλάχιστον 25%.⁴⁶

Καταγράφηκαν η ασθένεια ή οι ασθένειες λόγο των οποίων κρίθηκαν ως ανάπηροι, καθώς και η ηλικία τους και το επάγγελμα που ασκούσαν κατά την ημέρα που εξετάσθηκαν από την Υγειονομική Επιτροπή. Για να μειωθεί το πλήθος των προς εξέταση ιατρικών γνωματεύσεων δε λήφθηκαν υπόψιν οι αποφάσεις των Δευτεροβάθμιων Υγειονομικών Επιτροπών (B.Y.E.). *Από τις B.Y.E. εξετάζονται οι ασφαλισμένοι εκείνοι που δεν έλαβαν συντάξιμο ποσοστό από την A.Y.E. και ζήτησαν επανεξέταση.*

Όποτε διαμορφώσαμε τους πληθυσμούς που θα συγκρίνουμε μεταξύ τους για να δώσουμε ένδειξη ότι πράγματι το ναυτικό επάγγελμα επιβαρύνει περισσότερο την υγεία των εργαζομένων σε αυτό απ' ότι το πλήθος των λοιπών επαγγελματιών στα οποία εργάζονται οι ασφαλισμένοι του Ι.Κ.Α. και είναι συνήθως οικοδόμοι, ιδιωτικοί

⁴⁶ «Κανονισμός Εκτίμησης Βαθμού Αναπηρίας», Ίδρυμα Κοινωνικών Ασφαλίσεων, Αθήνα 1995.

υπάλληλοι, εργάτες ανειδίκευτοι, ελαιοχρωματιστές, κλώστριες, γαζώτριες, οδηγοί, καθαρίστριες, σερβιτόροι, κ.α.

2.1.5. Τα στοιχεία της έρευνας

Όπως προαναφέρθηκε επιλέγηκαν τα στοιχεία δυο (2) ετών προς σύγκριση, του 1996 και 1997, εφόσον 449 νέες συντάξεις επί συνόλου 756 για την δετία 1996-2001, απονεμήθηκαν την διετία αυτή από το ΝΑΤ. Κατά το διάστημα αυτό, ο αντίστοιχος αριθμός των ατόμων της περιοχής της Αθήνας και της περιφέρειας αυτής του ΙΚΑ που έλαβαν συντάξιμο ποσοστό αναπηρίας από τις Πρωτοβάθμιες Υγειονομικές Επιτροπές (Α.Υ.Ε.) ήταν 3.008.

ΠΙΝΑΚΑΣ 2.: Παρουσίαση των στοιχείων της έρευνας

		<i>Σύνολο ΝΑΤ 1996 -1997</i>	<i>Σύνολο ΙΚΑ 1996 -1997</i>
ΗΛΙΚΙΕΣ	20 - 34	9	134
	35 - 49	200	874
	50 - 64	235	1.861
	65 -	3	134
Σύνολο Εγγραφών		449	3.008
Πληθυσμός Ασφαλισμένων⁴⁷ (Μέσος Όρος)	Άμεσα (Μέσος Όρος)	47.000	716.282

(Ο αναφερόμενος ως Πληθυσμός Άμεσα Ασφαλισμένων για το Ι.Κ.Α. υπολογίστηκε με βάση το δελτίο «Δικαιούχοι Περίθαλψης Έτους 1996 και 1997» , όπου αναφέρονται οι άμεσα ασφαλισμένοι ανά υποκατάστημα του Ι.Κ.Α. της περιοχής Αθηνών, καθώς και των υποκαταστημάτων που Διοικητικά και Οικονομικά ανήκουν στην περιφέρεια της Αθήνας. Από τα υποκαταστήματα αυτά αφαιρέθηκαν εκείνα που έχουν δικές τους Πρωτοβάθμιες Υγειονομικές Επιτροπές και κάνουν απονομή συντάξεων απ' ευθείας, χωρίς να παραπέμπουν τους ασθενείς τους στις Επιτροπές της Αθήνας. Ο αντίστοιχος αναφερόμενος Πληθυσμός Άμεσα Ασφαλισμένων για το Ν.Α.Τ. μας δόθηκε από το ίδιο το ταμείο.

⁴⁷ Πηγή: Ναυτικό Απομαχικό Ταμείο και Ίδρυμα Κοινωνικών Ασφαλίσεων, «Δικαιούχοι Περίθαλψης Έτους 1996 και 1997», Δ/νση Αναλογιστικών Μελετών και Στατιστικής.

2.1.6. Ανάλυση των στοιχείων της έρευνας και οι Δείκτες Νοσηρότητας

Η έρευνα αυτή είναι μια ειδική επιδημιολογική έρευνα που ανήκει στην κατηγορία των περιγραφικών. Οι έρευνες αυτές έχουν απλή μεθοδολογική υποδομή και ονομάζονται και «συγχρονικές» ή έρευνες «επιπολασμού». ⁴⁸ Είναι μελέτες στις οποίες επιδιώκεται η στιγμιαία αποτύπωση του επιπολασμού ενός ή περισσότερων νοσημάτων ή χαρακτηριστικών, ή της κατανομής συχνοτήτων μιας ποσοτικής μεταβλητής σε έναν πληθυσμό ή σε αντιπροσωπευτικό δείγμα αυτού. Οι έρευνες αυτές δεν χρειάζονται άτομα με ειδικές γνώσεις και δύναται να αξιολογήσουν την κατάσταση της υγείας ενός πληθυσμού ή να διερευνήσουν ορισμένα τοπικά προβλήματα.

Επιθυμητά χαρακτηριστικά μιας τέτοιας έρευνας είναι:

α) η διευκρίνιση του αντικειμένου της έρευνας, γεγονός που διευκολύνει στον καθορισμό του προς μελέτη πληθυσμού,

β) ο καθορισμός των διαγνωστικών κριτηρίων και των περιπτώσεων που θα μελετηθούν, και

γ) ο ποιοτικός έλεγχος των παρατηρήσεων και του τρόπου συλλογής τους (εγκυρότητα των στοιχείων).

Στην δική μας περίπτωση λοιπόν θα αξιολογήσουμε με βάση τις ιατρικές γνωματεύσεις και τους δείκτες νοσηρότητας, όπως αυτοί περιγράφονται αναλυτικά ακολούθως, την κατάσταση της υγείας του πληθυσμού των άμεσα ασφαλισμένων στο Ν.Α.Τ. συγκριτικά με εκείνη των άμεσα ασφαλισμένων στο Ι.Κ.Α. (περιοχής και περιφέρειας Αθηνών) για τα έτη 1996-1997. Η εγκυρότητα των στοιχείων θεωρείται μεγάλη, εφόσον ελέγχθηκε το σύνολο των φακέλων των ασφαλισμένων που βγήκαν πρόωρα σε σύνταξη, καθώς και το σύνολο των ιατρικών γνωματεύσεων για τα δυο προς εξέταση έτη. Δεν είχαμε λοιπόν εξέταση δειγματοληπτική, γεγονός που μειώνει τα πιθανά στατιστικά λάθη της έρευνάς μας.

Οι **δείκτες νοσηρότητας** που θα χρησιμοποιήσουμε για να δώσουμε την ένδειξη που θέλουμε «εκφράζουν τη συχνότητα των ποικίλων νοσημάτων και παθολογικών καταστάσεων στους διάφορους πληθυσμούς και, κατά συνέπεια, αποτελούν τα μέτρα αξιολογήσεως και συγκρίσεως των πληθυσμών αυτών στον τομέα της υγείας». Οι δείκτες αυτοί πρέπει να εκφράζονται σε σχέση με τον πληθυσμό στον οποίο σημειώθηκαν οι περιπτώσεις των νόσων που εξετάζονται. Ο

⁴⁸ Τριχόπουλος Δημήτριος, «Επιδημιολογία, αρχές-μέθοδοι-εφαρμογές», Επιστημονικές Εκδόσεις Γρ. Παρισιάνος, Αθήνα 1982, σελ.43-44

πληθυσμός αυτός λέγεται πληθυσμός αναφοράς ή αντιστοιχίας ή «σε κίνδυνο» και επέχει τη θέση του παρανομαστή του δείκτη και τον αριθμητή αποτελούν τα προσβλημένα άτομα.⁴⁹

Δύο κατηγορίες δεικτών νοσηρότητας υπάρχουν ανάλογα α) με τη συχνότητα μιας κατάστασης σε μια ορισμένη χρονική στιγμή, «**δείκτες επιπολασμού**» και β) με τη συχνότητα επελεύσεως ενός γεγονότος σε μια χρονική περίοδο ορισμένης διάρκειας, «**δείκτες επιπτώσεως**».⁵⁰

Επίσης, έχουμε και τους «**αναλογικούς**»⁵¹ δείκτες που εκφράζουν την αναλογία των περιπτώσεων ενός νοσήματος στο σύνολο των περιπτώσεων όλων των νοσημάτων. Οι αναλογικοί δείκτες εννοιολογικά συγγενεύουν περισσότερο με τους δείκτες επιπτώσεως παρά με τους δείκτες επιπολασμού. Συνήθως οι δείκτες αυτοί χρησιμοποιούνται αντί των «κανονικών» δεικτών σε περίπτωση που το μέγεθος και τα χαρακτηριστικά του πληθυσμού αναφοράς δεν είναι γνωστά.

Το μεγάλο μειονέκτημα των αναλογικών δεικτών είναι ότι αποτελούν σύνθετη έκφραση δυο φαινομένων, με αποτέλεσμα να μην γνωρίζουμε εάν η μεταβολή του δείκτη αντανακλά μεταβολές στο ένα ή στο άλλο φαινόμενο.

Για την πρόοδο της έρευνάς μας χρησιμοποιήθηκαν αρχικά οι δείκτες επιπτώσεως και ακολούθως σαν δεύτερη εξεταζόμενη περίπτωση οι αναλογικοί δείκτες, όπου προσδιορίζουμε σαν μέγεθος της χρονικής περιόδου στην οποία αναφερόμαστε, τη διετία 1996-1997. Για τον υπολογισμό των δεικτών θεωρείται πιο σωστό να χρησιμοποιείται σαν πληθυσμός αναφοράς ο «ενδιάμεσος» πληθυσμός, δηλαδή το άθροισμα των πληθυσμών των δυο ετών διαιρούμενο δια δυο.

Τύπος υπολογισμού του δείκτη επιπτώσεως μιας νόσου

Ετήσια επίπτωση νόσου ασφαλισμένων, στην περίοδο 1996-1997	=	Νέες περιπτώσεις νόσου στους ασφαλισμένους στην περίοδο 1996-1997 <hr style="border: 0; border-top: 1px dashed black;"/> Μέσος Όρος Πληθυσμού ασφαλισμένων περιόδου 1996-1997	* 100000
---	---	--	-----------------

⁴⁹ Τριχόπουλος Δημήτριος, «Επιδημιολογία, αρχές-μέθοδοι-εφαρμογές»,Επιστημονικές Εκδόσεις Γρ. Παρισιάνος, Αθήνα 1982, σελ.77

⁵⁰ Τριχόπουλος Δημήτριος, «Επιδημιολογία, αρχές-μέθοδοι-εφαρμογές»,Επιστημονικές Εκδόσεις Γρ. Παρισιάνος, Αθήνα 1982, σελ.78

⁵¹ Τριχόπουλος Δημήτριος, «Επιδημιολογία, αρχές-μέθοδοι-εφαρμογές»,Επιστημονικές Εκδόσεις Γρ. Παρισιάνος, Αθήνα 1982, σελ.88-89

Τύπος υπολογισμού του αναλογικού δείκτη μιας νόσου

Αναλογική επίπτωση νοσήματος (στο σύνολο των νοσημάτων)	Περιπτώσεις νοσήματος 1996-1997
=	----- * 100
	Περιπτώσεις από όλα τα νοσήματα, στην ίδια περιοχή, την ίδια χρονική περίοδο 1996-1997

Έτσι και εμείς με τον δείκτη επιπτώσεως θα βρούμε τη συχνότητα των δεκατριών κατηγοριών νοσημάτων, όπως τα χωρίσαμε αυτά πριν, για το χρονικό διάστημα της διαιτίας 1996 - 1997, ξεχωριστά για τους ασφαλισμένους στο Ν.Α.Τ. και ξεχωριστά για τους ασφαλισμένους στο Ι.Κ.Α. Και με τον αναλογικό δείκτη θα βρούμε την αναλογία των περιπτώσεων των δεκατριών κατηγοριών νοσημάτων στο σύνολο των περιπτώσεων, για το χρονικό διάστημα 1996 – 1997.

Οι δείκτες που θα βρεθούν, θα μας βοηθήσουν να συγκρίνουμε τους δυο αυτούς πληθυσμούς και να εξάγουμε χρήσιμα συμπεράσματα σχετικά με την υγεία αυτών, καθώς και τις πιθανές επιπτώσεις της υγιεινής και της ασφάλειας του χώρου εργασίας τους.

ΚΑΤΗΓΟΡΙΕΣ ΝΟΣΗΜΑΤΩΝ & ΣΥΝΟΛΟ ΠΕΡΙΠΤΩΣΕΩΝ 1996-1997	(1)	NAT (2)	Ανα 100.000 (3)	(4)	ΙΚΑ (5)	Ανα 100.000 (6)	(7)	
	ΜΕΣΟΣ ΟΡΟΣ ΠΛΗΘΥΣΜΟΥ 1996-1997	47.000	Δείκτης	Δείκτης	716.282	Δείκτης	Δείκτης	
	1	Λοιμώδεις και παρασιτικές νόσοι	12	25,53	0,0002553	45	6,28	0,0000628
	2	Νεοπλάσματα γενικώς	68	144,68	0,0014468	528	73,71	0,0007371
	3	Νόσοι ενδοκρινικές, μεταβολικές, διαταραχές θρέψεως και ανοσολογικές διαταραχές	35	74,47	0,0007447	246	34,34	0,0003434
	4	Νόσοι του αίματος και των αιμοποιητικών οργάνων	3	6,38	0,0000638	35	4,89	0,0000489
	5	Ψυχικές Διαταραχές	65	138,3	0,0013830	567	79,16	0,0007916
	6	Νόσοι του νευρικού συστήματος & των αισθητήριων οργάνων	94	200	0,0020000	605	84,46	0,0008446
	7	Νόσοι του κυκλοφορικού συστήματος	214	455,32	0,0045532	1247	174,09	0,0017409
	8	Νόσοι του αναπνευστικού συστήματος	63	134,04	0,0013404	245	34,20	0,0003420
	9	Νόσοι του πεπτικού συστήματος	8	17,02	0,0001702	107	14,94	0,0001494
	10	Νόσοι ουροποιογεννητικού συστήματος	3	6,38	0,0000638	103	14,38	0,0001438
	11	Νόσοι του δέρματος και του υποδόριου ιστού	3	6,38	0,0000638	22	3,07	0,0000307
12	Νόσοι μυοσκελετικού συστήματος & του συνδετικού ιστού	109	231,91	0,0023191	579	80,83	0,0008083	
13	Συμπτώματα & ασαφώς περιγραφόμενες παθολογικές καταστάσεις	2	4,26	0,0000426	10	1,40	0,0000140	

ΠΙΝΑΚΑΣ 3. : Δείκτες επιπτώσεως ανά κατηγορία νόσου για τους άμεσα ασφαλισμένους στο NAT και το ΙΚΑ κατά τη διετία 1996-1997.

Πηγή: Χρήστος Κ. Παπακαλοδούκας, «ΕΠΑΓΓΕΛΜΑΤΙΚΕΣ ΑΣΘΕΝΕΙΕΣ ΚΑΙ ΔΙΑΧΕΙΡΙΣΗ ΑΝΘΡΩΠΙΝΩΝ ΠΟΡΩΝ ΣΤΗ ΝΑΥΤΙΛΙΑ: Συγκριτική έρευνα νοσηρότητας ασφαλισμένων στο NAT και ασφαλισμένων στο ΙΚΑ(περιφέρεια Αθήνας)»

1.7. Σύγκριση Δεικτών Νοσηρότητας Επιπτώσεως μεταξύ Ναυτικών και Άμεσα ασφαλισμένων στο ΙΚΑ (περιοχή Αθηνών)

Από τον παραπάνω πίνακα με τους δείκτες επιπτώσεως ανά κατηγορία νόσου που υπολογίσαμε μπορούμε εύκολα να βρούμε πόσες φορές είναι μεγαλύτερος ο ένας δείκτης σε σχέση με τον άλλον της ίδιας νόσου. Δηλαδή ουσιαστικά **πόσες φορές περισσότερες είναι οι νέες περιπτώσεις εμφάνισης μιας νόσου σε 100.000 άτομα ετησίως.**

Αναλυτικότερα από τον **Πίνακα 3**, διαιρώντας την στήλη (4) με την στήλη (7), τους δείκτες δηλαδή των δυο φορέων, μπορούμε να εξάγουμε τα εξής αποτελέσματα:

- 1) Έχουμε 25,53 νέες περιπτώσεις **Λοιμωδών και παρασιτικών νόσων** σε 100.000 ναυτικούς ετησίως και 6,28 νέες περιπτώσεις, σε 100.000 ασφαλισμένους του ΙΚΑ ετησίως. Δηλαδή **4,07** φορές περισσότερες είναι οι νέες περιπτώσεις της νόσου στους ναυτικούς απ' ότι στους λοιπούς εργαζομένους που είναι ασφαλισμένοι στο ΙΚΑ.
- 2) Έχουμε 144,68 νέες περιπτώσεις **Νεοπλασμάτων γενικώς (λεμφώματα, μελανώματα)** σε 100.000 ναυτικούς ετησίως και 73,71 νέες περιπτώσεις, σε 100.000 ασφαλισμένους του ΙΚΑ ετησίως. **1,96** φορές περισσότερες είναι οι νέες περιπτώσεις της νόσου στους ναυτικούς απ' ότι στους λοιπούς εργαζομένους που είναι ασφαλισμένοι στο ΙΚΑ.
- 3) Έχουμε 74,47 νέες περιπτώσεις **Νόσων ενδοκρινικών, μεταβολικών, διαταραχών θρέψεως και ανοσολογικών διαταραχών** σε 100.000 ναυτικούς ετησίως και 34,34 νέες περιπτώσεις, σε 100.000 ασφαλισμένους του ΙΚΑ. Δηλαδή **2,16** φορές περισσότερες είναι οι νέες περιπτώσεις της νόσου στους ναυτικούς απ' ότι στους λοιπούς εργαζομένους που είναι ασφαλισμένοι στο ΙΚΑ.
- 4) Έχουμε 6,38 νέες περιπτώσεις **Νόσων του αίματος και των αιμοποιητικών οργάνων** σε 100.000 ναυτικούς ετησίως και 4,89 νέες περιπτώσεις, σε 100.000 ασφαλισμένους του ΙΚΑ. Δηλαδή **1,30** φορές περισσότερες είναι οι νέες περιπτώσεις της νόσου στους ναυτικούς απ' ότι στους λοιπούς εργαζομένους που είναι ασφαλισμένοι στο ΙΚΑ.
- 5) Έχουμε 138,3 νέες περιπτώσεις **Ψυχικών Διαταραχών** σε 100.000 ναυτικούς ετησίως και 79,16 νέες περιπτώσεις, σε 100.000 ασφαλισμένους του ΙΚΑ. Δηλαδή **1,75** φορές περισσότερες είναι οι νέες περιπτώσεις της νόσου στους ναυτικούς απ' ότι στους λοιπούς εργαζομένους που είναι ασφαλισμένοι στο ΙΚΑ.

- 6) Έχουμε 200 νέες περιπτώσεις **Νόσων του νευρικού συστήματος & των αισθητήριων οργάνων** σε 100.000 ναυτικούς ετησίως και 84,46 νέες περιπτώσεις, σε 100.000 ασφαλισμένους του ΙΚΑ. Δηλαδή **2,37** φορές περισσότερες είναι οι νέες περιπτώσεις της νόσου στους ναυτικούς απ' ότι στους λοιπούς εργαζομένους που είναι ασφαλισμένοι στο ΙΚΑ.
- 7) Έχουμε 455,32 νέες περιπτώσεις **Νόσων του κυκλοφορικού συστήματος** σε 100.000 ναυτικούς ετησίως και 174,09 νέες περιπτώσεις, σε 100.000 ασφαλισμένους του ΙΚΑ. Δηλαδή **2,62** φορές περισσότερες είναι οι νέες περιπτώσεις της νόσου στους ναυτικούς απ' ότι στους λοιπούς εργαζομένους που είναι ασφαλισμένοι στο ΙΚΑ.
- 8) Έχουμε 134,04 νέες περιπτώσεις **Νόσων του αναπνευστικού συστήματος** σε 100.000 ναυτικούς ετησίως και 34,20 νέες περιπτώσεις, σε 100.000 ασφαλισμένους του ΙΚΑ. Δηλαδή **3,92** φορές περισσότερες είναι οι νέες περιπτώσεις της νόσου στους ναυτικούς απ' ότι στους λοιπούς εργαζομένους που είναι ασφαλισμένοι στο ΙΚΑ.
- 9) Έχουμε 17,02 νέες περιπτώσεις **Νόσων του πεπτικού συστήματος** σε 100.000 ναυτικούς ετησίως και 14,94 νέες περιπτώσεις, σε 100.000 ασφαλισμένους του ΙΚΑ. Δηλαδή **1,14** φορές περισσότερες είναι οι νέες περιπτώσεις της νόσου στους ναυτικούς απ' ότι στους λοιπούς εργαζομένους που είναι ασφαλισμένοι στο ΙΚΑ.
- 10) Έχουμε 6,38 νέες περιπτώσεις **Νόσων του ουροποιογεννητικού συστήματος** σε 100.000 ναυτικούς ετησίως και 14,38 νέες περιπτώσεις, σε 100.000 ασφαλισμένους του ΙΚΑ. Δηλαδή **2,25** φορές περισσότερες είναι οι νέες περιπτώσεις της νόσου στους ασφαλισμένους του ΙΚΑ στην κατηγορία αυτή απ' ότι στους ναυτικούς. Είναι και η μοναδική κατηγορία νόσου που το ναυτικό επάγγελμα δείχνει να επηρεάζει λιγότερο την υγεία των εργαζομένων.
- 11) Έχουμε 6,38 νέες περιπτώσεις **Νόσων του δέρματος και του υποδόριου ιστού** σε 100.000 ναυτικούς ετησίως και 3,07 νέες περιπτώσεις, σε 100.000 ασφαλισμένους του ΙΚΑ. Δηλαδή **2,08** φορές περισσότερες είναι οι νέες περιπτώσεις της νόσου στους ναυτικούς απ' ότι στους λοιπούς εργαζομένους που είναι ασφαλισμένοι στο ΙΚΑ.
- 12) Έχουμε 231,91 νέες περιπτώσεις **Νόσων μυοσκελετικού συστήματος & συνδετικού ιστού** σε 100.000 ναυτικούς ετησίως και 80,83 νέες περιπτώσεις, σε 100.000 ασφαλισμένους του ΙΚΑ. Δηλαδή **2,87** φορές περισσότερες είναι οι νέες

περιπτώσεις της νόσου στους ναυτικούς απ' ότι στους λοιπούς εργαζομένους που είναι ασφαλισμένοι στο ΙΚΑ.

13) Έχουμε 4,26 νέες περιπτώσεις **Συμπτωμάτων & ασαφών περιγραφόμενων παθολογικών καταστάσεων** σε 100.000 ναυτικούς ετησίως και 1,40 νέες περιπτώσεις, σε 100.000 ασφαλισμένους του ΙΚΑ. Δηλαδή **3,04** φορές περισσότερες είναι οι νέες περιπτώσεις της νόσου στους ναυτικούς απ' ότι στους λοιπούς εργαζομένους που είναι ασφαλισμένοι στο ΙΚΑ. Είναι αναγκαίο εδώ να σημειώσουμε ότι λόγω του μικρού αριθμού των περιπτώσεων και της γενικότητας που χαρακτηρίζουν την κατηγορία αυτή δεν θεωρούμε το δείκτη ικανό να δώσει ένδειξη και πολύ περισσότερο να μας οδηγήσει σε ασφαλή συμπεράσματα.

Στο **Σχεδιάγραμμα Νο 1** έχουμε την γραφική αναπαράσταση των δεικτών νοσηρότητας των ασφαλισμένων στο Ν.Α.Τ. (ναυτικοί) και των ασφαλισμένων στο Ι.Κ.Α. (περιοχή Αθηνών) που περιγράφονται παραπάνω, καθώς και στον **Πίνακα 3**. Στον οριζόντιο άξονα αναφέρονται οι κατηγορίες των νόσων και στον κάθετο άξονα αναφέρονται οι νέες περιπτώσεις κάθε νόσου ανά 100.000 άτομα. Με μπλε χρώμα παρουσιάζεται ο δείκτης νοσηρότητας των ασφαλισμένων στο Ν.Α.Τ. και με μοβ χρώμα ο δείκτης νοσηρότητας των ασφαλισμένων στο Ι.Κ.Α. (περιοχή Αθηνών).

Στο σχεδιάγραμμα αυτό μπορούμε να διακρίνουμε τις νόσους εκείνες που έχουν και τις περισσότερες νέες περιπτώσεις ανά 100.000 άτομα, δηλαδή τις πιο διαδεδομένες κατηγορίες νοσημάτων. Και για τα δυο λοιπόν ασφαλιστικά ταμεία, η κύρια κατηγορία νόσου που οδηγεί σε νέες συντάξεις αναπηρίας είναι οι Νόσοι του κυκλοφορικού συστήματος. Ακολούθως, και όσον αφορά τους ασφαλισμένους στο Ν.Α.Τ. την κύρια πεντάδα νέων περιπτώσεων συμπληρώνουν οι Νόσοι του μυοσκελετικού συστήματος και του συνδετικού ιστού, οι Νόσοι του νευρικού συστήματος & των αισθητήριων οργάνων, τα Νεοπλάσματα γενικώς και οι Ψυχικές διαταραχές. Αναφορικά με τους ασφαλισμένους στο Ι.Κ.Α. – περιοχής Αθηνών την κύρια πεντάδα νέων περιπτώσεων συμπληρώνουν οι Νόσοι του νευρικού συστήματος & των αισθητήριων οργάνων, οι Νόσοι του μυοσκελετικού συστήματος και του συνδετικού ιστού, οι Ψυχικές διαταραχές και τα Νεοπλάσματα γενικώς.

Αξιοσημείωτο είναι το γεγονός πως σε κάθε κατηγορία νόσου οι νέες περιπτώσεις είναι περισσότερες ανά 100.000 ναυτικούς απ' ότι ανά 100.000 ασφαλισμένους του Ι.Κ.Α., εκτός από την κατηγορία νόσων του ουροποιογεννητικού συστήματος, όπου 6,38 είναι ο δείκτης για τους ναυτικούς και 14,38 για τους ασφαλισμένους του Ι.Κ.Α. Στις λοιπές κατηγορίες νόσων όπως και προαναφέρθηκε οι

δείκτες νοσηρότητας για τους ναυτικούς είναι μεγαλύτεροι είτε με μικρές, είτε με μεγάλες διαφορές.

Ο δείκτης νοσηρότητας για την κατηγορία νοσημάτων 13 «Συμπτώματα & ασαφώς περιγραφόμενες παθολογικές καταστάσεις» υπάρχει για να ικανοποιεί τις ανάγκες της έρευνας και να καλύπτει τις περιπτώσεις εκείνες που δεν άνηκαν στις λοιπές κατηγορίες νοσημάτων. Και εφόσον δεν αναφέρεται σε σαφή κατηγορία, αλλά και επειδή τα αποδιδόμενα νοσήματα σε αυτή είναι ελάχιστα, δεν θα ασχοληθούμε εκτενέστερα με αυτή.

2.1.8. Συμπεράσματα Έρευνας με βάση τη σύγκριση των δεικτών επιπτώσεων.

Στο *Σχεδιάγραμμα Νο 2* που ακολουθεί έχουμε αναπαράσταση της σύγκρισης της νοσηρότητας των ναυτικών με αυτή των άμεσα ασφαλισμένων στο Ι.Κ.Α. – περιοχής Αθηνών. Στον οριζόντιο άξονα έχουμε τις κατηγορίες των νοσημάτων και στον κάθετο άξονα πόσες φορές περισσότερες εμφανίζονται νέες περιπτώσεις μιας νόσου στους ναυτικούς σε σχέση με τους λοιπούς εργαζομένους, ασφαλισμένους στο ΙΚΑ. Η κατηγορία νόσου 13 «Συμπτώματα & ασαφώς περιγραφόμενες παθολογικές καταστάσεις» παρουσιάζεται με κίτρινο ιστόγραμμα για τους λόγους που έχουμε προαναφέρει, σχετικά με την δυνατότητα που μας προσφέρει για την εξαγωγή συμπερασμάτων. Μέχρι του σημείου που το ιστόγραμμα έχει γκρι χρώμα συμβολίζεται η μονάδα, όπου δηλαδή η αναλογία εμφάνισης νέων περιπτώσεων μιας νόσου είναι ίδια τόσο στο Ι.Κ.Α., όσο και στο Ν.Α.Τ. Επίσης, η κατηγορία νόσου 10 «Νόσοι ουροποιογεννητικού συστήματος» παρουσιάζεται στο σχεδιάγραμμα με κόκκινο ιστόγραμμα, αφού είναι η μοναδική στην οποία οι νέες περιπτώσεις είναι περισσότερες για τους ασφαλισμένους του Ι.Κ.Α. απ' ότι οι ναυτικοί. Σε όλες τις υπόλοιπες κατηγορίες νοσημάτων οι φορές που εμφανίζονται νέες περιπτώσεις αυτών, είναι περισσότερες για τους ναυτικούς σε σχέση με τους ασφαλισμένους στο Ι.Κ.Α. Αυτό από μόνο του μπορεί να αποτελεί μια σοβαρή ένδειξη ότι τελικά οι συνθήκες υγιεινής και ασφάλειας πάνω σε ένα πλοίο δεν είναι οι πλέον ιδανικές, γεγονός που αντανακλάται στην σωματική και ψυχική υγεία των ναυτικών.

Από το σχεδιάγραμμα Νο 2, καθώς και από τα αποτελέσματα των δεικτών νοσηρότητας, μπορούμε να κατατάξουμε σε σειρά σημαντικότητας τις νόσους που επηρεάζουν περισσότερο τους ναυτικούς. Οι Λοιμώδεις και παρασιτικές νόσοι, αν και δεν έχουν μεγάλο δείκτη νοσηρότητας, αναδεικνύουν μια μεγάλη διαφορά μεταξύ των εξεταζόμενων εργαζομένων στα δυο ασφαλιστικά ταμεία. 4,07 φορές

περισσότερες είναι οι νέες περιπτώσεις της νόσου στον πληθυσμό των ναυτικών και αφορούν κατά κύριο λόγο, άτομα που πάσχουν από AIDS. Ακολουθεί σε σημαντικότητα με μικρή διαφορά η κατηγορία νοσημάτων 8 «Νόσοι του αναπνευστικού συστήματος» με 3,92 φορές περισσότερες νέες περιπτώσεις. Εδώ πρέπει να σημειώσουμε ότι στην κατηγορία αυτή δεν συμπεριλαμβάνονται τα νεοπλάσματα που αφορούν στο αναπνευστικό σύστημα, όπως για παράδειγμα καρκίνος του πνεύμονα, εφόσον τα νοσήματα αυτά έχουν περιληφθεί στην κατηγορία 2. Η ένδειξη που μας δίνει η νόσος αυτή είναι αξιόλογη. Το κάπνισμα, καθώς και οι αναθυμιάσεις των καυσίμων που χρησιμοποιούνται και των εμπορευμάτων που διακινούνται, δημιουργούν βάσιμες υποψίες για τον ρόλο που παίζουν στην διαμόρφωση της εικόνας αυτής, αλλά χρήζει σαφώς επιστημονική ιατρική έρευνα σε βάθος. Ο δείκτης νοσηρότητας δεν είναι από θέμα μεγέθους στους μεγαλύτερους, αλλά η διαφορά του με τον αντίστοιχο δείκτη του ΙΚΑ είναι αρκετά σημαντικός.

Εν συνεχεία υπάρχουν δυο κατηγορίες νόσων που βρίσκονται αρκετά κοντά και παρουσιάζουν συγκριτικά υψηλούς δείκτες νοσηρότητας. Οι Νόσοι μυοσκελετικού συστήματος και συνδετικού ιστού (αρθροπάθειες, οσφυοϊσχιαλγίες, δυσκαμψίες, σπονδυλοπάθειες κ.τ.λ.) και οι Νόσοι του κυκλοφορικού συστήματος (εμφράγματα, επαναγγειώσεις, αρτηριακή υπέρταση, στεφανιαία νόσος, καρδιοπάθειες και βαλβιδοπάθειες) έρχονται σε 3^η και 4^η σειρά σημαντικότητας αντίστοιχα όσον αφορά την έρευνα αυτή, με 2,87 φορές περισσότερες νέες περιπτώσεις για την πρώτη κατηγορία και 2,62 για την δεύτερη αντιστοίχως.

Ακολουθεί η κατηγορία 6 «Νόσοι του νευρικού συστήματος και των αισθητήριων οργάνων» που περιλαμβάνει τετραπληγίες, κρίσεις «Ε», ημιπληγίες, ημιπαρέσεις, κ.τ.λ. με 2,37 φορές περισσότερες νέες περιπτώσεις. Λίγο πιο κάτω βρίσκονται οι Νόσοι ενδοκρινικές, μεταβολικές, διαταραχές θρέψεως και ανοσολογικές διαταραχές (κυρίως σακχαρώδης διαβήτης) με 2,16 και στα ίδια επίπεδα με 2,08 οι Νόσοι του δέρματος και του υποδόριου ιστού που έχουν όμως χαμηλό δείκτη νοσηρότητας. Επίσης, μπορούμε να διακρίνουμε δυο πολύ σημαντικές κατηγορίες νόσων, τα Νεοπλάσματα και τις Ψυχικές διαταραχές, που παρουσιάζουν σαφώς μεγάλο δείκτη νοσηρότητας, κάτι όμως που συμβαίνει όμως και για τους δυο πληθυσμούς μας. Σχεδόν 2 (1,96) φορές περισσότερες παρουσιάζονται νέες περιπτώσεις νεοπλασμάτων στους ναυτικούς σε σχέση με τους ασφαλισμένους-εργαζομένους του ΙΚΑ και 1,75 φορές περισσότερες όσον αφορά ψυχοσύνδρομα και συγγενείς διαταραχές ψυχικές.

ΣΥΓΚΡΙΣΗ ΔΕΙΚΤΩΝ ΝΟΣΗΡΟΤΗΤΑΣ ΜΕΤΑΞΥ ΝΑΥΤΙΚΩΝ ΚΑΙ ΑΜΕΣΑ ΑΣΦΑΛΙΣΜΕΝΩΝ ΣΤΟ ΙΚΑ (περιοχή Αθήνας)

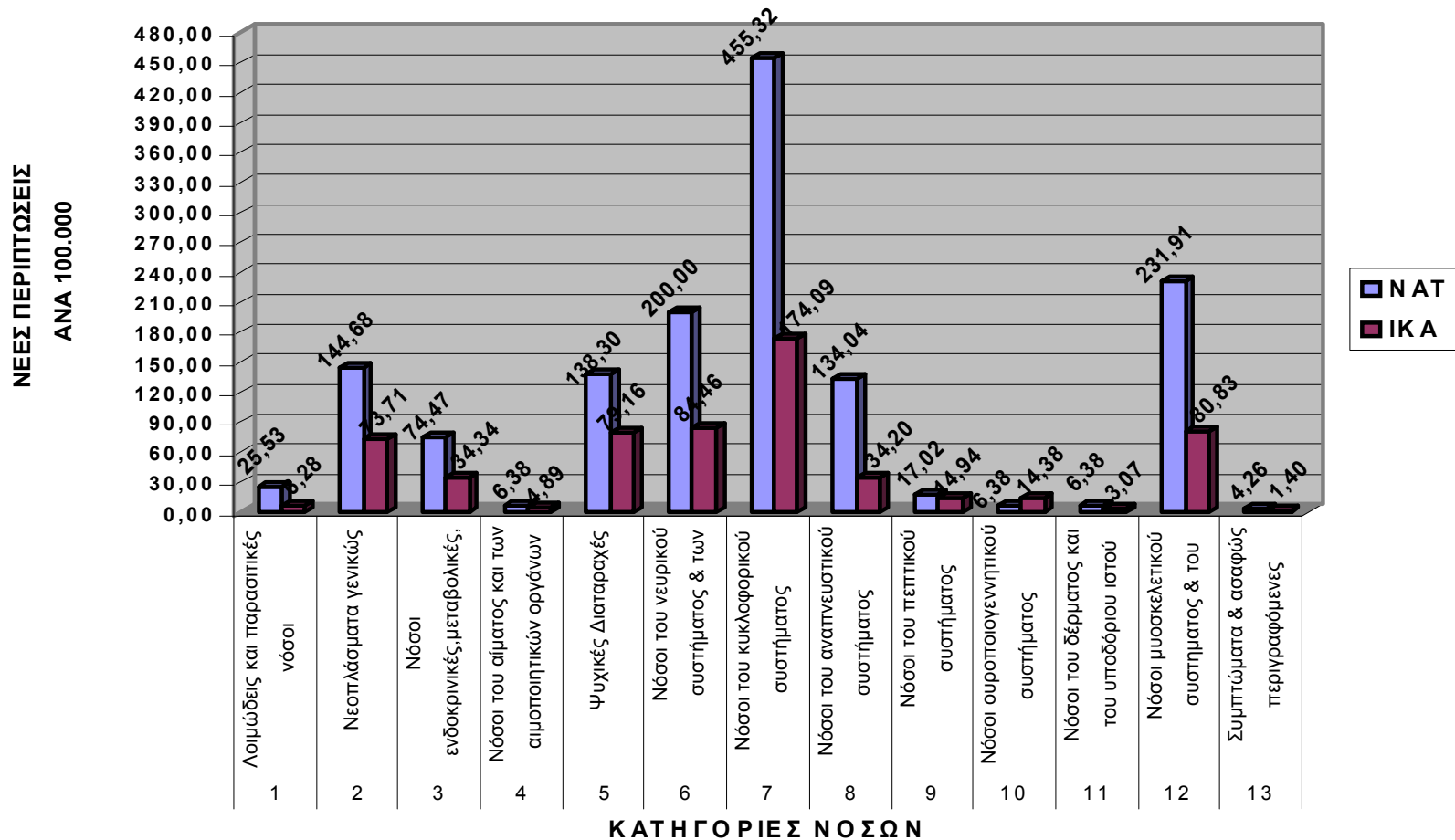

ΣΧΕΔΙΑΓΡΑΜΜΑ Νο1

Πηγή: Χρήστος Κ. Παπακαλοδούκας, «ΕΠΑΓΓΕΛΜΑΤΙΚΕΣ ΑΣΘΕΝΕΙΕΣ ΚΑΙ ΔΙΑΧΕΙΡΙΣΗ ΑΝΘΡΩΠΙΝΩΝ ΠΟΡΩΝ ΣΤΗ ΝΑΥΤΙΛΙΑ: Συγκριτική έρευνα νοσηρότητας ασφαλισμένων στο NAT και ασφαλισμένων στο ΙΚΑ(περιφέρεια Αθήνας)»

ΣΥΓΚΡΙΣΗ ΝΟΣΗΡΟΤΗΤΑΣ ΝΑΥΤΙΚΩΝ ΜΕ ΑΜΕΣΑ ΑΣΦΑΛΙΣΜΕΝΟΥΣ ΙΚΑ (περιοχή Αθηνών)

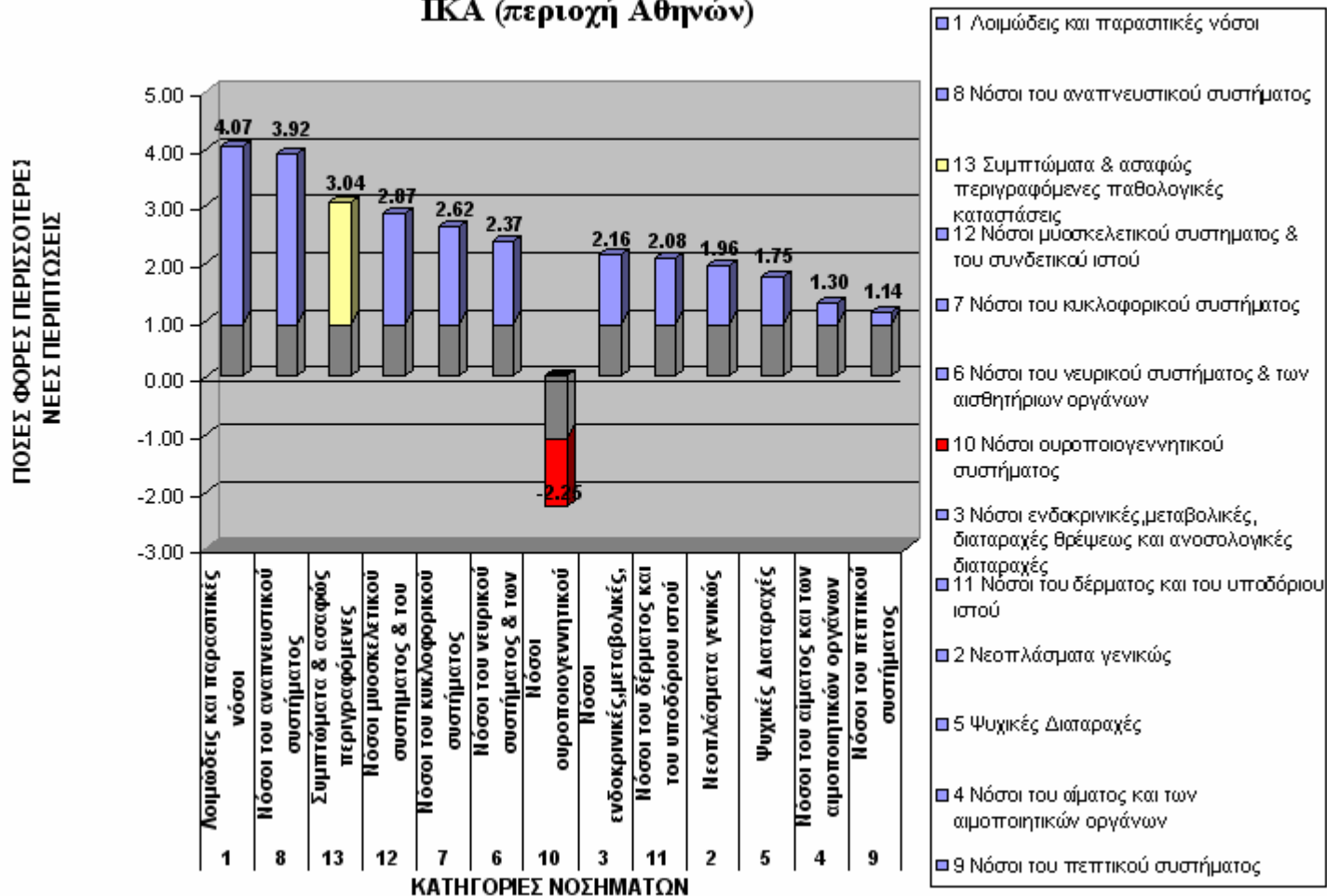

ΣΧΕΔΙΑΓΡΑΜΜΑ Νο2

Πηγή: Χρήστος Κ. Παπακαλοδούκας, «ΕΠΑΓΓΕΛΜΑΤΙΚΕΣ ΑΣΘΕΝΕΙΕΣ ΚΑΙ ΔΙΑΧΕΙΡΙΣΗ ΑΝΘΡΩΠΙΝΩΝ ΠΟΡΩΝ ΣΤΗ ΝΑΥΤΙΛΙΑ: Συγκριτική έρευνα νοσηρότητας ασφαλισμένων στο NAT και ασφαλισμένων στο ΙΚΑ(περιφέρεια Αθήνας)»

Τέλος, στο σχεδιάγραμμα εμφανίζονται οι κατηγορίες 4 «Νόσοι του αίματος και των αιμοποιητικών οργάνων» (π.χ. αναιμία) και 9 «Νόσοι του πεπτικού συστήματος» (π.χ. κίρρωση ήπατος) που έχουν μικρούς δείκτες νοσηρότητας με ελάχιστες εξεταζόμενες περιπτώσεις κατά την περίοδο της διετίας 1996-1997 που κάνουμε έρευνα. 1,30 και 1,14 είναι αντίστοιχα για τα νοσήματα των κατηγοριών αυτών, οι φορές που εμφανίζονται περισσότερο οι νέες περιπτώσεις νοσημάτων.

2.1.9. Σύγκριση Αναλογικών Δεικτών Νοσηρότητας μεταξύ Ναυτικών και Άμεσα ασφαλισμένων στο ΙΚΑ (περιοχή Αθηνών)

Από τον παρακάτω πίνακα 4 με τους αναλογικούς δείκτες ανά κατηγορία νόσου που υπολογίσαμε μπορούμε εύκολα να βρούμε την αναλογία κάθε νόσου στο σύνολο των περιπτώσεων όλων των νοσημάτων. Δηλαδή ουσιαστικά **ποιο είναι το ποσοστό (%) εμφάνισης ενός νέου νοσήματος επί του συνόλου των πρωτοεμφανιζόμενων νοσημάτων τόσο στους ναυτικούς, όσο και για τους άμεσα ασφαλισμένους στο Ι.Κ.Α., για την χρονική περίοδο 1996-1997.**

Αναλυτικότερα από τον **Πίνακα 4** μπορούμε να εξάγουμε τα εξής αποτελέσματα:

- 1) Έχουμε 12 νέες περιπτώσεις **Λοιμωδών και παρασιτικών νόσων** σε 449 νέους συντάξιμους ναυτικούς (2,67%) και 45 νέες περιπτώσεις, σε 3.008 νέους συντάξιμους ασφαλισμένους του Ι.Κ.Α.(1,49%).
- 2) Έχουμε 68 νέες περιπτώσεις **Νεοπλασμάτων γενικώς (λεμφώματα, μελανώματα)** σε 449 νέους συντάξιμους ναυτικούς (15,14%) και 528 νέες περιπτώσεις, σε 3.008 νέους συντάξιμους ασφαλισμένους του Ι.Κ.Α.(17,55%).
- 3) Έχουμε 35 νέες περιπτώσεις **Νόσων ενδοκρινικών, μεταβολικών, διαταραχών θρέψεως και ανοσολογικών διαταραχών** σε 449 νέους συντάξιμους ναυτικούς (7,79%) και 246 νέους συντάξιμους ασφαλισμένους του Ι.Κ.Α.(8,17%).
- 4) Έχουμε 3 νέες περιπτώσεις **Νόσων του αίματος και των αιμοποιητικών οργάνων** σε 449 νέους συντάξιμους ναυτικούς (0,66%) και 35 νέους συντάξιμους ασφαλισμένους του Ι.Κ.Α.(1,16%).

ΠΙΝΑΚΑΣ 4. : Αναλογικοί δείκτες ανά κατηγορία νόσου για τους άμεσα ασφαλισμένους στο NAT και το ΙΚΑ κατά τη διετία 1996-1997.

	Περίοδος 1996-1997 (1)	ΣΥΝΟΛΟ N.A.T. (2)	% (3)	% (4)	ΣΥΝΟΛΟ I.K.A. (5)	ΔΙΑΦΟΡΑ ΠΟΣΟΣΤΩΝ (κατά απόλυτη τιμή) (6)	Αναλογία Διαφοράς Ποσοστών και Ποσοστών N.A.T. (7)*
	Σύνολο Νέων Συντάξεων	449			3.008	I(6)=(3)-(4)I	(7)=(6) / (3)
1	Λοιμώδεις και παρασιτικές νόσοι	12	2,67%	1,49%	45	I 1,18% I	44,19%
2	Νεοπλασμάτα γενικών	68	15,14%	17,55%	528	I - 2,41% I	- 15,91%
3	Νόσοι ενδοκρινικές, μεταβολικές, διαταραχές θρέψεως και ανοσολογικές διαταραχές	35	7,79%	8,17%	246	I - 0,38% I	- 4,88%
4	Νόσοι του αίματος και των αιμοποιητικών οργάνων	3	0,66%	1,16%	35	I - 0,50% I	- 75,76%
5	Ψυχικές Διαταραχές	65	14,47%	18,84%	567	I - 4,37% I	- 30,20%
6	Νόσοι του νευρικού συστήματος & των αισθητήριων οργάνων	94	20,93%	20,11%	605	I 0,82% I	3,92%
7	Νόσοι του κυκλοφορικού συστήματος	214	47,66%	41,45%	1247	I 6,21% I	13,02%
8	Νόσοι του αναπνευστικού συστήματος	63	14,03%	8,14%	245	I 5,89% I	41,98%
9	Νόσοι του πεπτικού συστήματος	8	1,78%	3,55%	107	I - 1,77% I	- 99,44%
10	Νόσοι ουροποιογεννητικού συστήματος	3	0,66%	3,42%	103	I - 2,76% I	- 418,18%
11	Νόσοι του δέρματος και του υποδόριου ιστού	3	0,66%	0,73%	22	I - 0,07% I	10,60%
12	Νόσοι μυοσκελετικού συστήματος & του συνδετικού ιστού	109	24,27%	19,24%	579	I 5,03% I	20,72%
13	Συμπτώματα & ασαφώς περιγραφόμενες παθολογικές καταστάσεις	2	0,44%	0,33%	10	I 0,15% I	34,09%

* Το θετικό ποσοστό της στήλης (7) σημαίνει ότι οι ασθένειες αυτές εμφανίζονται με μεγαλύτερη συχνότητα στους ασφαλισμένους του N.A.T σε σχέση με εκείνους του I.K.A., ενώ το αρνητικό ποσοστό της στήλης σημαίνει ότι οι ασθένειες αυτές εμφανίζονται με μικρότερη συχνότητα στους ασφαλισμένους του N.A.T σε σχέση με εκείνους του I.K.A.

Πηγή: Χρήστος Κ. Παπακαλοδούκας, «ΕΠΑΓΓΕΛΜΑΤΙΚΕΣ ΑΣΘΕΝΕΙΕΣ ΚΑΙ ΔΙΑΧΕΙΡΙΣΗ ΑΝΘΡΩΠΙΝΩΝ ΠΟΡΩΝ ΣΤΗ ΝΑΥΤΙΛΙΑ: Συγκριτική έρευνα νοσηρότητας ασφαλισμένων στο NAT και ασφαλισμένων στο ΙΚΑ(περιφέρεια Αθήνας)»

- 5) Έχουμε 65 νέες περιπτώσεις **Ψυχικών Διαταραχών** σε 449 νέους συντάξιμους ναυτικούς (14,47%) και 567 νέους συντάξιμους ασφαλισμένους του Ι.Κ.Α.(18,84%).
- 6) Έχουμε 94 νέες περιπτώσεις **Νόσων του νευρικού συστήματος & των αισθητήριων οργάνων** σε 449 νέους συντάξιμους ναυτικούς (20,93%) και 605 νέους συντάξιμους ασφαλισμένους του Ι.Κ.Α.(20,11%).
- 7) Έχουμε 214 νέες περιπτώσεις **Νόσων του κυκλοφορικού συστήματος** σε 449 νέους συντάξιμους ναυτικούς (47,66%) και 1247 νέους συντάξιμους ασφαλισμένους του Ι.Κ.Α.(41,45%).
- 8) Έχουμε 63 νέες περιπτώσεις **Νόσων αναπνευστικού συστήματος** σε 449 νέους συντάξιμους ναυτικούς (14,03%) και 245 νέους συντάξιμους ασφαλισμένους του Ι.Κ.Α. (8,14%).
- 9) Έχουμε 8 νέες περιπτώσεις **Νόσων του πεπτικού συστήματος** σε 449 νέους συντάξιμους ναυτικούς (1,78%) και 107 νέους συντάξιμους ασφαλισμένους του Ι.Κ.Α.(3,55%).
- 10) Έχουμε 3 νέες περιπτώσεις **Νόσων του ουροποιογεννητικού συστήματος** σε 449 νέους συντάξιμους ναυτικούς (0,66%) και 103 νέους συντάξιμους ασφαλισμένους του Ι.Κ.Α.(3,42%).
- 11) Έχουμε 3 νέες περιπτώσεις **Νόσων του δέρματος και του υποδόριου ιστού** σε 449 νέους συντάξιμους ναυτικούς (0,66%) και 22 νέους συντάξιμους ασφαλισμένους του Ι.Κ.Α.(0,73%).
- 12) Έχουμε 109 νέες περιπτώσεις **Νόσων μυοσκελετικού συστήματος & συνδετικού ιστού** σε 449 νέους συντάξιμους ναυτικούς (24,27%) και 579 νέους συντάξιμους ασφαλισμένους του Ι.Κ.Α.(19,24%).
- 13) Έχουμε 2 νέες περιπτώσεις **Συμπτωμάτων & ασαφών περιγραφόμενων παθολογικών καταστάσεων** σε 449 νέους συντάξιμους ναυτικούς (0,44%) και 10 νέους συντάξιμους ασφαλισμένους του Ι.Κ.Α.(0,29%).

Στο **Σχεδιάγραμμα Νο 3** έχουμε την γραφική αναπαράσταση των αναλογικών δεικτών των ασφαλισμένων στο Ν.Α.Τ. (ναυτικοί) και των ασφαλισμένων στο Ι.Κ.Α. (περιοχή Αθηνών) που περιγράφονται παραπάνω, καθώς και στον **Πίνακα 4**.

ΣΥΓΚΡΙΣΗ ΑΝΑΛΟΓΙΚΩΝ ΔΕΙΚΤΩΝ ΝΟΣΗΡΟΤΗΤΑΣ ΜΕΤΑΞΥ ΝΑΥΤΙΚΩΝ ΚΑΙ ΑΜΕΣΑ ΑΣΦΑΛΙΣΜΕΝΩΝ ΣΤΟ ΙΚΑ(περιοχή Αθήνας)

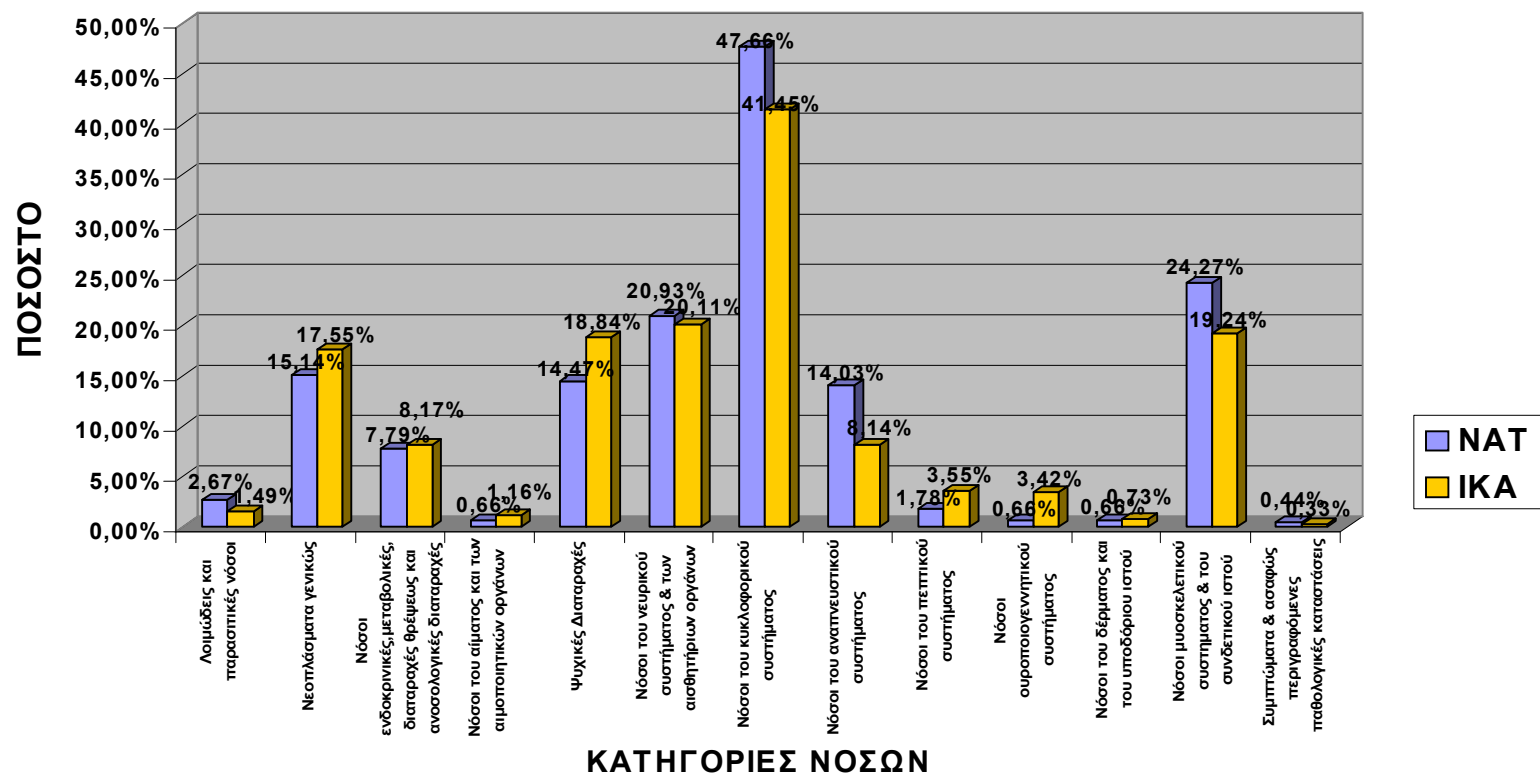

ΣΧΕΔΙΑΓΡΑΜΜΑ Νο 3

Πηγή: Χρήστος Κ. Παπακαλοδούκας, «ΕΠΑΓΓΕΛΜΑΤΙΚΕΣ ΑΣΘΕΝΕΙΕΣ ΚΑΙ ΔΙΑΧΕΙΡΙΣΗ ΑΝΘΡΩΠΙΝΩΝ ΠΟΡΩΝ ΣΤΗ ΝΑΥΤΙΛΙΑ: Συγκριτική έρευνα νοσηρότητας ασφαλισμένων στο NAT και ασφαλισμένων στο ΙΚΑ(περιφέρεια Αθήνας)»

Στον οριζόντιο άξονα αναφέρονται οι κατηγορίες των νόσων και στον κάθετο άξονα αναφέρονται τα ποσοστά εμφάνισης μιας νέας νόσου επί του συνόλου των πρωτοεμφανιζόμενων νοσημάτων, τόσο στους ναυτικούς, όσο και για τους άμεσα ασφαλισμένους στο Ι.Κ.Α., για την χρονική περίοδο 1996-1997. Με μπλε χρώμα παρουσιάζεται ο αναλογικός δείκτης των ασφαλισμένων στο Ν.Α.Τ. και με κίτρινο χρώμα ο αναλογικός δείκτης των ασφαλισμένων στο Ι.Κ.Α.(περιοχή Αθηνών).

Στο σχεδιάγραμμα αυτό μπορούμε να διακρίνουμε τις νόσους εκείνες που εμφανίζονται με το μεγαλύτερο ποσοστό συχνότητας στο σύνολο όλων των εμφανιζόμενων ασθενειών. Και για τα δυο ασφαλιστικά ταμεία, η κύρια κατηγορία νόσου που οδηγεί σε νέες συντάξεις αναπηρίας είναι οι Νόσοι του κυκλοφορικού συστήματος. Ακολούθως, και όσον αφορά τους ασφαλισμένους στο Ν.Α.Τ. την κύρια πεντάδα συμπληρώνουν οι Νόσοι του μυοσκελετικού συστήματος και του συνδετικού ιστού, οι Νόσοι του νευρικού συστήματος & των αισθητήριων οργάνων, τα Νεοπλάσματα γενικώς και οι Ψυχικές διαταραχές. Αναφορικά με τους ασφαλισμένους στο Ι.Κ.Α. – περιοχής Αθηνών την κύρια πεντάδα συμπληρώνουν οι Νόσοι του νευρικού συστήματος & των αισθητήριων οργάνων, οι Νόσοι του μυοσκελετικού συστήματος και του συνδετικού ιστού, οι Ψυχικές διαταραχές και τα Νεοπλάσματα γενικώς. Μια επιπλέον διαφορά έχουμε στην έκτη κατά σειρά κατηγορία νόσου, όπου για το Ν.Α.Τ. έρχονται οι νόσοι του αναπνευστικού συστήματος, ενώ για το Ι.Κ.Α. την έκτη θέση συμπληρώνουν οι Νόσοι ενδοκρινικές, μεταβολικές, διαταραχές θρέψεως και ανοσολογικές διαταραχές. Τα ποσοστά των λοιπών νόσων είναι πολύ μικρότερα, που σημαίνει και μικρότερη συχνότητα εμφάνισης των ασθενειών αυτών.

2.1.10. Συμπεράσματα Έρευνας με βάση τη σύγκριση αναλογικών δεικτών.

Στο *Σχεδιάγραμμα Νο 3* που προηγήθηκε έχουμε αναπαράσταση της σύγκρισης των αναλογικών δεικτών νοσηρότητας των ναυτικών με αυτή των άμεσα ασφαλισμένων στο Ι.Κ.Α.- περιοχής Αθήνας, όπως και στον *Πίνακα 4* με την εξαγωγή και παρουσίαση των αριθμητικών αποτελεσμάτων μπορούμε να κατατάξουμε σε σειρά σημαντικότητας τις νόσους που επηρεάζουν περισσότερο τους ναυτικούς.

Οι Νόσοι του κυκλοφορικού συστήματος εμφανίζονται στο 47,66% των ατόμων που βγαίνουν πρόωρα σε σύνταξη από το Ν.Α.Τ., ενώ στο 41,45% εμφανίζονται των ατόμων που βγαίνουν σε πρόωρη σύνταξη από το Ι.Κ.Α. Στην κατηγορία αυτή έχουμε και το μεγαλύτερο ποσοστό εμφάνισης και για τους δυο ασφαλιστικούς φορείς. Επίσης, μεγάλο είναι το ποσοστό για τις Νόσους του

μυοσκελετικού συστήματος και του συνδετικού ιστού, όπου έχουμε το 24,27% των περιπτώσεων για το Ν.Α.Τ. και μόνο το 19,24% των περιπτώσεων για το Ι.Κ.Α.

Ακολουθεί η τρίτη κατά σειρά ποσοστού εμφάνισης, όσον αφορά το Ν.Α.Τ., κατηγορία των Νόσων του νευρικού συστήματος & των αισθητήριων οργάνων, η οποία έρχεται δεύτερη στη σειρά όσον αφορά το Ι.Κ.Α., με 20,93% και 20,11% αντίστοιχα. Τα ποσοστά αναδεικνύουν κατά τον τρόπο αυτό ίσως τις κατηγορίες εκείνες των νόσων που επηρεάζονται περισσότερο από τις συνθήκες υγιεινής και ασφάλειας στα πλοία και έχουν επιπτώσεις στην υγεία των ναυτικών. Οι νόσοι του κυκλοφορικού, του αναπνευστικού και του μυοσκελετικού συστήματος κατέχουν τις υψηλότερες θέσεις όσον αφορά την κατάταξη του Ν.Α.Τ, αλλά και απέχουν αρκετά από το ανάλογο ποσοστό για τις ίδιες κατηγορίες ασθενειών του Ι.Κ.Α.

Το Ν.Α.Τ. επίσης έχει μεγαλύτερο ποσοστό από το Ι.Κ.Α. στις Λοιμώδεις και παρασιτικές νόσους, καθώς και στις Νόσους του αναπνευστικού συστήματος και στα Συμπτώματα & ασαφώς περιγραφόμενες παθολογικές καταστάσεις, που όμως δεν μπορούν να θεωρηθούν ιδιαίτερα σημαντικές οι διαφορές αυτές έτσι ώστε να καταλήξουμε σε κάποιο συμπέρασμα. Κατά τον τρόπο αυτό βέβαια αναιρείται το συμπέρασμα που βγαίνει με βάση τον δείκτη επίπτωσης για τις λοιμώδεις και παρασιτικές νόσους που οι νέες περιπτώσεις είναι 4,07 περισσότερες στο Ν.Α.Τ. απ' ότι στο Ι.Κ.Α. Έχουμε επισημάνει πάντως από την θεωρία των αναλογικών δεικτών πως δεν παρέχουν τα πλέον ασφαλή συμπεράσματα, λόγω του γεγονότος ότι επηρεάζονται τόσο από τις μεταβολές του αριθμητή, όσο και από τις μεταβολές του παρανομαστή.

Στις υπόλοιπες κατηγορίες νοσημάτων το Ι.Κ.Α. κατέχει μεγαλύτερο ποσοστό εμφάνισης μιας νόσου επί του συνόλου των νέων συντάξεων. Πάντως μεγάλο θεωρείται το ποσοστό εμφάνισης Ψυχικών διαταραχών, εφόσον το 18,84% των ασφαλισμένων στο Ι.Κ.Α. που βγαίνουν πρόωρα σε σύνταξη πάσχουν από σχετικές ασθένειες, ενώ το αντίστοιχο ποσοστό στους ναυτικούς είναι 14,47%.

Επίσης, διαφορά υπάρχει στους Νόσους του ουροποιογεννητικού συστήματος και στα Νεοπλάσματα γενικώς, με τη δεύτερη κατηγορία να παρουσιάζει ιδιαίτερα μεγάλα ποσοστά και στους δυο φορείς (17,55% και 15,14% αντίστοιχα). Αναφορικά με τους Νόσους του ουροποιογεννητικού συστήματος ήταν και η μοναδική κατηγορία νόσων, όπου σύμφωνα με τον δείκτη επιπτώσεως, οι νέες περιπτώσεις εμφάνισης μιας νόσου είναι μεγαλύτερες στο Ι.Κ.Α.

Με μικρότερα ποσοστά ακολουθούν οι Νόσοι του πεπτικού συστήματος, οι Νόσοι του αίματος και των αιμοποιητικών οργάνων, οι Νόσοι ενδοκρινικές, μεταβολικές, διαταραχές θρέψεως και ανοσολογικές διαταραχές και τέλος οι Νόσοι του δέρματος και του υποδόριου ιστού. Οι διαφορές είναι μικρές με βάση των αριθμό των ασθενειών που έχουν καταγραφεί, οπότε και δεν μπορούμε να δώσουμε ένδειξη πως διαφέρουν στις κατηγορίες αυτές τα δυο ασφαλιστικά ταμεία.

Στον **Πίνακα 4** παρουσιάζονται δυο στήλες (6) και (7), οι οποίες δείχνουν την διαφορά των ποσοστών κατά απόλυτη τιμή μεταξύ των ασφαλισμένων στο Ι.Κ.Α. και στο Ν.Α.Τ. και την αναλογία της διαφοράς των ποσοστών με βάση τα ποσοστά του Ν.Α.Τ., αντίστοιχα. Η στήλη (7) παρουσιάζει με θετικό ποσοστό τις ασθένειες εκείνες που εμφανίζονται με μεγαλύτερη συχνότητα στους ασφαλισμένους του Ν.Α.Τ. σε σχέση με εκείνους του Ι.Κ.Α., οπότε και η επικινδυνότητά τους για τους ναυτικούς είναι μεγαλύτερη. Με αρνητικό ποσοστό παρουσιάζει τις ασθένειες εκείνες που εμφανίζονται με μικρότερη συχνότητα στους ασφαλισμένους του Ν.Α.Τ. σε σχέση με εκείνους του Ι.Κ.Α.

Με βάση τη μέθοδο των Δεικτών Επιπτώσεων και την μέθοδο των Αναλογικών Δεικτών, η κατάταξη των δεκατριών κατηγοριών ασθενειών έχει ως εξής:

	ΚΑΤΗΓΟΡΙΕΣ ΑΣΘΕΝΕΙΩΝ	ΚΑΤΑΤΑΞΗ	
		1^η Μέθοδος	2^η Μέθοδος
1	Λοιμώδεις και παρασιτικές νόσοι	1η	1η
2	Νεοπλάσματα γενικώς	9η	9η
3	Νόσοι ενδοκρινικές, μεταβολικές, διαταραχές θρέψεως και ανοσολογικές διαταραχές	7η	7η
4	Νόσοι του αίματος και των αιμοποιητικών οργάνων	11η	11η
5	Ψυχικές Διαταραχές	10η	10η
6	Νόσοι του νευρικού συστήματος & των αισθητήριων οργάνων	6η	6η
7	Νόσοι του κυκλοφορικού συστήματος	5η	5η
8	Νόσοι του αναπνευστικού συστήματος	2η	2η
9	Νόσοι του πεπτικού συστήματος	12η	12η
10	Νόσοι ουροποιογεννητικού συστήματος	13η	13η
11	Νόσοι του δέρματος και του υποδόριου ιστού	8η	8η
12	Νόσοι μυοσκελετικού συστήματος & του συνδετικού ιστού	4η	4η
13	Συμπτώματα & ασαφώς περιγραφόμενες παθολογικές καταστάσεις	3η	3η

ΠΙΝΑΚΑΣ 5. :Κατάταξη με βάση τη συχνότητα που εμφανίζονται οι διάφορες κατηγορίες ασθενειών στους ασφαλισμένους του Ν.Α.Τ., λαμβάνοντας υπ' όψιν και τις δυο μεθόδους ανάλυσης που χρησιμοποιήθηκαν.

Το αποτέλεσμα της ενέργειας αυτής είναι ουσιαστικά η «μετάφραση» των ποσοστών που βρήκαμε με την μέθοδο των αναλογικών δεικτών, σε αριθμούς που μας

βοηθούν να κατατάξουμε τις κατηγορίες των ασθενειών με βάση τη συχνότητα εμφάνισής τους.

Ο **Πίνακας 5** που είναι απόρροια των αποτελεσμάτων του **Πίνακα 3** και της στήλης (7) του **Πίνακα 4**, παρουσιάζει κοινά αποτελέσματα σχετικά με τη συχνότητα εμφάνισης κάθε κατηγορίας ασθενειών στα ναυτικά επαγγέλματα, μετά την χρησιμοποίηση και των δυο μεθόδων που έχουμε περιγράψει παραπάνω, γεγονός που πιθανόν πιστοποιεί την εγκυρότητα των ενδείξεων που μας δίνουν τα αποτελέσματα της έρευνας.

ΣΥΜΠΕΡΑΣΜΑΤΑ

Η αξιοποίηση των στοιχείων της έρευνας και η ανάλυση που έγινε με βάση τους επιστημονικούς δείκτες νοσηρότητας (δείκτες επιπτώσεων και αναλογικοί δείκτες), μας έδωσε την ευκαιρία να βγάλουμε κάποια συμπεράσματα για το αν τελικά το ναυτικό επάγγελμα επιβαρύνει τον ανθρώπινο οργανισμό, τον κάνει ευάλωτο σε διάφορες ασθένειες και οδηγεί αρκετούς ναυτικούς σε πρόωρη σύνταξη αναπηρίας.

Εξετάζοντας τα στοιχεία της έρευνας και με τους δυο δείκτες δεν βρήκαμε ακριβώς τα ίδια αποτελέσματα σε όλες τις κατηγορίες ασθενειών, αλλά η πορεία κάποιων από αυτούς ήταν κοινή σε ασθένειες που υπήρχε σοβαρή υποψία λόγω του περιβάλλοντος της εργασίας, ότι θα πρέπει να επηρεάζουν την υγεία των ναυτικών.

Ο δείκτης επιπτώσεως και με βάση τα στοιχεία που είχαμε συλλέξει αποτελούσε τον πιο αντιπροσωπευτικό δείκτη, με βάση και την θεωρία που αναπτύξαμε σε προηγούμενα κεφάλαια, οπότε είναι και ικανός να μας δώσει σημαντικές και αξιόλογες ενδείξεις για την νοσηρότητα των δυο υπό εξέταση πληθυσμών. Αντιθέτως, ο αναλογικός δείκτης, που όπως προαναφέραμε χρησιμοποιείται σε περίπτωση που το μέγεθος και τα χαρακτηριστικά του πληθυσμού αναφοράς δεν είναι γνωστά, έχει το μειονέκτημα ότι αποτελεί σύνθετη έκφραση δυο φαινομένων. Δηλαδή, μεταβάλλεται κάθε φορά και ο αριθμητής και ο παρανομαστής του δείκτη, με αποτέλεσμα να μην είμαστε σε θέση να γνωρίζουμε αν η μεταβολή του δείκτη αντανακλά τις μεταβολές του αριθμητή ή του παρανομαστή.

Με βάση λοιπόν τους παραπάνω δείκτες διαπιστώνεται και με τις δυο μεθόδους, γεγονός που μπορεί να ισχυροποιεί την ένδειξη, ότι οι Νόσοι του αναπνευστικού συστήματος έχουν τη μεγαλύτερη απόκλιση ανάμεσα στους δείκτες του N.A.T. και του I.K.A. Και εδώ ο εργασιακός χώρος των ναυτικών μπορεί να κινήσει υποψίες για τη βάση της ένδειξης αυτής. Οι αναθυμιάσεις των καυσίμων που χρησιμοποιούνται, καθώς και των εμπορευμάτων που μεταφέρονται, αλλά και το σύνθηδες φαινόμενο του καπνίσματος από τους ναυτικούς πιθανόν να παίζουν ιδιαίτερα σημαντικό ρόλο, αλλά για την απόδειξή τους χρειάζεται επιστημονική ιατρική έρευνα που να καλύπτει όλους τους πιθανούς παράγοντες που επηρεάζουν. Σαφώς, το τελευταίο αυτό ισχύει και για τις ενδείξεις στις υπόλοιπες κατηγορίες ασθενειών που παρουσιάζονται από την έρευνα αυτή.

Μεγάλη είναι και η διαφορά μεταξύ των δεικτών των δυο ταμείων αναφορικά με τις Λοιμώδεις και παρασιτικές νόσους, αξίζοντας να σημειώσουμε πως αν και οι περιπτώσεις ήταν λίγες αριθμητικά, το μεγαλύτερο ποσοστό τους ήταν άτομα που πάσχουν από AIDS.

Ακολουθεί σε σημαντικότητα διαφοράς μεταξύ των δεικτών και με τις δυο περιπτώσεις υπολογιζόμενοι, η κατηγορία των Νόσων του μυοσκελετικού συστήματος και του συνδετικού ιστού. Η μείωση των πληρωμάτων με την πάροδο των χρόνων έχει κάνει τη συμβολή του παράγοντα κόπωσης ιδιαίτερα σημαντική στις ασθένειες του είδους αυτού. Πέρα λοιπόν των πολλών ωρών εργασίας με δύσκολα και επίπονα καθήκοντα, υπάρχουν και άλλοι επιβαρυντικοί παράγοντες, όπως παρατεταμένες περίοδοι πνευματικής και φυσικής δραστηριότητας, ελάχιστη ανάπαυση, αντίξοες περιβαλλοντικές συνθήκες, ψυχολογικοί παράγοντες και ένταση.⁵²

Από τα παραπάνω μπορούμε να δικαιολογήσουμε και την υψηλή θέση που κατέχει στους συγκριτικούς πίνακες δεικτών η κατηγορία των Νόσων του κυκλοφορικού συστήματος που σχετίζεται με εμφράγματα, αρτηριακή υπέρταση, καρδιοπάθειες, βαλβιδοπάθειες και λοιπές ασθένειες της καρδιάς. Κακή διατροφή και κάπνισμα επιβαρύνουν κατά πολύ την λειτουργία της καρδιάς και δημιουργούν γενικά προβλήματα, τα οποία όμως δε μπορούν με την έρευνα αυτή να αποδωθούν αποκλειστικά στο ναυτικό επάγγελμα, τον τρόπο ζωής και τις συνθήκες εργασίας.

Αξίες λόγου είναι και οι Νόσοι του νευρικού συστήματος και των αισθητήριων οργάνων που ακολουθούν στη σύγκριση που έχει γίνει των δεικτών, για την εύρεση της νοσηρότητας των δυο πληθυσμών μας. Κρίσεις επιληψίας και απώλεια ακοής ήταν οι συνηθισμένες ασθένειες της κατηγορίας αυτής που οδηγούσαν αρκετά άτομα σε πρόωρη σύνταξη.

Και στους δείκτες των λοιπών κατηγοριών, ειδικά στους δείκτες επιπτώσεως, παρουσιάζεται το ναυτικό επάγγελμα να επηρεάζει τους εργαζομένους και να έχουν υψηλότερη νοσηρότητα από τους αντίστοιχους ασφαλισμένους στο Ι.Κ.Α. (περιοχής Αθηνών). Βέβαια οι διαφορές δεν είναι τόσο μεγάλες, όπως και η ποσότητα των περιπτώσεων, έτσι ώστε να βγάλουμε ασφαλή συμπεράσματα, και χωρίς ειδική έρευνα από επιστήμονες ιατρούς.

Η μοναδική κατηγορία νόσων που οι ασφαλισμένοι στο ΙΚΑ δείχνουν να κρατούν τα πρωτεία είναι οι Νόσοι του ουροποιητικού συστήματος, όπου οι περιπτώσεις στο

⁵² Πρακτικά «1^{ου} Πανελληνίου Συνεδρίου Ασφάλειας Θαλάσσιων Μεταφορών», Γραφείο Διασύνδεσης Πανεπιστημίου Πειραιώς, Εργαστήριο Ναυτικών Ατυχημάτων (ΕΡ.Ν.Α.) του Τμήματος Ναυτιλιακών Σπουδών, εκδ. J&J Hellas, 1998, σελ. 34

NAT για δυο έτη ήταν μόνο τρεις, ενώ οι αντίστοιχες για το ίδιο διάστημα της έρευνας ήταν 103 για το ΙΚΑ.

Η γενικότερη εκτίμησή μας για τα συμπεράσματα της έρευνας αυτής είναι πως όντως υπάρχει σοβαρή ένδειξη πως το ναυτικό επάγγελμα, λόγω της ιδιομορφίας του χώρου εργασίας των εργαζομένων, επηρεάζει τη νοσηρότητα των ναυτικών αρνητικά και σε σύγκριση πάντα με τους ασφαλισμένους του ΙΚΑ (περιοχής Αθηνών). Η σοβαρότητα της ένδειξης και η απόδειξη αυτής αποτελεί ιατρικό ερευνητικό πεδίο και ξεφεύγει από τα όρια της δικής μας προσέγγισης και ανάλυσης.

ΕΠΙΛΟΓΟΣ

Οι επαγγελματικές ασθένειες αποτελούν ένα εκ των πραγμάτων κοινωνικό πρόβλημα και όχι μόνο ιατρικής φύσεως. Η σοβαρότητα του προβλήματος δεν έχει εκτιμηθεί το ίδιο από όλες τις χώρες και για το λόγο αυτό αντιμετωπίζονται οι επαγγελματικές ασθένειες με διαφορετική διάθεση και σαφώς με διαφορετικό νομοθετικό πλαίσιο. Αυτό συμβαίνει ή τουλάχιστον συνέβαινε και στην χώρα μας πριν λίγα χρόνια και πριν την αλλαγή του νομοθετικού πλαισίου, γεγονός που επιβεβαιώνεται από τις λιγοστές αιτήσεις που γίνονται κάθε έτος για διεκδίκηση σύνταξης αναπηρίας λόγω επαγγελματικής ασθενείας.

Από ερευνητικής απόψεως τα πράγματα είναι το ίδιο «προβληματικά». Τα πρωτογενή στοιχεία λιγοστά και οι πηγές δύσκολα προσβάσιμες. Η έρευνα αυτή είναι εκτός από δύσκολη και πρωτοποριακή, λόγω των δεδομένων που χρησιμοποιήθηκαν και ήταν από απευθείας αναζήτηση και καταγραφή από τα αρχεία των ταμείων.

Πρέπει να συνεχιστούν τέτοιες ερευνητικές προσπάθειες και σαφώς να συνεργαστούν επιστήμονες της ιατρικής, έτσι ώστε να αξιοποιηθούν ανάλογα στοιχεία πρωτογενή, όπως αυτά για την απόδειξη των οποιωνδήποτε ενδείξεων.

Μια τέτοια διαρκής και συντονισμένη επιστημονική προσπάθεια θα μπορούσε να αναδείξει τη σημαντικότητα των επαγγελματικών ασθενειών, τόσο από θέμα κόστους για το κράτος και την ίδια την επιχείρηση, όσο και από θέμα ποιότητας ζωής και υγείας του εργατικού δυναμικού.

Ήδη, έχει αρχίσει να διαφαίνεται η σημαντικότητα του προβλήματος, και παραθέτουμε ως παράδειγμα ένα ψήφισμα της Γενικής Συνέλευσης της 16^{ης} Μαΐου 2001

των μελών της Πανελληνίου Ενώσεως Πλοιάρχων Εμπορικού Ναυτικού⁵³, σύμφωνα με το οποίο ζητάνε τον εντοπισμό των αιτιών που προκαλούν τα ναυτικά ατυχήματα ή τις επαγγελματικές ασθένειες και την ανάληψη πρωτοβουλιών για την ουσιαστική αντιμετώπισή τους.

Και επειδή δώσαμε την ένδειξη πως η νοσηρότητα των ναυτικών έχει σημαντικές αποκλίσεις σε κάποιες κατηγορίες νοσημάτων σε σύγκριση με τους ασφαλισμένους στο ΙΚΑ, θεωρείται απαραίτητο να ερευνηθεί ο επαγγελματικός χώρος της ναυτιλίας και από ιατρικής απόψεως. Ακολούθως, και ενώ γίνονται γνωστές οι έρευνες θα αναγκαστούν ακόμα και οι πλοιοκτήτες να λαμβάνουν σοβαρά υπόψη τα κόστη που δημιουργούνται άμεσα και έμμεσα από τις επαγγελματικές ασθένειες, καθώς και τα κέρδη που έμμεσα μπορούν να αποκτήσουν.

⁵³ Ψήφισμα της Γενικής Συνέλευσης της 16^{ης} Μαΐου 2001 των μελών της Πανελληνίου Ενώσεως Πλοιάρχων Εμπορικού Ναυτικού (<http://find.in.gr>)

ΠΑΡΑΡΤΗΜΑ Ι

(Αναλυτική παρουσίαση των πρωτογενών στοιχείων της έρευνας από το NAT και ΙΚΑ με χρήση πινάκων excel)

-
- ⇒ Στη δεύτερη στήλη των πινάκων αναγράφονται οι κωδικοί των νόσων σύμφωνα με την Διεθνή Ταξινόμηση των Νόσων που έχει υιοθετηθεί από τον Παγκόσμιο Οργανισμό Υγείας.
 - ⇒ Στους πίνακες που αναφέρονται στους ασθενείς του ΙΚΑ η πρώτη στήλη αναγράφει τον αύξοντα αριθμό, ενώ η αντίστοιχη στήλη που αναφέρεται στους ασθενείς του NAT, αναγράφει τον Αριθμό Μητρώου του ασθενή.
 - ⇒ Στην τρίτη στήλη αναφέρονται οι νόσοι.
 - ⇒ Στην τέταρτη στήλη αναφέρεται η ηλικία στους πίνακες του ΙΚΑ και το έτος γέννησης στους πίνακες του NAT.
 - ⇒ Στην πέμπτη στήλη στους πίνακες μόνο του NAT αναφέρονται οι μήνες προϋπηρεσίας σε πλοία.
 - ⇒ Στην πέμπτη στήλη στους πίνακες του ΙΚΑ αναφέρεται το επάγγελμα του ασθενή κατά την περίοδο που πέρασε από υγειονομική επιτροπή.
 - ⇒ Στην τελευταία στήλη των πινάκων που αφορούν στο NAT, αναγράφεται η θέση πάνω στο πλοίο στην οποία υπηρετούσε και υπηρετεί ο ασφαλισμένος.

ΑΠΟΦΑΣΕΙΣ ΥΓΕΙΟΝΟΜΙΚΩΝ ΕΠΙΤΡΟΠΩΝ 1996

A/A	ΩΟΥ 1996	ΚΩΔ. ΝΟΣΩΝ	ΝΟΣΟΣ	ΕΤΟΣ	ΕΠΑΓΓΕΛΜΑ
1	504789	7	στεφανιαία νόσος	0	εφαρμοστής
2	300749	7	στεφανιαία νόσος	58	σερβιτόρος
3	8861968	2	Ca ορθού	66	καθαρίστρια
4	756664	5,6	αγχώδης διαταραχή/ εγκεφαλοπάθεια	0	εργάτης
5	2170154	7	έμφραγμα μυοκαρδίου	58	οδηγός
6	324248	8	χρόνια πνευμονοπάθεια	61	πλασιέ/ιδ.υπάλληλος
7	8641097	5,12	συναισθηματική ψύχωση/ αναπηρία αντιχειρα και δεικτών	0	τεχνίτης αλουμινίου
8	1511415	5	ψυχωσική συνδρομή	44	οδηγός
9	472976	5	χρονίσασα ψυχωσική συνδρομή	54	εργάτης
10	380293	7	αρτηριακή υπέρταση/ έμφραγμα μυοκαρδίου	57	εργάτης
11	299788	6	εξωπυραμидικό-καταθλιπτικό σύνδρομο	56	ταπετσέρης
12	2112477	3,7	στεφανιαία νόσος/ σακχαρώδης διαβήτης	57	λαχειοπώλης
13	3580909	6	εξωπυραμидική συνδρομή μετ' καταθλιπτικών στοιχείων/ TBC	63	έμπορος
14	6010990	5,6,12	κεφαλαλγία/ οσφυαλγία, αυχενοβραχίονο σύνδρομο/ βαρηκοΐα/ κατάθλιψη	62	εργάτης
15	1752341	5	σχιτοσυναισθηματική ψύχωση	45	συντηρητής/ιδ.υπάλληλος
16	706405	7	υπερτασική καρδιοπάθεια	45	οδηγός
17	302516	7,8	Π.Ε.Μ./ χρόνια βρογχίτης	58	βιοτέχνης/εργάτης
18	1750421	2	Ca τραχήλου	51	εργάτης
19	8903509	6	κροταφική επιληψία	22	εργάτρια
20	919169	1,8	σύνδρομο επίκτητης ανοσολογικής ανεπάρκειας/ παλαιό TBC	41	ιδ.υπάλληλος
21	385175	7	στεφανιαία νόσος	60	εργάτης
22	204247	7,10	XNA/ αρτηριακή υπέρταση	58	οδηγός
23	562374	7	στεφανιαία νόσος/ Π.Ε.Μ.	51	ιδ.υπάλληλος
24	8341144	7	στεφανιαία νόσος	64	ιδ.υπάλληλος
25	1496809	7	στεφανιαία νόσος	47	ιδ.υπάλληλος
26	983547	3,7	έμφραγμα μυοκαρδίου/ στεφανιαία νόσος/ σακχαρώδης διαβήτης	50	εργάτης
27	4630578	7	διατακτική μυοκαρδιοπάθεια	57	εργάτης
28	1056932	7	στένωση μητροειδούς βαλβίδος	61	ηλεκτροσυγκολλητής
29	837740	6	υπολειμματική νευρολογική σημειολογία μετά από κρανιοεγκεφαλική κάκωση	43	τεχνίτης
30	8514895	5	ψυχωσική συνδρομή	0	εργάτης
31	1570146	2	υστερεκτομή Ca τραχήλου μήτρας	42	σχεδιάστρια/εργοδηγός

32	870132	12	δυσχέρια βαδίσματος λόγω ακρωτηριασμού/ ενοχλήματα οσφυαλγίας	45	ασφαλιστής/ιδ. υπάλληλος
33	780460	2	μαλπιγιακό καρκίνωμα	52	πωλητής
34	8644635	5	ψυχωσική συνδρομή	68	εργάτης
35	8837748	5	ψυχωσική συνδρομή παρανοϊκού τύπου	24	ιδ. υπάλληλος
36	1625191	5	καταθλιπτική συνδρομή	37	λογίστρια
37	1556311	13	βαρεία νόσος ρακίνδου	47	οικοδόμος
38	299932	2	Ca στήθους με μεταστάσεις	64	πωλήτρια λαχείων
39	599534	7	έμφραγμα του μυοκαρδίου	51	ιδ. υπάλληλος
40	269063	7,8	στεφανιαία καρδιοπάθεια/ χρόνια βρογχίτις	65	ιδ. υπάλληλος
41	3073744	6	μυωπικές αλλοιώσεις	43	οικοδόμος
42	608979	7	στεφανιαία νόσος	50	ηλεκτρολόγος
43	70751	3,7,12	ΠΕΜ/ σακχ. διαβήτη/ αρχόμενη αποφρακτική καρδιοπάθεια/ αυχεναλγία-οσφυαλγία	63	ιδ. υπάλληλος
44	1094284	5	παρανοϊκή ψυχωσική συνδρομή	61	βοηθός
45	850315	10,12	οσφυαλγία επί δυσκοπίας/ νεφρική ανεπάρκεια	44	φωτολιθογράφος
46	664172	2	Ca μαστού	50	πωλήτρια
47	2156252	7	ΠΕΜ	55	μηχανουργός
48	317662	7	στεφανιαία νόσος	66	μηχανικός/σχεδιαστής
49	1130931	7	ΠΕΜ/στηθάγχη	55	δ. υπάλληλος
50	3304008	3,6	σακχ. διαβήτη/ πολυνευριτιδικές διαταραχές	68	οικιακή βοηθός
51	1256527	7	ΠΕΜ/στηθάγχη συνδρομή	62	υπάλληλος γραφείου
52	648218	2	Ca ουροδόχου κύστεως	52	οικοδόμος
53	1212262	6,7,9	κύρρωση ήπατος/ αρτηριακή υπέρταση/ βαρνηκία	52	οξυγονοκολλητής
54	4701343	6	εξωπυραμидική συνδρομή	63	οικοδόμος
55	3395422	6,8,12	βαρνηκία/ δυσλεξία/ οφθαλμική πάθηση/ αυχεναλγία-οσφυαλγία/ πνευμονοπάθεια	63	λαντζέρης
56	867426	12	οστεοαρθρίτιδα		βαφέας
57	8587319	7,12	ελαφρά δυσχρωσία άκρα χείρας/ αρτηριακή υπέρταση	47	οικοδόμος
58	8606234	6	πυραμидική συνδρομή/ άνω άκρων πάρεση	36	ιδ. υπάλληλος
59	620123	6	μείωση οράσεως	50	πωλήτρια
60	205342	5,7,8	περιοριστικού τύπου πνευμονοπάθεια/ αορτοστεφανιαία παράκαμψη/ αρτηριακή υπέρταση	66	βαφέας μοτοποδηλάτων
61	979458	6	πυραμидική δυσπραγία	46	δακτυλογράφος
62	4007264	2	Ca λάρυγγος	64	σερβιτόρος
63	163144	7	ΠΕΜ/στεφανιαία νόσος/ αρτηριακή υπέρταση		οικοδόμος
64	428038	6	εξωπυραμидική συνδρομή	57	πωλητής
65	559011	7	στηθάγχη	60	ελαιοχρωματιστής
66	681262	7	επαναγγείωση	39	υπάλληλος
67	420982	7,12	κολπική μαρμαρύγη/ βαρεία ΟΑ ισχίου	62	πωλήτρια

68	5649384	3,5,7,12	σακχ. Διαβήτης/ αρτηριακή υπέρταση/ αγχώδης καταθλιπτική συνδρομή/ οσφυοισχια	60	εργάτης
69	2159043	5	νόσος Parkinson/ καταθλιπτική συνδρομή		εργάτης
70	8403494	7	ΠΕΜ/στεφανιαία νόσος	58	καθαρίστρια
71	427182	7	έμφραγμα του μυοκαρδίου	57	ιδ. υπάλληλος
72	789323	2	Ca μαστού	53	καθαρίστρια
73	330832	3,7,12	οσφυοισχιαλγία/ σακχ. διαβήτης/ αρτηριακή υπέρταση	60	οδηγός
74	726622	8	ΧΑΠ	63	ελαιοχρωματιστής
75	2680846	2	ολική υστερεκτομή λόγο Ca ωοθηκών	57	εργάτρια
76	957083	3,7,12	οσφυοισχιαλγία/ σακχ. διαβήτης/ αρτηριακή υπέρταση	45	καμαριέρα
77	5006185	2	Ca προστάτου		μουσικός
78	584275	2	Ca στομάχου	53	οικιακή βοηθός
79	445319	7	αορτοστεφανιαία παράκαμψη	47	οικοδόμος
80	283738	2	Ca πνευμόνος	60	ψήστης
81	426217	2	Ca παχέως εντέρου	54	εργάτης
82	203273	12	βαρεία ΟΑ ισχίου	69	οικοδόμος
83	771261	5	βαρεία καταθλιπτική συνδρομή	45	εργάτης
84	1211163	7	στεφανιαία νόσος	55	οδηγός
85	8862276	5,7	έμφραγμα μυοκαρδίου/ στεφανιαία νόσος/ αγχώδεις καταθλιπτικόμορφες εκδηλώσεις	31	εμπορευματολόγος
86	617186	7	στένωση μητροειδούς βαλβίδος	52	λογίστρια
87	724660	7	ανεπάρκεια αορτική βαλβίδος	60	οικιακή βοηθός
88	553931	5,12	τοξικομανία/ αρθρίτης	54	πωλητής
89	508043	3,7,10	σακχ. διαβήτης/ αρχόμενη νεφρική ανεπάρκεια/ αρτηριακή υπέρταση	51	υφάντρια
90	771460	2	Ca ορθού-κολοστομία	45	εργάτης
91	595578	2	Ca πνευμόνος	52	κρεοπώλης
92	545733	7	στεφανιαία νόσος/ στηθάγχη	60	πωλητής λαϊκών αγορών
93	337145	12	σπονδύλωση ΟΜΣΣ	62	ράπτρια
94	2558703	7,8	ΠΕΜ/ στηθάγχη/ χρόνια βρογχίτιδα	47	μηχανικός αυτοκινήτου
95	157422	5	ψυχωσική συνδρομή παρανοϊκού τύπου	37	εργάτρια
96	929564	7	στεφανιαία νόσος	56	οικοδόμος
97	1699777	2	καρκίνωμα κύστεως	39	ιδ. υπάλληλος
98	1199115	7	στεφανιαία νόσος/ επαναγγείωση	57	οικοδόμος
99	2560536	6	ήπια πυραμιδική συνδρομή	26	μηχανικός αυτοκινήτου
100	2113293	7	έμφραγμα μυοκαρδίου	64	επιθεωρητής πωλήσεων
101	215591	7	στεφανιαία νόσος/ στηθάγχη	62	οδηγός
102	397426	6	ήπιου βαθμού πάρεση/ διαταραχές μνήμης, προσανατολισμού	56	ιδ. υπάλληλος
103	1489339	6	νόσος Κούγκελμπεργκ Βελαπερ εξελισσόμενη σε μυοπαθητικού τύπου εκφυλιση	44	παρασκευάστρια

104	776570	7	αποφρακτική μυοκαρδιοπάθεια	52	σερβιτόρος
105	678023	2	Ca νεφρού	59	γαζώτρια
106	2171280	7	ΠΕΜ/ στεφανιαία νόσος	44	οδηγός
107	322655	12	δισκοκήλη	58	επινικελάτης
108	5623672	7	καρδιακή ανεπάρκεια	54	εργοδηγός μηχανών
109	8920798	5	ηβηφρενεία	23	εργάτρια
110	1359402	5,6	βαρεία νεύρωση/ υστερική ψύχωση	47	καθαρίστρια
111	5724324	7,8	έμφραγμα μυοκαρδίου/ ΧΑΠ	56	εργάτης
112	117825	3,6,7	ελαφρά υπολλειματική πυραμιδική συνδρομή/ αρτηριακή υπέρταση/ σακχ.διαβήτης	65	τεχνικός διευθυντής
113	1802729	12	αυχενική δισκαρθροπάθεια	39	πωλήτρια
114	787648	7	στηθαγχική συνδρομή	64	φύλακας
115	401779	6,12	μείωση οράσεως/ οσφουαλγία/ κεφαλαλγία	62	οδηγός
116	183252	6,12	εξωπυραμιδική συνδρομή/ μεγάλου βαθμού οστεοπόρωση	61	πωλήτρια λαϊκών αγορών
117	1222406	5,7	ψυχονεύρωση μετά ψύχωσης/ αντικατάσταση μητροειδούς βαλβίδος	49	εργάτης
118	5948878	6	εγκεφαλομυελίτιδα με πυραμιδικές διαταραχές	37	μαγειρίσσα
119	981378	7,12	οσφυοισχιαλγία/ σύνδρομο καρπιαίου σωλήνα	46	τραπεζοκόρος
120	1422068	7	ανεπάρκεια αορτής και μητρ. Βαλβίδος	40	τροχιστής κρυστάλλων
121	1877198	5	ψυχωσιόμορφες εκδηλώσεις οριακού τύπου	50	γαζώτρια
122	391664	7	επαναγγείωση	61	μηχανοξυλουργός
123	1812318	6,9,12	χειρ/θεν νεύρωμα ακουστικού νεύρου/ νόσος Crohn/ οζώδης πολυαρτηρίτιδα	35	ιδ.υπάλληλος
124	8763422	7	έμφραγμα μυοκαρδίου	50	υπάλληλος
125	9506603	7,8,12	ΠΕΜ/ ενοχλήματα οσφουαλγίας/ χρόνια βρογχίτις	56	ιδ.υπάλληλος
126	989728	2	Ca μαστού	58	λαχειοπώλης
127	412729	2,12	πνευμονεκτομή δια αφαίρεση μορφώματος/ ενοχλήματα οσφουαλγίας	57	οδηγός
128	785224	7	διατακτική μυοκαρδιοπάθεια	46	οικοδόμος
129	8719416	5	συναισθηματική ψύχωση	28	ξενοδοχούπάλληλος
130	8915049	4,9	χρονίζουσα ηπατίτιδα c με κύρρωση ήπατος/ μεσογειακή αναιμία	36	βοηθός εργαστηρίων
131	1660422	4,6,9	φαινόμενο Raynaud/ σύνδρομο Sjogren/ επιβάρυνση ηπατικής βιοχημείας	50	εργάτρια
132	8576911	5,6	βαρηκοΐα/ αντιδραστική κατάθλιψη	37	
133	941529	12	αυχενοβραχίονο σύνδρομο/ οσφυοισχιαλγία	47	ταμίας
134	3516105	2	νόσος Hodgkin	36	γαζώτρια
135	1376343	7	στηθάγχη	54	ιδ.υπάλληλος
136	1474079	2	Ca πνευμόνος	54	κόπτης/υποδηματοποιός
137	1752574	2	Ca μαστού	36	ιδ.υπάλληλος
138	506085	7	επαναγγείωση	53	οικοδόμος
139	2161901	5	σχιζοσυναισθηματική διαταραχή	52	πωλήτρια

140	1584503	6	κρίσεις "Ε"/ απώλεια οράσεως	41	φωτοσυνθέτρια
141	415553	7	στεφανιαία νόσος	58	εργάτης
142	8003799	6,7,12	φλεβική ανεπάρκεια/ βαρηκοΐα/ οσφυαλγία	61	εργάτης
143	8529756	12	ΟΑ ισχίου και γονάτων	70	καμαριέρα
144	1466079	7	στεφανιαία νόσος/ αγγειοπλαστική	40	ξενοδοχοϋπάλληλος
145	8559945	5	διπολική διαταραχή	44	εργάτης
146	756217	2	Ca πνευμόνος	53	λογιστής
147	931348	6	σπαστική παραπάρεση	53	οικοδόμος
148	162594	12	αυχενική μυελοπάθεια	61	ξυλουργός
149	1061534	7	αορτοστεφανιαία παράκαμψη	61	πυροσβέστης
150	304401	5,8,12	ΧΑΠ/ οσφυαλγία-αυχεναλγία/ Αγγώδεις εκδηλώσεις	59	εργάτης
151	649144	6,12	μυοτονική δυστροφία νόσος Steinert/ οσφυαλγία/ οφθαλμική πάθηση	50	εργάτης
152	5559138	5,12	χρόνια καταθλιπτική συνδρομή/ εκφυλιστική σπονδυλοπάθεια	59	εργάτης
153	3503137	2	Ca λάρυγγος	60	φύλακας
154	1346274	7	στεφανιαία νόσος	57	υπάλληλος
155	330687	2	Ca τραχείας	58	οικοδόμος
156	1410062	6	βαρεία ημιπληγία λόγο ΑΕΕ	42	πωλήτρια
157	1379419	2	Ca μαστού	32	γαζώτρια
158	2465031	5	ψυχωσική συνδρομή	43	νοσοκόμα
159	69957	5	ψυχωσική συνδρομή	47	βαφέας επίπλων
160	773685	2	Ca στομάχου	50	ιδ.υπάλληλος
161	1838187	5	σχιζοφρενική ψύχωση		οδοκαθαριστής
162	781820	12	κεφαλαλγία	48	λιθογράφος
163	903636	12	οσφυαλγία	44	εργάτης
164	663419	2	Ca ουροδόχου κύστεως	46	εφαρμοστής
165	662814	6,12	επιληψία με ψύχωση/ οσφυαλγία		οικοδόμος
166	859527	5	ψυχωσική συνδρομή	31	βοηθός κηπουρού
167	797920	2	κακοήθεια Β- κυτταρικής προέλευσης	47	υποδηματοποιός
168	4147958	5	χρόνιος αλκοολισμός με πολυνευροπάθεια	45	εργάτης
169	532384	12	αυχεναλγία-οσφυαλγία	59	λαντζέρης
170	982408	7	ΠΕΜ	48	εργάτης
171	1166274	12	αυχεναλγία-οσφυαλγία/ σπονδυλοαρθρίτιδα	52	σερβιτόρος
172	396182	3,5,7	ανεπάρκεια αορτής/ αγγώδης νεύρωση/ σακχ.διαβήτης	55	σερβιτόρα
173	1533336	12	θωρακοοσφυϊκή σκολίωση	41	γραφίστρια
174	2815694	5,6	επιληψία/ διαταραχές προσωπικότητας και συμπεριφοράς	27	ξυλουργός
175	550829	7,12	υπερτροφικού τύπου μυοκαρδιοπάθεια/ αρτηριακή υπέρταση/ δισκοπάθεια	49	οικοδόμος

176	2383889	7	καρδιοαναπνευστική ανεπάρκεια	54	ιπποκόμος
177	540675	5	χρόνιος αλκοολισμός	51	οικοδόμος
178	561182	5,12	οσφυαλγία/ νευρώσεις με καταθλιπτικά στοιχεία	50	εργάτης
179	416887	5,6	κώφωση/ καταθλιπτικά στοιχεία	57	αρτεργάτης
180	3320478	7	στεφανιαία νόσος	48	οικοδόμος
181	620491	6	βαρεία ημιπληγία	47	εργάτης
182	8718046	12	οσφυαλγία	49	γαζώτρια
183	311626	2	Ca πνευμόνος	60	ιδ.υπάλληλος
184	3533974	5,6,8,12	αντιδραστική κατάθλιψη/ βροχικό ασθμα/ απώλεια ακοής/ ενοχλήματα επί Σ.Σ	51	εργάτης
185	5638279	7	στεφανιαία νόσος	62	εργάτης
186	5595580	5,6,12	καταθλιπτική συνδρομή/ οφθαλμική πάθηση/ εκφυλιστική σπονδυλοπάθεια	42	εργάτης
187	593725	7,12	στεφα. Νόσος/ ενοχλήματα επί της Σ.Σ.	59	οικοδόμος
188	543191	7	ΠΕΜ/ στεφανιαία νόσος	52	τεχνικός αεροπορίας
189	1855366	5	ψυχωσική συνδρομή	35	μαρμαράς
190	737541	7	έμφραγμα μυοκαρδίου/ στεφανιαία καρδιοπάθεια	51	μηχανικός
191	2816251	6,8	ΧΑΠ/ οφθαλμική πάθηση	50	γαζώτρια
192	412662	3,5,6	ψευδοπυραμιδική σημειολογία/ ήπιος σακχ.διαβήτης/ παλαιό ΑΕΕ/ δυσθιμική διαταρ	56	οικοδόμος
193	641679	2,4,6	απομυελιωτική νόσο/ Ca πνευμονα/ ιδιοπαθή θρομβοκυτοπενία	56	οικοδόμος
194	1915915	7,12	στεφανιαία νόσος/ μειο/κο σύνδρομο Drester	55	ιδ.υπάλληλος
195	3541440	2,6,8	μαστεκτομή δια Ca/ μέτρια βαρηκοΐα/ χρόνια βρογχίτιδα	35	πωλήτρια
196	132037	8,12	ΧΑΠ/ οσφυαλγία άνευ υλικών ευρημάτων	58	εργάτης
197	933689	2	ογκεκτομή μεταλεμφαδενικού καθαρισμού	45	ιδ.υπάλληλος
198	8578226	5	ψυχωσική συνδρομή ΣΧ	49	συντάκτης
199	597367	2	χρόνια μυελογενούς λευκαμία	60	νοσοκόμα
200	3047903	5	χρονίασασα παραληρητική διαταραχή	49	ιδ.υπάλληλος
201	723708	7	στηθαγχική συνδρομή	58	οικοδόμος
202	424291	7	αορτοστεφανιαία παράκαμψη	61	οδοκαθαριστής
203	393572	2,7	Non Hodgkin λέμφωμα/ αρτηριακή υπέρταση	61	εργάτρια
204	1158929	7	στηθαγχική συνδρομή	52	μηχανικός υφαντουργός
205	360653	6	οφθαλμική πάθηση	76	οικοδόμος
206	807160	2	πνευμονεκτομή λόγω Ca	45	ψήστης
207	8663925	5	ψευδαισθησιακή ψύχωση	35	σχεδιάστρια
208	2102938	5	χρόνια σχιζοφρενική ψύχωση	62	εργάτης
209	3605496	5,7,8,12	στηθάγχη στεφαν. Νοσου/ αρτηριακή υπέρταση/ ΧΑΠ/ ενοχλήματα οσφυαλγίας/ κρίσ	50	ηλεκτρολόγος
210	9032635	9	ηπατίτις χρόνια τύπου β	43	ιδ.υπάλληλος
211	723144	8,12	υποτροπές οσφυαλγίας/ ΧΑΠ	52	εργάτης

212	870498	7	έμφραγμα μυοκαρδίου	42	τεχνήτης υποδημάτων
213	430470	2,12	ολική θυροειδεκτομή καρκίνωμα του λοβού/ οσφυαλγία ήπιων νευρολογικών ευρημά	56	γαζώτρια
214	4691253	7	ΠΕΜ/ στεφανιαία νόσος	44	τεχνίτης μηχανικός εντύπων
215	8440837	7	στεφανιαία νόσος	66	βοηθός αποθηκάριου
216	1473088	7	ΠΕΜ/ στεφανιαία νόσος	47	ελαιοχρωματιστής
217	558738	7	έμφραγμα μυοκαρδίου	60	θυρωρός
218	2389539	9	χρόνια ηπατίτιδα β	45	υπεργοδηγός
219	74793	12	βαρεία ρευματοειδής αρθρίτιδα υπό αγωγή	64	καθαριστής
220	283977	7,10	ΠΕΜ/ ΧΝΑ	58	πωλητής
221	6567557	5,6,7,9	μεγάλη βαρηκοΐα/ καταθλιπτική δυσθημία/ καλοήθη αγγειώματα ήπατος/ φλεβική αν	47	εργάτης
222	8750712	6,7,12	στένωση μητροειδούς αορτής/ σπονδύλωση ΟΜΣΣ/ ενεργός ριζίτης	49	ιδ.υπάλληλος
223	7045981	10	ΧΝΑ	44	ιδ.υπάλληλος
224	631022	7	επαναγγείωση	51	οικοδόμος
225	3806846	9,12	ΟΑ ισχίου/ ενοχλήματα οσφυαλγίας/ λιπώδης διήθηση ήπατος	50	ηλεκτρολόγος
226	8860145	2	Ca λεμφαδένων	46	καθαρίστρια
227	156551	5,12	αγχώδης κατάθλιψη/ αυχεναλγία οσφυαλγία	54	
228	1812871	7	στένωση μητροειδούς βαλβίδος	49	καθαρίστρια
229	3506305	7	ΠΕΜ/ στεφανιαία νόσος	50	τορναδόρος
230	668994	7,8	στεφ. Νόσος/ χρόνια βρογχίτης	56	οικοδόμος
231	2202752	2	Ca τραχήλου	57	αποθηκάριος
232	1522637	7	ΠΕΜ	56	πωλητής/μανάβης
233	2282816	6	νόσος Meniere	44	εργάτρια
234	269530	7	έμφραγμα μυοκαρδίου/ στεφανιαία νόσος	58	ιδ.υπάλληλος
235	424899	8	πνευμονική ΤΒC	56	οικοδόμος
236	1412783	7	στεφ. Νόσος	56	θυρωρός
237	3383017	7	ΠΕΜ/ αορτοστεφανιαία παράκαμψη	56	πωλητής λαχαναγοράς
238	8825160	10	Schoulerh tenoch με εκδήλωση νεφρική ανεπάρκεια	34	οδηγός
239	703590	6,7,10,12	εκφυλιστική σπονδυλοπάθεια/ αρτηριακή υπέρταση/ έκπτωση της νεφρικής λειτουργ	60	πωλητής
240	333893	10	ΧΝΑ	57	εργάτης
241	2251941	6,7,10	ΧΝΑ/ αρτηριακή υπέρταση/ οφθαλμική πάθηση	58	οδηγός
242	453060	6,7	ΑΕΕ/ αρτηριακή υπέρταση/ υψηλή μυωπία	57	χειριστής κομπρεσερ
243	188040	3,7	πιθανή στηθάγχη/ σακχ. Διαβήτης	62	μαρμαράς
244	1410626	7	στηθάγχη/ κατώτερο έμφραγμα μυοκαρδίου	49	εργάτρια
245	1832559	2	χειρ/σα νεοπλασία άνω γνάθου ραβδομυοσάρκωμα	47	εργάτρια
246	1407499	6,7	έμφραγμα μυοκαρδίου/ εγκατεστημένη ημιπληγία επι ισχαιμίας στο στέλεχος του εγκ	49	κλητήρας τραπέζης
247	3725586	7	έμφραγμα μυοκαρδίου/ στεφανιαία νόσος	58	οδηγός

248	1147749	7	αγγειοπλαστική επί εδάφους στεφανιαία νόσος	54	ηλεκτρολόγος
249	440487	7	διατακτική μυοκαρδιοπάθεια	56	οικοδόμος
250	919813	2	πνευμονεκτομή λόγο Ca	54	οδηγός
251	8844053	2,5	καταθλιπτική συνδρομή/ νόσος Hodgkin	34	ιδ. υπάλληλος
252	386510	7	αορτοστεφανιαία παράκαμψη/ αρτηριακή υπέρταση	59	εργάτης
253	3510301	6	απομυελωτική νόσο	46	φύλακας
254	1955047	5	ψυχωσική συνδρομή με ελαφρά νοητική καθυστέρηση	39	ιδ. υπάλληλος
255	1465579	2	Ca μαστού	45	καθαρίστρια
256	518177	7	ΠΕΜ	52	πωλητής
257	927498	5,12	ψυχωσική συνδρομή/ ενοχλήματα επι οσφυος	41	εργάτης
258	1214455	7,8	στηθάγχη/ αρτηριακή υπέρταση/ ΧΑΠ	46	εργάτης
259	855346	2	Ca μαστού	47	ιδ. υπάλληλος
260	701293	12	υπολλειματική οσφυοϊσχιαλγία		ιδ. υπάλληλος
261	3511194	2	κακοήθες ινώδες οστεοκύττωμα ινώδης τύπου	50	φύλακας
262	499810	8	βρογχικό ασθμα	53	ελαιοχρωματιστής
263	5366251	2	νεφρεκτομή λόγο Ca	59	οικοδόμος
264	1624492	6	βαρνηκοΐα/ παραπληγία/ απομυελωτική νόσος		λογιστής
265	618047	5	μικτή ανοΐα ΑΙz	59	οδηγός
266		6,7,8	ΠΕΜ/ ΧΑΠ/ οφθαλμική πάθηση	57	οδηγός
267	1855998	5,6	οφθαλμική πάθηση/ αγχώδεις διαταραχές	57	τηλεφωνήτρια
268	448196	7	ΠΕΜ/ στεφανιαία νόσος	53	πωλητής
269	701136	2,7	στεφ. Νόσος/ Ca πνεύμονος	56	ιδ. υπάλληλος
270	287547	5	ενδογενής ψύχωση	57	σιδεράς
271	8568429	2	Ca πνευμόνος	50	κόφτης ενδυμάτων
272	611388	2	Ca μαστού	48	γαζώτρια
273	2522974	5	ψυχωσική συνδρομή παρανοϊκού τύπου	28	εργάτης
274	1760907	5	ψυχωσική συνδρομή	36	δασοπυροσβέστης
275	8915211	7	στεφανιαία νόσος	57	εργάτρια
276	3453635	3,5,8,12	TBC/ οσφυαλγία ραχιαλγία/ καταθλιπτική συνδρομή/ σακχ. Διαβήτης	65	νυχτοφύλακας
277	502569	8	χρόνια βρογχίτις		ελασματοουργός
278	8573507	2,10	πολλαπλό μύελωμα/ νεφρική ανεπάρκεια	37	πωλητής
279	8797149	3,6,7,8	έμφραγμα μυοκαρδίου/ αρτηριακή υπέρταση/ σακχ. Διαβήτης/ΧΑΠ/ελαφρά βαρνηκοΐα	58	εργάτης
280	369225	7	έμφραγμα μυοκαρδίου	62	χρυσοχόος
281	713601	8	μεικτού τύπου πνευμονοπάθεια	50	τεχνίτης ζαχαροπλάστης
282	8728994	2	Ca ωοθηκών	52	ιδ. υπάλληλος
283	428775	7	αορτοστεφανιαία παράκαμψη	59	έμπορος

1η ΑΥΕ

284	294653	2,3	καρκίνωμα προστάτου/ σακχ. Διαβήτης	60	εργάτης
285	436308	5	χρονίασα αγγώδης κατάθλιψη	60	οδηγός
286	1957685	5,6	βαρεία αφασική διαταραχή κατανόησης/ βαρεία ημιπληγία επι εδάφους ΑΕΕ αιμορρα	57	σερβιτόρος
287	637700	7	ΠΕΜ/ αορτοστεφανιαία παράκαμψη	46	πωλητής λαϊκών αγορών
288	1564997	5,6	μετατραυματική επιληψία/ αρχόμενου οργανικού ψυχοσυνδρόμου/ οργανική καταθλι	36	πωλητής
289	1564861	5	ψυχωσική συνδρομή παρανοϊκού τύπου	39	οικοδόμος
290	554865	2	Ca μαστού	67	φαρμακουπάλληλος
291	8712530	4,11	συστηματική σκληροδερμία με πνευμονική προσβολή, φαινόμενο Raynaud άνω άκρων		ταμίας
292	9011929	7	διατακτική μυοκαρδιοπάθεια/ αρτηριακή υπέρταση	52	τραπεζικός υπάλληλος
293	1819051	1	AIDS	37	εργάτης
294	564205	3,6,12	σακχ. διαβήτης/ μέτρια βαρηκοΐα/ ενοχλήματα επι ΣΣ επι εδάφους εκφυλιστικής σπον	59	μάγειρας
295	896532	5	καταθλιπτική συνδρομή	56	κλητήρας
296	912121	6,7	υπολλειματική πολυομυελίτιδα/ υπερτασική καρδιοπάθεια	54	μουσικός
297	3064310	7,12	χει/σα κήλη μεσοσπονδυλίου/ αρτηριακή υπέρταση	54	οικοδόμος
298	8540663	2	αστροκύττωμα GRADE II	33	υπάλληλος γραφείου
299	2565499	7,12	αρτηριακή υπέρταση/ ενοχλήματα οσφυαλγίας επι εδάφους εκφυλιστικής σπονδυλοο	62	οδηγός
300	9156229	2	Ca μαστού	50	εργάτρια
301	1811846	5	χρονίασα ψυχωσική συνδρομή σχιζοφρενικού τύπου	36	οδηγός
302	273170	6	ημιπάρεση παλαιού ΑΕΕ	65	κηπουρός
303	7214105	2,12	Ca μήτρας/ σπονδυλολίσηση, οστεοχόνδρωση	58	εργάτρια
304	582781	5	υποστροφική κατάθλιψη	55	καθαρίστρια
305	896191	7	διατακτικού τύπου μυοκαρδιοπάθεια	50	πλύντης
306	4215345	7	ΠΕΜ/ στεφανιαία νόσος	47	οικοδόμος
307	1259878	4,6	οφθαλμική πάθηση/ σιδηροπενική αναιμία	48	εργάτρια
308	735900	2	αδενo Ca στομάχου	56	οικοδόμος
309	3329976	12	χειρ/σα κήλη μεσοσπονδυλίου δίσκου	50	οδηγός
310	639662	2	Ca λάρυγγος	57	μάγειρας
311	214363	2	μαστεκτομή δια Ca	58	εργάτρια
312	708994	6	οφθαλμική πάθηση	61	λογιστής
313	1405646	12	υπολλειματική οσφυαλγία	44	πωλητής
314	506829	7	έμφραγμα μυοκαρδίου	69	εργάτης
315	833338	2	Ca μαστού	51	οικιακή βοηθός
316	1581116	7	επαναγγείωση	40	ιπποκόμος
317	462611	10	νεφρική ανεπάρκεια	58	λογιστής
318	2523792	2	Ca στομάχου	58	ιδ. υπάλληλος
319	533307	7	στεφανιαία νόσος	54	οδηγός

320	1670623	7,12	σκληροδερμία γενικευμένη/ συμφορητική καρδιακή ανεπάρκεια	43	οικοδόμος
321	704136	2,5	μελάνωμα χειρ/θεν γαστροκνημίας/ καταθληπτικές εκδηλώσεις αντιδραστικής αιτιολογίας	52	ιδ. υπάλληλος
322	3608431	7	επαναγγείωση	58	τραπεζικός υπάλληλος
323	8754993	7	επαναγγείωση	63	πωλήτρια
324	334208	7	ΠΕΜ/ στεφανιαία νόσος	57	οικοδόμος
325	374601	7	αορτοστεφανιαία παράκαμψη	62	επιπλοποιός
326	5717831	2	Ca μαστού	56	χειριστής υπολογιστή
327	660388	7,12	έμφραγμα μυοκαρδίου/ στεφ. Νόσος/ μετατραυματική αρθρίτιδα	44	ελαιοχρωματιστής
328	5117972	1	AIDS	34	διευθυντής ταξιδίων
329	934670	2,7,8	βρογχογενές νεόπλασμα άνω λοβού/ ΧΑΠ/ αρτηριακή υπέρταση	63	ιδ. υπάλληλος
330	460016	2	εκτομή ορθοσιγμοειδούς λόγω αδενο Ca	60	καθαρίστρια
331	1828459	7	ΠΕΜ/ αρτηριακή υπέρταση	61	οξυγονοκολλητής
332	759356	6	ήπια πυραμιδική συνδρομή παλαιού ΑΕΕ/ ωχροπάθεια	55	εργάτης
333	691359	12	μυασθένεια	50	λογίστρια
334	981417	4,9	αλκοολική ηπατοπάθεια με ενεργό ηπατίτιδα/ μεγαλοβλαστική αναιμία	49	οικοδόμος
335	8742206	5	ψυχωσική συνδρομή	36	εργάτης
336	6660399	7	ΠΕΜ/ αγγειοπλαστική	54	ηλεκτροσυγκολλητής
337	358970	12	βαρεία ΟΑ ισχίου	57	εργάτρια
338	1752965	2	Ca μαστού	36	μανικιουρίστ
339	142874	12	χειρ/σα κήλη μεσοσπονδυλίου δίσκου	46	κομμώτρια
340	8494047	7	αορτοστεφανιαία παράκαμψη	46	εργάτης
341	217540	7	αποφρακτική αρτηριοπάθεια	60	εργάτης
342	510653	12	οστεοαρθρίτιδα γονάτου/ οσφυαλγία	61	ράπτης
343	1949759	7	αποφρακτική αρτηριοπάθεια	54	έμπορος
344	1747869	2,12	Ca μαστού/ ενοχλήματα οσφυοίσχιαλγίας	50	πωλήτρια
345	1967045	2	Ca τραχήλου μήτρας	51	ιδ. υπάλληλος
346	779176	5	ψυχωσική συνδρομή	41	ράπτης
347	6011770	12	οσφυαλγία επί εδάφους εκφυλιστικής σπονδυλοπάθειας	58	εργάτρια
348	658129	6,10	νεφρική ανεπάρκεια/ πυραμιδική συνδρομή	49	εργάτης
349	301763	6,12	οφθαλμική πάθηση/ ενοχλήματα εκ της ΣΣ	62	μηχανικός
350	497906	7,12	αρτηριακή υπέρταση/ ΟΑ ισχίου/ ενοχλήματα εκ της ΣΣ	58	εργάτρια
351	8749754	7	αρτηριακή υπέρταση/ επαναγγείωση	61	οικοδόμος
352	688873	12	οσφυαλγία/ σπονδυλοαρθροπάθεια	55	εργάτης
353	945185	7,12	πιθανή στηθάγχη/ οσφυαλγία	58	πωλητής
354	1168774	2	Ca ουροδόχου κύστεως	56	ηθοποιός
355	1252610	7	πιθανή στηθάγχική συνδρομή/ ΠΕΜ	55	οικοδόμος

356	2530829	5	χρόνιος αλκοολισμός	44	οικοδόμος
357	486350	2,12	οσφυϊκό σύνδρομο/ νεφρεκτομή λόγω Ca	57	
358	8820286	9,12	πάθηση του ορθού- ορθίτιδα/ νόσος Crohn	40	γαζώτρια
359	131178	12	οσφυοίσχιαλγία	40	ψυκτικός
360	427845	5	νόσος Parkinson	58	σερβιτόρος
361	3727562	7	ΠΕΜ/ αορτοστεφανιαία παράκαμψη	65	ξενοδοχοϋπάλληλος
362	5647718	12	οσφυοίσχιαλγία	56	οδηγός
363	4617759	7	αρτηρ.υπέρταση/ στεφανιαία νόσος	55	οικοδόμος
364	1418088	6	διάσπартη εγκεφαλομυελίτιδα	48	γραμματέας
365	609706	5,8,12	συναισθηματική ψύχωση/ πνευμονοπάθεια/ περιαρθρίτιδα	60	οδηγός
366	1507507	4	ιδιοπαθή θρομβοπενική πορφύρα	43	ιδ.υπάλληλος
367	1874962	2	αρχεκτομή λόγω σεμινώματος	39	οικοδόμος
368	791591	7	ΠΕΜ/ στεφ.νόσος/ αρτηρ.υπέρταση	64	κόπτης
369	520557	2,6,11,12	οσφυοίσχιαλγία/ δερματίτιδα/ αιμαγγείωμα ήπατος/ στραβισμός μετά αμβλυωπίας	63	οικοδόμος
370	933346	8,12	ΧΑΠ/ οσφυαλγία	58	τραγουδιστής
371	8768561	5	ψυχωσική συνδρομή Σχιζοφρενικού τύπου	24	λουστραδόρος
372	713440	2	Ca μαστού	64	καθαρίστρια
373	2094471	7	ΠΕΜ/ στηθαγχική συνδρομή	59	πωλητής λαϊκών αγορών
374	730292	5	παρανοειδής ψύχωση	46	εργάτης
375	439950	7	επαναγγείωση	58	οικοδόμος
376	878304	7,8	ΧΑΠ/ αγγειοπάθεια/ αρτηρ. Υπέρταση	76	οικοδόμος
377	649053	3	σακχ. Διαβήτης	55	εργάτρια
378	6662363	12	ΟΑ ισχίου/ οσφυαλγίας ενοχλήματα	57	οικοδόμος
379	550461	6	οφθαλμική πάθηση	55	ιδ.υπάλληλος
380	809961	7	στεφανιαία νόσος	46	βιβλιοδέτης
381	347133	8,12	ΧΑΠ/ οσφυαλγία	56	οικοδόμος
382	359211	7	έμφραγμα μυοκαρδίου/ στεφανιαία νόσος	57	ξυλουργός
383	301651	3,7,12	ΟΑ γονάτων/ παχυσαρκεία/ πρόσφατη φλεμβοθρόμβωση	57	καθαρίστρια
384	9201733	7	στεφανιαία νόσος	58	εργαλειοδότης
385	998557	7,8	ΠΕΜ/ ΧΑΠ	58	τεχνίτης ζαχαροπλάστης
386	991729	2	πολυμορφο γλαιωβλάστημα GRADE IV	62	μηχανουργός
387	8624112	7	ΠΕΜ/ νόσος αγγείου	52	εργάτης
388	522174	6	πρακτικά τυφλός	43	εργάτης
389	217466	6	πυραμιδοπαρεγκεφαλιδική συνδρομή λόγω διάσπартου εγκεφαλομυελίτιδας	51	ιδ.υπάλληλος
390	1236197	7,12	διατακτική μυοκαρδιοπάθεια/ αυχενάλγία-οσφυαλγία	58	ιδ.υπάλληλος
391	1151855	2,5	Ca εκτεταμένο επιδερμοειδές/ αγχώδη αντίδραση	51	εργάτης

392	1260060	2	αδενοκαρκίνωμα ορθού	45	ιδ.υπάλληλος
393	8603316	5,7	χρονίασα άτυπη κατάθλιψη με ψυχωσικά στοιχεία/ διατακτική μυοκαρδιοπάθεια	34	εργάτρια
394	8519332	2	αδενo Ca θυροειδούς	50	γαζώτρια
395	849341	7,8	διατακτική μυοκαρδιοπάθεια-καρδιακή ανεπάρκεια/ πνευμονοπάθεια-αναπνευστική	46	οδηγός
396	4622125	12	χειρ/σα κήλη μεσοσπονδυλίου δίσκου	52	οικοδόμος
397	689190	3,7	ΠΕΜ/ επαναγγείωση/ σακχ.διαβήτησ	46	ιδ.υπάλληλος
398	1836170	2	Ca μαστού	34	επιμελήτρια εισπράξεων
399	1456107	2	καρκίνωμα ρινοφάρυγγα	42	ιδ.υπάλληλος
400	3078666	1	AIDS	38	οικοδόμος
401	585690	2	γαστρεκτομή λόγω αδενοκαρκινώματος	49	οικοδόμος
402	4046995	5	ψυχωσική συνδρομή	59	δημοτικός υπάλληλος
403	1169776	5,8,12	ψυχοπαθητική προσωπικότητα/ ΧΑΠ/ οσφυαλγία	52	δασαρχείο εργατήσ
404	114025	3,6,12	οφθαλμική πάθηση/ σακχ.διαβήτησ/ εκφυλιστική σπονδυλοπάθεια	63	καθαρίστρια
405	3050206	7	έμφραγμα μυοκαρδίου	46	εργάτησ
406	565170	7	ΠΕΜ/ αορτοστεφανιαία παράκαμψη	58	οδηγός
407	1552544	5,12	ρευματοειδή αρθρίτιδα/ καταθλιπτική διαταραχή δυσθυμικού τύπου	45	ιδ.υπάλληλος
408	729900	5	καταθλιπτική διαταραχή	55	οικοδόμος
409	947069	2	Ca πνευμόνος	55	χειριστήσ ανυψωτικών
410	1209952	2	Ca παχέωσ εντέρου	56	τραπεζικός υπάλληλος
411	8885126	2	Ca πνευμόνος	52	μάγειρασ
412	693474	7,8	ΠΕΜ/ αρτηρ.υπέρταση/ πνευμονικό οίδημα	46	φορτοεκφορτωτήσ
413	3100728	10	ΧΝΑ	41	εργάτησ
414	278849	6,12	ΟΑ ισχίου/ ενοχλήματα επί τησ ΣΣ/ μέτρια βαρηκοΐα	69	λογιστήσ
415	749826	12	οσφυοϊσχιαλγία/ ενοχλήματα εκ του αυχένου	48	οικοδόμος
416	542989	7	στεφανιαία νόσος	53	οδηγός
417	766147	7	αορτοστεφανιαία παράκαμψη	60	κηπουρός
418	610112	2	Ca υθμοειδούς	51	μηχανικός αυτοκινήτου
419	1960425	5,6	επιληπτική ψύχωση/ υπολειματική πυραμιδική συνδρομή	47	χειριστήσ αντλιών
420	8716349	5	καταθλιπτικόμορφου εκδηλώσεισ αντιδραστικού τύπου	28	βοηθόσ λογιστή
421	160382	7	αποφρακτική νόσος καρωτίδων/ αορτοστεφανιαία παράκαμψη	60	ψήστρια
422	4505292	2,7	θρομβοφλεδίτιδα/ ισχαιμική καρδιοπάθεια/ Ca ορθού	62	ξυλουργόσ
423	6413923	2,12	νεφρεκτομή λόγο Ca/ ενοχλήματα οσφυαλγίασ	57	οικοδόμος
424	8724705	1	AIDS	26	τεχνικός
425	3080761	7,8,12	πνευμονική υπέρταση/ μεσοκολπική επικοινωνία/ ενοχλήματα οσφυαλγίασ	42	εργάτησ
426	9161065	5	ψυχωσική συνδρομή	38	εργάτρια
427	1794526	5	μανιοκαταθλιπτική ψύχωση	41	βιβλιοθηκάριοσ

428	2152905	7	ΠΕΜ/ στεφανιαία νόσος	59	εργάτης
429	778273	5	μανιοκαταθλιπτική ψύχωση	56	??
430	1337383	5,12	παρανοϊκή διαταραχή/ ενοχλήματα οσφυαλγίας	37	εργάτρια
431	658802	7,12	αποφρακτική αρτηριοπάθεια/ ενοχλήματα επι της ΣΣ/ αρτηρ.υπέρταση	59	κλωστουφαντουργός
432	1551535	5	χρονίασασα ψυχωσική συνδρομή	39	εργάτρια
433	878789	5	χρονίασασα ψυχωνεύρωση	42	σερβιτόρος
434	1705043	5	ψυχωσική συνδρομή	41	εργάτης
435	6692914	7	ΠΕΜ/ αρτηρ.υπέρταση	48	σιδηρουργός
436	2705122	6	κρίσεις "Ε"	27	αλουμινάς
437	1542585	12	πεταλεκτομή αφαίρεση οστεοποιημένου δίσκου	42	εργάτρια
438	338017	7	υψηλό ακρωτηριασμό λόγω αποφρακτικής αρτηριοπάθειας	57	πωλητής κρεάτων
439	794562	2	Ca πνευμόνος	56	λογιστής
440	582403	6	βαρεία νεύρωση μετά κρίσεων μετατροπής	53	καθαρίστρια
441	253358	5	καταθλιπτική συνδρομή	62	εργάτρια
442	1401752	3,12	ινσουλινοεξαρτόμενος σακχ.διαβήτης/ αυχεναλγία-οσφυαλγία	53	οικοδόμος
443	628033	6	ανοϊκή συνδρομή-πυραμιδική συνδρομή/ πολυνευρίτιδα επί εδάφους κατάχρησης αλ	67	εργάτης
444	2203689	6,7,12	αυχενοβραχιόνιο σύνδρομο/ ήπια πυραμιδική συνδρομή/ αρτηρ.υπέρταση	56	οικοδόμος
445	2279116	6,7	ΠΕΜ/ ελαφρα βαρηκοΐα	59	αμμοβολιστής
446	1578746	7	επαναιμάτωση μυοκαρδίου	44	λιθογράφος
447	616355	7	ΠΕΜ/ στεφανιαία νόσος	47	σωληνουργός
448	1139833	6	ημιπάρεση λόγω ΑΕΕ	60	ιδ.υπάλληλος
449	892480	7	στηθαγχική συνδρομή	56	εργάτης
450	2096785	5	ενδοεγκεφαλική αιμορραγία με ανάπτυξη οργανικού ψυχοσυνδρόμου με καταθλιπτικ	57	εργοδηγός
451	856665	7	ΠΕΜ/ κρίσεις κολπικής μαρμαρύγης	51	φαρμακουπάλληλος
452	8996123	5	χρονίασασα αγχώδης διαταραχή	26	υπάλληλος
453	284581	6	κρίσεις "Ε"/ απώλεια οράσεως	58	πλασιέ
454	8250836	6,8,12	ρευματοειδή αρθρίτιδα/ χρόνια βρογχίτις/ φοβική νεύρωση	54	εργάτρια
455	2160033	3	ινσουλινοεξαρτόμενος σακχ.διαβήτης	51	εργάτρια
456	1630624	7	στεφ.νόσος/ επαναγγείωση		??
457	64185	2	Non Hodgkin λέμφωμα	63	χρυσοχόος
458	1872956	9	ηπατίτιδα C με αρχόμενη κύρρωση του ήπατος	58	οδηγός
459	199696	6	οφθαλμική πάθηση	58	οδηγός
460	1113765	3,7	στηθάγχη/ αρτηριακή υπέρταση/ παχυσαρκία	57	ιδ.υπάλληλος
461	987874	5	ψυχωσική συνδρομή σχιζοφρενικού τύπου	51	εργάτης
462	397788	7	επαναγγείωση	55	οδηγός
463	8736767	6,12	οστεοπώρωση/ συνδρομο Sjogren	67	εργασιοθεραπεύτρια

464	426478	7	ΠΕΜ	59	ξεναγός
465	689167	7	στεφανιαία νόσος	51	
466	1193834	5	χρονία καταθλιπτική συνδρομή	54	εργάτρια
467	292070	6	πρακτικά τυφλός	87	εργάτρια
468	745429	5,6	βαρεία ημιπληγία και πάρεση άνω βλέφαρος/ χρόνια ψυχωτική συνδρομή	56	τορναδόρος
469	1139153	7	ΠΕΜ/μεταθρομβωτικό σύνδρομο (ΔΕ) σκέλους	55	οικοδόμος
470	2393184	2	Ca επινεφριδίου	54	εργάτης
471	5729247	3,8	ΧΑΠ/ αναπνευστική ανεπάρκεια/ σακχ. διαβήτης	51	νοσοκόμα
472	653515	7	αποφρακτική αρτηριοπάθεια/ αορτοστεφαν. παράκαμψη	61	ηλεκτρονικός
473	2180440	12	ΟΑ ισχίων	54	λαντζέρα
474	1738143	2	μαστεκτομή/ Ca μαστού	48	γαζώτρια
475	685442	7	στεφανιαία νόσος	55	εργάτης
476	1779043	2,7	αδενοκαρκίνωμα προστάτου/ στηθάγχη	63	υποδηματοποιός
477		7	στηθάγχη	59	εργάτης
478	588959	2	πολλαπλό μέλωμα	65	φύλακας
479	863680	2	Ca μαστού	44	πωλήτρια
480	1654472	8	ΧΑΠ/ αναπνευστική ανεπάρκεια	52	εργάτρια
481	1818014	6,8	κρίσεις "Ε"/ περιοριστικού τύπου πνευμονοπάθεια	52	οικοδόμος
482	236001	6	οφθαλμική πάθηση	84	οικοδόμος
483	1246397	10	τελικό στάδιο νεφρικής ανεπάρκειας	51	ιδ. υπάλληλος
484	2602879	5,8	ψυχωτική συνδρομή παρανοϊκού τύπου/ ΧΑΠ	44	ξενοδοχοϋπάλληλος
485	615731	7	ΠΕΜ/ αορτοστεφανιαία παράκαμψη	51	οικοδόμος
486	667020	7	επεισόδια κοιλιακής ταχυκαρδίας συνοδευόμενα από συγκοπτικά επεισόδια		οικοδόμος
487	548076	7	στηθάγχη	51	τεχνικός τύπου
488	2399723	7	αορτοστεφανιαία παράκαμψη	53	εφαρμοστής πλοίων
489	858378	1,2	οξεία μυελογενή λευχαιμία/ βαρεία μυκητιασική λοίμωξη	56	εργάτης
490	2311396	5	καταθλιπτική διαταραχή με ψυχωσικά στοιχεία	56	εργάτης
491	902585	6	βαρεία ημιπληγία λόγο ΑΕΕ	61	καθαρίστρια
492	472064	2,4,5,12	μεσογειακή αναιμία/ γαστρεκτομή/ νεφρεκτομή λόγω TBC/ χρόνιασασα αγχώδης κατά	54	νοσοκόμα
493	1476609	7	στεφ. νόσος/ επαναγγείωση	48	εργάτης
494	879192	6	κρίσεις "Ε" ψυχοκινητικού τύπου	45	μηχανοδηγός
495	3553762	7	ΠΕΜ	56	οικοδόμος
496	599854	7	ΠΕΜ	57	εργάτης
497	8591172	6	διαταραχές οράσεως/ παρεγκεφαλική συνδρομή/ πυραμιδική συνδρομή επι εδάφους	33	μοντελιστ
498	908869	7	στηθάγχη/ στεφανιαία νόσος	59	ιδ. υπάλληλος
499	8763828	7	στένωση αορτής/ αορτοστεφανιαία παράκαμψη	51	καθαρίστρια

500	481955	3,6,7,12	υπερτασική καρδιοπάθεια/ μεγάλη βαρηκοΐα/ ενοχλήματα οσφυαλγίας/ παχυσαρκία	54	εργάτης
501	190113	5,8,12	ΧΑΠ/ αρχόμενη ΟΑ γονάτων και σπονδυλοπάθεια/ αγχώδεις νευρωτικές εκδηλώσεις	62	καθαρίστρια
502	1651793	5,8	χρόνιος αλκοολισμός με επεισόδια αλκοολικής ψύχωσης/ ΧΑΠ	46	καθαρίστρια
503	1841019	9	χρόνια ενεργός ηπατίτιδα C	35	ιδ.υπάλληλος
504	9726	7	έμφραγμα μυοκαρδίου	40	ιδ.υπάλληλος
505	545913	7	πάθηση μητροειδούς-στένωση αορτής/ κολπική μαρμαρύγη	52	ξυλουργός
506	516433	3,7	ΠΕΜ/ σακχ.διαβήτη/ αρτηρ.υπέρταση	63	μεταφορέας
507	371181	6	νόσος Huntlighton	69	
508	2203917	2	Ca κύστεως	53	εργάτης
509	1078688	5,7,12	αντιδραστική κατάθλιψη/ αρτηρ.υπέρταση/ ενοχλήματα επι εκφυλιστικής σπονδυλοπ	69	καθαρίστρια
510	2547070	6	υπολειμματική μετρίου βαθμού νευρολογική σημειολογία εκ του (αρ) κάτω άκρου	43	εργάτρια
511	1198452	5	παρανοϊκή διαταραχή με καταθλιπτικά στοιχεία		εφαρμοστής
512	2384054	7	αορτοστεφανιαία παράκαμψη	51	ελασματοουργός
513	398918	7	έμφραγμα μυοκαρδίου	56	οδηγός
514	7286130	10	ΧΝΑ	51	ξυλουργός
515	1703542	9,12	πρωτοπαθή-ιδιοπαθή χολική κίρρωση ήπατος/ αυχεναλγία-οσφυαλγία	46	πωλήτρια
516	210695	6,8,12	ενοχλήματα εκφυλιστικής σπονδ/παθειας/ χρόνια βρογχίτης/ βαρηκοΐα-οφθαλμική πά	68	εργάτης
517	520424	7,12	στηθάγχη/ οσφυαλγία	53	οικοδόμος
518	66657	5,6	βαθμός νοητικής καθυστέρησης και παρεγκεφαλιδική συνδρομή	45	ξυλουργός
519	521690	6	πυραμιδική συνδρομή επι εδάφους απομυελιωτικής νόσου/ οφθαλμινή πάθηση	50	σερβιτόρος
520	232846	2,7,12	αγκυλοποιητική σπονδυλοαρθρίτης/ χειρ/σα θηλώματα ουροδόχου κύστεως/ αρτηρ.υ	63	εργοδηγός
521	232475	7	ΠΕΜ/ στεφανιαία νόσος	44	οδηγός
522	2399457	6,7,12	στεφ.νόσος/ ελαφρά βαρηκοΐα/ ενοχλήματα οσφυαλγίας	56	εργάτης
523	1580935	5,9	ελκώδη κολίτιδα/ αγχώδεις εκδηλώσεις αντιδραστικής αρχής	40	ιδ.υπάλληλος
524	1858493	2	Ca πνευμόνος	48	μάγειρας
525	1792204	7	ΠΕΜ	57	εργάτρια
526	8512184	5	διπολική συναισθηματική διαταραχή	34	εργάτρια
527	803300	2	Ca δεξιάς αμυγδαλής	50	τραπεζικός υπάλληλος
528	2377049	2	Ca μαστού	48	γαζώτρια
529	870319	6	απομυελιωτική νόσο	44	εργάτρια
530	7032129	3,7	έμφραγμα μυοκαρδ./ σακχ.διαβήτη	54	ψυκτικός
531	3086082	4	νόσος Raynaud	42	πωλήτρια
532	491357	3,7	συμφοριτική καρδιακή ανεπάρκεια/ σακχ.διαβήτη	52	σερβιτόρος
533	1666141	8	ΧΑΠ	55	λαντζέρα
534	8614871	5	ψυχωσική συνδρομή	39	δημόσιος υπάλληλος
535	402027	7	βαλβιδοπάθεια-στένωση αορτής/ αρτηρ.υπέρταση	48	συνεργείο καθαρισμού

536	1082489	6,7	ενδοαρθροτομή με συνεπεία ΑΕΕ και ήπια πυραμιδική βλάβη/ επαναγγείωση	63	
537	8540244	1	AIDS	43	σκηνοθέτης
538	5691661	12	βαρεία οστεοπόρωση/ οσφυαλγία	56	καθαρίστρια
539	1346807	6	κρίσεις με επιληπτικούς χαρακτήρες	38	κλώστρια
540	217676	6,7,8,12	οσφυοίσχιαλγία/ ανεπάρκεια φλεβικού δικτύου/ ασθματική βρογχίτιδα/ οφθαλμική πά	60	υποδηματοεργάτης
541	352952	7,8	ΧΑΠ/ αρτηριακή υπέρταση	67	μεταφορέας
542	684845	6	γενικευμένη πυραμιδική δυσπραγία/ υψηλή μυωπία	48	ιδ.υπάλληλος
543	1727255	2	Ca μαστού	39	πωλήτρια
544	8897751	9	κίρρωση ήπατος επι χρόνιας ηπατίτιδας	50	εργάτρια
545	339549	7	αορτοστεφανιαία παράκαμψη	62	ιδ.υπάλληλος
546	1238284	6,12	χειρ/θεν ανεύρυσμα μέσης εγκεφαλικής με κρίσεις "Ε"/ ενοχλήματα εκφυλιστικής σπα	56	ζαχαροπλάστης
547	2276657	3,7,12	στεφαν. νόσος/ σακχ. διαβήτη/ ενόχλημα επι εκφυλιστικής σπονδυλοπάθειας	59	κηπουρός
548	15471	7,8	ΠΕΜ/ αρτηρ. υπέρταση/ χρόνια βρογχίτιδα	62	ηλεκτολόγος
549	874488	2	Ca μαστού	46	υπάλληλος
550	8834106	7,10	μεταμόσχευση νεφρού/ αρτηριακή υπέρταση/ υπερυθραιμία	50	ιδ.υπάλληλος
551	749780	2	Ca οισοφάγου-στομάχου	48	οικοδόμος
552	1776192	2	κακοήθες λέμφωμα γναθιαίου κόλπου	60	πρεσαδόρος
553	243197	7,8	ανεπάρκεια στεφαν. αρτηριών/ ΧΑΠ	65	μαρμαράς
554	2525322	5,8,12	αγχώδης διαταραχή/ βρογχικό ασθμα/ οσφυαλγία	48	εργάτρια
555	1735206	5	σχιζοφρενική διαταραχή	39	πωλήτρια
556	2601086	2	νεφρεκτομή λόγω λεμφώματος	61	εργάτης
557	8772435	3,6,7	σπαστική ημιπληγία επι εδάφους ΑΕΕ/ αρτηρ. υπέρταση/ σακχ. διαβήτη	50	ιδ.υπάλληλος
558	769282	7	έμφραγμα μυοκαρδίου	48	οδηγός
559	1541671	2	Ca μαστού	38	
560	3038684	7	στεφανιαία νόσος	52	σχεδιαστής
561	4702492	6	εξωπυραμιδική συνδρομή/ ελαφρά βαρηκοΐα	52	οικοδόμος
562	8596089	9	κίρρωση ήπατος / κίρσοι ισοφάγου	31	οδηγός
563	9153661	7	αορτοστεφανιαία παράκαμψη	57	μουσικός
564	719365	5,12	καταθλιπτική συνδρομή αντιδραστικού τύπου/ σπονδυλωση ΑΜΣΣ	49	εργάτρια
565	448003	12	χειρ/σα κήλη μεσοσπονδυλίου δίσκου	55	οικοδόμος
566	801358	7	μεταμόσχευση καρδιάς	48	οδηγός
567	948286	10	ΧΝΑ	40	σερβιτόρος
568	8419491	12	δυσπλασία άκρων	23	τραπεζικός υπάλληλος
569	2174588	2	νόσος Hodgkin	38	οικοδόμος
570	1570961	8,12	πνευμονικό εμφύσημα/ οσφυοίσχιαλγία-αυχενάλγία, εκφυλιστική σπονδυλοπάθεια	63	κόπτης
571	919605	7	στεφανιαία νόσος	50	ιδ.υπάλληλος

2η ΑΥΕ

572	1688395	7,12	περιορισμένη ισχαιμία μυοκαρδίου/ αυχενική δυσκεκτομή	56	εργάτης
573	3511711	7	ΠΕΜ/ στεφανιαία νόσος	46	οδηγός
574	3078621	3,6	σακχ.διαβήτη/ πρακτικά τυφλή	53	καθαρίστρια
575	3061568	6,7	έμφραγμα μυοκαρδίου/ οφθαλμική πάθηση	47	οικοδόμος
576	704375	7	ΠΕΜ/ επαναγγείωση	56	χειριστής μηχ/των οδοποιίας
577	1588042	2	Ca ωοθηκών	40	ιδ.υπάλληλος
578	4600871	7	ΠΕΜ/ επαναγγείωση	60	κόπτης εργάτης
579	610895	7	ΠΕΜ/ φλεβική ανεπάρκεια	61	εργάτης
580	6418383	2	καρκινωμάτωση παχέως εντέρου	63	ιδ.υπάλληλος
581	1715659	5,12	ΟΑ συστοιχου ισχίου/ αντιδραστική κατάθλιψη		καθαρίστρια
582	1825855	7	επαναγγείωση	59	οδηγός
583	183846	6	προχωρημένου βαθμού εξωπυραμидική συνδρομή	62	εργάτης
584	681810	6	παράλυση άνω άκρου και πάρεση κάτω/ αφασικές διαταραχές/ κρίσεις "E"	48	καθαριστής
585	536757	7	έμφραγμα μυοκαρδίου	47	οδηγός
586	1772995	7	αορτοστεφανιαία παράκαμψη	50	εργάτης
587	1505276	7	καρδιακή ανεπάρκεια	49	οδηγός
588	432378	2	Ca πνευμόνος	59	τραπεζικός υπάλληλος
589	178009	2	Non Hodgkin λέμφωμα	60	επιπλοποιός
590	2610023	6	πρακτικά τυφλός	69	καθαρίστρια
591	412127	4,9	κίρρωση ήπατος/ κισσούς οισοφάγου/ ηπατική εγκεφαλοπάθεια/ αναιμία	58	οδηγός
592	504648	7	ΠΕΜ/ στηθάγχη	62	εργάτης
593	31563	7	στηθάγχη/ αρτηριακή υπέρταση/ αορτοστεφανιαία παράκαμψη	61	καθαρίστρια
594	1617998	13	παλαιά TBC/ λιποθυμικά επεισόδια	38	οδηγός
595	756048	6	οφθαλμική πάθηση	37	οικοδόμος
596	9109599	5,12	καταθλιπτική συνδρομή/ ενοχλήματα οσφυαλγίας	46	καθαρίστρια
597	347308	7	στεφανιαία νόσος	56	μαραγκός
598	1957349	5	παρανοϊκή σχιζοφρένεια	40	εργάτης
599	860729	7	ΠΕΜ	42	οικοδόμος
600	3648947	5	παραλιριτική διαταραχή	56	εργάτης
601	726912	2	όγκος παρα επιπιακής χώρας με οφθαλμικές και ενδοκρινολογικές διαταραχές/ δευ	53	ιδ.υπάλληλος
602	8528016	12	ρευματοειδή αρθρίτιδα	49	καθαρίστρια
603	459430	7	ΠΕΜ/ στηθάγχη	57	εργοδηγός
604	498046	7	στεφανιαία νόσος	56	οικοδόμος
605	996483	5	αλκοολική ψύχωση	41	οικοδόμος
606	179164	7	επαναγγείωση	63	οδηγός
607	387956	7	αγγειοπάθεια/ αρτηριακή υπέρταση	56	οικοδόμος

608	151023	6	οφθαλμική πάθηση	43	μουσικός
609	897082	5	νόσος Parkinson/ καταθλιπτική αντίδραση	53	ξενοδοχοϋπάλληλος
610	4512199	7	αρτηριακή υπέρταση/ επαναγγείωση	59	εργάτης
611	2500277	6	οφθαλμική πάθηση	71	εργάτης
612	312955	5	μικτή υποστροφική ψύχωση	57	οικοδόμος
613	786563	12	σπονδυλική στένωση ΟΜΣΣ	51	οδηγός
614	1896796	2	Ca παχέως εντέρου	49	ξενοδοχοϋπάλληλος
615	4135767	2	Ca παχέως εντέρου	52	καλουπαντζής
616	50435	5	ψυχωσική συνδρομή	50	θυρωρός
617	5725407	7,8	ενδαρτηρεκτομή άμφω καροτίδων/ ΧΑΠ	56	οδηγός
618	5704565	7	ασταθής στηθάγχη	59	αρτοποιός
619	3053445	2,12	οσφυοϊσχιαλγία/ Ca μαστού	49	πωλήτρια
620	801372	5	καταθλιπτική συνδρομή επι εδάφους οργανικού εγκεφαλικού συνδρόμου	52	βιβλιοδέτης
621	394907	6	δεξιά πυραμιδική συνδρομή μετά αφασικών διαταραχών συνεπεια ΑΕΕ/ διαβητική π	53	δήμου υπάλληλος
622	1663467	1	AIDS	33	γαζώτρια
623	1697189	2,12	υστερεκτομή λόγω Ca/ οσφυαλγία	56	καθαρίστρια
624	1192199	5	οργανικό ψυχοσύνδρομο	68	εργάτης
625	258373	7	ΠΕΜ/ στεφανιαία νόσος	58	ηλεκτρολόγος
626	459812	7	αορτοστεφανιαία παράκαμψη	55	σερβιτόρος
627	743227	7	στεφανιαία νόσος	49	οικοδόμος
628	5509902	6	τυφλός λόγω σακχ.διαβήτη	64	εργάτης
629	360384	5,8,9	χρόνιος αλκοολισμός/ ηπατοπάθεια/ χρόνια βρογχίτιδα	67	σερβιτόρος
630	688116	7	στεφανιαία νόσος	46	οικοδόμος
631	786414	2	Ca πνευμόνος	49	ιδ.υπάλληλος
632	805370	3,5,12	ψυχωσική συνδρομή ΣΧ τύπου/ ρευματοειδής αρθρίτης/ σακχ.διαβήτης	48	πωλήτρια
633	1417150	13	ημοτονική διστροφία	45	ιδ.υπάλληλος
634	1569089	7	ΠΕΜ/ στεφανιαία νόσος	45	εργάτης
635	5215624	10	ΧΝΑ	36	πωλήτρια
636	8828842	6	κώφωση/ υπολείμματα πολυεμμελίτιδος	34	καθαρίστρια
637	522044	7	στένωση μητροειδούς βαλβίδος	52	πωλητής
638	522558	5,7,12	χρονίσασα καταθλιπτική συνδρομή/ φλεβική ανεπάρκεια/ οσφυαλγία	50	εργάτρια
639	68987	2	Ca παρωτίδος	62	μανταρίστρια
640	473152	12	αγγειοποιητική σπονδυλίτιδα	51	ξενοδοχοϋπάλληλος
641	3507958	3,7,12	ήπιος σακχ.διαβήτης/ ΟΑ συστιχου ισχίου/ στεφαν.νόσος	47	εργάτρια
642	921677	6	τυφλή	70	ξενοδοχοϋπάλληλος
643	1716887	5	ψυχωσική συνδρομή	37	υπάλληλος

644	1818119	12	μετ/κη σπονδυλική στένωση ΟΜΣΣ	42	τεχνίτης
645	922237	5	ψυχωσική συνδρομή	43	εργάτης
646	9607274	2	χειρ/θεν γλοιώμα εγκεφάλου	59	κηπουρός
647	274461	7	στεφανιαία νόσος	56	λιθογράφος
648	444584	5	χρόνιος αλκοολισμός	57	καθαριστής
649	1736584	3	φυματιώδη λεμφαδενίτιδα τραχήλου εξ υποτροπής αντί TBC	49	κοπποράπτρια
650	411698	7,12	οσφυοισχιαλγία/ επαναγγείωση	62	οικοδόμος
651	1132576	7	ΠΕΜ/ υπερτασική καρδιοπάθεια	63	οικοδόμος
652	658427	12	παραμόρφωση οστών λεκάνης και αναπτύξεως ΟΑ	56	λογίστρια
653	1216427	12	αποδράμουσα TBC σπονδυλίτιδα	53	οικοδόμος
654	2454967	2	χρόνια μυελογενή λευχαιμία	61	νυχτοφύλακας
655	1683159	6,7	ήπια πυραμιδική συνδρομή/ στένωση έσω καρωτίδος	57	βυρσοδέψης
656	3505585	3,5,12	σχιζοσυναισθηματική ψύχωση/ σακχ.διαβήτη/ αυχεναλγία οσφυσάλγία	51	οικοδόμος
657	1404254	2	Ca λάρυγγος	47	οικοδόμος
658	231929	5,7	άπόφραξη στεφανιαίας αρτηρίας/ συναισθηματική ψύχωση	61	ιδ.υπάλληλος
659	927812	6	μεταμόσχευση μυελού επί εδάφους πολλαπλού λύματος	46	υπάλληλος
660	645304	2,6,7	ήπια υπολειμματική πυραμιδική βλάβη/ αρτηρ.υπέρταση/ Ca προστάτου	58	ιδ.υπάλληλος
661	886628	7	ΠΕΜ/ αγγειοπλαστική	64	ιδ.υπάλληλος
662	196357	7	αποφρακτική αρτηριοπάθεια/ αορτοστεφανιαία παράκαμψη	61	υπάλληλος
663	602218	5	μικτή υποστροφική ψύχωση	50	εργάτρια
664	8725568	4	ομόζυγος Β μεσογειακή αναιμία	38	υπάλληλος
665	866712	10	XNA	56	ιδ.υπάλληλος
666	1571484	5	ψύχωση σχιζοσυναισθηματικού τύπου	46	γραφίστρια
667	1442809	2,3,7,8	ΧΑΠ/ αρτηριακή υπέρταση/ σακχ.διαβήτη/ Ca ορθού	56	ιδ.υπάλληλος
668	8604726	7	ΠΕΜ/ στεφανιαία νόσος	51	ιδ.υπάλληλος
669	1163652	7	ακρωτηριασμός ΔΕ σκέλους συνεπεία αποφρακτικής αρτηριοπάθειας	58	ηλεκτροσυγκολλητής
670	4618714	7	καρδιακή κάμψη/ αορτοστεφ.πάρκαμψη	54	πωλητής
671	137774	6,7	καταρράκτης οφθαλμών/ αρτηρ.υπέρταση	62	ιδ.υπάλληλος
672	393405	7	στεφανιαία νόσος	54	αργυροχόος
673	417695	7	ΠΕΜ/ αορτοστεφανιαία παράκαμψη	58	κατεργασία κρυστάλλων
674	70587	7	πάθηση αορτικής βαλβίδος	59	σιδερωτής
675	667940	1	AIDS	51	ιδ.υπάλληλος
676	1514890	1	AIDS	40	ιδ.υπάλληλος
677	983801	12	ΟΑ ισχίου	40	εργάτης
678	7308433	7	επαναγγείωση	53	ιδ.υπάλληλος
679	1666784	5	ψυχοσικόμορφες εκδηλώσεις με καταθλιπτικούς συντελεστές	40	υπάλληλος

680	558690	8	αλλεργικό βρογχικό ασθμα	49	καμαριέρα
681	1206999	12	ΟΑ γόνατος	56	οικοδόμος
682	1556154	7,10	σακχ.διαβήτης/ αγγειοπάθεια/ ΧΝΑ	37	ηλεκτρολόγος
683	17937	2	Ca πνευμόνος	62	ιδ.υπάλληλος
684	595959	6,7	υποσειμενόμενη πυραμιδική δυσπραγία επι εδάφους ΑΕΕ/ αγγειακή δυσπλασία/ κρί	50	ιδ.υπάλληλος
685	563521	5,7,8	αλκοολικός ψυχική εκτροπή/ ΧΑΠ/ αρτηρ.υπέρταση	52	οικοδόμος
686	979472	2	χειρ/θεν μόρφωμα πιθανώς κρανιοφαριγγύωμα	40	τεχνικός πυρασφάλειας
687	1597617	1,4	αιμορροφιλία τύπου Α/ AIDS	39	εργάτης
688	241580	5	νόσος Αλτσχάιμερ (ανοϊκό σύνδρομο εκφυλιστικής αιτιολογίας)		ιδ.υπάλληλος
689	389168	7	στεφανιαία νόσος	54	εργάτης
690	47005	2	μαστεκτομή λόγω Ca	64	καθαρίστρια
691	3325083	7	στηθάγχη	58	πωλητής
692	524907	7,10	ΧΝΑ/ αρηριακή υπέρταση	55	εργάτρια
693	1867103	3,5,7	πιθανό σύνδρομο Χ (καρδιακή νόσος)/ σακχ.διαβήτης/ αγχώδεις νευρωσικές εκδηλώ	61	καθαρίστρια
694	1263866	7	αντικατάσταση μητροειδούς βαλβίδος	42	σιδεράς
695	433579	7	στεφανιαία νόσος	61	εργάτης
696	1717295	11	ψωρίαση	40	εργάτης
697	887735	2	νεοεξεργασία πνεύμονος/ θωρακοτομή και λοβεκτομή	43	γαζώτρια
698	1407731	5,7,12	τεχνητός βηματοδότης/ ενοχλήματα οσφυαλγίας-αυχεναλγίας/ αγχώδεις εκδηλώσεις	56	καθαρίστρια
699	308997	7	επαναγγείωση	64	θυρωρός
700	9156112	3,9	αλκοολική κίρρωση ήπατος/ σακχ.διαβήτης	55	οδηγός
701	684454	7	έμφραγμα μυοκαρδίου	50	τεχνίτης
702	2521055	5	μανιακή ώση	49	εργάτρια
703	4634439	7	ΠΕΜ/ αγγειοπλαστική	46	εργάτης
704	928522	7	έμφραγμα μυοκαρδίου/ επαναγγείωση	41	οδηγός
705	432577	7	έμφραγμα μυοκαρδίου	53	επιπλοποιός
706	8893946	10	ΧΝΑ	22	οικοδόμος
707	2272214	7	στεφανιαία νόσος	51	τεχνίτης
708	1656192	5	καταθλιπτικά επεισόδια	37	υπάλληλος
709	565422	6	οφθαλμική πάθηση	59	εργάτρια
710	399709	7	έμφραγμα μυοκαρδίου	53	οικοδόμος
711	4140493	7	στηθάγχη	54	οικοδόμος
712	613591	7	στεφανιαία νόσος	59	οδηγός
713	530437	7,10	υπερτροφία προστάτου/ αορτοστεφανιαία παράκαμψη	63	ιδ.υπάλληλος
714	491070	7,8	μεικτού τύπου πνευμονοπάθεια/ κολπική μαρμαρύνη	54	οδηγός
715	1624147	6	διαβητική αμφ/πάθεια	55	νοσοκόμα

716	4048082	7	στεφανιαία νόσος	55	οικοδόμος
717	1203804	7	αορτοστεφανιαία παράκαμψη	56	οδηγός
718	865909	5	διπολικού τύπου συναισθηματική ψύχωση	43	εργάτης
719	8722874	12	οσφθοϊσχιαλγία	53	γαζωτής
720	558845	7	υπερτασική καρδιοπάθεια	53	τραπεζικός υπάλληλος
721	944236	7	ΠΕΜ/ στεφανιαία νόσος	47	καθαρίστρια
722	1177790	2	Ca ήπατος	53	αρτεργάτης
723	390798	7	αποφρακτική αρτηριοπάθεια	56	ηλεκτρονικός
724	2557301	7,12	εμφύτευση βηματοδότη λόγω διαταραχών κολποκοιλιακής αγωγής/ ψωριασική αρθρι	65	εργάτης
725	2097658	3,7,10	στηθαγγική συνδρομή/ νεφρική ανεπάρκεια/ αρτηρ.υπέρταση/σακχ.διαβήτης	57	οικοδόμος
726	1683382	6	μεγάλη βαρηκοΐα	43	εργάτης
727	2500644	12	παλαιά αυχενική θυρδυτή πεταλεκτομή δι αφαίρεση ΚΜΔ	55	οικοδόμος
728	791594	7	ΠΕΜ/ στηθάγχη	53	πωλητής
729	283946	7,12	ήπια τετονίτιδα/ ενοχλήματα εκ του αυχένος/ στεφ.νόσος	61	ελαιοχρωματιστής
730	387270	2	Ca ρινοφάρυγγα	55	εργάτης
731	479025	7	ΠΕΜ/ αγγειοπλαστική	52	οικοδόμος
732	447745	2	ολική υστερεκτομή μετά των εξαρτημάτων λόγω μιτώσεως ωοθηκών	52	κομμώτρια
733	456161	7	ΠΕΜ/ στηθάγχη	58	οδηγός
734	2169120	7,10	καρωτιδική ανεπάρκεια με ΑΕΕ/ υπερτασική καρδιοπάθεια/ καρδιακή ανεπάρκεια/ νε	0	οικοδόμος
735	1997421	5	χρόνιος αλκοολισμός ως πολυνευροπάθεια ως αρχόμενο οργανικό ψυχοσύνδρομο	57	οικοδόμος
736	5664041	7,12	ενοχλήματα εκφυλιστικής σπονδ/παθειας/ αρτηριακή υπέρταση	48	εργάτρια
737	1506524	7	αορτοστεφανιαία παράκαμψη	46	τραπεζικός υπάλληλος
738	862225	10	ΧΝΑ	42	καθαρίστρια
739	103322	12	σπονδυλική στένωση ΟΜΣΣ συνέπεια σκολίωσης σπονδυλοπάθειας	60	καθαρίστρια
740	535343	2,6,7	υψηλό ακρωτηριασμό λόγω αποφρακτικής αρτηριοπάθειας/ Ca λάρυγγα/ αποδράμον	69	οικοδόμος
741	387086	4,12	εκφυλιστική δισκαρ/θεια οστεοπωρωτικού τύπου/ ήπια μακροκυτταρική αναιμία και δ	55	οικοδόμος
742	810239	2	Ca κεφαλής - τραχήλου	52	κρεοπώλης
743	1785805	2	οξεία λεμφογενής λευχαιμία	53	αρτεργάτης
744	875351	3,7,9	χρόνια ηπατίτιδα/ σακχ.διαβήτης/ στεφαν.νόσος	48	ξενοδοχοϋπάλληλος
745	11142	6	μεταβολική μυοπάθεια και ήπια νευρολογική σημειολογία λογω απομυελιωτικής νόσα	28	εργάτης
746	1524201	6	κρίσεις "Ε" /παρεγκεφαλιδική συνδρομή υπόνοια απομυελιωτικής νόσου	39	εμποροϋπάλληλος
747	1637670	6,12	οσφυαλγία/ ημικρανικές κρίσεις	60	υπάλληλος
748	1731485	3,8,12	βαρεία ΟΑ γονάτων/ ήπιο εξωγενές βρογχικό ασθμα/ παχυσαρκία	35	εργάτρια
749	9602067	2	Ca ορθού	52	φανοποιός
750	8746418	7	μυοκαρδία/ διατακτική μυοκαρδιοπάθεια		μάγειρας
751	8575118	5	καταθλιπτική συνδρομή	48	δασκάλα

752	347799	7	αποφρακτική βρογχιολίτιδα	57	ξυλουργός
753	177426	3,6,7	ΠΕΜ/ αποδράμων ΑΕΕ/ σακχ.διαβήτη/ οφθαλμική πάθηση	65	τεχνίτης
754	300661	6	πρακτικά τυφλός	73	επιπλοποιός
755	1148898	3,6	σακχ.διαβήτη/ πρακτικά τυφλός	58	οικοδόμος
756	219361	2,7	ΠΕΜ/ στεφ.νοσος/ Ca ουροδόχου κύστεως	72	εργάτης
757	1123479	2,3,6,7	σακχ.διαβήτη/ αρτηρ.υπερταση/Ca νεφρού/ βαρηκοΐα	60	ηλεκτροσυγκολλητής
758	8826477	6	σπαστική παραπάρεση στα πλαίσια διάσπαρτης εγκεφαλομυελιτιδα	33	υπάλληλος
759	503128	5	βαθιά διανοητική καθυστέρηση επι συνδρόμου DOWN	45	ανεπάγγελτος
760	147933	6	πυραμιδική συνδρομή επι εδάφους ΑΕΕ	69	εργάτρια
761	9607033	7	πιθανή στηθάγχη	49	υποδημάτων γαζωτής
762	3440522	5,9	χρόνιος αλκοολισμός, επηρεασμός ηπατικής λειτουργίας και αντιδραστική καταθλιψη	65	δήμου υπάλληλος
763	835813	3,7	εμφραγμα μυοκαρδίου/ αρτηρ.υπερταση/ σακχ.διαβήτη	52	λογιστής
764	8480681	2	οστεοσάρκωμα κάτω πέρτοσ περωνιαίο οστού χειρ/θεν	23	πωλήτρια
765	2251771	7,10	ΧΝΑ/ αρηριακή υπέρταση	59	οικοδόμος
766	1583283	6	οφθαλμική πάθηση	36	οδηγός
767	1410638	7	αορτοστεφανιαία παράκαμψη	50	υπάλληλος
768	716676	2	χρόνια λεμφωγενή λευχαιμία	46	τεχνίτης
769	1457189	2	λαμπαρατομία/ Ca στομάχου	40	οδηγός
770	639815	2	Ca λάρυγγος	57	οδηγός
771	6778271	7	έμφραγμα μυοκαρδίου	42	οικοδόμος
772	645851	2	Ca μαστού	54	εργάτρια
773	1846231	6	κρίσεις "Ε" /βαρηκοΐα	34	εργάτης
774	2345014	12	πολυμυελοιδικό σκέλος με ανισοσκελία/ οσφυαλγία	52	ηλεκτροσυγκολλητής
775	4638406	5	παραληρητική διαταραχή	51	εργάτρια
776	8453614	5	καταθλιπτική συνδρομή	58	ιδ.υπάλληλος
777	686242	7	ΠΕΜ/ επαναγγείωση	55	οικοδόμος
778	822040	6,9,12	αλκοολική πολυνευροπάθεια/ τοξική ηπατοπάθεια/ ενοχλήματα οσφυαλγίας/ βαρηκοΐα	62	κηπουρός
779	8444423	7	ισχαιμία μυοκαρδίου/ στεφαν. νόσος	55	υπάλληλος
780	478293	3,5,7,12	αυχεναλγία/ σακχ.διαβήτη/ λευκοπάθεια αγγειακής αρχής συνοδευόμενος από παρ	55	οικοδόμος
781	647027	7	ΠΕΜ/ στεφανιαία νόσος	55	θυρωρός
782	1852832	11	συστηματικός ερυθματώδης λύκος	36	ιδ.υπάλληλος
783	9695758	7	έμφραγμα μυοκαρδίου	53	ιδ.υπάλληλος
784	2516417	7	ανεπάρκεια αορτικής βαλβίδος	54	ξενοδοχούπάλληλος
785	164020	7,12	αυχεναλγία-οσφυαλγία/ αρτηρ.υπερταση	63	εργάτης
786	391374	3,8,12	ολική αρθροπλαστική γόνατος/ οσφυαλγία/ ΧΑΠ/ παχυσαρκία/ σακχ.διαβήτη	58	οδηγός
787	1964379	2	Ca πνευμόνος	59	ξυλουργός

788	1102957	2	Ca ουροδόχου κύστεως	64	δημοτικός υπάλληλος
789	719161	5,8	ΧΑΠ/ ψυχωσική συνδρομή	48	καμαριέρα
790	937946	5	ψυχωσική συνδρομή σχιζοφρενικού τύπου	41	εργάτρια
791	9040176	7	στηθάγχη	52	οικοδόμος
792	751488	8	πνευμονικό εμφύσημα-αναπνευστική ανεπάρκεια	55	εργάτης
793	657475	2	Ca λάρυγγος	51	πωλητής λαϊκών αγορών
794	616746	2	χειρ/θεν κακοηθές γλοίωμα εγκεφάλου	49	ιδ. υπάλληλος
795	693630	6,7	υποσημενόμενη πυραμιδική συνδρομή επι εδάφους ΑΕΕ/ στένωση καρωτίδος	48	πλακάς
796	1436811	6,7,10	διαβητική αμφ/πάθεια/ ΧΝΑ/ αρτηρ. υπέρταση	57	βοηθός οικιακή
797	8573729	7,8,12	ανευρισματική διάταση ανιούσης αορτής/ χρόνια βρογχίτις/ εκφυλ. σπονδυλοπάθεια	60	φορτοεκφορτωτής
798	8658912	2	αδενο Ca μήτρας	50	νοσηλεύτρια
799	2831534	7,12	έμφραγμα μυοκαρδίου/ αγγειοπλαστική σπονδ/τιδα	50	μηχανοτεχνίτης
800	1866593	7	αγγειοπλαστική/ στεφαν. νόσος	58	υπάλληλος
801	1866467	8,12	πνευμονικό εμφύσημα-αναπνευστική ανεπάρκεια/ ενοχλήματα εκ της ΣΣ	56	οικοδόμος
802	989832	6,12	οσφυοίσχιαλγία/ οφθαλμική πάθηση	49	εργάτης
803	626479	5,7,8	ΧΑΠ/ αρτηριακή υπέρταση/ καταθλιπτική συνδρομή	50	εργάτης
804	8816759	7	αρτηριακή υπέρταση/ αορτοστεφ. παράκαμψη	56	υπάλληλος
805	8533727	12	ανάπτυξη στατικοκινητικής σκολιώσεως/ οσφυσαλγία	65	καθαρίστρια
806	921777	6	αμφοτερόπλευρη πυραμιδική συνδρομή και ήπιου βαθμού παρεγκεφαλιδική συνδρομή	54	τηλεφωνήτρια
807	8967909	5,6	ημιπάρεση συνεπεία ΑΕΕ/ καταθλιπτική συνδρομή	25	ιδ. υπάλληλος
808	1833670	5	επιπωματικής ψύχωσης	35	ελαιοχρωματιστής
809	824600	6,12	διαβητική αμφ/πάθεια/ διαβητική πολυνευροπάθεια/ ενοχλήματα οσφυσαλγίας	62	εργάτης
810	754689	7	επαναγγείωση	44	οδηγός
811	1626961	6,12	παθολογικός μυωπικός καταρράκτης/ αυχενάλγία	41	εργάτρια
812	750688	2,8	αναπνευστική ανεπάρκεια/ Ca πνευμόνος	46	ιδ. υπάλληλος
813	1296526	5	χρόνιος αλκοολισμός-ψυχωσική συνδρομή παρανοϊκού τύπου	46	αποθηκάριος
814	1497851	7	στηθάγχη	51	ιδ. υπάλληλος
815	804035	2	Ca μαστού	59	καθαρίστρια
816	560137	7	ΠΕΜ/ στεφ. νόσος/ αρτηρ. υπέρταση	57	ταμίας
817	8546668	3,8,12	μεικτού τύπου αναπνευστική ανεπάρκεια/ ΟΑ γονάτων/ ενοχλήματα οσφυσαλγίας/ πο	51	νοσοκόμα
818	8669095	2	Ca μαστού	46	υπάλληλος
819	8703429	7	υποβαλβική στένωση της πνευμονικής	29	γαζώτρια
820	2626307	7,8	ΧΑΠ/ πιθανή στηθάγχη	55	εργάτης
821	8807064	12	οστεοαρθρίτιδα	47	ιδ. υπάλληλος
822	771460	2	Ca ορθού	45	τεχνίτης
823	1173089	6,12	υπολειμματική πυραμιδική συνδρομή επι εδάφους ΑΕΕ/ ατροφία εγκεφάλου/ δυσαρθ	58	ναυτικός πράκτορας

824	8780550	5,7	ΠΕΜ/ αγχώδεις νευρωτικές εκδηλώσεις	44	λαχειοπώλης
825	677509	5	δυσθυμία με σωματοποιητικά και ψυχαναγκαστικά στοιχεία	56	υποδηματοεργάτης
826	17672	5	μείζων κατάθλιψη διαλειπούσα σε πλαίσια Μ.Κ.Ψ.	50	ταμίας
827	1576086	5	σχιζοφρενική ψύχωση	39	γαζώτρια
828	337572	12	πεταλεκτομή επι εδάφους σπονδυλικής στενώσεως/ αυχεναλγία	57	υποδηματοποιός
829	460679	7	έμφραγμα μυοκαρδίου	64	οικοδόμος
830	721224	2	Non Hodgkin λέμφωμα	48	ψυκτικός
831	702727	5	αντιδραστική κατάθλιψη	56	αποθηκάριος
832	179271	7	αορτοστεφανιαία παράκαμψη	61	πωλητής λαϊκών αγορών
833	2385054	7,12	αρθρίτιδα ποδοκνημικών/ οσφυαλγίες/ αρτηρ.υπέρταση	49	ηλεκτρολόγος
834	1590642	3,7	σακχ. διαβήτη/ στεφαν. νόσος	64	σιδερωτής-εργάτης
835	8854697	7	έμφραγμα μυοκαρδίου/ στεφ. νόσος	54	ιεροκόρος
836	448618	7	ΠΕΜ/ στεφανιαία νόσος	55	πιεστής
837	1181282	7	στηθαγχικού τύπου ενοχλήματα/ αρτηρ.υπέρταση	50	εργοδηγός
838	905931	7	έμφραγμα μυοκαρδίου	43	οικοδόμος
839	1669326	12	αρθρίτιδα/ οσφυαλγία	57	οικοδόμος
840	5645990	7	ΠΕΜ	54	οικοδόμος
841	870199	12	δυσκαμψία εκ της ΣΣ επι αγγειοποιητικής σπονδυλίτιδος	44	ηλεκτροκατασκευαστής
842	2396436	8	πυκνώσεις εκτεταμένες στον πνεύμονα/ αναπν. ανεπάρκεια	49	ελαιοχρωματιστής
843	2010697	7	στηθαγχικού τύπου ενοχλήματα/ αρτηρ.υπέρταση	49	ηλεκτροσυγκολλητής
844	728941	5	καταθλιπτική συνδρομή	52	ιδ. υπάλληλος
845	1562962	7	αορτοστεφανιαία παράκαμψη	42	υπάλληλος λογιστηρίου
846	632777	7	προσθετική βαλβίδα μητροειδούς-καρδιακή ανεπάρκεια	51	δακτυλογράφος
847	168549	5,6	κώφωση/ χρονίασα αγχώδεις καταθλιπτική συνδρομή αντιδραστικού τύπου	46	ιδ. υπάλληλος
848	551221	3,5	υποστροφική ψύχωση μετα καταθλιπτικών και παρανοϊκών εκδηλώσεων/ βρογχική	50	κοπτοράπτρια
849	3025133	5	σχιζοφρενική διαταραχή παρανοϊκού τύπου	55	ξυλουργός
850	1550549	7	ΠΕΜ/ αρτηρ. Υπέρταση/ στεφ. νόσος	51	κόπτρια δερμάτων
851	447994	6,7	οφθαλμική πάθηση/ στεφαν. νόσος	54	υδραυλικός
852	2158679	2,8	νόσος Hodgkin/ αυτομεταμόσχευση μυελού των οστών/ χρόνια βρογχίτις	55	οδηγός
853	1661198	7	έμφραγμα μυοκαρδίου	47	πωλητής
854	929699	6	πιθανή απομυελωτική νόσο/ μείωση οπτικής οξύτητας	45	τραπεζοκόμος
855	1589872	7,12	οροαρνητική ρευματοπάθεια/ σύνδρομο μικρών αρθρώσεων/ αποδράμουσα θρόμβω	59	εργάτρια
856	1468433	5	σχιζοφρενική διαταραχή αποδιοργανωτικού τύπου	38	γαζώτρια
857	11049	6,12	πυραμιδική σημειολογία και αναφαιρόμενου ΑΕΕ ως και υπολείμματα βαρείας πεταλ	65	εργάτρια
858	475913	5,9	χρόνιος αλκοολισμός-κίρρωση ήπατος/ κίρσορραγία	57	ιδ. υπάλληλος
859	2311353	7,12	στηθαγχική συνδρομή/ αρτηρ.υπέρταση/ ενοχλήματα οσφυαλγίας	69	οδηγός

3η Α.Υ.Ε

860	1589418	7	ασταθής στηθάγχη/ επαναγγείωση	46	μουσικός
861	824311	8,12	περιοριστικού τύπου πνευμονοπάθεια/ αγγειοποιητική σπονδυλοαρθρίτιδα	45	οικοδόμος
862	499340	6,12	κυφωσκολίωση/ πολυομυελίτιδος/ βαρηκοΐα	61	εργάτης
863	1532931	3,6,7,10	ΑΕΕ/ αριστερή πυραμιδική συνδρομή/ σακχ.διαβήτη/ διαβητική νεφροπάθεια/ αρτηρ	58	μάγειρας
864	477800	3,7	σακχ.διαβήτη/ επαναγγείωση	53	οικοδόμος
865	682278	5	ψυχωσική συνδρομή/ βαθμός νοητικής καθυστέρησης σχιζότυπη προσωπικότης	48	εργάτης
866	597628	2	Ca πνευμόνος	61	οικοδόμος
867	8744636	12	ρευματοειδής αρθρίτιδα	27	ιδ.υπάλληλος
868	477806	7	αορτοστεφανιαία παράκαμψη	50	οδηγός
869	768167	9	κίρρωση ήπατος	49	εργάτης
870	3505967	5,6	συναισθηματικές διαταραχές/ αρ. Ημιπληγία συνεπεία ΑΕΕ	57	οδηγός
871	532003	5,6	καταθλιπτική συνδρομή-χρόνια κατάχρηση αλκοόλ/ ήπια ατροφία εγκεφάλου	55	οικοδόμος
872	1444412	7	αορτοστεφανιαία παράκαμψη	50	οικοδόμος
873	7300307	2	Ca παχέως εντέρου	63	ιδ.υπάλληλος
874	681766	7	αιμορραγία λόγο ρίξης ανευρίσματος	46	εργάτρια
875	596727	7	επαναγγείωση	60	εστιάτορας
876	859927	12	οστεοαρθρίτιδα/ ΣΕΙ ισχίου	43	εργάτρια
877	552540	12	οσφυαλγία περιαρθρίτιδα	55	εργάτρια
878	3454375	7	αορτοστεφανιαία παράκαμψη	58	ιδ.υπάλληλος
879	173336	7	στεφανιαία νόσος	65	σερβιτόρος
880	8778420	6	υπολειμματική πυραμιδική συνδρομή	31	ιδ.υπάλληλος
881	6419105	6,8,12	χρόνια ασθματική βρογχίτης/ οσφυαλγία/ ελαφρά βαρηκοΐα	45	εργάτης
882	5596292	3,6,7,12	μείωση οράσεως/ σακχ.διαβήτη/ αρτηρ.υπέρταση/ σύνδρομο Dupretren	63	αρτεργάτης
883	2165348	7	ΠΕΜ/ επαναγγείωση	48	οδηγός
884	1405208	2	λοβεκτομή λόγω μιτώσεως άνω δεξιού πνεύμονος	48	οδηγός
885	520428	7	αρτηρ.υπέρταση/ στεφανιαία νόσος/ στηθάγχη	59	εργάτης
886	448198	7	σύνδρομο"Χ" γενικευμένη υποπλαστική αρτηριοπάθεια/ χρόνια ισχαιμία	57	οικοδόμος
887	8620132	2,5	αγχώδεις καταθλιπτικές εκδηλώσεις/ Ca μαστού	52	τραπεζοκόμα
888	671828	3,5,6,7	παραληρητική ψυχωσική συνδρομή/ σακχ.διαβήτη/ αρτηρ.υπέρταση/ βαρηκοΐα	48	αρτεργάτης
889	285897	6	αριστερή ημιπληγία επι εδάφους ΑΕΕ/ κρίσεις "Ε"	59	ελεγκτής καυσαερίων
890	465868	1	AIDS	54	συντηρητής πλ.μηχανών
891	484766	7	στεφανιαία νόσος	54	βοηθός οδηγού
892	1200723	6	οφθαλμική πάθηση	48	τορναδόρος
893	1053324	2	Ca λάρυγγος	61	μηχανικός
894	3050766	2	Ca μαστού	49	φασόν πουκάμισα
895	390625	9,12	ψευδοκύστη του παγκρέατος, συχνά εμπύρετα επεισόδια/ ενοχλήματα οσφυαλγίας	60	οδηγός

896	985969	3,6,7,12	ΑΕΕ με ημιπάρεση/ ινσουλινοεξαρτόμενος σακχ.διαβήτης/αρτηρ.υπέρταση/αυχενάλυ	52	οικοδόμος
897	8503086	6,12	ΟΑ άμφω/ οσφυαλγία/ οφθαλμική πάθηση/ βαρνηκοΐα	63	καθαρίστρια
898	1998720	5,6,12	ολική αρθροπλαστική/ τυμπανοπλαστική αρ. Ώτος, βαρνηκοΐα/δυσθιμικές διαταραχές	57	καθαρίστρια
899	447919	3,4,7	μυελοδυσπλαστικό σύνδρομο με σημαντικού βαθμού αναιμία/ σακχ.διαβήτης/ αρτηρ.	52	σιδερώτρια
900	8631502	10,12	νεφρική ανεπάρκεια/ διάχυτα αστικά άλγη συνεπεία οστεοπώρωσης	40	εργάτρια
901	486532	5	χρονίασασα ψυχωσική συνδρομή παρανοϊκού τύπου	52	ξυλουργός
902	681870	2	Ca λάρυγγος	51	χρυσοχός
903	8711911	9	εμπύρετο νόσημα με ηπατική συσπραγία	61	ιδ.υπάλληλος
904	2217285	10	ΧΝΑ	25	βοηθός σερβιτόρος
905	1093307	2	αδενο Ca οισοφάγου	59	οικοδόμος
906	420094	7,12	στεφ.νόσος/ ενοχλήματα οσφυαλγίας	56	χειριστής εσ. Μηχ.
907	2525111	3,7	σακχ.διαβήτης/ στεφαν.νόσος	72	εργάτης
908	90509	6	προχωρημένο στάδιο νόσου κινητικού νευρώνα με σπαστική τετραπάρεση	47	ιδ.υπάλληλος
909	822140	11	συστηματικός ερυθματώδης λύκος	53	θυρωρός
910	8435523	5	ψυχωσική συνδρομή παρανοϊκού τύπου	28	ιδ.υπάλληλος
911	662161	6,12	οσφυοίσχιαλγία/ ήπια αστάθεια βαδίσσεως στα πλαίσια παλαιάς νευρίτιδος	65	ιδ.υπάλληλος
912	284788	2	Ca πνευμόνος	58	εργάτης
913	83400	6	σπαστική ημιπληγία επι εδάφους χειρ/ντος γλοιοβλαστώματος εγκεφάλου	64	υπάλληλος γραφείου
914	1406270	5	ψυχωσική συνδρομή	39	εργάτης
915	2622833	7	διατακτική μυοκαρδιοπάθεια-καρδιακήανεπάρκεια	49	εργάτης
916	1211933	7	στεφανιαία νόσος	48	μηχανοτεχνίτης
917	7225775	7	βαρεία αγγειοπάθεια/ αγγειοπλαστική	55	οδηγός
918	491205	12	ενοχλήματα εκ της ΣΣ λόγω υποτροπής μηνιγγοκήλης	51	γαζώτρια
919	517397	7	επαναγγείωση	61	ιδ.υπάλληλος
920	532074	2	Ca πνευμόνος	47	οδηγός
921	8857611	5,8	ήπια ΧΑΠ/ ψυχοπαθολογικές εκδηλώσεις λόγω αλκοόλ/ ατύχημα	49	στουλίτης
922	1794376	2	διηθητικό καρκίνωμα τραχήλου μήτρας	52	λαντζέρα
923	2568625	12	ολική αρθροπλαστική/ ΟΑ γόνατος	62	εργάτης
924	554495	5	νόσος Parkinson	68	εργοδηγός
925	1424913	6,7,12	οφθαλμική πάθηση/ διαβητική αμφ/θεια/ αρτηρ.υπέρτ./ενοχλήματα επι εκφυλιστικού	69	καθαρίστρια
926	8746292	4	μικροδρεπανοκυτταρική αναιμία	35	εργάτρια
927	2445	6,8	κρίσεις "Ε"/ ΧΑΠ/ οφθαλμική πάθηση	61	οδηγός
928	3017240	6,7	παλαιά ΑΕΕ/ αποφρακτική αρτηριοπάθεια	59	
929	571452	5,12	δυσχρυσία άκρων μετατραυματικής αιτιολογίας/ ψυχωσική συνδρομή	49	ιδ.υπάλληλος
930	657111	8	πνευμονοπάθεια επι εδάφους TBC	52	γαζώτρια
931	440410	7	αορτοστεφανιαία παράκαμψη	65	λογιστής

932	719742	7	ΠΕΜ/ στεφανιαία νόσος	54	ύδραυλικός
933	8729494	11	συστηματικός ερυθματώδης λύκος	27	βοηθός οδοντοτεχνίτης
934	8571735	5	ψυχωσική συνδρομή	29	αρτεργάτης
935	2500118	5,7	κρίσεις παροξυσμικής κολπικής μαρμαρύνης/ αγχώδεις φοβικές εκδηλώσεις	65	μάγειρας
936	1813759	5,6	κρίσεις "Ε"/ ανάπτυξη ψυχοσίομορφων εκδηλώσεων	33	χειρίστρια μηχανημάτων
937	4585064	5	ψυχωσική κατάσταση	49	επιπλοποιός
938	294852	3,12	ραχιαλγία-οσφυαλγία/ σακχ. διαβήτης	62	εργάτης
939	509593	6,7	πολυεμφραγματική εγκεφαλοπάθεια/ αρτηρ. υπέρταση	61	ιδ. υπάλληλος
940	503989	7,8,12	έμφραγμα μυοκαρδίου/ χρόνια βρογχίτης/ οσφυαλγία	58	εργάτης
941	1850328	2	Ca σαλπιγγος	51	κλώστρια
942	1709246	1	AIDS	38	τραπεζικός υπάλληλος
943	8651829	1	AIDS	34	λογιστής
944	1602454	7	στηθάγχη	0	
945	1160846	5,12	αγχώδης καταθλιπτική συνδρομή με ψυχωσικά στοιχεία/ αυχεναλγία-οσφυαλγία	58	καμαριέρα
946	8495596	8,12	βρογχικό άσθμα/ αρχόμενο πνευμονικό εμφύσημα/ περιαρθρίτης/ αυχεναλγία-οσφυαλγία	50	εργάτρια
947	4641657	7	στεφανιαία νόσος	59	θυρωρός
948	2500861	5	χρονίσασα παρανοϊκή διαταραχή	50	ιδ. υπάλληλος
949	302627	6,7	έμφραγμα/ στεφανιαία νόσος/ βαρηκοΐα/ οφθαλμική πάθηση	57	ελαιοχρωματιστής
950	8515487	12	βαρεία μυοδυστροφική εικόνα	34	ιδ. υπάλληλος
951	897276	6	υπολειμματική πυραμιδική βλάβη απότοκη ΑΕΕ	57	κηπουρός
952	7304187	7,9	αρτηριακή αγγειοπάθεια/ χει/θεν έλκος στομάχου	61	λαχειοπώλης
953	8726518	2,6	χειρ/θεν μόρφωμα ημισφαιρίου(αρ)/ πιθανώς μηνιγγέωμα/ κρίσεις τύπου "Ε"	33	λογίστρια
954	8633779	2	Non Hodgkin λέμφωμα	35	λαντζέρα
955	744487	7	προσθετική βαλβίδα θέση αορτής	56	πωλήτρια
956	578405	2	Ca ουροδόχου κύστεως	59	υφάντρια
957	4155889	6,7	χειρ/σα στένωση πνευμονικής βαλβίδος/ αποχρωματικές οπτικής θήλης	46	εργάτρια
958	413915	6	προμηκικής παρεγκεφαλιδική συνδρομή επι εδάφους ΑΕΕ	57	εργάτης
959	4258657	6	εξωπυραμιδική συνδρομή	58	καμαριέρα
960	5682391	2	νεφρεκτομή λόγω αδeno Ca	51	οικοδόμος
961	326224	6,7,8,12	ΧΑΠ/ εκφυλ. Αρθροπάθεια/ στηθάγχη/ αρτηριοσκληρυντική εγκεφαλοπάθεια	68	θυρωρός
962	809721	3,7	σακχ. διαβήτης/ αορτοστεφανιαία παράκαμψη	53	εργάτης
963	769153	7	ΠΕΜ/ καρδιακή ανεπάρκεια	51	μηχανολόγος
964	8678259	6	διάσπαρτη εγκεφαλομυελιτίδα/ οφθαλμική πάθηση	36	συσκευάστρια
965	2610270	6	παλαιό ΑΕΕ με ημιπληγία/ κρίσεις "Ε"	40	εργάτης
966	347904	2	Ca πνευμόνος	56	εργολάβος
967	994384	2,6	ριζίτιδα άκρου/ χρόνια βλαστική. Λεμφική, λευχαιμία	60	ιδ. υπάλληλος

968	1617673	12	ρευματοειδής αρθρίτιδα	38	γαζώτρια
969	1231368	7,8	ήπια ΧΑΠ/ στεφαν. νόσος	57	αποθηκάριος
970	717756	5,8,12	οσφυοϊσχιαλγία/ μικρός βαθμός πνευμονικού εμφυσημάτος/ καταθλιπτική συνδρομή	53	αποθηκάριος
971	560044	5	υποστροφική κατάθλιψη	54	ιδ. υπάλληλος
972	455745	3,5	αποδραμούσα υποστροφική ψύχωση/ ινσουλοεξαρτόμενος σακχ. διαβήτης	58	οικοδόμος
973	1453269	7,10	ΧΝΑ/ έμφραγμα μυοκαρδίου	38	ταπετσέρης
974	381252	5	καταθλιπτική συνδρομή	56	οικοδόμος
975	8578914	6,7	διατακτική υοκαρδιοπάθεια/ υπολειμματική σημειολογία πυραμιδικής βλάβης	57	ηλεκτρονικός
976	1819899	3,6,7	επιληπτικές κρίσεις/ πάρεση/ αρτηρ. υπέρταση/ σακχ. διαβήτης	59	ιδ. υπάλληλος
977	334126	7	ΠΕΜ	56	εργάτης
978	864594	3,10	νεφρική ανεπάρκεια τελικού σταδίου/ ινσουλινοεξαρτόμενος σακχ. διαβήτης	47	τεχνικός
979	8606234	5,6	χρόνιο οργανικό ψυχοσύνδρομο τύπου ανίας/ δεξιά πυραμιδική συνδρομή λόγω ρήξ	36	ιδ. υπάλληλος
980	8928674	3,8,10	νεφρεκτομή λόγω πυοεφρού/ σακχ. διαβήτης/ χρόνια βρογχίτιδα	57	καθαρίστρια
981	231915	7	στεφανιαία νόσος	60	φορτοεκφορτωτής
982	8674181	3,6	ινσουλινοεξαρτόμενος σακχ. διαβήτης/ οφθαλμική πάθηση	33	εργάτης
983	732167	2	Ca παχέως εντέρου	61	ιδ. υπάλληλος
984	1546059	2	Ca νεφρού	50	ιδ. υπάλληλος
985	1754651	5	ψυχωσική συνδρομή	32	μηχανικός αυτοκινήτων
986	882658	7	ασταθής στηθάγχη	52	μουσικός
987	9653832	2	Ca μαστού	49	ιδ. υπάλληλος
988	1557209	5	μανιοκαταθλιπτική ψύχωση	54	ανθοπώλης
989	32860	2	γαστρεκτομή λόγω Ca	64	ιδ. υπάλληλος
990	694645	7	στεφανιαία νόσος	50	σιδερωτής
991	987928	7	στεφανιαία νόσος	60	ιατρικός επισκέπτης
992	4130741	4,12	βαρεία σιδηροπενική αναιμία/ πιθανή πολυμιαλγία/ ενοχλ. οσφυαλγίας	55	καθαρίστρια
993	8677301	3,6,7	σακχ. διαβήτης/ διαβητική νεφροπάθεια/ αρτηρ. υπέρταση/ οφθαλμικές παθήσεις	29	πωλήτρια
994	2816851	4	ομόζυγος Β μεσογειακή αναιμία	42	ιδ. υπάλληλος
995	576338	7	χρόνια νεφροκυτταρική ισχαιμία	58	φύλακας
996	1636861	5	ψύχωση παρανοϊκού τύπου	31	εργάτης
997	923925	12	ΟΑ των ισχίων	43	γαζώτρια
998	911701	5	καταθλιπτική συνδρομή αντιδραστικής αρχής	45	λογίστρια
999	710896	7,12	οσφυαλγία επι εδάφους εκφυλιστικής σπονδυλοπάθειας-σκολιώσεως/ αρτηρ. υπέρτα	56	γουνοποιός
1000	1676041	5,12	οσφυοϊσχιαλγία/ σύνδρομο Colles/ ψυχονευρωτικές εκδηλώσεις/ συναισθηματική ψύ	50	οικιακή βοηθός
1001	199366	12	βαρεία ΟΑ ισχίου/ ενοχλήματα εκ της ΣΣ	62	οικοδόμος
1002	570671	9	βαρεία χρόνια ενεργό ηπατίτιδα Β	48	υφαντής
1003	3686340	5	συναισθηματική διαταραχή	56	ξενοδοχοϋπάλληλος

1004	573108	7	διατακτική μυοκαρδιοπάθεια	50	υπάλληλος
1005	419890	7,12	κήλη μεσοσπονδυλίου δίσκου/ αορτοστεφανιαία παράκαμψη	57	εργάτης
1006	1514433	1	AIDS	39	ιδ.υπάλληλος
1007	953833	3	ινσουλινοεξαρτώμενος σακχ.διαβήτης με διαβητική αμφ/παθεια	47	ιδ.υπάλληλος
1008	459723	7	αντικατάσταση αορτικής βαλβίδος	63	εμποροϋπάλληλος
1009	5728921	6,12	μυελουπερπλαστική επεξεργασία/ ενοχλήματα εκ της ΣΣ	50	οικοδόμος
1010	2167946	7	έμφραγμα μυοκαρδίου	50	κόπτης
1011	8783661	6,12	βαρηκοΐα/ οφθαλμική πάθηση/ ενοχλήματα εκ της ΣΣ	64	κηπουρός
1012	572328	5,7	μυοκαρδιοπάθεια διατακτικού τύπου/ αγχώδεις εκδηλώσεις	49	ιδ.υπάλληλος
1013	1544969	6,12	βαρηκοΐα/ ενοχλήματα εκ της ΣΣ/υποσημεινόμενη εξωπυραμιδική σημειολογία	50	εργάτης
1014	182790	7	ΠΕΜ/ στεφανιαία νόσος	64	ξενοδοχοϋπάλληλος
1015	871833	7	ανεπάρκεια μητροειδούς βαλβίδος	58	εργάτης
1016	903316	3,7	σακχ.διαβήτης/ στεφαν.νόσος	49	μανάβης
1017	4513396	7	στεφανιαία νόσος	57	εργάτης
1018	334131	2	λοβεκτομή πνευμόνος λόγω μαλπιγιακό Ca	58	οικοδόμος
1019	666066	9	χρόνια ενεργό ηπατίτιδα C	46	οδηγός
1020	989031	6,7	χρόνια κοιλιακή μαρμαρύνη/ υπολείμματα πυραμιδικής συνδρομής λόγω ΑΕΕ	51	οδηγός
1021	4514675	7	αντικατάσταση αορτικής βαλβίδος	57	οικοδόμος
1022	1708418	7	έμφραγμα μυοκαρδίου/ στηθάγχη	60	ιδ.υπάλληλος
1023	1048788	2	Ca πνευμόνος	61	οδηγός
1024	1564182	6	ήπια παρεγκεφαλιδική αταξία συνεπεία διάσπαρτου εγκεφαλομυελίτιδος	46	εργάτρια
1025	1766115	7	καρδιακή ανεπάρκεια/ υπερτροφική καρδιοπάθεια	50	ιδ.υπάλληλος
1026	2821752	12	οσφυαλγία	33	πωλήτρια
1027	531483	7	οξείας απόφραξης τεχνητής βαλβίδος	51	καθαρίστρια
1028	1542775	2	μεταστατικές εστίες εγκεφάλου σε ημικωματώδη κατάσταση	50	χρημ/κος εκπρόσωπος
1029	969746	7	ΠΕΜ/ αορτοστεφανιαία παράκαμψη	57	εργάτης
1030	557277	3,5,7	αρτηριακή υπέρτ./σακχ.διαβήτης/ ψυχωσική συνδρομή	52	μηχανικός
1031	817012	4	ομόζυγος Β μεσογειακή αναιμία	48	εργάτρια
1032	1174015	6,8	χειρ/σα αυχενική μυελοπάθεια/ βρογχικό άσθμα	56	εργάτης
1033	1575026	5	διπολική ψύχωση μανιακού	47	ελασματοουργός
1034	4516608	2,6	οφθαλμοπάθεια/ Ca πνευμόνος	50	μαραγκός
1035	7241431	2	Ca στομάχου	60	εργάτης
1036	284788	2	Ca πνευμόνος	58	εργάτης
1037	726550	3,7	ΠΕΜ/ αρτηρ.υπέρταση/ επαναγγείωση/ σακχ.διαβήτη	51	τσαγκάρης
1038	1450950	7	πιθανή στηθάγχη/ αρτηρ.υπέρταση	54	εισπράκτορας
1039	2202052	3,7	ινσουλινοεξαρτώμενος σακχ.διαβήτης/ στεφ.νόσος	57	πωλητής λαϊκών αγορών

1040	1831864	8	λοβεκτομή δι'αφαίρεση αερόδους κύστεως/ περιοριστικού τύπου πνευμονοπάθεια	41	εργάτης
1041	1538289	12	ολική αρθροπλαστική	53	μηχανικός
1042	1458715	7	στηθάγχη	46	θυρωρός
1043	481082	6,8,12	γοναλγία/ ΧΑΠ/ μέτρια βαρηκοΐα	62	υποδηματοποιός
1044	586632	2	Ca πυλερού, στομάχου	59	εργάτης
1045	4512241	2	Ca μαστού	51	πωλήτρια
1046	3375785	12	χειρ/σα κήλη μεσοσπονδυλίου δίσκου	56	εργάτρια
1047	8656361	6,12	αγκυλωτική σπονδυλίτιδα/ ΟΑ αμφότερων των ισχίων/ βαρηκοΐα	47	δημοτικός υπάλληλος
1048	1518350	3,6,7	μόσχευμα αορτοδημηριαίων/ οφθαλμική πάθηση/ σακχ.διαβήτη	59	λαχειοπώλης
1049	3381244	7,8	βρογχικό άσθμα/ στηθάγχη	63	μουσικός
1050	1258803	2	Ca βαλάνου πέους	50	εργάτης
1051	2501205	7	ΠΕΜ/ στεφανιαία νόσος	41	καλουπαντζής
1052	8649797	2	Ca μαστού	57	εργάτρια
1053	612925	5	καταθλιπτικό επεισόδιο	57	ξυλουργός
1054	2524031	12	σπονδυλολίσηση με παρετική ριζίτιδα	59	εργάτρια
1055	440515	6,12	σπονδύλωση, αρχόμενη εξωπυραμιδική συνδρομή	67	οικοδόμος
1056	1517529	3,6,7	επιληπτικές κρίσεις/ πάρεση/ αρτηρ.υπέρταση/ σακχ.διαβήτης	42	γαζώτρια
1057	3750164	2	Ca μαστού	45	γαζώτρια
1058	1373117	2,10	πολλαπλό μυέλωμα με οστεοπόρωση και νεφρική ανεπάρκεια	55	εργάτρια
1059	2019334	7,12	υπερτροφική μυοκαρδιοπάθεια/ οσφυοίσχιαλγία	42	εργάτης
1060	1241643	2	Ca ουροδόχου κύστεως	51	ηλεκτροσυγκολλητής
1061	4864316	1	ανάπτυξη σαρκώματος Carossi/ AIDS	27	ιδ.υπάλληλος
1062	8641923	7	στηθάγχη	64	υπάλληλος
1063	1080756	3,5,6,7	χρονίασα καταθλιπτική συνδρομή/ σακχ.διαβήτης/ οφθαλμική πάθηση/ αρτηρ.υπέρ	67	λαντζέρα
1064	608417	7	αορτοστεφανιαία παράκαμψη	56	οικοδόμος
1065	817018	2	υπερεκτομή δια Ca	44	συσκευάστρια
1066	725143	6,7,8,12	ΟΑ γόνατος/ αυχενάλγία-οσφυαλγία/ χρόνια βρογχίτιδα/ αρτηρ.υπέρταση/ βαρηκοΐα	50	ελασματοουργός
1067	851067	2,3	ινσουλινοεξαρτώμενος σακχ.διαβήτης/ χρόνια λεμφογενής λευχαιμία	53	ιδ.υπάλληλος
1068	391459	5	καταθλιπτική συνδρομή επι οργανικού εδάφους	58	εργάτης
1069	1479413	5,7	αγχώδης διαταραχή/ αρτηρ.υπέρταση/ ΠΕΜ	38	μηχανικός
1070	428912	5,6	ήπιος οργανικού ψυχοσυνδρόμου/ κρίσεις "Ε"	60	φύλακας
1071	993138	1	AIDS	41	φανοποιός
1072	482720	2,7,12	ενοχλήματα ΣΣ/ αρτηρ.υπέρταση/ Ca πνεύμονα	63	οικοδόμος
1073	763145	6,7	έμφραγμα μυοκαρδίου/ κρίσεις "Ε" κατόπιν ατυχήματος	44	οικοδόμος
1074	411796	7	αορτοστεφανιαία παράκαμψη	54	οδηγός
1075	396444	12	αυχενοβραχιόνιο σύνδρομο	56	οικοδόμος

1076	448602	7	αρτηριακή υπερτ./ στεφανιαία νόσος	53	οικοδόμος
1077	1704906	5	διαταραχή σχιζοφρενικού τύπου	43	ταπητουργός
1078	5753137	6	ήπιου βαθμού πάρεση επι εδάφους παλαιου ΑΕΕ	51	εργάτης
1079	1592040	2	Ca ορθοσυγμοτειδούς	44	ιδ.υπάλληλος
1080	9023755	3,6	ημιανοψία με διαταραχές οπτικών πεδίων/ σακχ.διαβήτη	41	σερβιτόρος
1081	739767	3,12	ινσουλινοεξαρτώμενος σακχ.διαβήτη/ εκφυλιστική σπονδυλοπάθεια	54	οικοδόμος
1082	8713364	3,6,12	οφθαλμική πάθηση/ ενοχλήματα οσφουαλγίας/ σακχ.διαβήτη/ βαρηκοΐα	66	σερβιτόρος
1083	786044	6,7,12	στένωση αορτής/ οφθαλμική πάθηση/ οσφουαλγία	56	οικοδόμος
1084	234571	7	αρτηρ.υπέρταση/ στεφανιαία νόσος	57	μαραγκός
1085	37294	3,6	πυραμιδική συνδρομή επι εδάφους ΑΕΕ/ σακχ.διαβήτη	61	νυχτοφύλακας
1086	765312	10	ΧΝΑ	53	εργάτης
1087	554551	5,6	παρανοϊκό επεισόδιο/ μηνιγγίωμα εγκεφάλου	53	εργάτρια
1088	20820925	6	οξεία μυολεγενή ανεπάρκεια	29	οικοδόμος
1089	600093	7	συμφοριτική καρδιακή ανεπάρκεια	49	οικοδόμος
1090	522288	5,6,7,12	αυχενάλγία-οσφουαλγία/ αρτηρ.υπέρταση/ ΟΑ γονάτων/ βαρηκοΐα/ αγχώδεις εκδηλώ	51	ελασματοουργός
1091	8723685	6,7	ΠΕΜ/ βαρηκοΐα		οικοδόμος
1092	1879683	2	πρωτοπαθή όγκο ΘΜΣΣ	59	ιδ.υπάλληλος
1093	351069	2,7,8	καρκίνωμα πνευμόνος/ αναπνευστική ανεπάρκεια/ χρόνια πνευμονική καρδιά/ καρδ	65	οικοδόμος
1094	1573138	6	πυραμιδική σημειολογία με παρεγκεφαλιδικές διαταραχές	35	οδηγός
1095	885511	2	νεφρεκτομή λόγω Ca	45	εργάτρια
1096	0376569	7	στεφανιαία νόσος	57	οικοδόμος
1097	2276853	7	αορτοστεφανιαία παράκαμψη	60	φορτοεκφορτωτής
1098	1198636	7	χειρ/κη επαναιμάτωση μυοκαρδίου	52	λογιστής
1099	1717895	5	διπολική διαταραχή	33	υφάντρια
1100	627556	3,8	υπερθυρεοτιδισμός-οζώδης βρογχοκήλη/ πνευμονικό εμφύσημα	48	οικοδόμος
1101	1456927	5	άτυπες ψυχοσιόμορφες υποχονδριακές εκδηλώσεις	40	λαντζέρης
1102	1333866	2	χειρ/θεν κακοηθές μελάνωμα κοιλιακής χώρας	39	ιδ.υπάλληλος
1103	856727	2	Ca ορθού	60	υφάντρια
1104	701517	2	Ca προστάτου	56	τεχνικός ενδυμάτων
1105	569906	7	αορτοστεφανιαία παράκαμψη	54	εργάτης
1106	737307	6	σπαστική παραπάρεση	50	κηπουρός
1107	366506	7,8	κολπική μαρμαρύγη/ στεφ.νόσος/ περιοριστικού τύπου πνευμονοπάθεια	56	λουστραδόρος
1108	1809048	2	Hodgkin λέμφωμα	36	σερβιτόρος
1109	8852543	5	καταθλιπτική συνδρομή	41	καθαρίστρια
1110	5633635	2	Ca πνευμόνος	62	έμπορος
1111	1649406	7	αορτοστεφανιαία παράκαμψη	62	οικοδόμος

4η Α.Υ.Ε

1112	117777	6	εξωπυραμιδική συνδρομή	63	οδηγός
1113	607855	3,7,8,12	σακχ.διαβήτη/ ΧΑΠ/ οσφυαλγία-αυχνεαλγία/ αρτηρ.υπέρταση	63	εργάτης
1114	1088947	5,6,7	χρόνιο γλαύκωμα με συγκεντρωτική στένωση/ αορτοστεφ.παράκαμψη/ οργανικό ψυ	69	πωλητής
1115	985672	6	αμφοτερόπλευρη πυραμιδική συνδρομή και παρεγκεφαλιδική συνδρομή	52	λαντζέρα
1116	1869317	5	χρόνιος αλκοολισμός	53	μηχανοδηγός
1117	760046	7,8	προσθετική βαλβίδα αορτής/ ασθματοειδής βρογχίτης	53	έμπορος
1118	1634928	7	ΠΕΜ/ αορτοστεφανιαία παράκαμψη	43	σερβιτόρος
1119	8732317	3,6,7,12	έμφραγμα μυοκαρδίου/ περιαρθρίτης/ ενοχλήματα οσφυαλγίας/σακχ.διαβήτης/ οφθαλ	63	θυρωρός
1120	314065	3,7	πολυαρτηριοπάθεια/ ινσουλινοεξαρτ. Σακχ.διαβήτης	56	οπωροπώλης
1121	894372	7	έμφραγμα μυοκαρδίου	48	ιδ.υπάλληλος
1122	469472	3,6,7	παλαιό ΑΕΕ/ αρτηρ.υπέρταση/ σακχ.διαβήτης	54	σερβιτόρος
1123	8066242	6	απομυελινωτική νόσος με πυραμιδική συνδρομή/ οφθαλμολογικές παρεγκεφαλιδικές	42	ιδ.υπάλληλος
1124	8519511	5	ψυχωσική συνδρομή	33	ιδ.υπάλληλος
1125	8767700	2,12	νεφρεκτομή λόγω αδενο Ca/ ενοχλήματα εκ της ΣΣ	31	οικοδόμος
1126	7190147	2	Ca λάρυγγος	57	οδηγός
1127	2203052	4,6	ΑΕΕ /συνδρομή Willebrand	52	ξυλουργός
1128	568818	7	ΠΕΜ/ επαναγγείωση	50	πωλητής
1129	2627699	5	ψυχοσιόμορφη συνδρομή	55	εργάτης
1130	971232	5	παρανοειδή ψύχωση	45	γραμματέας
1131	2094804	3,7	σακχ.διαβήτης/ στεφαν.νόσος	58	τεχνίτης
1132	903299	5	δισθυμική διαταραχή/ διαταραχή προσωπικότητας	43	εργάτρια
1133	766453	2	νεφρεκτομή λόγω Ca	64	οδηγός
1134	112522	7	ΠΕΜ/ στηθάγχη	65	θυρωρός
1135	747967	5	ψυχωσική ώση	45	νοσοκόμα
1136	308161	3,6	οφθαλμική πάθηση/ σακχ.διαβήτης	68	εργάτρια
1137	578798	2	Ca στομάχου	52	υπάλληλος αποθήκης
1138	5526844	7	ΠΕΜ/ στεφανιαία νόσος	62	επιπλοποιός
1139	1486356	6	πυραμιδικό σύνδρομο	41	καμαριέρα
1140	730226	5	νοητική καθυστέρηση/ καταθλιπτική συνδρομή	45	τσαγκάρης
1141	784820	2	νεφρεκτομή λόγω Ca	54	διαχειριστής
1142	1994726	3,7,8	υπνοαπνοϊκό σύνδρομο/ ΧΑΠ/ αρτηρ.υπέρταση/ σακχ.διαβήτη	61	μάγειρας
1143	8775879	12	ρευματοειδής αρθρίτιδα	27	εργάτρια
1144	2280775	7	ΠΕΜ/ αορτοστεφανιαία παράκαμψη	55	τεχνίτης μηχανημάτων
1145	745408	2	Ca πνευμόνος	49	εργάτης
1146	2516114	12	οσφυαλγία	59	οικιακή βοηθός
1147	3531048	7,8,9	ΠΕΜ/ ισιώδης διήθηση ήπατος/ πνευμονοπάθεια	58	οδηγός

1148	7197753	6,7,12	ενοχλήματα εκ της ΣΣ επι σκολιώσεως της ΘΟΜΣΣ/ βαρηκοΐα/ αρτηρ.υπέρταση	68	καμαριέρα
1149	1656062	4,9,12	ενοχλήματα οσφυαλγίας/ έλκος δωδεκαδάκτυλου/ μετ/κη αναιμία	48	οδοκαθαριστής
1150	1443095	7	επαναγγείωση	53	τραπεζικός υπάλληλος
1151	933929	2	Ca μαστού	58	καθαρίστρια
1152	4175785	5	παρανοειδή ψύχωση	58	οδηγός
1153	1751057	5	οργανικό ψυχοσύνδρομο	46	ιδ.υπάλληλος
1154	9653426	6	χορεία Huntington με διαταραχές νοητικών λειτουργιών	55	δημοτικός υπάλληλος
1155	732468	3,5,7,8,12	ΧΑΠ/ σακχ.διαβήτη/ ΟΑ γονάτων/ φλεβική ανεπάρκεια/ χρόνια χρήση οινόπνευμα	54	οικοδόμος
1156	1710725	5	σχιζοφρενική ψύχωση	45	εργάτρια
1157	783751	5	ψυχικές διαταραχές	45	γαζώτρια
1158	454861	7,12	αρτηρ.υπέρταση/ αορτοστεφ.παρακάμψη/ στεφ.νόσος/ αλλοιώσεις γονάτων	55	οικοδόμος
1159	5008608	6,8	πυραμιδική δυσπραγία επί εδάφους παλαιού ΑΕΕ/ μεικτή πνευμονοπάθεια	39	ξυλουργός
1160	1470084	4	γάγραйна δε ποδός	41	εργάτρια
1161	629087	6,7,8,12	στένωση αορτής/ οφθαλμική πάθηση/ οσφυαλγία/ αποφρακτική πνευμονοπάθεια	48	μαρμαράς
1162	159898	7,8,12	στένωση μητροειδούς/ κολπική μαρμαρύνη/ αποφρακτική πνευμονοπάθεια/ οσφυαλγία	61	επιπλοποιός
1163	212389	5,8,9,12	ΧΑΠ/ λιπώδης διήθηση του ήπατος/χρόνιος αλκοολισμός/ οσφυαλγία	60	εργάτης
1164	467987	7	αρτηρ.υπέρταση/ αορτοστεφ.παρακάμψη	55	οξυγονοκολλητής
1165	715012	2,7,12	θυροειδεκτομή λόγω Ca/ ενοχλήματα εκ της ΣΣ/ αρτηρ.υπέρταση	54	οικοδόμος
1166	11734711	6,8	ΧΑΠ/ οφθαλμική πάθηση	66	οικοδόμος
1167	853746	6,7	κρίσεις "Ε"/ αρτηρ.υπέρταση	53	καθαρίστρια
1168	19922767	7	αγγειοπλαστική/ στεφαν.νόσος		χύτης
1169	1404044	6,12	αυχενική σπονδύλωση/ ΟΑ ισχίων/ βαρηκοΐα	56	εργάτης
1170	199673	7	επαναγγείωση	60	μεταφορέας
1171	6723684	10	ΧΝΑ	45	σιδερωτής
1172	4703098	7	διατακτικού τύπου μυοκαρδιοπάθεια		εργάτης
1173	524818	6,12	πυραμιδική συνδρομή επι εδάφους ΑΕΕ/ ενοχλήματα οσφυαλγίας	54	λογιστής
1174	916082	8	ΧΑΠ	50	πατωματζής
1175	1812580	6,12	σύνδρομο De Querkain/ ενοχλήματα εκ της ΣΣ/ οφθαλμική πάθηση	68	βοηθός μάγειρας
1176	1839241	5	ψυχωσική συνδρομή ΣΧ τύπου	42	αναλυτής/ προγραμματιστής
1177	1155756	5	χρονία ψύχωση ΣΧ τύπου	58	ανεπάγγελτος
1178	980683	12	οσφουοίσχυαλγία	41	εργάτρια
1179	184061	3,7	σακχ.διαβήτη/ στεφαν.νόσος/ στηθάγχη	60	βαφέας αεροσκαφών
1180	8748673	1	AIDS		φωτογράφος
1181	196481	7,9	αιμοραγική ελκώδη κολίτιδα/ στηθάγχη/ στεφανιαία νόσος	62	επιπλοποιός
1182	2625213	7	καρδιακή ανεπάρκεια	57	εργάτης
1183	3043599	9	μεταμόσχευση ήπατος λόγω ηπατίτιδας Β	48	αναλυτής/ προγραμματιστής

1184	2201085	2	ριζική προστατεκτομή λόγω αδενοκαρκινώματος	57	ζαχαροπλάστης
1185	2387378	7	πάθηση αορτής	54	οικοδόμος
1186	375403	5	σχιζοφρενική διαταραχή	56	εργάτης
1187	453620	3,7	ακρωτηριασμός σκελών/ σακχ.διαβήτης με διαβητική αγγειοπάθεια/ καρδιακή ανεπάρκεια	58	σερβιτόρος
1188	664415	7	έμφραγμα μυοκαρδίου/ στεφ.νόσος	53	ιδ.υπάλληλος
1189	413473	2	Ca πνευμόνος	60	μάγειρας
1190	8693960	2	Ca μαστού	56	ιδ.υπάλληλος
1191	8704295	7	ΠΕΜ/ καρδιακή ανεπάρκεια/ αγγειοπλαστική	66	ιδ.υπάλληλος
1192	499277	5	χρονίσασα καταθλιπτική συνδρομή	58	οικοδόμος
1193	393743	8	μεικτού τύπου πνευμονοπάθεια	64	βοηθός σερβιτόρος
1194	1819010	7	ΠΕΜ/ αορτοστεφανιαία παράκαμψη	69	χωροφύλακας
1195	527830	8	ΧΑΠ	64	νυχτοφύλακας
1196	8536746	6	υποσημεινόμενη πυραμιδική δυσπραγία, παρεγκεφαλιδική συνδρομή, κρίσεις απώλειας συνείδησης	37	οδηγός
1197	9007242	6,7,12	υποσημεινόμενη πυραμιδική συνδρομή της ΑΕΕ/ αυχεναλγία-οσφυαλγία/ κολπική μαρμαρύγη	56	σερβιτόρος
1198	81444	7	ΠΕΜ	52	ασφαλοτεχνίτης
1199	568049	7	ΠΕΜ/ στεφανιαία νόσος	51	ιδ.υπάλληλος
1200	1820847	5	ψυχοσιόμορφες διαταραχές της συμπεριφοράς	33	σιδεράς
1201	2202374	7	διπλή πάθηση αορτικής μητροειδής βαλβίδος/ κολπική μαρμαρύγη	54	μοδίστρια
1202	838826	7	ΠΕΜ/ επαναγγείωση	45	εργάτης
1203	21619	6,7,8,12	αυχεναλγία-οσφυαλγία/ κολπική μαρμαρύγη/ ΧΑΠ/ βαρνηκία	52	πωλητής
1204	1484146	2	Ca μαστού	55	κλώστρια
1205	1544922	5,8,11	φλυκτανώδης ψωρίαση κνημών/ ΧΑΠ/ αγχώδη νεύρωση	68	καθαρίστρια
1206	401560	7,8,12	οσφυοϊσχιαλγία/ εκφυλιστική σπονδυλοπάθεια/ ΧΑΠ/ στεφ.νόσος	60	οδηγός
1207	1500091	2,12	Ca ενδομητρίου/ οσφυαλγία	52	εργάτρια
1208	722145	3,6,7	ημιπάρεση κατόπιν ΑΕΕ/ αρτηρ.υπέρταση/ σακχ.διαβήτης	70	σερβιτόρος
1209	5026541	7	ΠΕΜ/ αορτοστεφανιαία παράκαμψη	71	μουσικός
1210	857700	5	καταθλιπτική διαταραχή δυσθιμικού τύπου	44	εργάτρια
1211	2756649	5	σχιζοφρενική διαταραχή	44	καθαρίστρια
1212	4643675	7	αορτοστεφανιαία παράκαμψη	49	οδηγός
1213	7022425	5,12	καταθλιπτική συνδρομή/ ενοχλήματα εκ της ΣΣ	61	καθαρίστρια
1214	9837565	8,12	υπνοαπνοϊκό σύνδρομο/ ΧΑΠ/ ΟΑ γónατος	56	οδηγός
1215	1568742	2	Ca παγκρέατος, στομάχου	45	σερβιτόρος
1216	9158507	7	ΠΕΜ/ υπολειμματική ισχαιμία μυοκαρδίου	58	εργάτης
1217	832698	7	ΠΕΜ/ στηθάγχη	64	εργάτης
1218	483948	9	νόσος Crohn	54	κλώστρια
1219	200246	7	ΠΕΜ/ στεφανιαία νόσος	58	οδηγός

1220	1651018	5	διπολική διαταραχή	42	πωλήτρια
1221	1534355	7	έμφραγμα μυοκαρδίου/ στεφ. νόσος	46	οικοδόμος
1222	8764378	7,10,12	ενοχλήματα εκ της ΣΣ/ νεφροληθίασης/ στηθάγχη	74	εργάτρια
1223	884940	7	ΠΕΜ/ στεφανιαία νόσος	51	τραπεζικός υπάλληλος
1224	1694950	5	ψυχωσική συνδρομή σχιζοφρενικού τύπου	35	γαζώτρια
1225	8962885	2	αδενο Ca παχέως εντέρου	57	γαζώτρια
1226	849356	7	στηθάγχη	58	εργάτης
1227	1521682	12	ενοχλήματα οσφυαλγίας	38	πωλητής λαϊκών αγορών
1228	1761643	12	ΟΑ ισχίων	43	ιδ. υπάλληλος
1229	2392684	2	αστροκύττωμα μετωπικού λοβού	42	ηλεκτροσυγκολλητής
1230	3308893	3,8,12	ΧΑΠ/ σακχ. διαβήτη/ ενοχλήματα εκ της ΣΣ	65	ξυλουργός
1231	211864	3,6	πυραμιδική σημειολογία λόγω παλαιού ΑΕΕ/ σακχ. διαβήτη	62	νυχτοφύλακας
1232	547961	5,7,9	ΠΕΜ/ λιπώδης διήθηση του ήπατος/ αγχώδης καταθλιπτική συνδρομή	61	εργοδηγός
1233	1732094	6,7	διατακτική μυοκαρδιοπάθεια/ πυραμιδική συνδρομή λόγω ΑΕΕ	36	νοσοκόμος
1234	2156265	6	σπαστική ημιπάρεση/ απομυελωνιτική νόσο	57	ξυλουργός
1235	8534882	7,12	αυχεναλγία-οσφυαλγία/ δισκοαρθροπάθεια/ φλεβική ανεπάρκεια	59	νοσοκόμα
1236	8618908	2,6	ημιπυραμιδική συνδρομή/ αστροκύττωμα ΙΙ/ κρίσεις "Ε"	33	κομμώτρια
1237	300677	7	στεφανιαία νόσος	59	ξυλουργός
1238	2207070	3,6,12	οφθαλμική πάθηση/ ενοχλήματα εκ της ΣΣ/ ήπιος σακχ. διαβήτη	45	ιδ. υπάλληλος
1239	587449	7	στηθαγγικό σύνδρομο	58	οδηγός
1240	245436	7,12	οσφυαλγία/ στηθάγχη	64	καθαρίστρια
1241	950007	5	χρονία σχιζοφρενική ψύχωση	43	εργάτης
1242	666664	7	ΠΕΜ/ στηθαγγική συνδρομή	54	οικοδόμος
1243	980977	6	οφθαλμική πάθηση	42	λιθογράφος
1244	638835	3,7,9	σακχ. διαβήτη/ ΠΕΜ/ αγγειοπλαστική/ λιπώδης διήθηση ήπατος	52	οικοδόμος
1245	2203648	2,6	χειρ/θεν γλοιώμα εγκεφάλου/ κρίσεις "Ε"	52	χειριστής μηχανημάτων
1246	445921	2	Ca ουροδόχου κύστεως	55	σκελετοποιός σαλονιών
1247	247773	7	ΠΕΜ/ στεφανιαία νόσος	65	οδηγός
1248	8729303	3,5	ινσουλινοεξαρτώμενος σακχ. διαβήτη/ πολυνευροπάθεια διαβητική/ καταθλιπτική συ	49	μοδίστρα
1249	2396136	6	οφθαλμική πάθηση	49	εργάτης
1250	1753992	12	νόσος Charcot-Narrie-Tooth	57	βαφέας
1251	509684	2	οπισθοπεριτοναίο όγκο	53	ιδ. υπάλληλος
1252	1187221	10	νεφρική ανεπάρκεια	52	εργάτης
1253	641357	6	πολυεμφρακτική εγκεφαλοπάθεια	67	οδηγός
1254	8435060	7	προσθετική βαλβίδα μητροειδούς	20	κουρέας
1255	818850	9,13	μυελοδυσπλαστικό σύνδρομο με υπερπλαστικούς χαρακτήρες/ χρόνια αλκοολική ηπ	56	πωλητής

1256	1351286	7	αγγειοπλαστική/ στεφαν. νόσος	53	τεχνίτης
1257	354917	7,9	λιπώδη διήθηση ήπατος/ αγγειοπλαστική/ ΠΕΜ	58	οδηγός
1258	538960	7	επαναγγείωση	49	οικοδόμος
1259	8844416	2	ημικολεκτομή λόγω αδενοκαρκινώματος	71	λαντζέρα
1260	1734801	12	ΟΑ ισχίου/ υπολειμματική πολυομυελίτιδα	59	εργάτρια
1261	1338127	6,7	ήπια πυραμιδική συνδρομή/ αρτηριοφλεβώδης δυσπλασία εγκεφάλου	39	ιδ. υπάλληλος
1262	20247	3,8,12	σακχ. διαβήτης/ ενοχλήματα εκ της ΣΣ/ χρόνια βρογχίτιδα/ παχυσαρκία	66	εργάτρια
1263	553840	7	έμφρ. μυοκαρδίου	50	εργάτης
1264	1499938	5	άτυπη κατάθλιψη	54	ιδ. υπάλληλος
1265	842652	2	κακοήθες μελάνωμα ράχεως	47	ταμίας
1266	667865	7	διατατική μυοκαρδιοπάθεια	47	οικοδόμος
1267	1056678	7	αορτοστεφανιαία παράκαμψη	60	ηλεκτρολόγος
1268	4514493	5,9	υποτροπιάζουσες παγκρεατίτιδες/ καταθλιπτική αντίδραση	57	οικοδόμος
1269	898800	6,10,12	νεφρεκτομή λόγω πέτρας/ χρονίσια νεύρωση μετατροπής/ βαρηκοΐα/ σπονδυλική	59	οικιακή βοηθός
1270	413567	8	πνευμονικό εμφύσημα-αναπνευστική ανεπάρκεια	60	υποδηματοεργάτης
1271	3053248	6	υπολειμματική πυραμιδική βλάβη	45	ηλεκτρολόγος
1272	1402206	5,6,12	βαρείες μυωπικές αλλοιώσεις/ καταθλιπτική συνδρομή/ αυχενική, οσφυϊκή δισκαρθρο	46	ιδ. υπάλληλος
1273	8612556	7	αορτοστεφανιαία παράκαμψη	38	λογιστής
1274	648603	7	αορτοστεφανιαία παράκαμψη	47	ηλεκτρολόγος
1275	271706	7	αρτηρ. υπέρτ./στεφ. νόσος	68	σερβιτόρος
1276	2390603	6	παρεγκεφαλιδική συνδρομή	47	εργάτης
1277	818672	5	υποστροφική μικτή ψύχωση	56	εργάτης
1278	1870256	2	Non-Hodgkin λέμφωμα	56	γαζώτρια
1279	6421941	6,8	βρογχικό άσθμα/ οφθαλμική πάθηση	61	οδηγός
1280	386873	2	Ca ορθού	64	οικοδόμος
1281	2382976	7	στεφανιαία νόσος	50	σωληνουργός
1282	631871	2	Ca πνευμόνος	49	τεχνίτης
1283	798550	6	οφθαλμική πάθηση	47	καθαρίστρια
1284	727819	9	νόσος Crohn	46	οδηγός
1285	1158639	6,7,8	αθηρωμάτωση/ αποφρακτική αρτηριοπάθεια/ υπολειμματική πυραμιδική συνδρομή/ σ	57	αποθηκάριος
1286	2501962	2	διηθητικό παραγενές Ca Gradell	58	ξενοδοχοϋπάλληλος
1287	1780390	5,6	νοητική καθυστέρηση/ κρίσεις "Ε"	37	οικοδόμος
1288	559826	6,8	πυραμιδική συνδρομή στα πλαίσια απομυελινωτικής νόσου/ ΧΑΠ	59	ιδ. υπάλληλος
1289	8924199	5	ψυχωσική συνδρομή	25	πωλήτρια
1290	725879	2	Ca μαστού	49	ιδ. υπάλληλος
1291	1805008	12	ΟΑ γονάτων	60	καθαρίστρια

1292	949027	5	χρονίασασα καταθλιπτική συνδρομή	55	ιδ.υπάλληλος
1293	1726766	5,12	καταθλιπτική συνδρομή/ ΟΑ γονάτων	53	γαζώτρια
1294	858227	7	επαναγγείωση	57	ιδ.υπάλληλος
1295	5711004	8,12	αμφίπλευρη ενεργή TBC/ ενοχλήματα οσφυαλγίας/ +ΑΤΥΧΗΜΑ	58	οικοδόμος
1296	385934	3,7	έμφρ. μυοκαρδίου/σακχ.διαβήτη	64	εργάτης
1297	1232026	8,10	ΧΑΠ/ ημιφρεκτομή λόγω λιθιάσεως	50	εργάτης
1298	79913	12	αυχεναλγία-οσφυαλγία	50	εργάτρια
1299	264560	2	Ca πνευμόνος	59	μάγειρας
1300	3013034	8	πνευμονικό εμφύσημα	64	οδηγός
1301	170791	9	κίρρωση ήπατος/ ηπατική εγκεφαλοπάθεια	61	τεχνίτης
1302	1200321	8	πνευμονικό εμφύσημα	61	εργάτης
1303	819243	7	χειρ/θεν ανεύρισμα κοιλιακής αορτής/ αρτηρ.υπέρταση	58	ιδ.υπάλληλος
1304	1606370	12	οσφυοίσχιαλγία	43	εργάτρια
1305	861840	12	ολική αρθροπλαστική ισχίου	48	λογίστρια
1306	8644389	2	Ca μαστού	61	καθαρίστρια
1307	933893	5	καταθλιπτική φύση διπολικής νόσου	45	ιδ.υπάλληλος
1308	1647080	5	ψυχωσική συνδρομή	39	πωλητής
1309	527026	6	οφθαλμική πάθηση	50	οδηγός
1310	593863	6,7	ΠΕΜ/ ημιπάρεση σπαστικού τύπου	54	ιδ.υπάλληλος
1311	7210796	7	ΠΕΜ/ αορτοστεφανιαία παράκαμψη	62	σερβιτόρος
1312	394392	4,12	ιδιοπαθής θρομβοκυττάρωση με μυελιτική ίνωση/ οσφυαλγία/ ΟΑ γονάτων	57	ιδ.υπάλληλος
1313	1672581	7	ΠΕΜ/ αποφρακτική αρτηριοπάθεια	64	καθηγητής αγγλικών
1314	241706	7	χειρ/θεν ανεύρισμα κοιλιακής αορτής	63	σερβιτόρος
1315	1568441	11	συστηματικός ερυθματώδης λύκος	37	καθαρίστρια
1316	7197640	5,6	πολυεμφρακτική εγκεφαλοπάθεια/ χρόνιος αλκοολισμός	60	οικοδόμος
1317	9004248	10	ΧΝΑ	58	ιδ.υπάλληλος
1318	553988	11,12	σκληροδερμία/ ενοχλήματα εκ της ΣΣ	49	πωλήτρια
1319	908438	7	στεφανιαία νόσος	49	λογιστής
1320	2450577	5,12	διπλή κατάθλιψη/ οσφυοίσχιαλγία	52	υπάλληλος
1321	346520	7	αρτηρ.υπέрт./ στεφανιαία καρδιοπάθεια	66	οικοδόμος
1322	592670	7	ΠΕΜ/ επαναγγείωση	58	εργάτης
1323	762961	6	οφθαλμική πάθηση	50	εργάτρια
1324	6780312	9	κίρρωση ήπατος(αλκοολική αιτιολογία)	55	θυρωρός
1325	989075	5	καταθλιπτική συνδρομή με ψυχωσικά στοιχεία	50	ιδ.υπάλληλος
1326	8944238	4	πιθανή λευκοπάθεια	22	μάγειρας
1327	580971	12	οσφυοίσχιαλγία	60	οικοδόμος

1328	9507015	7	καρδιακή ανεπάρκεια	62	εργάτης
1329	1858206	9	ηπατίτιδα Β και C	38	σιδεράς
1330	624909	5,12	καταθλιπτική συνδρομή/ ενοχλήματα εκ της ΣΣ	46	ταππετσέρης
1331	411811	12	ολική αρθροπλαστική ισχίου	56	καθαρίστρια
1332	448333	2	κολεκτομή συνεπεία σωληνοειδούς καρκινώματος	56	υπάλληλος
1333	582085	7	τεχνιτό βηματοδότη/ αρτηρ.υπέρταση	61	καθαρίστρια
1334	792506	3,7,12	αυχεναλγία,οσφυαλγία/στηθάγχη/σακχ.διαβήτη	53	ελασματοουργός
1335	250898	3,7	στηθαγχικό σύνδρομο/σακχ.διαβήτης	59	εργάτης
1336	8686941	5	συναισθηματική διαταραχή με καταθλιπτικούς συντελεστες	26	εργάτρια
1337	1147788	6,7	πυραμιδική σημειολογία λόγω ΑΕΕ/ αρτηρ.υπέρταση	53	σωληνοουργός
1338	4054919	12	οσφυαλγία,ισχιαλγία	57	οικιακή βοηθός
1339	233406	6	χρόνιος τρόμος παρεγκεφαλιδικής αρχής	68	κοπποράπτρια
1340	8861341	6,10	μεταμόσχευση νεφρού/ οφθαλμική πάθηση	30	υπάλληλος
1341	1832389	5	ψυχοπαθολογικές εκδηλώσεις σχιζοφρενικής διαταραχής		υπάλληλος
1342	3645994	5	προγεροντική ανία	57	υδραυλικός
1343	738206	2	κακοήθες μελάνωμα με λεμφαδενικές ή οστικές εναποθέσεις	47	ηλεκτροτεχνίτης
1344	727359	2	Non Hodgkin λέμφωμα	46	καθαρίστρια
1345	9004062	5	έκπτωση των ψυχονηθικών λειτουργιών επι εδάφους αρχόμενου οργανικού ψυχοσ	59	σερβιτόρος
1346	8789711	3,6,7	αρτηρ.υπέρταση/σακχ.διαβήτης/ οφθαλμική πάθηση/στεφανιαία καρδιοπάθεια	43	γεωργικός υπάλληλος
1347	828066	6,7	αρτηρ.υπέρταση/ οφθαλμική πάθηση	43	μηχανικός αυτ/των
1348	2185052	7,12	ΟΑ γονάτων/ αρτηρ.υπέρταση	62	οικοδόμος
1349	3575617	2,9	κίρρωση του ήπατος/ Ca παχέως εντέρου	55	ιδ.υπάλληλος
1350	504276	5,7	αποφρακτική αρτηριοπάθεια/ καταθλιπτική διαταραχή δυσθιμικού τύπου	53	ιδ.υπάλληλος
1351	8661117	5	ψυχωσική ώση	28	μάγειρας
1352	823094	2	γαστροεντεροαναστόμωση επι ανεγχείρητου όγκου	52	πωλητής
1353	799040	12	αυχενική μυελοπάθεια	43	τραπεζοκόμος
1354	212863	12	οσφυαλγία	66	καθαρίστρια
1355	268330	7,8,12	θρομβοφλεβίτιδα/ μεικτού τύπου πνευμονοπάθεια/ οσφυαλγία	61	πωλητής λαϊκών αγορών
1356	1206608	2	Ca μαστού	51	λογίστρια
1357	1519747	7	ΠΕΜ/ στηθάγχη	41	ιδ.υπάλληλος
1358	401119	7	αντικατάσταση αορτικής βαλβίδος/ ανεπάρκεια μητροειδούς	69	τεχνίτης δήμου
1359	5643848	3,7,12	σακχ.διαβήτης/ αρτηρ.υπέρτ./ εκφυλιστική σπονδυλοπάθεια/ ΟΑ γονάτων/ παχυσαρ	61	βενζινάς
1360	869609	7	ΠΕΜ/ επαναγγείωση	46	μάγειρας
1361	3321216	7	στηθαγχική συνδρομή	47	ηλεκτρολόγος
1362	2500379	7	ΠΕΜ/ επαναγγείωση	56	οδηγός
1363	1632417	5	συναισθηματική ψύχωση	36	εργάτρια

1364	371107	8,12	υποτροπή οστεομυελίτιδας βραχιόνιου/ χρόνια βρογχίτης	56	οικοδόμος
1365	697720	3,12	οσφυοίσχαλγία/σακχ.διαβήτης	46	σιδηρουργός
1366	834600	7	ΠΕΜ/ στεφανιαία νόσος	45	νυχτοφύλακας
1367	681622	7	καρδιακή ανεπάρκεια/ στεφ. Νόσος	61	πωλητής
1368	323822	7	αρτηρ.υπέρταση/ στεφανιαία νόσος	56	λουστραδόρος
1369	693759	7	ΠΕΜ/ στεφανιαία νόσος	58	οικοδόμος
1370	8650222	6	οφθαλμική πάθηση	34	καθηγήτρια
1371	719343	7,8	ΧΑΠ/ φλεμβοθρόμβωση	60	οικοδόμος
1372	9361112	5	ψυχωσική συνδρομή παρανοϊκού τύπου	42	οδηγός
1373	1677385	5	παρανοϊκή διαταραχή	53	λαντζέρα
1374	334471	5	καταθλιπτική διαταραχή προσωπικότητας	56	τεχνίτης
1375	2118831	5	ψυχωσική συνδρομή	44	σερβιτόρος
1376	570513	7	ΠΕΜ/ στεφανιαία νόσος	57	ιδ.υπάλληλος
1377	534566	10	βαρύ νεφρωσικό σύνδρομο	61	εργάτης
1378	732113	6	οφθαλμική πάθηση	47	μηχανικός αυτ/των
1379	1216115	7	στηθάγχη	58	εφαρμοστής
1380	522781	7	αρτηρ.υπέρταση/ στεφαν.νόσος	64	ιδ.υπάλληλος
1381	5668290	7	ΠΕΜ	59	εργάτης
1382	8649327	3,7,10	στηθαγγικό σύνδρομο/ ΧΝΑ/ αρτηριοπάθεια/ ινσουλινοεξ.σακχ.διαβήτης	68	νυχτοφύλακας
1383	819065	6,7,12	οσφυαλγία/ στηθάγχη/ βαρηκοΐα	54	ιδ.υπάλληλος
1384	4515920	7	επαναγγείωση	52	πωλητής
1385	2540353	6	ήπια πυραμιδική συνδρομή λόγω ΑΕΕ	63	καθαρίστρια
1386	1841781	6,12	αυχενοβραχιόνιο σύνδρομο/ οφθαλμική πάθηση/ βαρηκοΐα	59	εργάτης
1387	712979	7	ΠΕΜ/ στεφανιαία νόσος	54	οικοδόμος
1388	434702	7,8	χρονίσασα αναπνευστική ανεπάρκεια/ πνευμονικό εμφύσημα/ αρτηριακή υπέρταση	63	ξενοδοχοϋπάλληλος
1389	2019136	6	οφθαλμική πάθηση	38	εργάτρια
1390	645888	2	Ca μυελού των οστών	55	ασφαλιστική υπάλληλος
1391	2382805	7	ΠΕΜ/ στεφανιαία νόσος	52	εργάτης
1392		6	νόσος κινητικού νεύρωνα/ πυραμιδική συνδρομή	40	εργάτρια
1393		7	στηθάγχη	57	οικοδόμος
1394		7	επαναγγείωση	52	οδηγός
1395		5	παρανοϊκή ψύχωση	50	υποδηματοεργάτης
1396		2	Ca πνευμόνος	49	καθαρίστρια
1397		7	επαναγγείωση	58	εφαρμοστής
1398		7	στηθάγχη	56	εργάτης
1399		12	βαρεία στελεχιαία συνδρομή απότοκη δυσπαστικών κοιλοτήτων	29	υπάλληλος

1400		12 πρόσφατη πεταλεκτομή	57	φορτοεκφορτωτής
1401		2 Ca ορθού	50	ταμίας
1402		10 ΧΝΑ	50	ιδ. υπάλληλος
1403		6 κρίσεις "Ε"	28	χειριστής μηχανημάτων
1404		7 αρτηρ. υπέρτ./ στεφαν. νόσος	60	πωλητής
1405		7 στηθαγχική συνδρομή	57	χειριστής μηχανημάτων
1406		3,7 χειρ/κη επαναιμάτωση μυοκαρδίου/ σακχ. διαβήτης	53	οικοδόμος
1407		6 αμφοτερόπλευρη πυραμιδική σημειολογία	47	μαία
1408		3,7 σακχ. διαβ./ διαβητική αμφ/πάθεια/ αρηριοπάθεια άκρων	55	θυρωρός
1409		5,7 ΠΕΜ/ αγγειοπλαστική/ διαταραχές της διάθεσης	48	ιδ. υπάλληλος
1410		2 μη Hodgkin λέμφωμα	56	οικοδόμος
1411		7,12 αρτηρ. υπέρτ./ ενοχλήματα οσφυαλγίας	54	καθαρίστρια
1412		2 νεόπλασμα ουροδόχου κύστεως	58	λογιστής
1413		2 Ca ορθού	56	κορνιζοποιός
1414		7,8 ΠΕΜ/ αρτηρ. υπέρταση/ μέτρια αποφρακτική πνευμονοπάθεια	60	ελαιοχρωματιστής
1415		5 ψυχασική συνδρομή	31	ιδ. υπάλληλος
1416		7 βαλβιδοπάθεια/ κοιλιακή μαρμαρύγη	48	οικοδόμος
1417		2 Ca πρωκτού	49	εργάτης
1418		7 ΠΕΜ/ στεφανιαία νόσος	58	κλιβανιστής
1419		7 επαναγγείωση	60	εργάτης
1420		6 κρίσεις "Ε"	41	εργάτης
1421		7 βαλβιδοπάθεια	50	ηλεκτροσυγκολλητής
1422		2 Ca λάρυγγος	53	αρτεργάτης
1423		5 συναισθηματική ψύχωση	22	ιδ. υπάλληλος
1424		2 οξεία μυελογενής λευχαιμία	45	εφαρμοστής
1425		2 Ca πνευμόνος	67	εργάτρια
1426		10 ΧΝΑ	59	οικοδόμος
1427		3,6,7 βαρεία διαβητική αμφ/πάθεια, πολυνευρπάθεια/ αγγειοπάθεια/ σακχ. διαβήτης	50	διευθύνων σύμβουλος
1428		7 αορτο. παράκαμψη/ στεφ. νόσος	52	επιπλοποιός
1429		2 Ca ήπατος	56	ιδ. υπάλληλος
1430		7 επαναγγείωση	48	οικοδόμος
1431		2,5 καταθλιπτική αντίδραση/ Ca μαστού	35	ιδ. υπάλληλος
1432		12 οσφυοϊσχιαλγία	48	ιδ. υπάλληλος
1433		7 υπολειμματική ισχαιμία/ στηθάγχη	54	ιδ. υπάλληλος
1434		11 ψωρίαση	58	μάγειρας
1435		7 στένωση αορτικής βαλβίδας	46	γαζώτρια

1436		1	AIDS	43	οικοδόμος
1437		7	επαναγγείωση	52	οδηγός
1438		7	επανάιμάτωση του μυοκαρδίου	52	υποδηματοεργάτης
1439		7	επανάιμάτωση του μυοκαρδίου	65	οικοδόμος
1440		2	Ca προστάτου	51	ελαιοχρωματιστής
1441		7	μυοκαρδιοπάθεια αλκοολικής αιτιολογίας	50	μηχανικός
1442		7	επαναγγείωση	51	νοσοκόμος
1443		7	ΠΕΜ	63	πωλητής λαϊκών αγορών
1444		7	παλαιό Non Q έμφραγμα μυοκαρδίου/ αορτοστ.παράκαμψη	60	οικοδόμος
1445		7	έμφραγμα μυοκαρδίου	55	οδηγός
1446		7	αορτοστεφανιαία παράκαμψη	60	εργάτης
1447		7	ΠΕΜ/ αγγειοπάθεια/ στηθάγχη	48	αγγειοπλάστης
1448		7,8	χρόνια βρογχίτις/ στεφ.νόσος/ έμφραγμα μυοκαρδίου	52	οικοδόμος
1449		7	στεφανιαία νόσος	63	τεχνίτης μηχανημάτων
1450		6,7,8,12	βαρηκοΐα/ ενοχλήματα εκ της ΣΣ/ χρόνια βρογχίτιδα/ στηθάγχη	57	ελασματοουργός
1451		7	υπερτασική καρδιοπάθεια	57	μονώσεις οικοδομών
1452		7	επαναγγείωση	50	πρεσσαδόρος
1453		5	διαταραχές συμπεριφοράς	33	βοηθός οδηγού
1454		5	προγεροντική ανία	57	εργάτης
1455		2	Ca στόματος	52	οδηγός
1456		6	οφθαλμική πάθηση	56	οδηγός
1457		7,12	οσφυαλγία/ στηθάγχη	68	γραμματέας
1458		5	χρόνια σχιζοφρένεια	42	εργάτης
1459		3,6	σακχ.διαβήτης/ βαρηκοΐα	51	εργάτης
1460		8,12	οξεία αναπνευστική ανεπάρκεια/ σκολίωση	48	εργάτης
1461		2	Ca πνευμόνος	39	τεχνικός
1462		8	ΧΑΠ	58	ελαιοχρωματιστής
1463		2	γλοιοβλάστωμα Grade III	56	μάγειρας
1464		6	σπαστικοατοξική συνδρομή στα πλαίσια εγκεφαλομυελίτιδας	48	πωλήτρια
1465		7	διατατική μυοκαρδιοπάθεια-καρδιακή ανεπάρκεια	44	καθαρίστρια
1466		7	επαναγγείωση	57	οικοδόμος
1467		12	πολυμυελίτης/ αρχόμενες αρθρικές εκδηλώσεις/ οσφυαλγία	50	μηχανουργός
1468		5,6	οπισθοβολβική νευρίτιδα/ πρακτικά τυφλή/ πυραμιδική συνδρομή/ αισθητικές διαταρ	36	εργάτρια
1469		7	στεφανιαία νόσος	63	υποδηματοποιός
1470		3,12	οστεοαρθρίτης/ παχυσαρκία	44	εργοδηγός
1471		5	σχιζοφρενική διαταραχή παρανοϊκού τύπου	50	θεραπευτή

1472	3,6,7,12	φλεβική ανεπάρκεια/ βαρνηκία/ παχυσαρκία/ οστεοαρθρικές αλλοιώσεις	48	εργάτρια
1473	7	στεφανιαία νόσος	54	ελαιοχρωματιστής
1474	2	Ca στομάχου	41	φωτομοντέλο
1475	6	αφασία εκπομπής και πυραμιδική συνδρομή λόγω ΑΕΕ		ζαχαροπλάστης
1476	6	κρίσεις "Ε"	51	εργάτρια
1477	12	ΟΑ ισχίου/ οσφυαλγία	57	οικοδόμος
1478	5	σχιζοφρενική ψύχωση	39	σερβιτόρος
1479	7	ΠΕΜ	53	οικοδόμος
1480	5,7	καταθλιπτική συνδρομή/ στηθάγχη	50	οδηγός
1481	7	κίρσορραγίες/ πύλαια υπέρταση	61	μηχανικός
1482	6	κρίσεις "Ε"/ μείωση οπτικής οξύτητας	45	αρχιτεχνίτης
1483	7	διατακτική μυοκαρδιοπάθεια-καρδιακή ανεπάρκεια		εργάτης
1484	3,7	πυλαία υπέρταση λόγω χρόνιας ηπατικής ανεπάρκειας/ σακχ. διαβήτη	45	επιπλοποιός
1485	4,9	διαταραχές ηπατικής λειτουργίας/ ομόλυτη Β μεσογειακή αναιμία	33	ιδ. υπάλληλος
1486	2	Ca μαστού	55	οικιακή βοηθός
1487	2	Ca πνευμόνος	58	οικοδόμος
1488	2	Ca στομάχου	51	ιδ. υπάλληλος
1489	2	Ca παχέως εντέρου	56	ιδ. υπάλληλος
1490	5	αρχόμενο οργανικό ψυχοσύνδρομο	52	υδραυλικός
1491	7	αορτοστεφανιαία παράκαμψη	57	οικοδόμος
1492	2,7,8	ΠΕΜ/ ΧΑΠ/ Ca πνεύμονος	63	κρεοπώλης
1493	7,8,12	νόσος Dupuytren/ στεφ. νόσος/ ελαφρά βρογχίτης	58	εργάτης
1494	2	χρόνια λεμφογενή λευχαιμία	57	ιδ. υπάλληλος
1495	7	ΠΕΜ/ στηθάγχη	53	εργάτης
1496	6	αιμορραγικού τύπου ΑΕΕ	54	εργατοτεχνίτης
1497	1	AIDS	49	ιδ. υπάλληλος
1498	5,6,12	καταθλιπτική συνδρομή αντιδραστικής αρχής/ οφθαλμική πάθηση/ οσφυαλγία	49	γαζώτρια
1499	7	στεφανιαία νόσος	59	οδηγός
1500	7	στηθαγγικό σύνδρομο/ αρτηριοπάθεια	63	οικοδόμος
1501	3,6,12	σακχ. διαβ./ οφθαλμική πάθηση/ οσφυοίσηαλγία	62	ηθοποιός
1502	2,12	ΟΑ γονάτων/ Ca μαστού	61	καθαρίστρια
1503	2	Ca ρινοφάρυγγα	56	οδηγός
1504	6,7	θρομβοφλεβίτιδα/ οφθαλμική πάθηση	43	γαζώτρια
1505	7	έμφρ. μυοκαρδίου/ στεφαν. νόσος	43	σερβιτόρος
1506	10	ΧΝΑ	35	πωλήτρια
1507	5	μείζων κατάθλιψη	44	εργάτρια

1508	7	ΠΕΜ/ αορτοστεφανιαία παράκαμψη	61	εμποροϋπάλληλος
1509	2	Ca στομάχου	54	ιδ.υπάλληλος
1510	5	οριακή ψύχωση μετα καταθλιπτικών στοιχείων	50	εργάτρια
1511	5	ψυχαναγκαστική διαταραχή	60	ιδ.υπάλληλος
1512	5,12	αγχώδης καταθλιπτική διαταραχή/ οσφυαλγία	49	λαντζέρα
1513	5,12	ψωριασική αρθρίτιδα/ αγχώδης νεύρωση	50	οικοδόμος
1514	2,5	αστροκύττωμα κροταφικού εγκεφαλικού λοβού/ αγχώδεις καταθλιπτικές εκδηλώσεις	33	βιβλιοδέτης
1515	5	ψυχωσική συνδρομή	29	οικοδόμος
1516	6,7	χρόνια νευρωγενής βλάβη μετά από κήλη μεσασπονδίου δίσκου/ φλεβική ανεπάρκεια	45	καθαρίστρια
1517	2	αφαίρεση μηνιγγιώματος	58	εργάτης
1518	7	στηθαγχική συνδρομή	54	συντηρητής μηχανικός
1519	3,6,8,12	σύνδρομο αποφρακτικής άπνοιας/ ΟΑ γονάτων/ σακχ. Διαβήτη/ οφθαλμική πάθηση	62	οδηγός
1520	6	οφθαλμική πάθηση	43	βιβλιοδέτης
1521	11	δερματομύοσίτης ανατομοπαθολογικώς επιβεβαιωθείσα	55	πωλητής
1522	12	δυσχέρεια βαδισεως και αταξία σε πλαίσια συνδεδιασμένης δεσμικής προβολής	50	ιδ.υπάλληλος
1523	3,7,8	ΠΕΜ/ σακχ.διαβ./ αποφρακτική αρτηριοπάθεια/ περιοριστική πνευμονοπάθεια	56	ζαχαροπλάστης
1524	2	Ca ουροδόχου κύστεως	59	μηχανικός
1525	12	ολική αρθροπλαστική/ ΟΑ ισχίου	60	τορναδόρος
1526	5	σχιζοφρενική διαταραχή παρανοϊκού τύπου	35	εργάτρια
1527	6	πιθανή απομυελινωτική νόσο με ήπια νευρολογική σημειολογία	37	δασκάλα
1528	3,6,7,10	αποδράμον ΑΕΕ/ αρτηρ.υπέρταση/ σακχ.διαβ./ισχαιμική καρδιοπάθεια/ ΧΝΑ	64	οδηγός
1529	6	κρίσεις "Ε"/ βαρηκοΐα	42	σερβιτόρος
1530	5	αρχόμενη προγεροντική άνοια	57	καθαρίστρια
1531	2	οξεία λευχαιμία	43	εργάτρια
1532	7,12	ΠΕΜ/ αγγειοπλαστική/ ρευματοειδής αρθρίτιδα	62	ιδ.υπάλληλος
1533	2,6	χειρ/θεν μηνιγγίωμα κρανίου/ κρίσεις "Ε"	49	πωλητής λαϊκών αγορών
1534	2	Ca μαστού	59	εργάτρια
1535	8,12	καλπαστικό βάδισμα/ εκφυλιστικές αλλοιώσεις ΟΜΣΣ/ χρόνια βρογχίτης	54	πυροσβέστης
1536	7,8	πνευμονικό εμφύσημα, αναπνευστική ανεπάρκεια/ αρτηρ.υπέρταση	61	κόπτης ενδυμάτων
1537	2	οξεία μυελογενή λευχαιμία	59	πωλήτρια
1538	7,8	πνευμονική ΤΒC/ ΠΕΜ	42	εργάτης
1539	7	έμφρ.μυοκαρδίου/ αορτ.παράκαμψη	51	στιλβωτής επίπλων
1540	2,6	παρεγκεφαλιδική σημειολογία/ Ca προστάτου	52	οικονομολόγος
1541	3,7,12	ΠΕΜ/ τοξική βρογχοκήλη/ ενοχλήματα οσφυαλγίας	56	οικοδόμος
1542	7,12	αυχενοβραχιόνιο σύνδρομο/ ενοχλήματα οσφυαλγίας/ στεφαν.καρδιοπάθεια	62	εργάτης
1543	7	στηθαγχική συνδρομή	60	εργάτης

1544	7	διατακτική μυοκαρδιοπάθεια-καρδιακή ανεπάρκεια	58	οδηγός
1545	5	διπολική συναισθηματική διαταραχή	52	πωλητής
1546	2	ηπατοκυτταρικό καρκίνωμα	61	θυρωρός
1547	5	χρονίσασα υποτροπιάζουσα κατάθλιψη	55	καθαρίστρια
1548	7,8	καρδιακή ανεπάρκεια/ ΧΑΠ	50	ψήστης
1549	10	ΧΝΑ	51	υπάλληλος
1550	7,12	αυχεναλγία-οσφυαλγία/ αρτηρ.υπέρταση	63	πωλητής
1551	5,7,10	αγγειοπάθεια/ απόφραξη νεφρικής λειτουργίας/καταθλιπτική αντίδραση	57	οδηγός
1552	2	Ca πνευμόνος	46	οδηγός
1553	12	ΟΑ ισχίου	43	γαζώτρια
1554	7	υπερτροφική αποφρακτική μυοκαρδιοπάθεια	51	υποδηματοποιός
1555	7	στεφανιαία νόσος	58	οικοδόμος
1556	6	νόσος Charcot	57	τραπεζοϋπάλληλος
1557	6,9	εμαγγείωμα ήπατος/ αμφι/πάθεια-νευροπάθεια λόγω σακχ.διαβήτη	38	εργάτρια
1558	12	ρευματοειδής αρθρίτιδα	45	οδηγός
1559	7	ήπιο σύνδρομο καρπιαίου σωλήνος/ στηθάγχη	57	φύλακας
1560	6,12	κρίσεις "Ε"/ οσφυοίσχιαλγία	50	τραπεζοκόμος
1561	5,8	παρανοϊκή διαταραχή πιθανόν νόσο Paret/ ΧΑΠ	58	χειριστής γερανών
1562	5	ψυχωσική συνδρομή	37	φύλακας
1563	7	στεφανιαία νόσος	50	μηχανοξυλουργός
1564	8,9	χρόνια βρογχίτιδα/ αλκοολική ηπατοπάθεια	56	εργάτης
1565	5,6,7,8,12	κολπική μαρμαρύγη/ενοχλήματα οσφυαλγίας-γναλγίας/ οφθαλμική πάθηση/χρόνια	55	ηλεκτροσυγκολλητής
1566	2	Ca λάρυγγος	57	οικοδόμος
1567	7	ΠΕΜ/ στεφανιαία νόσος	61	νυχτοφύλακας
1568	7,13	κολπική μαρμαρύγη/ βουβωνοκήλη	55	τυπογράφος
1569	3,5	μικτή υποστροφική ψύχωση/ σακχ.διαβήτη	62	υποδηματοποιός
1570	5	ψυχωσική συνδρομή	51	οικοδόμος
1571	7	έμφρ.μυοκαρδίου/ αορτ.παράκαμψη	58	ηλεκτρολόγος
1572	7	ενοχλήματα εκ της κεφαλής συνέπεια ρήξεως ανευρίσματος της αναστοματικής αρτη	57	υδραυλικός
1573	7,12	ανεπάρκεια αορτής/ αρτηρ.υπέρταση/ κολπική μαρμαρύγη/ οσφυαλγία	70	εμπορικός αντιπ/πος
1574	7,8	αγγειοπάθεια/ αποφρακτική πνευμονοπάθεια	69	πλασιέ
1575	8	ΧΑΠ/ αναπνευστική ανεπάρκεια	67	εργάτης
1576	5,7,12	χρονίσασα καταθλιπτική διαταραχή/ αρτηρ.υπέρταση/ ενοχλήματα οσφυαλγίας	56	οικοδόμος
1577	4	διαβητική γάγγραινα	55	σερβιτόρος
1578	4,8,12	ιδιοπαθή θρομβοπενική πορφύρα/ οστεοπόρωση ΣΣ/ περιοριστικού τύπου πνευμον	57	γαζώτρια
1579	7	ΠΕΜ/ στεφανιαία νόσος	48	πωλήτρια

1580	7,12	οστεομυελίτιδος μεταταρσίων/ καρδιακή ανεπάρκεια	52	λογιστής
1581	7	στηθαγχική συνδρομή	49	εμποροϋπάλληλος
1582	3,7	σακχ.διαβήτη/ αορτοστ.παράκαμψη	60	ιδ.υπάλληλος
1583	12	ολική αρθροπλαστική	56	αρτεργάτης
1584	7	στηθαγχικό σύνδρομο	51	τορναδόρος
1585	6	οφθαλμική πάθηση	54	ιδ.υπάλληλος
1586	5	μανιοκαταθλιπτική ψύχωση	60	εργάτρια
1587	6	συνδρομή Guillain-Barre (πολυριζονευρίτιδα)	25	τυπογράφος
1588	12	OA γόνατος (μετατραυματική)	48	ηλεκτροσυγκολλητής
1589	9,12	ενοχλ.αυχεναλγίας-οσφυαλγίας/ φορέας ηπατίτιδος Β	49	γαζώτρια
1590	5	ψυχωσική συνδρομή	38	εργάτης
1591	3,6,12	σύνδρομο Meniere/ αυχεναλγία-οσφυαλγία/ OA ισχίου/ ήπιος σακχ.διαβήτης	47	ηλεκτρονικός
1592	6	πρακτικά τυφλός	52	αρχιεργοδηγός
1593	7	κολπική μαρμαρύγη	42	πωλητής
1594	5	βαρεία ιδιοψυχαναγκαστική νεύρωση	66	εργάτης
1595	7	ΠΕΜ	62	οικοδόμος
1596	7	αρτηριοπάθεια/ αρτηρ.υπέρταση	57	σερβιτόρος
1597	5	μείζων κατάθλιψη	55	εργάτρια
1598	7,8,12	χρόνια βρογχίτις/ φλεβική ανεπάρκεια/ ενοχλήματα εκ της ΣΣ	48	ηλεκτροσυγκολλητής
1599	2	Ca λάρυγγος	56	μαρμαράς
1600	2	υψηλής κακοήθειας γλοιώμα/ πολύμορφο γλοιωβλάστωμα	37	πωλητής
1601	5	υποστροφική μικτή ψύχωση	56	ηλεκτροσυγκολλητής
1602	7	άρτηρ.υπέρταση/ στηθαγχική συνδρομή	43	ιδ.υπάλληλος
1603	7	ΠΕΜ/ στεφανιαία νόσος	54	λογιστής
1604	5,7	χειρ/θεν ανεύρισμα ιγνιακής αρτηρίας/ αγχώδεις εκδηλώσεις	59	λαχειοπώλης
1605	6	επιληπτική προσωπικότητα/ κρίσεις "Ε"	45	καθαριστής
1606	7	αρτηρ.υπέρτ./ κολπική μαρμαρύγη/ χωλότητα κάτω άκρων λόγω αρτηριοπάθειας	62	θυρωρός
1607	7	ΠΕΜ/ αγγειοπλαστική	58	φλογοχειριστής
1608	5,8,12	καταθλιπτική συνδρομή/ OA γονάτων/ αλλεργικό άσθμα	42	OA υπάλληλος
1609	8,9,12	χρόνια βρογχίτιδα/ ενοχλ.αυχεναλγίας-οσφυαλγίας/ χρόνια παγκρεατιτίδα	51	φύλακας
1610	5,12	οσφυαλγία/ χρονίσασα ψυχωσικές εκδηλώσεις	48	φαρμακοϋπάλληλος
1611	2	γαστρεκτομή λόγω Ca	57	ξενοδοχοϋπάλληλος
1612	5	συναισθηματική διαταραχή	36	ιδ.υπάλληλος
1613	2	λέμφωμα τύπου Hodgkin	33	εργάτρια
1614	2	Ca μαστού	49	καθηγήτρια
1615	7	αρτηρ.υπερτ./επαναγγείωση	56	διευθυντής εργοστασίου

6η Α.Υ.Ε.

1616	6	κρίσεις "Ε"	23	ιδ.υπάλληλος	
1617	7	αορτοστεφανιαία παράκαμψη	53	οικοδόμος	
1618	5	ψυχωσική συνδρομή	33	εργάτης	
1619	7	αιτιάσεις εκτός κεφαλής επί χειρ/ντος ανευρίσματος εγκεφαλικής αρτηρίας	43	εργάτρια	
1620	7,12	αρτηρ.υπέρτ./ κήλη μεσοσπονδυλίου δίσκου	57	εργάτης	
1621	5	κατάθλιψη	35	υπάλληλος	
1622	3,5,9	ινσουλιν.σακχ.διαβητης/ χρόνια ηπατίτιδα C/ καταθλιπτική συνδρομή	39	οικοδόμος	
1623	7	επαναγγείωση	53	σιδεράς	
1624	6,8,12	βρογχικό ασθμα/ οσφυοϊσχιαλγία/ βαρηκοία	50	φλογοχειριστής	
1625	5	καταθλιπτική συνδρομή	44	καθαρίστρια	
1626	7	ΠΕΜ/ στεφανιαία νόσος	55	σερβιτόρος	
1627	8	βρογχικό ασθμα	42	γαζώτρια	
1628	13	χρονίασαα ριζίτης	53	εργάτρια	
1629	6,8	χρόνια μικτου τύπου πνευμονοπάθεια/ χρονίζουσα ριζίτης	48	φλογοχειριστής	7η Α.Υ.Ε.
1630	2	Ca πνευμόνος	62	οδηγός	
1631	8,11,12	διάχυτη ψωρίαση/ οσφυαλγία/ χρόνια βρογχίτιδα	46		
1632	5	κατάθλιψη με ψυχωσικά στοιχεία	42	ιδ.υπάλληλος	8η Α.Υ.Ε.
1633	2,9	χρόνια ενεργό ηπατίτιδα/ μικροκυτταρικό Ca	43	οικοδόμος	
1634	1	AIDS	52	εργάτης	
1635	3,5	ιδεοψυχαναγκαστική νεύρωση/σακχ.διαβήτη/παχυσαρκία	28	εργάτης	
1636	6	ημιπληγία,ημιπάρεση	61	νοσοκόμα	
1637	6	τετραπληγία	44	ιδ.υπάλληλος	
1638	5	ψυχωσική συνδρομή παρανοϊκού τύπου	49	τεχνήτρια	
1639	2	γενικευμένο καρκίνωμα κοιλίας	57		
1640	1	AIDS	38		
1641	3,6,7	ημιπληγία/ σακχ.διαβήτη/ αρτηρ.υπέρταση	48	υφάντρια	
1642	6	ημιπληγία με αφασική διαταραχή	58	οικοδόμος	
1643	2	Ca λάρυγγος	58	ιδ.υπάλληλος	
1644	3,6	ημιπληγία επι εδάφους ΑΕΕ/ σακχ.διαβήτη	60	ιδ.υπάλληλος	
1645	6	τετραπαρετική συνδρομή λόγω ΑΕΕ	54	μοδίστρα	
1646	6	βαρεία τετραπάρεση με κινητικοαισθητικές διαταραχές	50	ιδ.υπάλληλος	
1647	6	κρίσεις απώλειας συνειδήσεως/ σπαστική τετραπάρεση	44		
1648	2	Ca ωοθηκών	42	υπάλληλος	
1649	2	Ca νεφρού	48	φύλακας	
1650	2	Ca μαστού	60	οδηγός	
1651	5,6	κληρονομική πολυνευροπάθεια/ βαρεία εξωπυραμιδική συνδρομή με έκπτωση νοητι	49	ιδ.υπάλληλος	

1652		2	Ca ωοθηκών/ Ca λάρυγγος	60	καθαρίστρια	
1653		6,9	αλκοολισμός με ηπατική ανεπάρκεια/ βαρεία πυραμιδική συνδρομή	61	φύλακας	
1654		6	τετραπαραρετική συνδρομή συνέπεια υποτροπής χειρ/σας μεταστατικής εστίας ΑΜΣΣ	63	παρκαδόρος	
1655		6	σπαστική παραπληγία	49	σωληνουργός	
1656		6	ημιπληγία και αφασικές διαταραχές	64	οικιακή βοηθός	
1657		2	Ca σαλπγγος	59	δακτυλογράφος	
1658		1	AIDS	40	ιδ. υπάλληλος	
1659		6	ημιπληγία απότοκος ΑΕΕ	67	οικοδόμος	10η Α.Υ.Ε

ΑΠΟΦΑΣΕΙΣ ΥΓΕΙΟΝΟΜΙΚΩΝ ΕΠΙΤΡΟΠΩΝ 1997

A/A	ΗΤΡ ΩΟΥ	ΚΩΔ. ΝΟΣΩΝ	ΝΟΣΟΣ	ΕΤΟΣ	ΕΠΑΓΓΕΛΜΑ	
1		2	Ca μαστού	60	γαζώτρια	
2		6	πυραμιδική συνδρομή σε έδαφος αγγειίτιδας	57	ιδ.υπάλληλος	
3		2	Ca στομάχου	48	ξεναγός	
4		5	χρονίσασα ψυχωσική συνδρομή			
5		5,9	χρόνιος αλκοολισμός/ ηπατική δυσλειτουργία	59	διευθυντής παραγωγής κινηματογράφου	
6		5	ψυχωσική συνδρομή παρανοϊκού τύπου	69	εργάτρια	10η Α.Υ.Ε.
7		6	πυραμιδική συνδρομή μετά αφασικών διαταραχών	63	ράπτης	
8		3,7	ακρωτηριασμός λόγω αποφρακτικής αρτηριοπάθειας/ στεφ.νόσος/ ινσουλιν.σακχ.διαβη	55	μάγειρας	
9		5	σχιζοφρενική ψύχωση παρανοϊκού τύπου	32	οικοδόμος	9η Α.Υ.Ε.
10		10	τελικό στάδιο ΧΝΑ	66	οικοδόμος	
11		8	ΧΑΠ	58	έμπορος	
12		6	ανοξαιμική εγκεφαλοπάθεια	58		
13		2	Ca νεφρού	59		
14		2	Ca στομάχου	60	υπάλληλος	
15		6,12	πολυεμφρακτική εγκεφαλοπάθεια/ συνδρομο στελέχους-δυσκοπάθεια	61	ιδ.υπάλληλος	
16		5	ψυχωσική συνδρομή	28	υπάλληλος	
17		2	χειρ/θεν γλοιώμα με κρίσεις απώλειας συνειδήσεως	45	εργάτης	8η Α.Υ.Ε.
18		7	αορτοστεφανιαία παράκαμψη	58	οικοδόμος	
19		9	κίρρωση ήπατος αλκοολικής αιτιολογίας	49	εργάτης	
20		5,7,10	ΧΝΑ/ καρδιακή ανεπάρκεια/ μανιοκαταθλιπτική συνδρομή	60	ιδ.υπάλληλος	
21		2,6	κρίσεις "Ε"/ χειρ/ντος γλοιώματος βρεγματοτοικού λοβού	44	εργάτης	
22		5	χρόνιος αλκοολισμός/ ψυχικές διαταραχές/ βαρεία αλκοολική πολυνευροπάθεια	42	εργάτης	
23		2	Ca παχέως εντέρου	58	οικοδόμος	
24		7	έμφραγμα μυοκαρδίου	53	μηχανικός	
25		7,12	ισχαιμία/ μετρίου βαθμού ΟΑ ισχίος/ αυχενικό συνδρομο-οσφυαλγία	64	εισπράκτορας	
26		7	στένωση μητροειδούς βαλβίδος/κολπική μαρμαρύγη	54	ψήστης	
27		12	πεταλεκτομή ΟΜΣΣ	57	εργάτρια	
28		7	ΠΕΜ/ στηθάγχη/ αρτηρ.υπέρταση	60	επιπλοποιός	
29		3,6	σακχ.διαβήτη/ διαβητική αμφ/θεια υποστρώματος/ περιφερική πολυνευροπάθεια	38	εργάτης	
30		7	ΠΕΜ	49	οδηγός	
31		7,8,10	ανεπάρκεια αορτής και μητροειδούς/ χειρ/θεν νεφρολιθίαση/ ΧΝΑ/ ΧΑΠ	58	εργάτης	
32		6,12	υπολειμματική πυραμιδική συνδρομή συνέπεια ΑΕΕ/ ενοχλήματα οσφυαλγίας	64	ιδ.υπάλληλος	

33	7	ΠΕΜ/ επαναγγείωση	50	εργάτης
34	3,7	σακχ.διαβήτη/ επαναγγείωση	55	ζαχαροπλάστης
35	7	στηθάγχη	50	οικοδόμος
36	7	αντικατάσταση βαλβίδας	61	οικοδόμος
37	12	χονδροπάθεια του μηριαίου κονδύλου/ αυχενικό σύνδρομο/ χρόνια οσφυαλγία		τεχνικός υπάλληλος
38	11	αλλεργική δερματίτιδα εξ'επαφής	47	οικοδόμος
39	6	παρεγκεφαλιδική συνδρομή	33	ιδ.υπάλληλος
40	12	οσφυοίσχιαλγία	45	οδηγός
41	10	ΧΝΑ	48	ξενοδοχοϋπάλληλος
42	7	παλαιά επαναγγείωση	64	θυρωρός
43	2	γαστρεκτομή λόγω λεμφώματος υψηλής κακοήθειας/ Ca μαστού	49	γαζώτρια
44	5,12	συναισθηματική διαταραχή δυσθυμικού τύπου/ ενοχλήματα εκ της ΣΣ	51	ναυπηγός
45	5	συναισθηματική διαταραχή , καταθλιψη	43	γαζώτρια
46	3,7,8	ανεπάρκεια μητροειδούς/ πνευμονική υπέρταση/ σακχ.διαβήτη	62	εκδοροσφαγέας
47	5	κατάθλιψη με ψυχωσικά στοιχεία	46	εργάτης
48	8	ΧΑΠ/ πνευμονικό εμφύσημα	60	ξυλουργός
49	6	οφθαλμική πάθηση	64	οικιακή βοηθός
50	5	αλκοολική ψύχωση	61	εργάτης
51	7	έμφραγμα μυοκ./ αγγειοπλαστική	57	τυπογράφος
52	7	αορτοστεφανιαία παράκαμψη	54	πλασιέ
53	7	έμφραγμα μυοκαρδίου	50	εφαρμοστής
54	2	Ca ωοθήκης/ Ca παχέως εντέρου	55	γαζώτρια
55	5	ψυχωσική συνδρομή	43	βοηθ.λογιστή
56	5,8,12	ΧΑΠ/ αυχεναλγία,οσφυαλγία/ αγχώδης νεύρωση	56	χειριστής
57	5	καταθλιπτική συνδρομή	56	εργάτης
58	10	ΧΝΑ	50	ιδ.υπάλληλος
59	7	στεφανιαία νόσος		ξυλουργός
60	6,12	οσφυοίσχιαλγία/ οφθαλμική πάθηση	59	καθαρίστρια
61	5	σχιζοφρενική διαταραχή	40	καθαρίστρια
62	6	αστασία,αβασία μορφή παραπαρέσεως	32	οδηγός
63	5	μείζον καταθλιπτικό επεισόδιο	49	καθαρίστρια
64	5,12	βαρία οΑ ισχίου/ πολυνευροπάθεια επί εδάφους κατάχρησης οινοπνευματοδών	51	βιβλιοδέτης
65	7	έμφραγμα μυοκ./ αορτοστεφανιαία παράκαμψη	64	σκηνοθέτης
66	2	αφαιρεθεν μελάνωμα κάτω άκρου	53	καθαρίστρια
67	7	ανεύρισμα πρόσθιας αρτηρίας	50	υπάλληλος
68	1	AIDS	42	νοσοκόμος

69	5	ψυχωσιόμορφες εκδηλώσεις	43	εργάτης
70	2,5	αγγώδης καταθλιπτική αντίδραση/ ca μαστού	59	λαντζέρα
71	7	ισχαιμία/ στεφαν. νόσος		λογιστής
72	7,12	ΠΕΜ/ ισχαιμία/ ενοχλήματα οσφυαλγίας	60	πωλητής λαϊκών αγορών
73	7	υπερτασική καρδιοπ./ κολπική μαρμαρύγη	48	οικοδόμος
74	5	χρόνια ψύχωση	49	εργάτης
75	2	Ca πνεύμονα		τεχνικός
76	7	διατατική μυοκαρδιοπάθεια	58	πωλήτρια
77	2	Ca πνεύμονα	49	κρεοπώλης
78	2	Ca ωσθηκών	50	υπάλληλος
79	3,5,12	παχυσαρκία/ ενοχλήματα εκ της ΣΣ/ αγγώδεις εκδηλώσεις	46	φλογοχειριστής
80	5,8	κατάθλιψη με ψυχωσικά στοιχεία/ σύνδρομο καρδιολιπίνης με πολλαπλά πνευμονικά	44	ιδ. υπάλληλος
81	7	αρτηρ. υπέρταση/ στεφανιαία νόσος	52	οικιακή βοηθός
82	5	συναισθηματική ψύχωση	34	δημοσιογράφος
83	6,12	οσφουοισχιαλγία/OA γονάτων/ βαρηκοΐα/ οφθαλμική πάθηση	67	γαζώτρια
84	5	υποστροφική μελαγχολία	55	καθαρίστρια
85	2	Ca ωσθηκών και Ca τραχήλου μήτρας	46	ΟΑ ιπτάμενη
86	5,7	στηθαγχική συνδρομή/ αρτηριακή υπέρταση/ χρόνιος αλκοολισμός-αλκοολική ψύχωση	50	θυρωρός
87	7,8	χρόνια βρογχίτις/ επαναγγείωση	58	οικοδόμος
88	7	ενοχλήματα οσφυαλγίας/ νόσος Raynaud	43	γαζώτρια
89	7,10,12	νεφρεκτομή/ ενοχλήματα οσφυαλγίας/ σύνδρομο καρπιαίου σωλήνος	55	νοσοκόμα
90	2	Ca μαστού	35	πωλήτρια
91	7	ακρωτηριασμός λόγω αποφρακτικής αρτηριοπάθειας-γάγγραινας	53	οδηγός
92	6	πρακτικά τυφλός	62	ελεκτήης
93	3,5,7,8,12	ΧΑΠ/ πολυωζώδης βρογχοκήλη/ οσφουοισχιαλγία/ σύνδρομο καρπιαίου σωλήνος/ αγγ	66	θυρωρός
94	5	διπολική συναισθηματική διαταραχή	36	μάγειρας
95	6,8,12	χειρ/ντος συνδέσμου γόνατος/ χρόνια γλαύκωμα/ βρογχικό άσθμα	53	μηχανικός
96	7	στηθάγχη	65	ιδ. υπάλληλος
97	6	βαρεία ημιπληγία σπαστικού τύπου	39	εργάτης
98	3,6,7	στηθαγχική συνδρομή/σακχ. διαβήτης/ διαβητική αμφ/πάθεια	53	εργάτρια
99	5,6	νοητική καθυστέρηση/ οφθαλμική πάθηση	48	αρτεργάτης
100	5,6	βαρηκοΐα/καταθλιπτική συνδρομή αντιδραστικής αρχής	52	νοσηλεύτρια
101	2,7	αγγειοπλαστική/ Ca μαστού	60	εργάτρια
102	6,12	μυϊκή αδυναμία/ οφθαλμική πάθηση	40	ξυλουργός
103	7	αντικατάσταση αορτικής βαλβίδας/ αορτοστεφανιαία παράκαμψη	61	οικοδόμος
104	5	ψυχωσική συνδρομή	46	μηχανικός

105	5	νόσος Alzheimer	56	εργάτρια
106	7	στεφανιαία νόσος	62	μοδίστρα
107	3,6,8	απομυελνωτική νόσο με ήπια νευρολογική σημειολογία/ σακχ.διαβήτη/ αλλεργική βρογχίτις	49	υπάλληλος
108	6,7	πυραμιδική σημειολογία λόγο ΑΕΕ/ φλεβική ανεπάρκεια/ αρτηρ.υπέρταση	62	θυρωρός
109	7	επαναγγείωση	55	αποθηκάριος
110	5	σχιζοσυναισθηματική διαταραχή	52	καθηγητής
111	5,7,12	ενοχλήματα εκ της ΣΣ/ φλεβική ανεπάρκεια/ αγχώδης νεύρωση		?
112	5	καταθλιπτική συνδρομή	48	εργάτης
113	6,7	αρτηρ.υπέрт./οφθαλμική πάθηση	45	χειρίστρια Η/Υ
114	10	αγγειοσκληρυντική εγκεφαλοπάθεια με έκπτωση νοητικών λειτουργιών/αρτηρ.υπερτ.	56	εργάτης
115	12	μυική δυστροφία άνω άκρων	57	μάγειρας
116	2	κολεκτομή λόγω Ca	36	τεχνίτης
117	2	Ca μαστού		ξενοδοχοϋπάλληλος
118	6,12	οσφυοίσχιαλγία/ οφθαλμική πάθηση	60	οικοδόμος
119	2	γαστρεκτομή λόγω αδενο Ca	45	ιδ.υπάλληλος
120	6,9	αφαίρεση πολυποδα εκ παχέως εντέρου-εκτεταμένη κολεκτομή/ οφθαλμική πάθηση	54	κόπτης κρεοπωλείου
121	7	στηθάγχη/στεφα.νόσος	55	οικοδόμος
122	5,6	αριστερα πυραμιδική συνδρομή/συναισθηματική διαταραχή καταθλιπτικού τύπου	42	λογίστρια
123	7,12	οσφυοίσχιαλγία/ ΟΑ γνάτων/ αρτηρ.υπερταση	50	εργάτρια
124	2,10	πολλαπλού μυέλωμα/ΧΝΑ	48	εργάτης
125	4,5	βαρεία μετωπική συνδρομή/ διαταραχές συμπεριφοράς/ ξηρά γάγγραινα κάτω άκρων	40	λουστραδόρος
126	2,6	χρόνια μυελογενή λευχαιμία/ καθολικό λεύκωμα κερατοειδούς	45	οικοδόμος
127	2	Ca παχέως εντέρου	44	εργοδηγός
128	5	ψυχωσική συνδρομή	38	κόφτης
129	3,7,8	ινσουλιν.σακχ.διαβήτης/στηθάγχη/χρόνια βρογχίτις	54	οικοδόμος
130	6,12	σπονδύλωση ΟΜΣΣ/οφθαλμική πάθηση	62	σοβατζής
131	7	αγγειοπλαστική στεφαν.καρδιοπάθεια	59	οδηγός
132	7	αντικατάσταση αορτικής βαλβίδος	61	καθαρίστρια
133	5,12	υποτροπιάζουσα κατάθλιψη/ περιαρθρίτιδα	42	καθαρίστρια
134	3,5,7	σακχ.διαβήτης/αρτηρ.υπερταση/διπολική συναισθηματική διαταραχή	51	καθαρίστρια
135	3,7,8	στηθάγχη προσπάθειας/χρόνια βρογχίτις/σακχ.διαβήτης	58	σιδεράς
136	7	στεφανιαία νόσος	64	εργάτρια
137	7	χειρ/κη αρτηριακή απόφραξη	46	οδηγός
138	5	σχιζοφρένεια αδιαφοροποιητου τύπου	47	ξυλουργός
139	12	ολική αρθροπλαστική ισχίου	57	καθαρίστρια
140	2	Ca παχέως εντέρου	45	πωλήτρια

141	7,12	στηθαγγική συνδρομή/ εκφυλιστική σπονδυλοπάθεια	57	λογιστής
142	5,8	νόσος Alzheimer/ αναπνευστική ανεπάρκεια	67	?
143	5	σχιζοσυναισθηματική ψύχωση	53	καθαρίστρια
144	8,12	οσφυαλγία/ περιοριστικού τύπου πνευμονοπάθεια-αναπνευστική ανεπάρκεια	38	λουστραδόρος
145	6	απομυελινωτική νόσος	27	ιδ.υπάλληλος
146	7	μεσοκολπική επικοινωνία	57	υπάλληλος
147	7	επαναγγείωση	53	διευθ. Ξενοδοχείου
148	7	χειρ/θεν ανεύρισμα κοιλιακής αορτής	62	μηχαν.πλοίων
149	6	κρίσεις "Ε"	50	εργάτης
150	6	διαταραχές μνήμης επί χειρ/ντος πρόσφατου υδροκεφαλου	41	εργάτης
151	7	επαναγγείωση	53	ελαιοχρωματιστής
152	2	Ca ορθού	61	ιδ.υπάλληλος
153	6,7	ΠΕΜ/ υπολειμματική πυραμιδική συνδρομή συνεπεια παλαιού ΑΕΕ	60	εφαρμοστής
154	3,5,6,12	παχυσαρκία/ δυσθιμική διαταραχή/οσφυαλγία/ οφθαλμική πάθηση	59	καθαρίστρια
155	7	αορτοστεφανιαία παράκαμψη	60	αποθηκάριος
156	12	δυσχέρεια βαδίσσεως επί ολικής αρθροπλαστικής ισχίων	51	εργάτρια
157	1	AIDS	39	οικοδόμος
158	12	ολική αρθροπλαστική ισχίων/ ενοχλ.οσφυαλγίας	45	εργάτρια
159	7	πρόσφατο non Q γμα μυοκαρδίου/ στεφανιαία νόσος	48	οικοδόμος
160	3,6,12	ινσουλιν.σακχ.διαβήτης/ διαβητική αμφ/θεια/ ενοχλ. Αυχεναλγίας	35	ελαιοχρωματιστής
161	12	αστάθεια βαδίσσεως επι εδάφους εγκεφαλικής ατροφίας	57	υπάλληλος
162	2	Ca παχέως εντέρου	56	?
163	7	ΠΕΜ/ αποφρακτική αρτηριοπάθεια	49	δασοπυροσβέστης
164	5	χρονίσασα διπολική διαταραχή	52	εργάτης
165	5	σχιζοφρενική διαταραχή παρανοϊκού τύπου	49	εργάτρια
166	7	ΠΕΜ/ αγγειοπλαστική	50	οδηγός
167	2	Ca πνεύμονα	55	πωλήτρια
168	5,6,12	αγχώδεις διαταραχή/ κρίσεις "Ε"/ ενοχλήματα οσφυαλγίας	52	χειριστής μηχανημάτων
169	12	πρόσφατη δισκεκτομή λόγω αυχενικής μυελοπάθειας	40	γαζώτρια
170	2	νόσος Hodgkin	36	ιδ.υπάλληλος
171	7	στηθάγχη	56	οικοδόμος
172	5	ψυχωσική κατάθλιψη	46	εργάτρια
173	7	κολπική μαρμαρύγη/ αντικατάσταση βαλβίδος	52	υποδηματοποιός
174	12	δυσχρησία άνω άκρων λόγω επιβάρυνσης αρθρώσεων	54	ιδ.υπάλληλος
175	2	Ca τραχήλου μήτρας	40	γαζώτρια
176	3,7	σακχ.διαβ./ στεφαν.νόσος	59	εργάτης

177	2,5,7	καταθλιπτική συνδρομή/στηθάγχη/ Ca ουροδόχου κύστεως	60	λογιστής
178	7	αορτοστεφανιαία παράκαμψη	57	εργάτης
179	7	ΠΕΜ/ στεφανιαία νόσος	61	εργάτης
180	1,5	διαταραχές συμπεριφοράς/ AIDS	37	πωλητής βενζίνης
181	6	ακινητοποιητική παρκινσονική συνδρομή υπό αγωγή	52	μανάβης
182	3,7	non Q έμφραγμα/ αορτοστεφ.παράκαμψη/ σακχ.διαβήτη	58	φύλακας
183	7,12	εμφύτευση βηματοδότη/ φλεβική ανεπάρκεια/ ΟΑ γόνατος	60	καθαρίστρια
184	6	υπολειμματική πυραμιδική συνδρομή	41	τηλεφωνήτρια
185	5	διπολική συναισθηματική διαταραχή	51	εργάτης
186	7	στηθαγχικό σύνδρομο	51	λογιστής
187	7	αορτοστεφανιαία παράκαμψη		εργάτης
188	6	νόσος περιφερικού και κεντρικού κινητικού νεύρωνα	52	κόπτρια
189	4,9	αιμολυτική αναιμία και ηπατίτιδα C	52	ζαχαροπλάστης
190	10,11	συστηματικός ερυθρεμάτης λύκος/ νευρωσικό σύνδρομο	49	σχεδιάστρια
191	5	καταθλιπτική συνδρομή με ψυχοσιόμορφα στοιχεία	41	ιδ.υπάλληλος
192	5	ψυχωσική συνδρομή ΣΧ τύπου	31	οδηγός
193	7	αντικατάσταση βαλβίδας	51	γαζώτρια
194	6,7	επέμβαση ανευρίσματος με σωληναίο μόσχευμα/ οφθαλμική πάθηση	37	πωλήτρια
195	12	νόσος κολλαγόνου	42	υπάλληλος
196	2	Ca τραχήλου μήτρας	56	γαζώτρια
197	3,7	συμφοριτική καρδιακή ανεπάρκεια/ κολπική μαρμαρύγη/ παχυσαρκία	50	εργάτης
198	2	Ca τραχήλου μήτρας	39	νοσηλεύτρια
199	7	αορτοστεφανιαία παράκαμψη	50	ιδ.υπάλληλος
200	6	ανάπτυξη αγκυλώσεων και εμφάνιση συνδρόμου Sjogren	52	ιδ.υπάλληλος
201	7	ΠΕΜ	49	οδηγός
202	7	αορτοστεφανιαία παράκαμψη	44	κομμωτής
203	6	πυραμιδική συνδρομή απότοκος χειρ/ντος αστροκυττώματος/ κρίσεις "E"	38	οικοδόμος
204	5,7,12	ιδιοπαθή περικαρδίτιδα/ αρχόμενη ΟΑ γονάτων/ καταθλιπτική συνδρομή	56	χημικός
205	2	Ca πρωκτού	52	λαχειοπώλης
206	7	στεφανιαία νόσος	59	μηχανουργός
207	7,8,12	ΧΑΠ/ στένωση αορτής/ οσφυοίσχιαλγία/ ΟΑ γονάτων	55	ιδ.υπάλληλος
208	6	παρεγκεφαλιδική-παραπαρετική συνδρομή στα πλαίσια εγκεφαλομυελίτιδας	35	ιδ.υπάλληλος
209	6	οφθαλμική πάθηση	26	πωλήτρια
210	2,7	θυρεοειδεκτομή λόγω θηλακοειδούς καρκινώματος/ αρτηρ.υπέρταση	63	ράπτρια
211	7	αορτοστεφανιαία παράκαμψη	65	εργάτρια
212	7	στεφανιαία νόσος	59	υπάλληλος

213	12	χειρ/σα κήλη μεσοσπονδυλίου δίσκου	60	οικοδόμος
214	6	κρίσεις "Ε"	52	ζαχαροπλάστης
215	6	δεξιά ημιπληγία με αφασικές διαταραχές ήπιου βαθμού συνέπεια ισχαιμικού ΑΕΕ	52	οδηγός
216	6	σπαστική τετραπάρεση λόγω απομυελινωτική νόσος	34	συντηρητής
217	5,6	ήπια νοητική έκπτωση, παρεγκεφαλιδική και πυραμιδική σημειολογία, πολυνευροπάθεια	52	κρεοπώλης
218	6,7	στηθαγική συνδρομή/ οφθαλμική πάθηση	57	λογιστής
219	7	αορτοστεφανιαία παράκαμψη	57	εργατοτεχνίτης
220	7,12	δεξιά πυραμιδική συνδρομή συνέπεια ΑΕΕ/ υπέρταση καρδιοπάθεια	58	ιδ. υπάλληλος
221	6,7,8	βαλβιδοπάθεια/ στένωση μητροειδούς/ πνευμονική υπέρταση/ διαβητική πολυνευροπάθεια	54	εργάτρια
222	2	νεφρεκτομή λόγω Ca	55	σερβιτόρος
223	3,6,7	ήπιου βαθμού πυραμιδική συνδρομή επί εδάφους παλαιού ΑΕΕ/ σακχ. διαβήτη/ αρτηρ.	69	καλλιτέχνης
224	5	σχιζοφρενική ψύχωση παρανοϊκού τύπου	41	ηλεκτρολόγος
225	5	χρονία καταθλιπτική συνδρομή	45	δακτυλογράφος
226	6	συνδρομή περιφερικού και κεντρικού νεύρων επί εδάφους μαιτροφικής σκληρόνωσης	59	ιδ. υπάλληλος
227	8,12	αρχόμενη ΟΑ ισχίων/ αρχόμενο πνευμονικό εμφύσημα	56	κεραμοποιός
228	7	έμφραγμα μυοκαρδίου	43	ιδ. υπάλληλος
229	12	γενικευμένη μορφή μασθένειας Gravis	54	υπάλληλος
230	6	δεξιά πυραμιδική συνδρομή- κρίσεις "Ε"	37	βοηθός μάγειρα
231	10	ΧΝΑ	24	ιδ. υπάλληλος
232	5,6	χρόνιος αλκοολισμός με εκδηλώσεις πολυνευρίτιδας/ καταθλιπτικές εκδηλώσεις/ ημιπάρεση	52	εργάτης
233	5	ψυχωσική συνδρομή	55	οικοδόμος
234	6	πρακτικά τυφλός	61	οικοδόμος
235	8,12	ΑΟ ισχίου/ οσφυοϊσχιαλγία/ χρόνια ασθματική βρογχίτις	49	σιδερώτρια
236	5,7,9	κίρρωση ήπατος επί χρόνιας ηπατίτιδος "Β"/ αγχώδεις νευρωσικές εκδηλώσεις/ αρτηρ.	56	καθαρίστρια
237	7	αποφρακτική αρτηριοπάθεια	53	εργάτης
238	7	ΠΕΜ/ αρτηρική υπέρταση/ στεφαν. νόσος	51	σερβιτόρος
239	3,6,12	ινσουλιν. σακχ. διαβήτη/ ενοχλήματα εκ της ΣΣ/ οφθαλμικές επιπλοκές	67	λαντζέρα
240	2	Ca μαστού	50	εργάτρια
241	3,7,9	ινσουλιν. σακχ. διαβήτη/ στεφανιαία νόσος/ παλαιό ανενεργο ηπατίτιδα Β	58	ιδ. υπάλληλος
242	2	υστερεκτομή λόγω Ca	46	νοσηλεύτρια
243	2	Ca μαστού	50	κομμώτρια
244	7	αορτοστεφανιαία παράκαμψη	48	πωλητής
245	6	δεξιά πυραμιδική συνδρομή	55	χειριστής μηχανημάτων
246	7,12,13	ΟΑ γονάτων/ αρτηρ. Υπέρταση/ βουβωνοκλήλη	64	μηχανουργός
247	2	Ca οστών	46	γραμματέας
248	7,12	οσφυοϊσχιαλγία/ αορτοστεφανιαία	60	μηχανοξυλουργός

249	6	ήπια ημιπάρεση, αισθητικές διαταραχές/ βαθμός όρασης	42	γαζώτρια
250	7	στεφανιαία νόσος	56	τεχνικός διευ/ντης
251	3,6	ινσουλιν.σακχ.διαβήτης/ διαβητική πολυνευροπάθεια/ διαβ. Αμφ/θεια	59	καθαρίστρια
252	9	κίρρωση ήπατος	57	υπάλληλος
253	7,8	στηθάγχη/ ΧΑΠ/ πνευμονικό εμφύσημα	53	ελαιοχρωματιστής
254	2	Ca μαστού	50	βιβλιοδέτης
255	7	διατατικού τύπου μυοκαρδιοπάθεια	36	εισπράκτορας
256	2	Ca πνεύμονα	53	εργάτης
257	3,7,10	νεφρική ανεπάρκεια/σακχ.διαβ./ στεφ.νόσος	54	πωλητής
258	6	αρ. Ημιπάρεση	65	ιδ.υπάλληλος
259	7,9,12	αλκοολική ηπατοπάθεια/ ενοχλ.εκ της ΣΣ/ περιαρθρίτιδα/ ανεπάρκεια αορτής	57	οικοδόμος
260	2	ολική υπερεκτομή/ Ca μαστού	52	ιδ.υπάλληλος
261	2,3	ινσουλ.σακχ.διαβήτης/ ca σιγμοειδούς	58	πωλήτρια
262	5,6	προγεροντική άνοια-εγκεφαλική ατροφία	55	πωλήτρια
263	10	ΧΝΑ	57	οδηγός
264	12	οσφυοίσχιαλγία	57	οικοδόμος
265	7,12	ισχιαλγία/ αρτηρ.υπέρταση	58	σερβιτόρος
266	7	έμφραγμ.μυοκαρδίου/ αορτοστεφανιαία παράκαμψη	56	περιέλκτης
267	7	αρτηριακή υπέρταση	52	καθαρίστρια
268	7,9	κυκλοφορικού,ερειστικού και γαστρεντερικού συστήματος, διαταραχή ηπατικής λειτουργίας	34	οικοδόμος
269	5	ψυχωσική συνδρομή ΣΧ τύπου	47	αισθητικός
270	2	Ca στομάχου	50	οικοδόμος
271	3,6,7,10	σακχ.διαβήτης/ αποφρακτική αρτηριοπάθεια/ διαβητική νεφροπάθεια, αμφ/πάθεια	54	οδηγός
272	2	Ca ορθού	56	οικοδόμος
273	2	διαβητικό καρκίνωμα τραχήλου	53	εργάτρια
274	6,12	αρ.ημιπληγία/ ενοχλ.οσφυαλγία-αυχεναλγία/ οφθαλμική πάθηση	64	λαντζέρα
275	7,12	ολική αρθροπλαστική ισχίων/ ενοχλ.οσφυαλγίας/ κυκλοφορική δυσπραγία φλεβικού δι	47	εργάτης
276	6	υπολειμματική πυραμιδική συνδρομή συνέπεια ΑΕΕ	59	εργάτης
277	6,7	πάθηση αορτής/ οφθαλμική πάθηση	45	χρυσοχόος
278	7,8,12	καρδιακή ανεπάρκεια/ ΧΑΠ/ οσφυαλγία	59	πωλητής
279	2	λοβεκτομή λόγω μιτώσεως	54	βοηθός λογιστή
280	7,12	οσφυαλγία/ ΠΕΜ/ στεφ.νόσος	55	καθαριστής
281	10	ΧΝΑ	32	ιδ.υπάλληλος
282	7	αορτοστεφανιαία παράκαμψη	50	κομμώτρια
283	5	υποστροφική μελαγχολία	67	υδρονομέας
284	5	νόσος Alzheimer	58	εργάτρια

285	3,7,12	ήπιος σακχ. διαβήτης/ ενοχλ. Εκ της ΣΣ/ στηθαγική συνδρομή	51	τυπογράφος	1η Α.Υ.Ε.
286	12	ρευματοειδή αρθρίτιδα	51	καθαρίστρια	
287	5,12	παραληρητική διαταραχή/ οσφυαλγία	55	σιδηρουργός	
288	2	Ca νεφρού	57	λιθογράφος	
289	2	Ca μαστού	49	καθαρίστρια	
290	8	μείωση αναπνευστικής ικανότητας	56	ιδ. υπάλληλος	
291	9	κίρρωση ήπατος μετά ασκίτου	56	οικοδόμος	
292	6	πρακτικά τυφλή		γαζώτρια	
293	6,7,10	ΧΝΑ/ αρτηρ. υπέρταση/ οφθαλμική πάθηση	64	πωλητής	
294	6	πυραμιδική συνδρομή	53	οικοδόμος	
295	5,6,8	ιδεοληπτική και ψυχαναγκαστική διαταραχή/ βαρηκοΐα/ αποφρακτική πνευμονοπάθεια	53	ελαιοχρωματιστής	
296	7	στεφανιαία νόσος	51	οδηγός	
297	7	ΠΕΜ	51	πλύντρια	
298	9,12	αλκοολική ηπατοπάθεια/ ενοχλ. Εκ της ΣΣ	59	μαρμαράς	
299	2,5	χειρ/θεν μελάνωμα ώμου/ αγχώδεις καταθλιπτικές εκδηλώσεις αντιδραστικής αρχής	47	οδηγός	
300	7	αρτηρ. υπέρτ./ στεφαν. νόσος	52	τμηματάρχης εκπαίδευσης	
301	3,6	σακχ. διαβήτης/ οφθαλμική πάθηση	56	εργάτης	
302	6	βαρεία παρεγκεφαλιδική συνδρομή	65	φύλακας	
303	3,6,8,12	θυρεοειδική οφθαλμοπάθεια/ βαρηκοΐα/ ενοχλήματα εκ της ΣΣ/ ευρήματα εμφυσηματικ	48	ηλεκτρολόγος	
304	2	Ca πνεύμονα	50	οικοδόμος	
305	1	AIDS	36	πωλητής	
306	6	μονοπληγία άνω άκρου και παρετική συνδρομή αρ σκέλους επί εδάφους χειρ/θειας ο	30	βοηθ. Λογιστή	
307	8	βρογχική υπεραντιδραστικότητα-βρογχεκτάσιες συχνές λοιμώξεις	43	ιδ. υπάλληλος	
308	7,8,12	ΠΕΜ/ αρτηρ. υπέρταση/ΧΑΠ/ ενοχλήματα εκ της ΣΣ	55	επιπλοποιός	
309	2	Ca μαστού	50	ιδ. υπάλληλος	
310	5	κατάθλιψη με ψυχωσικά στοιχεία	54	ηλεκτρολόγος	
311	2	Ca λάρυγγος	58	εργάτης	
312	6	αρχόμενη ανοϊκή συνδρομή στα πλαίσια μετωπιαίας εγκεφαλικής ατροφίας	59	πωλητής	
313	2	Ca πνεύμονα	53	οικοδόμος	
314	3,7	σακχ. διαβ./ επαναγγείωση	49	οικοδόμος	
315	6,7	χρόνια κοιλιακή μαρμαρύγη/ υπέρτασική καρδιοπάθεια/ οφθαλμική πάθηση	61	οικοδόμος	
316	5	ψυχωσική συνδρομή ΣΧ τύπου	42	ιδ. υπάλληλος	
317	2,7	αρτηρ. υπέρταση/ Ca πνεύμονα	59	οδηγός	
318	7	στεφανιαία νόσος	52	εργάτης	
319	3,8,12	μικτού τύπου πνευμονοπάθεια/ σπονδυλική στένωση κατωτέρας ΟΜΣΣ/ παχυσαρκία	54	εργάτρια	
320	7	έμφραγμα μυοκαρδίου	56	αποθηκάριος	

321	2	Ca μαστού	46	εργάτρια
322	7	σύνδρομο στηθάγχης	56	ιδ. υπάλληλος
323	6,12	βαρικοΐα/ ίλιγγοι/ βαρεία οστεοπόρωση	44	εργάτρια
324	9	χρόνιος ενεργός ηπατίτιδα	49	εργάτρια
325	7,12	αγκυλοποιητική σπονδυλίτιδα / στηθαγχική συνδρομή	51	μάγειρας
326	5,12	παραληρητική διαταραχή/ οσφυαλγία	62	εργάτης
327	7	καρδιακή κάμψη/ αρτηρ. υπέρταση	37	ταπετσέρης
328	12	νόσος συνδετικού ιστού/ φαινόμενο Raynard & Sjogren	48	κοπτοράπτρια
329	6,8	κορτικοεξαρτώμενο βρογχικό άσθμα/ ημιπληγία με αφασικές διαταραχές	52	καθαρίστρια
330	6	πυραμιδική συνδρομή στα πλαίσια εγκεφαλομελίτιδος	48	υπάλληλος
331	6,8,12	ΟΑ γονάτων/ βρογχίτιδα/ οφθαλμική πάθηση	68	επόπτης
332	5	διπολική διαταραχή-μανιακό επεισόδιο	51	βοηθ. λογιστή
333	7	στεφανιαία νόσος	61	χρυσοχόος
334	9	αλκοολική λίπωση ήπατος	58	καθαρίστρια
335	6,7,10	υπολλειματική πυραμιδική συνδρομή λόγω πλαιάς ενδοεγκεφαλικής αιμορραγίας/ διαρ	48	πωλητής λαϊκών αγορών
336	7	σημειολογία καρδιακής ανεπάρκειας		εργάτης
337	6,12	ήπιες διαταραχές μνήμης και συγκέντρωσης επί εδάφους αγγειοεγκεφαλικής νόσου/ ο	57	εργάτης
338	5,12	χρονίσασα καταθλιπτική διαταραχή/ αυχενοβραχιόνιο σύνδρομο/ οσφυοίσχιαγία	50	εργάτης
339	2,12	ρευματοειδή αρθρίτιδα/ Ca πνεύμονα	59	καθαρίστρια
340	2	κακοήθες μη Hodgkin λέμφωμα στομάχου	53	μηχανικός συντηρητής
341	6,8	πυραμιδική συνδρομή λόγω παλαιού ΑΕΕ/ βρογχικό άσθμα	60	κηπουρός
342	9	κίρρωση ήπατος επι εδάφους χρόνιας ενεργού ηπατίτιδος C	63	οικιακή βοηθός
343	7	ΠΕΜ/ στηθάγχη	59	οικοδόμος
344	6	κρίσεις "Ε"	45	βαφέας
345	5	χρονίσασα ψύχωση με καταθλιπτικές εκδηλώσεις	50	πωλήτρια
346	8	βαρύτατη αναπνευστική ανεπάρκεια	60	οικοδόμος
347	1	AIDS	34	δημοσιογράφος
348	7,12	μεταθρομβωτικό σύνδρομο σκέλους/ αρτηρ. υπέρταση/ σύνδρομο Kluefeter/ οσφυοίσ	48	στιλβωτής επίπλων
349	5	ψυχωσική συνδρομή ΣΧ τύπου	39	εργάτρια
350	7	έμφραγμα μυοκαρδίου/ στεφαν. νόσος	62	οικοδόμος
351	5	χρονίσασα καταθλιπτική διαταραχή	48	καθαρίστρια
352	7,12	πρόσφατο Non Q έμφραγμα μυοκαρδίου/ στεφ. νόσος/ ενοχλήματα εκ της ΣΣ	51	οικοδόμος
353	12	ζωνιαία μυική δυσπραγία	47	βοηθ. μικροβιολόγου
354	8	TBC πνευμόνος	58	λαχειοπώλης
355	6	ήπιου βαθμού πυραμιδική συνδρομή / κρίσεις "Ε"	42	σερβιτόρος
356	6,7	διαλειπούσης χωλότητας επι εδάφους σακχ. διαβήτη/ αορτ. παράκαμψη	61	υπάλληλος

357	3,7	ήπιος σακχ.διαβήτης/ αρτηρ.υπέρταση/ επαναγγειωση	56	ιδ.υπάλληλος
358	3,9	βαρια ηπατική ανεπάρκεια συνέντεια ηπατίτιδος Β/ ινσουλιν.σακχ.διαβήτης με οφθαλμ	57	εργάτης
359	2	αδενοκαρκίνωμα αριστερά	54	ταμίας
360	2	non Hodgkin λέμφωμα σε σπόνδυλο	52	εργάτης
361	9,12	χρόνια ηπατίτιδα Β/ αυχεναλγία-οσφυαλγία	68	φύλακας
362	7	αποφρακτικού τύπου υπερτροφική μυοκαρδιοπάθεια/ ΠΕΜ	44	εργάτης
363	2	μιτωτική επεξεργασία σιγμοειδούς υποβληθείσα σε σιγμοειδεκτομή	53	εργάτρια
364	2	Ca μαστού		υπάλληλος
365	5	σχιζοφρενική διαταραχή	39	εργάτρια
366	2	Ca μαστού	46	εργάτρια
367	7	προσθετική βαλβίδα αορτής		διευθ. Πωλήσεων
368	7	αορτοστεφανιαία παράκαμψη		χειριστής μηχανημάτων
369	5	διαταραχή πανικού με αγοραφοβία	52	μηχανοξυλουργός
370	7,10	ασβέστωση αορτικής βαλβίδας/ ΧΝΑ	62	οικονομολόγος
371	8	μικτού τύπου πνευμονοπάθεια	63	τεχνίτης βυρσοδεψίων
372	3,6	ινσουλι.σακχ.διαβήτης/ διαβητική αμφ/παθεια/ αισθητικού τύπου πολυνευροπάθεια	52	ηλεκτροσυγκολλητής
373	3,5	χρονίσασα καταθλιπτική διαταραχή/ παχυσαρκία	37	εργάτης
374	3,7	έμφραγμ.μυοκαρδίου/ σακχ.διαβήτης	59	επιθεωρητής
375	3,6,13	ήπια πυραμιδική συνδρομή/ σακχ.διαβ.εχينوκοκκίαση λαγονιαίου ιστού	62	καθαρίστρια
376	12	ρευματοειδή αρθρίτιδα	43	φαρμακούπάλληλος
377	6	υψηλή μυωπία	45	οικιακή βοηθός
378	2	οστεοσάρκωμα μηρού	27	ιδ.υπάλληλος
379	2	Ca λάρυγγος	64	σερβιτόρος
380	7	αορτοστεφανιαία παράκαμψη	49	υπάλληλος
381	3,7	παλαιό Non Q έμφραγμα/ στηθαγχική συνδρομή/ σακχ. Διαβήτης	56	λιμενεργάτης
382	6,7	παλαιά ενδοεγκεφαλικη αιμορραγία με υπολλειματική δυσαρθρία/ αρτηρ.υπερταση	55	ιδ.υπάλληλος
383	5	καταθλιπτική συνδρομή	53	εργάτης
384	12	εννοχλήματα εκ της κεφαλής πιθανώς λόγοαυχενικού συνδρόμου/ εκφυλιστική σπονδ	57	λαχειοπώλης
385	2	Ca όρχεων	31	μηχ/κος αυτοινήτων
386	2	Ca στομάχου	61	οδηγός
387	12	οσφυαλγία/ πεταλεκτομή-δισκεκτομή	49	καλουπατζής
388	7	στεφανιαία νόσος	61	ιδ.υπάλληλος
389	5	χρονίσασα καταθλιπτική συνδρομή	46	κομμώτρια
390	7	ΠΕΜ/ στηθάγχη	51	αρτεργάτης
391	7	έμφραγμα μυοκαρδίου	56	εφαρμοστής
392	7	έμφραγμα μυοκαρδίου/ αγγειοπλαστική	61	αρτεργάτης

393	2	Ca ορθοσιγμοειδές	54	τορναδόρος
394	7	ΠΕΜ	59	εργάτης
395	7	διατατική μυοκαρδιοπάθεια		λογιστής
396	7	επαναγγείωση		εργάτρια
397	7	επαναγγείωση	68	θυρωρός
398	3,9	κίρρωση ήπατος επί αλκοολικού εδάφους/ χρόνια παγκρεατίτιδα/ ινσουλιν. Σακχ.διαβήτ	40	οικοδόμος
399	5	καταθλιπτική συνδρομή	47	οδηγός
400	5	ψυχωσιόμορφες εκδηλώσεις επί εδάφους χρόνιου αλκοολισμού	58	εργάτης
401	7	χειρ/θεν ανεύρισμα ανιούσης αορτής/ αντικατάσταση αορτικής βαλβίδος	57	ιδ. υπάλληλος
402	12	κήλη μεσοσπονδύλιου δίσκου	53	οικοδόμος
403	7	στηθάγχη	35	οπωροπώλης
404	10	TBC νεφρού	50	ιδ. υπάλληλος
405	6	διαταραχή εγκεφαλικών λειτουργιών λόγο ισχαιμικής εγκεφαλοπάθειας	51	λογίστρια
406	3,7	σακχ. διαβήτη/ αρτηρ. υπέρταση/ φλεβική ανεπάρκεια/ ΠΕΜ/ στεφ. καρδιοπάθεια	62	ιδ. υπάλληλος
407	3,7,8,12	αρτηρ. υπέρταση/ ΧΑΠ/ ΟΑ γονάτων/ ήπιος σακχ. διαβήτη	68	εργάτρια
408	6	οφθαλμική πάθηση	38	καθαρίστρια
409	5	ψυχωσική διαταραχή	50	γαζώτρια
410	2	Ca μαστού	59	υπάλληλος
411	2	γενικευμένο λέμφωμα	59	ξυλουργός
412	7	στεφανιαία νόσος	52	ηλεκτρολόγος
413	5,12	αγγώδης καταθλιπτική διαταραχή/ ενοχλήματα εκ της ΣΣ	59	ηλεκτρολόγος
414	7	σύνδρομο άνω κοίλης φλεβός οφειλόμενο σε αναπλαστικό σεμίνωμα μεσοθωράκιων	25	μηχανικός αυτ/των
415	7	στεφανιαία νόσος	60	ιδ. υπάλληλος
416	10	ΧΝΑ	52	πωλητής
417	7	στηθάγχη	57	ιδ. υπάλληλος
418	6	βαρεία παρεγκεφαλιδική αταξία	52	μάγειρας
419	2	Ca ορθού	58	καθαρίστρια
420	2	non Hodgkin λέμφωμα	42	οικοδόμος
421	2	non Hodgkin λέμφωμα	55	εργάτρια
422	2	Ca πνεύμονα	54	μηχανουργός
423	6,12	εξωπυραμιδική συνδρομή/ ενοχλήματα οσφυαλγίας	47	ξενοδοχοϋπάλληλος
424	6,7	δεξιά ημιπάρεση με δυσφασικές διαταραχές επι εδάφους ΑΕΕ/ μυοκαρδιοπάθεια	61	οικοδόμος
425	6,12	εξωπυραμιδική συνδρομή/ ενοχλήματα επι της ΣΣ	59	μάγειρας
426	6	παρεγκεφαλιδική συνδρομή/ απότοκος χειρ/θεν όγκου εγκεφάλου	36	φούρναρης
427	7	κολπική μαρμαρύγη	65	ιδ. υπάλληλος
428	5,6	υπολειμματική νευρολογική συνδρομή/ καταθλιπτική συνδρομή/ κρίσεις πανικού	59	οικοδόμος

429	7	στηθάγχη	ιδ. υπάλληλος
430	3,6,7	ημιπάρεση λόγο παλαιού ΑΕΕ/ΠΕΜ/ σακχ. διαβ.	62 οικοδόμος
431	6,7	ΠΕΜ/ πυραμιδική δυσπραγία επί παλαιό ΑΕΕ	68 τονιστής
432	2	Ca λάρυγγος	50 σεβιτόρος
433	5	ψυχωσική συνδρομή	λογίστρια
434	7,12	διατατική μυοκαρδιοπάθεια/ ενοχλήματα εκ της ΣΣ	63 πωλητής
435	7	αρτηρ. υπέρταση/ αορτοστεφανιαία παράκαμψη	62 ηλεκτρολόγος
436	7,8	ΧΑΠ/ κολπική μαρμαρύγη/ αρτηρ. Υπέρταση	69 ιδ. υπάλληλος
437	5,7,8,10	ήπια ανεπάρκεια αορτής/ αρτηρ. υπέρταση/ ασθματική βρογχίτις/ αντιδραστική κατάθλ	53 νοσοκόμα
438	3,6,7,8	βαρεία πάρεση του περνιαίου/ παχυσαρκία/ χρόνια βρογχίτις/ αρτηρ. υπέρταση	49 οικοδόμος
439	5	χρονίσασα καταθλιπτική συνδρομή δυσθυμικού τύπου	50 μαγειρίσσα
440	5,6	μονοπολική κατάθλιψη/ κώφωση αμφω	55 λαντζέρα
441	5,7	ιδιοπαθή τρόπο κορμού και άκρων/ αρτηρ. Υπέρταση/ χρονίσασα καταθλιπτική συνδρ	49 ιδ. υπάλληλος
442	7,10,12	νεφρεκτομή λόγω υδρονεφρώσεως/ αυχενοβραχιόνιο συνδρομο/ περιαρθρίτιδα ώμου	56 βοηθός λογιστή
443	5	χρονίσασα ψυχωσική συνδρομή ΣΧ τύπου	51 οικοδόμος
444	5	ψυχωσιόμορφες εκδηλώσεις	44 βοηθ. Γραμματέα
445	5	χρονίσασα ψυχωσική συνδρομή ΣΧ τύπου	43 δημοτικός υπάλληλος
446	2	Ca ουροδόχου κύστεως	52 λογίστρια
447	2	Ca πνεύμονα	54 οδηγός
448	12	νόσος κολλαγόνου	41 εργατοτεχνίτρια
449	2	Ca πνεύμονα	64 χειριστής
450	10	ΧΝΑ	60 ιδ. υπάλληλος
451	2	σιγμοειδεκτομή λόγω αδενοCa	48 γαζώτρια
452	2	Ca μαστού	44 πωλήτρια
453	7	υπερτροφική μυοκαρδιοπάθεια	39 υπάλληλος
454	7	στεφανιαία νόσος	53 οδοκαθαριστής
455	7	επαναγγείωση	51 ιδ. υπάλληλος
456	6,7	ήπια πυραμιδική συνδρομή επι παλαιού ΑΕΕ/ διατατική μυοκαρδιοπάθεια	48 εργάτης
457	2	Ca πνεύμονα	47 ταμίας
458	12	ημιπεταλεκτομή	33 κομμώτρια
459	7	ΠΕΜ/ αορτοστεφανιαία παράκαμψη	52 οδηγός
460	2	Ca παχεώς εντέρου	60 καθαρίστρια
461	3,6	ακρωτηριασμός λόγω γάγγραινας(διαβητικής)/ σακχ. διαβητης/καταρρακτης	61 οικοδόμος
462	7	έμφραγμαμυοκαρδίου/ στηθάγχη	35 οδηγός
463	9	ηπατοπάθεια και πιθανή κίρρωση του ήπατος επι αλκοολικού εδάφους	57 εργάτης
464	2	Ca πνεύμονα	56 τεχνίτης

465	7	αποφρακτική αρτηριοπάθεια	36	οδηγός
466	6	νόσος Parkinson	55	τεχνίτης
467	12	ΟΑ ισχίου/ αυχενοβραχιόνιο σύνδρομο	62	εργάτης
468	6,12	ήπια παρεγκεφαλιδική συνδρομή/ απώλεια μυικού τόνου λόγω ισχαιμίας	51	μηχανικός
469	7	χειρ/θεν διαχωριστικό ανεύρισμα ανιούσης αορτής και αντικατάσταση αορτικής βαλβίδας	53	ιδ.υπάλληλος
470	5,8,12	μικτού τύπου πνευμονοπάθεια/ οσφυαλγία/ καταθλιπτική συνδρομή	52	οικοδόμος
471	5	ψυχωσική συνδρομή	61	εμπειροτεχνίτης
472	8	αναπνευστική ανεπάρκεια	62	δημοτικός υπάλληλος
473	3,6,7	σακχ.διαβήτη/ οφθαλμική πάθηση/ παχυσαρκία/ αρτηρ.υπέρταση	53	εργάτης
474	3,7	ΠΕΜ/ αορτοστεφαν. παράκαμψη/ σακχ.διαβήτης	55	δημοτικός υπάλληλος
475	5,7	χρονίσασα συναισθ.διαταραχή/ καρδιακή αρρυθμία	42	τυπογράφος
476	7,8,12	οσφυοίσχιαλγία/ αρτηρ.υπέρταση/ χρόνια βρογχίτιδα	56	εργάτης
477	7	ολική εντερεκτομή λόγω εμβολής άνω μεσεντέριου αρτηρία	50	ηλεκτρολόγος
478	2	Ca μαστού	42	γαζώτρια
479	5,7	καταθλιπτική συνδρομή/ αρτηρ.υπέρταση	54	πωλήτρια λαϊκών αγορών
480	5	κατάθλιψη με ψυχωσικά στοιχεία	47	εργάτρια
481	2	γενικευμένη καρκινωμάτωση με πρωτοπαθή εντόπιση παχέως εντέρου	60	ξυλουργός
482	2	πλασματοκυταρρικό λέμφωμα εντέρου	60	οδηγός
483	2	Ca λάρυγγος	59	υποδηματοποιός
484	7	κολπική μαρμαρύγη/ φλεβική ανεπάρκεια	54	ιδ.υπάλληλος
485	3,6	πολυνευροπάθεια/ νευροαισθητήρια βαρηκοΐα/ σακχ.διαβήτης	46	δακτυλογράφος
486	7	ΠΕΜ/ στηθάγχη	51	θεραπευτής
487	7	ΠΕΜ/ επαναγγείωση	46	υπάλληλος
488	3,6,7	πολλαπλά έμφρακτα εγκεφάλου/ αρτηριοσκληρυντική εγκεφαλοπάθεια επι εδάφους σ	65	πλανόδιος
489	3,7	στεφαν.καρδιοπάθεια/ σακχ.διαβήτη/ αρτηρ.υπέρταση	56	ελαιοχρωματιστής
490	5,12	οργανικό ψυχοσύνδρομο με συναισθηματικές διαταραχές/ σπονδύλωση	51	εργάτρια
491	7,12	ΟΑ ισχίου/ στηθάγχη	54	τραπεζικός υπάλληλος
492	7,12	σπονδύλωση ΟΜΣΣ/ στηθαγχικό σύνδρομο	64	επιπλοποιός
493	5,6,12	αγχώδεις νευρωσικές εκδηλώσεις/ βαρηκοΐα/ οφθαλμική πάθηση/ ενοχλήματα εκφυλισ	64	εργάτης
494	2	Ca μαστού	50	γαζώτρια
495	7	χειρ/κη επαναιμάτωση μυοκαρδίου	50	ιδ.υπάλληλος
496	9	παγκρεατοδωδεκαδακτυλεκτομή	54	εργάτης
497	6,8	βρογχικό άσθμα/ βαρηκοΐα	48	μουσικός
498	7	στεφαν.νόσος/ έμφραγμα μυοκαρδίου	59	ιδ.υπάλληλος
499	8,12	ΧΑΠ/ οσφυαλγία	54	ιδ.υπάλληλος
500	3,6,7,12	καρδιακή ανεπάρκεια/ διάχυτα οστικά άλγη/ βαρηκοΐα/ θυροειδεκτομή	59	εργάτρια

501	7,8	ΠΕΜ/ χρόνια βρογχίτιδα	67	οδηγός
502	2	χειρ/θεν ορογονιοσάρκωμα	35	βοηθ. λογιστή
503	5	καταθλιπτική συνδρομή	48	λαντζέρα
504	5,7	κατάθλιψη με ψυχαναγκαστικά και παρερμηνευτικά στοιχεία/ αρτηρ.υπέρταση	47	εργάτρια
505	7	διατατική μυοκαρδιοπάθεια	44	ελεγκτής
506	12	αγκυλοποιητική σπονδυλίτιδα	54	φανοποιός
507	5	σχιζοφρένεια παρανοϊκής μορφής	40	σερβιτόρος
508	2	Ca θυρεοειδούς	48	ιδ.υπάλληλος
509	7	στεφαν. Καρδιοπάθεια	51	ηλεκτροτεχνίτης
510	5,6,12	υποστροφική μικτή ψύχωση/ οφθαλμική πάθηση/ ενοχλήματα οσφυσάλγας	48	ιδ.υπάλληλος
511	7,8	ΠΕΜ/ ΧΑΠ	61	εργάτης
512	7,9,12	ενεργό ελκώδη κολίτιδα/ πολυαρθρικό σύνδρομο/ αρτηρ.υπέρταση	56	εργάτρια
513	10	ΧΝΑ	46	πωλητής
514	6	οφθαλμική πάθηση	43	εργάτης
515	2	διηθητικό αδenoκαρκίνωμα προστάτου	61	εργάτης
516	5	χρόνιος χρήστης τοξικών ουσιών	35	εργάτης
517	6,9	ελκώδη κολίτιδα/ οφθαλμική πάθηση	43	ιδ.υπάλληλος
518	6	κρίσεις "Ε"	33	σερβιτόρος
519	5	σχιζοσυναισθηματική ψύχωση	58	ιδ.υπάλληλος
520	6,7	ήπια πυραμιδική συνδρομή με κρίσεις "Ε"/ κρίσεις κολπικής μαρμαρύγης	37	καθηγητ.αγγλικών
521	7,12	αρτηρ.υπέρταση/ ενοχλήματα εκ της ΣΣ/ ΟΑ γονάτων/ στεφαν.νόσος	61	σερβιτόρος
522	1,9	ελκώδης κολίτιδα/ κακοστομία/ AIDS	34	γκρουπιέρης
523	5	χρόνιος αλκοολισμός με διαταραχές συμπεριφοράς	38	κόπτης κρέατος
524	3,6	νόσος Graves Basedown/ οφθαλμική πάθηση	57	ιδ.υπάλληλος
525	5	διπολική συναισθηματική διαταραχή	52	καθηγήτρια
526	2	Ca πνεύμονα	59	ιδ.υπάλληλος
527	6,8,12	ενοχλήματα εκ της ΣΣ/ οφθαλμική πάθηση/ αρχόμενο πνευμονικό εμφύσημα	69	ιδ.υπάλληλος
528	8,12	βαρεια ΟΑ ισχίου/ οσφυσάλγας/ περιοριστικού τύπου πνευμονοπάθεια	44	κόπτρια
529	5,8,9	νόσος Parkinson- κίρρωση ήπατος/ πνευμονικό εμφύσημα	54	τραπεζικός υπάλληλος
530	2	Ca πνεύμονα	55	βοηθ.ηλεκτρολόγου
531	7,12	βαρεία ΟΑ ισχίου/ οσφυοισχιαλγία/ αυχενάλγας/ αρθρίτιδα/ αρτηρ.υπερταση	62	εργάτρια
532	5,7,12	οσφυσάλγας/ σχιζότυπη διαταραχή προσωπικότητας/ υπερτροφική καρδιοπάθεια	53	οικοδόμος
533	2	Ca ορθού εντέρου	54	οικοδόμος
534	5,6	σπαστική τετραπάρεση/ οργανική συναισθηματική διαταραχή	52	ιδ.υπάλληλος
535	7	υπερτροφική,αποφρακτική καρδιοπάθεια	49	ιδ.υπάλληλος
536	9	κίρρωση ήπατος αλκοολικής αιτιολογίας	56	οικοδόμος

537	2	Ca πνεύμονα/ ήπατος	45	νηπιαγωγός
538	6,8	υπολειμματική πυραμιδική συνδρομή λόγω ΑΕΕ/χρόνια βρογχίτις	64	οικοδόμος
539	5,7,12	καταθλιπτική συνδρομή/οσφυαλγία/ ΟΑ γονάτων/ υπερτασική καρδιοπάθεια	66	καθαρίστρια
540	3,7	σακχ.διαβήτη/ αορτοστεφανιαία παράκαμψη	62	ράπτης
541	6	κρίσεις "Ε"	50	καθαριστής
542	5	σχιζοφρενική διαταραχή παρανοϊκού τύπου	37	ιδ.υπάλληλος
543	5	νόσος Parkinson/ νοητική έκπτωση	54	οικοδόμος
544	7	επαναγγείωση	54	οικοδόμος
545	7,12	ΟΑ γόνατος/ οσφυαλγία/ αρτηρ.υπέρταση	50	καθαριστής
546	7	διατατική μυοκαρδιοπάθεια	48	υποδηματοποιός
547	5,12	χειρ/σα κήλη μεσοσπονδυλίου δίσκου με ελαφρά υπολειμματική νευρολογική συνδρομή	50	λογίστρια
548	7	αρτηρ.υπέρταση/ στηθάγχη	62	κηπουρός
549	7	ΠΕΜ/ επαναγγείωση	52	εργάτης
550	3,6	σύνδρομο Sjogren/ παχυσαρκία	43	καθαρίστρια
551	7	στηθάγχη	53	οικοδόμος
552	8	ΧΑΠ/ ανενεργός TBC πνευμόνων	64	πωλητής λαϊκών αγορών
553	7	βαλβιδοπάθεια/ ανεπάρκεια αορτής	55	εφαρμοστής
554	7,8,12	σπονδυλοαρθροπάθεια/ ΟΑ γονάτων/ στηθάγχη/ χρόνια βρογχίτις/ φλεβική ανεπάρκεια	63	καθαρίστρια
555	7,12	υποκειμενικά ενοχλήματα εκ της κεφαλής/ υπερτασική καρδιοπάθεια/ ενοχλήματα εκ τ	53	καθαρίστρια
556	7	αγγειοπλαστική/ στηθαγγική συνδρομή	59	υπάλληλος
557	7,12	ενοχλήματα οσφυοιχιαλγίας/ αρτηρ.υπερταση	53	οικοδόμος
558	10	ΧΝΑ	44	πρεσσαδόρος
559	7	έμφραγμα μυοκαρδ./ αορτοστ.παράκαμψη	58	χειρίστρια μηχανών
560	5	χρονίσασα αγχώδης και καταθλιπτική συνδρομή	39	σερβιτόρος
561	7	εμφύτευση τεχνιού βηματοδότη	42	οδηγός
562	5,6	ήπιο οργανικό ψυχοσύνδρομο λόγω υδροκεφαλίας/ βαρηκοΐα	60	νοσοκόμα
563	3,9	χρόνια ηπατίτιδα Β/ σακχ.διαβήτη	58	οικοδόμος
564	1	σάρκωμα ΚΑΡΟΣ/ AIDS	55	πωλητής
565	7	καρδιακή ανεπάρκεια/ στεφ.νόσος	59	μηχανικός
566	5	χρονίσασα ψυχωσική συνδρομή ΣΧ τύπου		τορναδόρος
567	6,12	κεφαλαλγίες/ οφθαλμική πάθηση	51	ιδ.υπάλληλος
568	7	αορτοστεφανιαία παράκαμψη	52	οικοδόμος
569	3,6,8	σακχ.διαβήτη/ κρίσεις "Ε"/ χρόνια βρογχίτις	56	ιδ.υπάλληλος
570	7,12	αρτηρ.υπέρταση/ βαριές εκφυλιστικές αλλοιώσεις ΑΜΣΣ/ οσφυαλγία/ φλεβική ανεπάρκεια	54	λογιστής
571	1,9	κίρρωση ήπατος/ AIDS	59	εργάτης
572	7	στηθαγγική συνδρομή	63	εργάτης

573	2	Ca στομάχου	50	οικοδόμος
574	7	βαλβιδοπάθεια αορτής	52	ξυλουργός
575	7	επαναγγείωση	59	οικοδόμος
576	3,7	ΠΕΜ/ καρδ.ανεπάρκεια/ ινσουλιν.σακχ.διαβήτης	57	σιδεράς
577	5	οργανικό ψυχοσύνδρομο με διάσπαρτη και ήπια παρεγκεφαλική και πυραμιδική σημ	57	εργάτρια
578	7	αποφρακτική αρτηριοπάθεια/ στεφ.παράκαμψη/ στηθάγχη	62	οικοδόμος
579	7	διατατική μυοκαρδιοπάθεια	57	οικοδόμος
580	6	πρακτικά τυφλή	49	εργάτρια
581	1	μεσογειακό KAPOSI με δερματική εντόπιση	53	ψήστης
582	2	Ca γενικευμένο	53	μηχαν. Αυτοκινήτων
583	5	διπολική συναισθηματική διαταραχή	32	ιδ.υπάλληλος
584	5	μανιοκαταθλιπτική ψύχωση	51	εργάτρια
585	2	Ca τραχήλου μήτρας	50	ιατρός
586	7	αποφρακτική αρτηριοπάθεια/ στεφ.νόσος	61	οδηγός
587	7	στηθαγχική συνδρομή	60	εργάτης
588	7	ενδοκαρδιακή βηματοδότηση	64	εργάτης
589	2	Ca μαστού	38	υπάλληλος
590	7	στεφανιαία νόσος	50	μεταφορέας
591	10	XNA	55	οικοδόμος
592	12	οσφυοίσχιαλγία// εκφυλιστικές αλλοιώσεις ΟΜΣΣ/ ΟΑ ισχίου	56	οικοδόμος
593	7	επαναγγείωση	64	υποδηματοποιός
594	2	Ca πνεύμονα	47	ιδ.υπάλληλος
595	5,6	καταθλιπτική νεύρωση/ κρίσεις "E"	56	φυσιοθεραπεύτρια
596	5	ψυχωσική συνδρομή παρανοϊκού τύπου	43	ιδ.υπάλληλος
597	8,9,12	χρόνιος αλκοολισμός με ελαφρό περιορισμό ηπατικής λειτουργίας/ χρόνια βρογχίτιδα/	63	οικοδόμος
598	7	ΠΕΜ/ επαναγγείωση	58	βοηθ. λογιστή
599	3,7	σακχ.διαβήτης/ έμφραγμα μυοκαρδίου	55	ζαχαροπλάστης
600	7	χειρ/κη επαναιμάτωση μυοκαρδίου/ στηθάγχη	51	οικοδόμος
601	5,12	υποστροφική κατάθλιψη/ ενοχλήματα οσφυαλγίας,αυχεναλγίας	57	ιατρικός επισκέπτης
602	12	οσφυαλγία	56	οικοδόμος
603	5	ψυχωσική συνδρομή παρανοϊκού τύπου	42	πωλητής
604	3,5,6	ινσουλιν.σακχ.διαβήτης/οφθαλμική πάθηση/ χρόνιασα καταθλιπτική ψυχωσική συνδρ	52	τεχνίτης
605	7	επαναγγείωση	59	οδηγός
606	8	χρόνια πνευμονοπάθεια	61	ξυλουργός
607	5	ψυχωσικά και καταθλιπτικά επεισόδια	58	υπάλληλος
608	9	αλκοολική κίρρωση ήπατος	55	σερβιτόρος

2η Α.Υ.Ε.

609	6,12	ολική αρθροπλαστική/ κώφωση νευροαισθητήρια βαρηκοΐα	59	οξυγονοκολλητής
610	7	επαναγγείωση	48	σερβιτόρος
611	7	ΠΕΜ/ αορτοστεφανιαία παράκαμψη	59	αρτεργάτης
612	7	στηθάγχη	58	τεχνίτης
613	7	αντικατάσταση αορτικής βαλβίδας/ στεφ.νόσος	60	οδηγός
614	7	ΠΕΜ	61	οδηγός
615	5	καταθλιπτική συνδρομή με ψυχωσικά στοιχεία	45	ιδ.υπάλληλος
616	7	αορτοστεφανιαία παράκαμψη	39	οικοδόμος
617	6	σκλήρυνση κατά πλάκας σπαστική παραπάρεση	27	ιδ.υπάλληλος
618	7	ΠΕΜ/ επαναγγείωση	62	τραπεζικός υπάλληλος
619	2	Ca νεφρού	49	εργάτρια
620	12	ολική αρθροπλαστική ΔΕ ισχίου	43	εργάτρια
621	7	ΠΕΜ/ στεφαν.νόσος	56	οικοδόμος
622	12	αυχενική μυελοπάθεια	52	λογίστρια
623	7,12	ασφυοίσχιαλγία/ έμφραγμα μυοκαρδίου	53	υποδηματοποιός
624	2	Ca ορθοσιγμοειδές	50	τεχνίτης
625	5	συχνά καταθλιπτικά επεισόδια	51	πωλητής
626	6,12	εκφυλιστική σπονδυλοπάθεια ΟΜΣΣ/ οφθαλμική πάθηση/ κώφωση	53	γαζώτρια
627	3,5,12	καταθλιπτική διαταραχή/ εκφυλιστική σπονδυλοπάθεια/ παχυσαρκία	57	καθαρίστρια
628	5	χρόνια ψύχωση ΣΧ τύπου	57	σερβιτόρος
629	5	ψυχωσική συνδρομή παρανοϊκού τύπου	47	ράπτρια
630	5,6	εγκεφαλική αγγειακή εγκεφαλοπάθεια/ καταθλιπτική συνδρομή	54	εργάτης
631	7	ΠΕΜ/ στεφαν.νόσος	57	τεχνίτης
632	6	διάσπαρτη εγκεφαλομυελίτιδα	49	οδηγός
633	2	μη Hodgkin λέμφωμα	47	ιδ.υπάλληλος
634	5	σχιζοφρένεια παρανοϊκού τύπου	41	εργάτρια
635	7,12	ΟΑ ισχίων/ στεφ.νόσος	58	ιδ.υπάλληλος
636	7	έμφραγμα μυοκαρδίου/ ισχαιμία μυοκαρδίου	50	νοσοκόμος
637	5	βαρεία νεύρωση με καταθλιπτικούς συντελεστές	44	καθαριστής
638	6	σκλήρυνση κατά πλάκας	49	οικοδόμος
639	7	ΠΕΜ/ επαναγγείωση	59	οικοδόμος
640	3,7	σακχ.διαβήτης/ στηθαγχικό σύνδρομο	60	ιατρικός επισκέπτης
641	1	AIDS	24	κομμωτής
642	7	φλεβική θρόμβωση	45	σερβιτόρος
643	6	Δε ομόνυμη ημιανοψία(οφθαλμική πάθηση)	47	οδηγός
644	2	Ca ορθοσιγμοειδές	59	εργάτρια

645	3,12	ΟΑ ισχίων/ εκφυλ.σπονδυλοπάθεια/ παχυσαρκία	44	εργάτρια
646	6	απομυελινωτική νόσος με πυραμιδικές-αισθητικές και κυστικές διαταραχές	44	εργάτρια
647	1	AIDS	43	σερβιτόρος
648	7,12	στηθάγχη/ οσφυαλγία	59	εργάτης
649	2	χειρ/θεν γλοίωμα εγκεφάλου	40	κοπποράπτρια
650	2	Ca ωοθηκών	47	καθαρίστρια
651	2	Ca παχεώς εντέρου	56	δακτυλογράφος
652	2	Ca ορθού	61	εργάτης
653	7	αντικατάσταση αορτικής βαλβίδας	34	οικοδόμος
654	6	κρίσεις "Ε"	28	ελαιοχρωματιστής
655	2	Ca προστάτου	63	
656	7	στεφανιαία νόσος	66	καθαρίστρια
657	5,6,7	εξωπυραμидική συνδρομή/ οργανικό ψυχοσύνδρομο/ στεφαν.νόσος	56	ιδ.υπάλληλος
658	2	Ca μαστού	56	καθαρίστρια
659	7	επαναγγείωση	63	δημοτικός υπάλληλος
660	7	ακρωτηριασμός λόγω φλεβικής γάγγραινας	45	εργάτρια
661	10,12	συστηματική ερυθρομάτωση λύκου/ ΧΝΑ	51	ιδ.υπάλληλος
662	3,7	ΠΕΜ/ κολπική μαρμαρύγη/ παχυσαρκία	57	σιδηρουργός
663	2,9	εντερίτιδα/ ενδοκρανιακό όγκο	49	ιδ.υπάλληλος
664	5	ανοϊκή συνδρομή	64	εργάτης
665	2	Ca μαστού	50	καθαρίστρια
666	2	χρόνια λεμφιγενή λευχαιμία/ non-Hodgkin λέμφωμα	50	μουσικός
667	2	Ca ορθού	53	έμπορος
668	7	στεφανιαία νόσος	49	ηλεκτρολόγος
669	6	κρίσεις "Ε"	53	περιπτεριούχα
670	7	ΠΕΜ/ υπολειμματική ισχαιμία	55	οικοδόμος
671	7,8	ΧΑΠ/ διατατική μυοκαρδιοπάθεια	60	οδηγός
672	7	στεφανιαία νόσος	50	ιδ.υπάλληλος
673	6	οφθαλμική πάθηση	51	υπάλληλος
674	7	αρτηρ.υπέρταση/στεφαν.καρδιοπάθεια	63	οικοδόμος
675	2	Ca ωοθηκών	57	εργάτρια
676	7	στεφ.καρδιοπάθεια	63	επιχειρηματίας
677	5	ψυχωσική συνδρομή	46	πατρονίστα
678	12	οσφυοίσχιαλγία	51	οικοδόμος
679	2	αδενοκαρκίνωμα στομάχου	46	ελαιοχρωματιστής
680	5	αγχώδη καταθλιπτική διαταραχή	36	καθαρίστρια

681	7	επαναγγείωση	60	εστίατορας
682	7	φλεβική ανεπάρκεια	46	πωλητής
683	9	χρόνια ηπατίτιδα C	37	βιβλιοδέτης
684	5	κατάθλιψη επί εδάφους χρόνιου αλκοολισμού	58	ιδ. υπάλληλος
685	3,6	σακχ. διαβήτη/ κρίσεις "Ε"	50	πωλητής
686	5,6	μονοπολική κατάθλιψη/ οφθαλμική πάθηση	39	οδηγός
687	6,7	χειρ/κη επαναιμάτωση/ οφθαλμική πάθηση	64	οδηγός
688	6,7	γλαύκωμα οφθαλμών/ αρτηρ. υπέρταση	59	ξυλουργός
689	7	ΠΕΜ/ αορτοστεφανιαία παράκαμψη	60	πωλητής
690	6	αφωνία απότοκος παλαιάς θυρεοειδεκτομής	47	καθηγήτρια
691	7	στεφανιαία νόσος	56	εργάτης
692	7	αορτοστεφανιαία παράκαμψη	48	οικοδόμος
693	2	Ca εγκεφάλου	58	υπάλληλος
694	7	αορτοστεφανιαία παράκαμψη	60	ψυκτικός
695	6,7	δεξιά ημιπάρεση λόγω ισχαιμιών ΑΕΕ/ αρτηριοσκληρυντική εγκεφαλοπάθεια/ αρτηρ. υπέρταση	62	καθαρίστρια
696	6,7,12	οφθαλμική πάθηση/ ανισοσκελία μικρού βαθμού/ αρτηρ. υπέρταση	63	εργάτρια
697	7	αορτοστεφανιαία παράκαμψη	62	λογιστής
698	7	επέμβαση ενδοαρτηριακής καρωτίδος/αρτηρ. υπέρταση	55	οικοδόμος
699	6	αμφοτερόπλευρη πυραμιδική συνδρομή με σπαστική ημιπάρεση	55	ιδ. υπάλληλος
700	12	πιθανή μυοπάθεια	60	γαζώτρια
701	2	Ca πνεύμονα	48	ιδ. υπάλληλος
702	2	Ca ήπατος	64	ηλεκτρολόγος
703	3,5	σακχ. διαβήτη/ ψυχοπαθολογικές εκδηλώσεις	53	γαζώτρια
704	6,7,8	υπολειμματική πυραμιδική συνδρομή λόγω ΑΕΕ/ χρόνια βρογχίτις/ αρτηρ. υπέρταση	55	ελαιοχρωματιστής
705	3	ινσουλιν. σακχ. διαβήτη	56	μάγειρας
706	12	ενοχλήματα εκ της ΣΣ/ χειρ/σα κήλη ΜΔ ο4ο5	57	οικοδόμος
707	5	χρονίσασα ψυχωσική συνδρομή	53	οικοδόμος
708	3,6	σακχ. διαβήτη/ διαβητική πολυνευροπάθεια	57	ταπετσέρης
709	10	XNA	63	υδραυλικός
710	1,9	σάρκωμα KAPOSI/ ενεργός ηπατίτιδα B/ AIDS	28	γεωπόνος
711	11	συστηματικός ερυθηματώδης λύκος	46	υπάλληλος
712	2	Ca ρινοφάρυγγα	49	οικοδόμος
713	3,7,8,12	ενοχλήματα εκ της ΣΣ/ ΟΑ γονάτων/ βρογχικό άσθμα/ σακχ. διαβήτη/ αρτηρ. υπέρταση	65	καθαρίστρια
714	10	XNA	40	εργάτρια
715	5	σχιζοφρενικόμορφη διαταραχή	57	πωλητής
716	6	απομυελινωτική νόσος	42	εργάτρια

717	6	απομυελινωτική νόσος	44	παιδοψυχολόγος
718	7	στεφανιαία νόσος	63	οδηγός
719	7	στεφανιαία νόσος	51	οικοδόμος
720	7	στηθαγχική συνδρομή	57	οικοδόμος
721	5	ψυχωσική συνδρομή	60	εργάτρια
722	2	Ca παχεώς εντέρου	59	οικοδόμος
723	7	στεφανιαία νόσος	59	υπάλληλος
724	10	ΧΝΑ	43	υποδηματοποιός
725	7	διατατική μυοκαρδιοπάθεια	22	εργάτης
726	10	ΧΝΑ	52	νοσηλεύτρια
727	7	στηθάγχη	62	οικοδόμος
728	7	ΠΕΜ/ αγγειοπλαστική	49	οικοδόμος
729	7	αορτοστεφανιαία παράκαμψη	48	κλώστρια
730	7	Non Q έμφραγμα μυοκαρδίου	59	ιδ.υπάλληλος
731	5	καταθλιπτική συνδρομή	54	ιδ.υπάλληλος
732	6	αριστ. Ημιπάρεση λόγω ΑΕΕ	66	τορναδόρος
733	5	διπολική συναισθηματική διαταραχή	58	καθαρίστρια
734	12	σπονδύλωση ΟΜΣΣ	55	οικιακή βοηθός
735	5	ψυχωσική συνδρομή	50	γαζώτρια
736	6,12	ολική αρθροπλαστική ισχίου,ΟΑ γονάτων/ πολυνευροπάθεια	64	υφάντρια
737	7,8	χειρ/κη επαναιμάτωση μυοκαρδίου/ ΧΑΠ	59	φανοποιός
738	2	Ca παγκρέατος	54	πωλητής λαϊκών αγορών
739	6,7	ΔΕ πυραμιδική συνδρομή/ αρτηριοφλεβική δυσπραγία	46	εργοδηγός
740	7	αντικατάσταση αορτικής βαλβίδας/ επαναγγείωση	62	ηλεκτρολόγος
741	2	Ca μαστού	34	βοηθός λογιστή
742	3,6,8,12	εξωπυραμιδική συνδρομή/ σακχ.διαβήτη/ χρόνια βρογχίτης/ εκφυλιστικές αλλοιώσεις	63	οικοδόμος
743	7	στεφ. Νόσος	46	ιδ. υπάλληλος
744	2	Ca βάσειως γλώσσης	49	ιδ. υπάλληλος
745	7,8	ΧΑΠ / στεφ. Νόσος	65	υπάλληλος
746	10	σοβαρή νεφρική ανεπάρκεια	52	εργάτρια
747	2	Ca μαστού	50	ηθοποιός
748	2,3	Ca παγκρέατος / ινσουλινοεξ. Σακχ. Διαβ.	55	ψυκτικός
749	3,6,8	σακχ. Διαβ. / πνευμονοπάθεια / μέτρια βαρηκοΐα	61	ταμίας
750	7	ΠΕΜ / αγγειοπλαστική	60	υπάλληλος
751	3,7	αορτοστεφ. Παράκαμψη / σακχ. Διαβ. / ΠΕΜ	58	οικοδόμος
752	7,12	εμφραγμα μυοκαρδ. / στηθάχη / εκφυλιστική σπονδυλ θεαία / ΟΑ γόνατος	58	λαντζέρα

753	7	στηθάγχη / αρτηρ. υπερτ. / φλεβική ανεπάρκεια	57	πωλητής
754	12	άτυπη νέκρωση κεφαλών μηριαίου με περωνιαίο μόσχευμα λόγω χρόνιου αλκοολισμού	37	τραπεζικός υπάλληλος
755	5	συναισθ. Ψύχωση	36	οικοδόμος
756	11	συστηματικός ερυθρηματώδης λύκος	47	εμποροϋπάλληλος
757	7	αορτοστεφανιαία παράκαμψη	57	οικοδόμος
758	7	ακρωτηριασμός λόγω αποφρακτικής αρτηριοπάθειας άκρων	52	φύλακας
759	8,12	ΧΑΠ / Βαρεία ΟΑ ώμου / οσφυαλγία	57	οικοδόμος
760	2	Ca πνεύμονα	53	εργάτης
761	5,6,12	ήπια νοητική έκπτωση / ήπια παρεγκεφαλιδική σημειολογία / ενοχλήματα οσφυαλγίας	59	πωλητής λαϊκών αγορών
762	2	καρκίνωμα εκ πλακώδους επιθήλιου επιγλωτίδας	66	μαραγκός
763	2	Ca παγκρέατος	68	μηχανικός
764	4,7	στηθάγχη / λευκοπενία	55	εργάτης
765	5,7,12	ενοχλήματα εκ της ΣΣ / φλεβική ανεπάρκεια / καταθλιπτική συνδρομή	49	ιδ. υπάλληλος
766	5,7	στεφ. νόσος / υποστροφική ψύχωση	46	ελασματοουργός
767	12	οσφυοίσχυαλγία	50	εργάτης
768	2	μαστεκτομή λόγω διποπτικού καρκινώματος	49	ιδ. υπάλληλος
769	6	οφθαμική πάθηση	57	υποδηματοποιός
770	7	αορτοστεφανιαία παράκαμψη	39	αποθηκάριος
771	5	χρονίσασα καταθλιπτική συνδρομή	35	καθαρίστρια
772	7	στηθαγχική συνδρομή	52	οικοδόμος
773	6,9	κρίσεις "ε" / συμφυτικό ειλέου	47	νοσοκόμα
774	7	χει/σα διαλείπουσα χλωδότητα στα πλαίσια αποφρακτικής αρτηριοπάθειας	60	ιδ. υπάλληλος
775	12	οσφυοίσχυαλγία	56	φορτοεκφορτωτής
776	5,7	υποστροφική ψύχωση / αρτηρ. Υπερτ	53	ιδ. υπάλληλος
777	2	Ca λάρυγγος	59	εργάτης
778	7	θωρακικά άλγη μετά από αγγειοπλαστική	58	εργάτης
779	8,12	δυσπλαστικά ισχία / οστεροαρθρίτιδα / χρόνια βρογχίτιδα	51	εργάτης
780	7	επαναγγείωση	62	μάγειρας
781	2,3	μιτωτική εξεργασία ενδοκρινούς μοίρας του παγκρέατος / ινσουλινοεξ.σακχ. διατ.	60	λογιστής
782	2	Ca οισοφάγου	38	λιθογράφος
783	2	Ca πνεύμονα	62	φύλακας
784	2	Ca τυφλού	45	ξενοδοχοϋπάλληλος
785	3,7,8	ΠΕΜ / στηθάγχη / βρογχίτιδα / σακχ. διαβ.	47	ψήστης
786	6	οφθαμική πάθηση	61	καθαρίστρια
787	7	ΠΕΜ / στεφ. νόσος	49	οικοδόμος
788	7	στηθαγχική συνδρομή	60	ιδ. υπάλληλος

789	7,8	στεφαν. νόσος / ΧΑΠ / αποφρακτ. Αρτηριοπάθεια	58	μεταφορέας	
790	5	διπολική συναισθημ. διαταραχή	45	δημ. Υπάλληλος	
791	6,10	νεφρική ανεπάρκεια / οφθαλμ. πάθηση	51	οδηγός	
792	2	κακοήθες νεόπλασμα εξωτράχηλου	50	πωλήτρια λαϊκών αγορών	
793	7	στηθάγχη / ενοχλήματα σαρκός	53	ελαιοχρωματιστής	
794	2	Ca μαστού	40	εμπορούπάλληλος	
795	7	αορτοστεφανιαία παράκαμψη	59	κηπουρός	
796	11	συστηματικός ερυθματώδης λύκος	37	ιδ. υπάλληλος	
797	7,12	στεφ. Νόσος / αρτηρ. υπερερ. / εκφυλιστική σπονδυλοπάθεια	59	ιδ. υπάλληλος	
798	9	μετεγγ/κή παγκρεατίτιδα μετά ενδοκολιακών συριγγίων	58	σιδεράς	
799	5	περιοδική ψύχωση	39	υπάλληλος γραφείου	
800	7	καρδιακή ανεπάρκεια	41	σερβιτόρος	
801	3,7,12	νόσος Paget / ΟΑ ισχίου / ενοχλήματα εκ της ΣΣ / σακχ. διαβήτη / αρτηρ. υπερερ.	60	καθαρίστρια	
802	7,8	στεφ. νόσος / χρόνια βρογχίτιδα	64	πωλητής λαϊκών αγορών	
803	7	χειρ/κή επαναιμάτωση μυοκαρδίου	49	ιδ. υπάλληλος	
804	3,7,10,12	νεφρωτικό σύνδρομο / αρτηρ. υπερερ. / σακχ. διαθ. / ΟΑ γονάτων	-	ιδ. υπάλληλος	
805	7	στηθαγχική συνδρομή	61	εργάτης	
806	3,7,12	απνοϊκό σύνδρομο / αρτηρ. υπερερ. / σακχ. διαβ. / ΟΑ γονάτων	54	οικοδόμος	
807	5,7,12	κατάθλιψη με ψυχωτικά στοιχεία / στηθαγχικά ενοχλήματα / ενοχλήματα οσφυαλγία / χ	51	εργάτης	
808	2	Ca πνεύμονα	58	τορναδόρος	
809	7	στηθαγχική συνδρομή	55	μηχανικός	
810	4	απλαστική αναιμία	51	-	
811	6	αμφω πυραμιδική συνδρομή κάτω άκρων	37	εργάτρια	
812	7	αντικατάσταση αορτικής βαλβίδος	51	λογιστής	Τέλος 3η ΑΥΕ
813	7,12	ισχαιμία μυοκαρδίου / ενοχλήματα εκ της ΣΣ	67	πωλητής λαϊκών αγορών	
814	7,10	μείωση νεφρικής λειτουργίας / αρτηρ. υπερερ.	50	μηχανικός	
815	7	εμφρ. Μυοκαρδ. / επαναγγείωση	60	ιδ. υπάλληλος	
816	6	πυραμιδική συνδρομή λόγω παλαιού ΑΕΕ	61	εργάτρια	
817	6	ημιπάρεση άνω άκρου / ήπια εξωπυραμιδική συνδρομή λόγω ΑΕΕ	60	οδηγός	
818	12	χειρ/σα κήλη δίσκου	54	οικοδόμος	
819	5	ανάπτυξη αλκοολικής πολυνευροπάθειας	56	εργάτης	
820	8,9,12	λοιπώδης διείθηση του ήπατος λόγω αλκοόλ με πολυνευροπάθεια / χρόνια βρογχίτις	63	οδοκαθαριστής	
821	7,8	ΠΕΜ / στεφ. Νόσος / χρόνια βρογχίτιδα	60	οικοδόμος	
822	3,5	συχνές υπογλυκαιμικές κρίσεις / αντιδραστική κατάθλιψη	53	πορτιέρης	
823	7,12	ΟΑ γονάτων / αρτηρ. Υπέρταση	36	οδηγός	
824	7,12	αρτηρ. υπερερ / οσφυαλγία	55	οδηγός	

825	7	υπερτροφική αποφρακτική μυοκαρδιοπάθεια	46	οδηγός
826	7	στεφανιαία νόσος	55	υπάλληλος
827	6,7	στεφ. νόσος / ΠΕΜ / σπαστική ημιπάρεση ισχαιμικής αιτιολογίας - διαβ. πολυνευροπά	63	ηλεκτροσυγκολλητής
828	2	Ca λάρυγγος	53	μαρμαράς
829	6	σύνδρομο Reiter με πολυαρθραλγίες / οφθαλμ. πάθηση	45	μηχανολόγος
830	1	AIDS	38	λογίστρια
831	6,12	πυραμιδική συνδρομή λόγω ΑΕΕ / βαρεία κωφωσκολίωση	56	οικοδόμος
832	2	Ca προστάτου	60	τεχνίτης ανελκυστήρα
833	5,8,12	συναισθηματική διαταρχή δυσθυμικού τύπου / αυχεναλγία, οσφυαλγία / χρόνια βρογχί	47	ηλεκτρολόγος
834	6,7	στεφ. νόσος / ΠΕΜ / σπαστική ημιπάρεση ισχαιμικής αιτιολογίας - διαβ. πολυνευροπά	-	οδηγός
835	2	γαστρεκτομή λόγω Non - Hodgkin λεμφώματος	62	γαζώτρια
836	5	ψυχωτική συνδρομή	38	επιπλοποιός
837	7	ΠΕΜ / επαναγγείωση	65	τραπεζοϋπάλληλος
838	5	χρονίσασα καταθλιπτική συνδρομή	39	εργάτρια
839	6	ημιπληγία συνέπεια χειρ/ντος ενδοεγκεφαλικού αιματώματος	40	βοηθ. συμβολαιογράφου
840	2	Ca ορθού	55	εργάτης
841	7	αορτοστεφ. Παράκαμψη / αρτηρ. υπέρκ.	63	εργάτρια
842	2	Ca μαστού	62	εργάτρια
843	6	υπολειμματική νευρολογική βλάβη εκ της παρεγκεφαλίτιδας	63	οικοδόμος
844	7	στεφανιαία νόσος	60	ξυλουργός
845	2	Ca τραχήλου - μήτρας	47	εργάτρια
846	6	εξωπυραμιδική συνδρομή / βαρικοΐα	62	εργάτης
847	7	αορτοστεφανιαία παράκαμψη	58	οδηγός
848	7	στεφανιαία νόσος	52	καθαρίστρια
849	6,8,12	ΧΑΠ / ενοχλήματα εκ της ΣΣ / οφθαλμ. πάθηση	69	καθαρίστρια
850	5	σχιζοφρενική διαταραχή	30	μηχανουργός
851	2	θηλώδες καρκίνωμα επιθηλίου ουροδόχου κύστεως	57	απολυμαντής
852	2	Ca ουροδόχου κύστεως	51	τεχνίτης
853	6	δε πυραμιδική συνδρομή επί παλαιού ισχαιμικού εγκεφαλ. επεισοδίου	59	οικοδόμος
854	6,7,12	αρτηρ. υπερτ. / ενοχλήματα οσφυαλγίας / οφθαλμ. Πάθηση (λόγω υπερτ.)	53	οικοδόμος
855	7	ΠΕΜ / αγγειοπλαστική	50	ελαιοχρωματιστής
856	7	αορτοστεφανιαία παράκαμψη	50	ιδ. υπάλληλος
857	7,12	αρθρίτιδα / αυχεναλγία / ΟΑ γονάτων / αρτηρ. υπερτ.	56	ηλεκτρολόγος
858	7	στηθαγχικό σύνδρομο	50	οδηγός
859	7.8	ΠΕΜ / στεφ. Νόσος / ΧΑΠ	52	εργάτης
860	5	παραληρητική μελαγχολία	51	εργάτης

861	5	καταθλιπτική συνδρομή	51	ηλεκτροσυγκολλητής
862	5,6	οργανική συναισθηματική διαταραχή / ήπια πυραμιδική συνδρομή	55	εργάτης
863	2	Ca λάρυγγα	58	οικοδόμος
864	2	νόσος Hodgkin	38	μηχανικός ανελκυστήρων
865	7	εμφρ. Μυοκαρδ. / στεφ. νόσος	61	οικοδόμος
866	2	Ca μαστού	64	καθηγήτρια
867	7	αντικατάσταση βαλβίδος / κολπικά μαρμαρύγη	59	οικοδόμος
868	7	υπέρταση / στεφ. Νόσος	57	σοβατζής
869	3,5	ψυχωτική συνδρομή παρανοϊκού τύπου / παχυσαρκία	35	εργάτρια
870	12	ολική αρθροπλαστική άμφω ισχίων λόγω ρευματοειδούς αρθρίτιδας	55	φανοποιός
871	7,10,12	κοπρόχοο συρίγγιο επί παλαιας τμηματεκτομής εγκαρσίου / σπονδύλωση ΟΜΣΣ / αρτ	59	κρεοπώλης
872	7	βαλβιδοπάθεια / στεφ. νόσος	61	ηλεκτροσυγκολλητής
873	7,8,12	ΧΑΠ / αρτηρ. υπερετ./ Οσφυαλγία	57	μαρμαράς
874	7,8,12	ΧΑΠ/ Διατατική μυοκαρδιοπάθεια / ΟΑ γονάτων	57	εργάτης
875	2	Non Hodgkin λέμφωμα	50	σερβιτόρος
876	7	επιαναγγείωση	53	εργοδηγός
877	5,9,12	ενοχλήματα εκ της ΣΣ / καταθλιπτική συνδρομή / λιπώδη διείθηση του ήπατος	57	εργάτης
878	1	σάρκωμα Karosi (αρ/γαστροκρημιαίας με HIV	63	εργάτρια
879	5,7	στηθαγχική συνδρομή / καταθλιπτική συνδρομή	53	σιδηρουργός
880	5	ψυχωτική συνδρομή	54	συντηρητής ανελκυστήρων
881	6,12	δε πυραμιδική συνδρομή / ζάλη - κεφαλαλγία / ήπια δυσαρθρία	51	οδηγός
882	5,12	σπονδύλωση ΟΜΣΣ / χρόνια καταθλιπτική συνδρομή	50	νοσοκόμα
883	12	ρευματοειδής αρθρίτις	46	εργάτρια
884	2	Ca πνεύμονα	55	οδηγός
885	7	αορτοστεφανιαία παράκαμψη	63	οδηγός
886	6	οφθαλμ. Πάθηση / βαρυκοΐα	67	υπάλληλος
887	7	εμφραγμ. Μυοκαρδίου / αγγειοπλαστική	63	χειριστής γερανού
888	6	νόσος (Markot (μυατροφική σκλήρυνση)	55	εργάτης
889	6,12	ΟΑ ισχίου / ενοχλήματα οσφυαλγίας / βαρηκοΐα	43	μαραγκός
890	6	δε ημιπληγία με αφύσικες διαταραχές λόγω ΑΕΕ	58	ιδ. υπάλληλος
891	2	Ca ουροδόχου κύστεως	63	μπάρμαν
892	7	τεχνητός βηματοδότης / καρδιακή ανεπάρκεια	64	χειριστής κιν/φου
893	7	ΠΕΜ / αορτοστεφ. Παράκαμψη	52	ηθοποιός
894	2,3	Non Hodgkin λέμφωμα / σακχ. διαβ.	54	αμμοβολιστής
895	5	μονοπολική κατάθλιψη	57	γαζώτρια
896	5	ψυχωτική συνδρομή	47	ταχυδρόμος

897	12	χειρ/σα κήλη μεσοσπονδυλότη δίσκου	45	υπάλληλος
898	2	Ca προστάτου	60	ιδ. υπάλληλος
899	7,8,12	κοπλική μαρμαρύγη / ΧΑΠ / ενοχλήματα οσφυαλγίας	60	φανοποιός
900	3,6,9,12	αλκοολική κύρρωση ήπατος / αλκοολική πολυνευροπάθεια / σακχ. διαβήτη / ενοχλήμ	59	μάγειρας
901	8.12	ΧΑΠ / πνευμονικό εμφύσημα / ενοχλήματα εκ της ΣΣ	53	υφαντής
902	3,5,6	σακχ. διαβ. / οφθαλ. Πάθηση / αγχώδης νεύρωση με καταθλιπτ. Στοιχεία	53	τεχνίτης
903	8,12	εξωγενές βροχικό άσθμα / ενοχλήματα εκ της ΣΣ	59	οδηγός
904	7	στηθαγχικό σύνδρομο	57	ηλεκτρολόγος
905	12	ρευματοειδής αρθρίτις	51	πωλήτρια
906	2	Ca πνεύμονα	43	οικοδόμος
907	7	εμφραγμα μυοκαρδίου	47	ψήστης
908	2	Ca πνεύμονα	59	υπάλληλος ΗΛΠΑΠ
909	5.6	οφθαλμ. Πάθηση / αγχώδη καταθλιπτική αντίδραση	38	γαζώτρια
910	2	Ca μαστού	42	εργάτρια
911	3,10	ΧΝΑ / ινσουλινοεξ. σακχ. διαβ.	57	φύλακας
912	12	βαρία ρευματοειδής αρθρίτιδα	41	λογίστρια
913	2	κακοήθες μελάνωμα ράχεως	52	φύλακας
914	7,10	έμφραγμα μυοκαρδίου / ΧΝΑ ανεπάρκεια	62	φύλακας
915	7	κοπλική μαρμαρύγη	54	μηχανικός αυτοκινήτων
916	7	ΠΕΜ / στεφ. νόσος	49	οδηγός
917	7	έμφραγμα μυοκαρδίου	55	οικοδόμος
918	2	Ca προστάτου	60	πωλητής
919	5,12	παναλγία αμφω επι χονδροπάθειας / επικοινωνιακή ψύχωση	52	λαντζέρης
920	7	αορτοστεφανιαία παράκαμψη	51	οδηγός
921	2	Ca πνεύμονα	50	υποδηματοποιός
922	12	χειρ/σα κήλη μεσοσπονδύλιου δίσκου	31	κοπτοράπτρια
923	3.6	ινσουλιν. σακχ. διαβ. / οφθαλ. πάθηση	54	ξυλουργός
924	7	αρτηριοπάθεια / στηθάγχη	57	μάγειρας
925	8	βρογχικό άσθμα	46	καθαρίστρια
926	2	νεφρεκτομή λόγο καρκινώματος	42	εργάτης
927	6	κρίσεις απώλειας συνειδήσεως	58	υπάλληλος
928	7.12	καρδιακή ανεπάρκεια / ραχιαλγία - οσφυαλγία	46	σωληνουργός
929	2	Ca μαστού	50	ιδ. υπάλληλος
930	7,8,12	διάχυτο συστηματικό σκληρόδερμα με προσβολή αναπνευστικού / ΠΕΜ / αυχενικό σύ-		οδηγός
931	9,12	κισσούς οισοφάσου / δυσχέρεια βασίσεως	61	ιδ. υπάλληλος
932	2	υπογλωττιδική λαρυγγεκτομή Ca επιγλωτίδος	67	λαντζέρα

933	3,6,7	ημιπληγία λόγω ΑΕΕ / αρτηρ. υπερτ. / σακχ. διαβ.	52	οικοδόμος
934	5	ψυχωσιόμορφες εκδηλώσεις χρόνιου αλκοολισμού	-	ηλεκτρολόγος
935	2	Ca ενδομητρίου	56	ιδ. υπάλληλος
936	6,7	Σ.Ε.Λ.	34	εργάτης
937	5	ψυχωτική συνδρομή ΣΧ τύπου	52	ιδ. υπάλληλος
938	3,7	ΠΕΜ / στηθάγχη / σακχ. διαβ.	61	εργάτης
939	2	ολική υπερεκτομή λόγω Ca	50	ιδ. υπάλληλος
940	6,12	μυοτονική δυστροφία / οφθαλμ. πάθηση	46	λογίστρια
941	6,7	ημιπληγία λόγω ΑΕΕ / κολπική μαρμαρύγη / αρτηρ. υπερτ.	61	οικοδόμος
942	3,12	σακχ. Διαβ./ παχυσαρκία / ενοχλήματα εκ της ΣΣ	42	-
943	7	στεφ. νόσος / αρτηρ. υπερτ.	58	μηχανικός αυτοκινήτων
944	7	στεφανιαία νόσος	58	τεχνίτης
945	3,7,8	σακχ. διαβ./ αρτηρ. Υπερτ. / αποφρακτική πνευμονοπάθεια	50	μάγειρας
946	3,9	σακχ. διαβ. / χρόνια ηπατοπάθεια	51	λαντζέρης
947	2	Ca μεταβατικού επιθηλίου	59	σχεδιαστής
948	12	ενοχλήματα αυχεναλγίας - οσφυαλγίας	43	εργάτης
949	5,8,12	συναισθηματική διαταραχή καταθλιπτικού τύπου / ενοχλήματα εκ της ΣΣ / χρόνια βροχ	57	υπάλληλος
950	1	AIDS	38	σερβιτόρος
951	3,6	σακχ. διαβ. εκ διαβητική ομφ/θεια / υπολειμματική πυραμιδική συνδρομή	43	συνοδός τυφλού
952	3,7	κολπική μαρμαρύγη / αρτηρ. υπερτ./ σακχ. διαβ.	50	ελαιοχρωματιστής
953	7	κολπική μαρμαρύγη / ανεπάρκεια αορτής	57	γραμματέας
954	7	στεφ. νόσος / εμφρ. Μυοκαρδ.	46	ελαιοχρωματιστής
955	7	αορτοστεφανιαία παράκαμψη	58	ταμίας
956	7	στεφανιαία νόσος	46	ιδ. υπάλληλος
957	2	Ca γλώσσας	58	τσαγκάρης
958	7	στεφ. Νόσο / εμφρ. Μυοκαρδ.	60	οικοδόμος
959	6,7	παρεγκεφαλιδική συνδρομή λόγω ΑΕΕ / απάρκος απόφραξης σπονδυλικής αρτηρίας	46	ιδ. υπάλληλος
960	4	μυελοσκλήρυνση	60	οικοδόμος
961	6,12	παραπληγία της χειρ/νεος όγκου ΟΜΣΣ / υδροκεφαλία	48	οδηγός
962	6,7	παρεγκεφαλιδική συνδρομή λόγω ΑΕΕ / αρτηρ. Υπερτ.	59	μπάρμαν
963	2,8,12	κυστεοαδενοκαρκίνωμα ωοθηκών / χρόνια βρογχίτης / αυχεναλγία οσφυαλγία	51	υπάλληλος γραφείου
964	2,7	Ca ορθού / σύνδρομο Leriche / αρτηρ. αποφρακτική νόσο	61	εργάτης
965	7	στηθάγχη	60	ξυλουργός
966	6	περιφερική νευροπάθεια άνω κάτω άκρων	41	μουσικός
967	7	εμφρ. μυοκαρδ./ στεφ. Νόσος	-	οδηγός
968	5,9	ηπατίτιδα επί αλκαλικού εδάφους / ψυχοπαθητική προσωπικότητα	35	εργάτης

969	2	Ca νεφρού	40	καθαρίστρια	
970	5	ψυχωτική συνδρομή	44	εργατοτεχνίτης	
971	6	υπολειμματική ημιπάρεση (εξωπυραμидική ημιαλγία / αρτηρ. υπερτ.	47	οικοδόμος	Τέλος 4η ΑΥΕ (1999)
972	6	εγκατεστημένη πυραμидική συνδρομή απότασης ΑΕΕ	57	-	
973	2	πολλαπλό μύελωμα	53	νοσηλεύτρια	
974	10	XNA	40	ιδ. υπάλληλος	
975	2	Ca μαστού	52	κόπτρια	
976	7	διατατική μυοκαδιοπάθεια	54	οδηγός	
977	2	Ca γλώσσας	50	καθαρίστρια	
978	6,7	στηθάγχη / οφθαλμ. Πάθηση	52	πωλητής λαϊκών αγορών	
979	3,6	σακχ. διαβ. / διαβ. πολυνευροπάθεια / διαβ. οφθαλμοπάθεια	62	εργάτης	
980	6	βαρεία πυραμидική βλάβη λόγω αγγειακής διαταραχής	47	λαμαρινοκατασκευαστής	
981	7,10	XNA / στεφ. Νόσος	51	ξενοδοχοϋπάλληλος	
982	3,5	σχιζοφρενική διαταραχή παρανοϊκού τύπου / σακχ. διαβ.	53	υπάλληλος γραφείου	
983	9	κύρωση ήπατος λόγω ηπατίτιδος	51	φορτοεκφορτωτής	
984	6,7	εμφραγμ. Μυοκαρδίου / ημιπληγία μετ' αφασικών διαταραχών	64	υπάλληλος	
985	5,7,8,12	πλευριτική συλλογή / αναπνευστική ανεπάρκεια / αγγώδεις καταθλ. Εκδηλώσεις / οσφυ	50	εφαρμοστής	
986	10	μεταμόσχευση νεφρού	31	ιδ. υπάλληλος	
987	7,8,12	στεφ. νόσος / βρογχικό άσθμα / ενοχλήματα εκ της οσφύος	53	οδηγός	
988	12	ρευματοειδή αρθρίτιδα	61	εργάτρια	
989	7	στηθάγχη / αρτηρ. Υπερτ.	56	ιδ. υπάλληλος	
990	5,9	καταθλιπτική συνδρομή / αιμοραγική κολίτιδα	52	υπάλληλος	
991	7	αορτοστεφανιαία παράκαμψη	57	εργάτης	
992	1	AIDS	59	ιδ. υπάλληλος	
993	2	Ca μαστού	55	ιδ. υπάλληλος	
994	2	Ca λάρυγγος	53	οικοδόμος	
995	4,5,12	αυτοάνοσο θρομβοπενική παρφύρα / αγγώδη καταθλιπτική νεύρωση / οσφουαλγία	56	εργάτρια	
996	7,12	δισκεκτομή / αρτηρ. υπερτ.	59	σιδηρουργός	
997	5	ψυχωτική συνδρομή	42	ιδ. υπάλληλος	
998	2	Ca πνεύμονα	55	κλητήρας	
999	6	σπαστική νευροπάρεση με ορθοκυστικές διαταραχές	39	οδηγός	
1000	6	οφθαλμ. πάθηση	39	ιδ. υπάλληλος	
1001	2	Ca ουροδόχου κύστεως	51	εργάτης	
1002	5	ψυχωτική συνδρομή	43	οικοδόμος	
1003	2	Ca στόματος	42	οικοδόμος	
1004	7	αορτοστεφανιαία παράκαμψη	58	βαφέας	

1005	2.7	Ca μαστού / αρτηρ. υπερτ.	53	καθαρίστρια
1006	6	κρίσεις "ε"	54	οικοδόμος
1007	6	οφθαλμ. πάθηση	46	κοπποράπτρια
1008	7	στεφανιαία νόσος	55	θυρωρός
1009	7	στεφανιαία νόσος	57	κλιβανέας
1010	12	ενοχλ. οσφυαλγίας	38	πωλήτρια
1011	2	Ca κεφαλής παγκρέατος	58	λογιστής
1012	3.7	αορτοστεφ. παράκαμψη / σακχ. διαβ.	61	δασοπυροσβέστης
1013	6,12	αγγειακή εγκεφαλοπάθεια / αρχόμενη εγκαφαλική ατροφία / ενοχλ. εκ της ΣΣ	56	καθαρίστρια
1014	3,7	καρδιακή ανεπάρκεια / σακχ. διαβ.	59	εργάτης
1015	7	επαναγγείωση	44	κρεοπώλης
1016	2.6	Ca πνεύμονα / κρίσεις "ε"	53	οικοδόμος
1017	7	στεφανιαία νόσος	52	επιπλοποιός
1018	3,12	αγκυλοποιητική σπονδυλίτιδα, εκ σεσημασμένη οστεροαρθρίτιδα τοχίων / ασβεστοποι	58	ηλεκτρονικός
1019	5,6,7	ΔΕ ημιπάρεση / ήπια νοητική έκπτωση / αρτηρ. υπερτ.	57	ηλεκτροσυγκολλητής
1020	3	νόσο Addison / υποθυρεοειδισμός / ινσουλινοσ. σακχ. διαβ.	33	ιδ. υπάλληλος
1021	5	συμπεριφερειολογικές διαταραχές και ψυχοπαθολογικές εκδηλώσεις	46	εργάτης
1022	7	ανεπάρκεια αορτικής βαλβίδος	53	ελαιοχρωματιστής
1023	3,7,8	πνευμονική σαρκοείδωση / σακχ. διαβ./ σύνδρομο καρπιαίου σωλήνος	54	γαζώτρια
1024	6	επιληπτικές κρίσεις	44	οδηγός
1025	7	στεφανιαία νόσος	65	πωλητής
1026	3.5	ψυχωτική συνδρομή / σακχ. διαβ.	46	εργάτης
1027	7	στεφανιαία νόσος	56	υφαντουργός
1028	7,10	εμφραγμ. μυοκαρδ. / ΧΝΑ / νεφρογενής αρτηρ. υπερτ.	55	μάγειρας
1029	9	αλκοολική μυοκαρδιοπάθεια / αλκοολική ηπατοπάθεια	36	τεχνίτης αλουμ. σκευών
1030	7	αορτοστεφανιαία παράκαμψη	54	ιδ. υπάλληλος
1031	11	συστηματικός ερυθματώδης λύκος	54	γαζώτρια
1032	6,7,12	διαβ. αμφ/πάθεια/ στηθάγχη / επιδείνωση της ΟΑ των ισχύων	52	συνοδός
1033	7.12	ενοχλ. Εκ της ΣΣ / ημιπεταλεκτομή / ΠΕΜ / στεφ. νόσος	51	οδηγός
1034	5	διαταραχές συμπεριφοράς	57	εργάτης
1035	3.7	αορτοστεφ. παράκαμψη / σακχ. διαβ.	56	εργάτης
1036	7	επαναγγείωση / αρτηριοπάθεια	54	ιδ. υπάλληλος
1037	2	Ca μαστού	43	καθαρίστρια
1038	5	αλκοολική ψύχωση	44	υποδηματεργάτης
1039	7	ΠΕΜ	55	μαρμαράς
1040	7	στεφανιαία νόσος	54	οδηγός

1041	6	παρεγκεφαλιδική συνδρομή	38	ιδ. υπάλληλος
1042	7,12	αθηροσκλήρωση καρωτίδων / αρτηρ. υπερετ./ ρευματοειδής αρθρίτης	62	σερβιτόρος
1043	7,9	ρήξη εκκολπώματος σιγμοειδούς / ανεύρισμα κοιλιακής αορτής / αρτηριοπάθεια	62	οικοδόμος
1044	6,7	επαναγγείωση / βαρηκοΐα	58	φύλακας
1045	7	ΠΕΜ / πάθηση αγγείου	43	σωληνουργός
1046	9	κύρωση ήπατος αλκοολικής αιτιολογίας	51	οδηγός
1047	8.12	ΧΑΠ / ενοχλημ. εκ της ΣΣ / παλαιά ανενεργός TBC πνευμόνων	47	υφάντρια
1048	4,7	ακρωτηριασμός λόγω γάγγραινας / αρτηρ. ανεπάρκεια / νόσος Buerger	41	ταπετσέρης
1049	7	εμφραγμ. μυοκαρδ. / αορτοστεφ. παράκαμψη	51	οδηγός
1050	3,5,6	ινσουλινο εξ σακχ. διαβ./ αγγειοσκλήρωση εκ των οφθαλμών / διαταραχές πανικού	38	εργάτρια
1051	3,6	παλαιό ΑΕΕ / σακχ. διαβ.με επιπλοκές	61	εμποροϋπάλληλος
1052	6.12	υποτροπή Αρ. οσφουοισχυαλγίας / πάρεση	47	ξυλουργός
1053	12	ανάπτυξη αρθρίτιδας / οσφυαλγία	51	οδηγός
1054	3,7,12	παχυσαρκία / τοξική βρογχοκήλη / οστεοαρθρίτιδα γονάτων / ανεπάρκεια μητροειδώς	47	ιδ. υπάλληλος
1055	6,12	νευρολογική πάθηση / μυικές ατροφίες, μυική αδυναμία	66	υπάλληλος γραφείου
1056	6	ΔΕ πυραμιδική συνδρομή λόγω ΑΕΕ	54	ηλεκτρολόγος
1057	7	αορτοστεφανιαία παράκαμψη	61	φορτοεκφορτωτής
1058	2	Ca πνεύμονα	60	δημόσιος υπάλληλος
1059	5	διπολική συναισθημ. διαταραχή	52	υπάλληλος
1060	2,6,7	στεφ. νόσος / χρόνια λεμφογενή λευχαιμία / βαρηκοΐα	60	σερβιτόρος
1061	7	εμφραγμ. Μυοκαρδίου / στεφ. Νόσος / αποφρακτική αρτηριοπάθεια	27	τεχνίτης αλουμινίων
1062	7	στηθάγχη	41	τεχνολόγος μηχανικός
1063	12	αγγυλοποιητική σπονδυλίτιδα	37	τεχνίτης
1064	6	ήπια εξωπυραμιδική συνδρομή με ελαφρές διαταραχές μνήμης λόγω αποφρακτικής υδροκεφ	εργάτρια	
1065	7	αορτοστεφανιαία παράκαμψη	52	τυπογράφος
1066	7	στηθάγχη	42	ηλεκτρολόγος αυτοκινήτων
1067	2	Ca όρχεων	26	οικοδόμος
1068	7	αορτοστεφανιαία παράκαμψη	51	ιατρικός επισκέπτης
1069	2	Ca πνεύμονα	59	οικοδόμος
1070	7	κολπική μαρμαρύγη	51	ταπετσέρης
1071	10	ΧΝΑ	20	κλητήρας
1072	7	επαναγγείωση	51	διευθυντής εργοστασίου
1073	2	Ca ρινοφάρυγγα	41	καθαρίστρια
1074	7	στηθάγχη	53	επιπλοποιός
1075	9.12	αλκοολική πολυνευροπάθεια / αυχεναλγία / οσφυαλγία / διόγκωση ήπατος	52	οικοδόμος
1076	7	καρδιακή ανεπάρκεια	57	εργάτρια

1077	7	καρδιακή ανεπάρκεια / χρόνια κολπική μαρμαρύγη	48	έμπορος ψιλικών
1078	7	αορτοστεφανιαία παράκαμψη	57	οδηγός
1079	3,6,7,12	επαναγγείωση / ΠΕΜ / ΟΑ ισχίων / ινσουλ. σακχ. διαβ. / οφθαλμ. πάθηση	65	μάγειρας
1080	11	σκληροδερμία με υποτροπιάζουσα υγρά περικαρδίτιδα	52	υπάλληλος γραφείου
1081	11	συστηματική σκληροδερμία με συμμετοχή οισοφάγου πνευμόνων	39	φύλακας
1082	13	χειρ/σα οσχεοβουβωνοκήλη	61	φύλακας
1083	7	στηθάγχη	52	ηλεκτροτεχνίτης
1084	6,10,12	διαρροϊκό σύνδρομο λόγω εντερεκτομής συνεπεία ελέου / βαρηκοΐα / εκφυλιστική σπασ	64	οικοδόμος
1085	7,10	ΧΝΑ / αρτηρ. υπέρταση	47	καθαρίστρια
1086	7	στηθάγχη	60	οδηγός
1087	2	Ca φάρυγγα	52	καθαρίστρια
1088	7	χειρ/κή επαναιμάτωση	47	οικοδόμος
1089	2	Ca μαστού	49	ιδ. υπάλληλος
1090	2	Ca ουροδόχου κύστεως	60	νοσοκόμος
1091	6	πρακτικά τυφλός	37	πωλητής λαϊκών αγορών
1092	2	Ca παχέως εντέρου	48	ιδ. υπάλληλος
1093	6,7	διαβ. πολυνευροπάθεια / αρτηριοπάθεια / αρτηρ. υπερτ.	56	επιπλοποιός
1094	7	στεφ. νόσος / ΠΕΜ	49	εργάτης τυπογραφείου
1095	5.12	κατάθλιψη με ψυχωτικά στοιχεία / ενοχλ. εκ της ΣΣ / ΟΑ γονάτων	48	ιδ. υπάλληλος
1096	12	ρευματοειδής αρθρίτιδα	41	συνοδός εδάφους
1097	2	Ca χοληφόρων	51	φύλακας
1098	6	ήπια παρεγκεφαλιδική συνδρομή	42	μαρμαράς
1099	1	AIDS	32	ξενοδοχοϋπάλληλος
1100	7	καρδιακή ανεπάρκεια / κολπική μαρμαρύγη	48	τεχνικός
1101	5,6,7	χρόνιος αλκοολισμός / γενικευμένη αγγειοπάθεια / χρόνιο γλαύκωμα	59	τεχνίτης
1102	5	παραληρητική διαταραχή	60	οικοδόμος
1103	5	σοβαρές διαταραχές συμπεριφοράς	37	εργάτης
1104	7.12	ενοχλ. Οσφυαλγίας / αρτηρ. υπερτ.	53	μαγείρισσα
1105	5.7	αγχώδεις καταθλιπτικές εκδηλώσεις / ελαφρά ισχαιμία / αρτηρ. υπερτ.	46	εργάτρια
1106	5	οργανικό ψυχοσύνδρομο	49	οικοδόμος
1107	5	ψυχωτική συνδρομή	34	βιβλιοδέτης
1108	5	χρονίσια ψυχωτική συνδρομή	57	εργάτρια
1109	6.12	δυσβασία λόγω εγκεφαλικής ισχαιμίας / οφθαλμ. πάθηση / αυχεναλγία, οσφυαλγία	49	βαφέας
1110	6	αισθητική αταξία λόγω αισθητικής πολυνευροπάθειας	43	ξενοδοχοϋπάλληλος
1111	7	στεφανιαία νόσος	59	βαφέας επίπλων
1112	7	στεφ. νόσος / στηθάγχη	57	τεχνίτης υποδημάτων

1113	6.12	οφθαλμ. πάθηση / ενοχλ. Αυχεναλγίας, οσφυαλγίας	63	καθαρίστρια
1114	1	σάρκωμα Carosi / λοιμώδη HIV	44	ηθοποιός
1115	2	Ca ορθού	52	κοπποράπτρια
1116	2	χειρ/ς όγκος καρωτιδικού σωματίου	49	ελασματοουργός
1117	7.12	στεφ. νόσος / ΠΕΜ / αρχόμενη ΟΑ ισχίων / εκφυλιστική σπονδυλοπάθεια	55	χειριστής μηχανημάτων
1118	7	στηθάγχη	64	εργάτης
1119	10	ΧΝΑ	30	σχεδιαστής
1120	11	συστηματικός ερυθρεματώδης λύκος	63	καθαρίστρια
1121	2	Ca ορθού και μήτρας	56	καθαρίστρια
1122	3,7	στεφ. νόσος / σακχ. διαβ.	60	εργάτης
1123	6	κρίσεις "ε"	35	εργάτης
1124	2	Ca πνεύμονα	63	επιπλοποιός
1125	7	αορτοστεφανιαία παράκαμψη	51	ελεγκτής
1126	5	ψυχωτική συνδρομή ΣΧ τύπου	52	οικοδόμος
1127	2	Ca πνεύμονα	54	οικοδόμος
1128	2	Ca μαστού	43	βοηθός λογιστού
1129	6.7	ΠΕΜ / στηθάγχη / υπολειμματική πυραμιδική συνδρομή	58	αρτούπάλληλος
1130	7	ΠΕΜ / στεφ. νόσος	32	εργάτης
1131	7	απόφραξη κερκιδικής αρτηρίας / νόσος Burger	48	οικοδόμος
1132	7	στεφανιαία νόσος	62	εφαρμοστής
1133	3.6	ενεργό έλκος / ινσουλ. σακχ. διαβ. / οφθαλμ. Πάθηση (διαβ. αμφ/πάθεια)	51	ιδ. υπάλληλος
1134	6	υπολειμματική πυραμιδική συνδρομή	41	ηλεκτροτεχνίτης
1135	7	διατατικού τύπου καρδιοπάθεια / κολπική μαρμαρύγη	62	φορτοεκφορτωτής
1136	7	Non Q έμφραγμα μυοκαρδίου / αορτοστεφ. παράκαμψη	58	μηχανοξυλουργός
1137	1	AIDS	34	ιδ. υπάλληλος
1138	2	Ca μαστού	54	καθαρίστρια
1139	8,9	χρόνιος ενεργός ηπατίτης C / χρόνια ασθματική βρογχίτης	43	κόπτης υφασμάτων
1140	5	χρονίασασα ψυχωτική συνδρομή	42	ιδ. υπάλληλος
1141	7.12	στεφ. νόσος / οσφυαλγία	56	οδηγός
1142	12	πεταλεκτομή / αρχόμενη ΟΑ γονάτων	57	οικοδόμος
1143	2	Ca πνεύμονα	47	εργάτης χυτηρείου
1144	6	ΔΕ πυραμιδική συνδρομή λόγω απομυελινωτικής νόσου	43	βιβλιοδέτης
1145	10	ΧΝΑ επί εδάφους ινσουλιν. σακχ. διαβ.	40	ηλεκτρονικός
1146	5	μείζων κατάθλιψη με ψυχωτικά στοιχεία	47	αισθητικός
1147	5	σχιζοσυναισθηματική ψύχωση	48	πωλητής
1148	7	περιεμφραγματική ισχαιμία	56	τραπεζικός υπάλληλος

1149	2	Ca μαστού	51	εργάτρια
1150	3,7	εμφραγμ. μυοκαρδ./ στεφ. νόσου / ινσουλιν. σακχ. διαβ.	60	εργάτης
1151	5,12	χειρ/σα ΚΜΔ / διαταραχή μετατροπής	42	βοηθός βιβλιοδέτη
1152	2	Ca πνεύμονα	59	θυρωρός
1153	7	ΠΕΜ/ αορτοστεφανιαία παράκαμψη	58	υπάλληλος γραφείου
1154	5	ψυχωτική συνδρομή ΣΧ τύπου	49	σερβιτόρος
1155	2	χειρ/θεν μελάνωμα ράχως	51	σχεδιάστρια
1156	12	ΣΕΙ άμφω	40	ιδ. υπάλληλος
1157	9	χρόνια ενεργός ηπατίτις C	57	ιατρικός επισκέπτης
1158	7,12	εμφραγμ. μυοκαρδ. / στεφ. νόσος / εκφυλιστική αρθροπάθεια ΠΜΣΣ και ισχίων	60	εργάτης
1159	7	χειρ/κη επαναιμάτωση	55	-
1160	7	χειρ/κη επαναιμάτωση	65	υπάλληλος ΕΡΤ
1161	7	στεφαν.καρδιοπάθεια	57	εργάτης
1162	12	ΟΑ ισχίων		οικοδόμος
1163	2	Ca πνεύμονα	55	μαρμαράς
1164	7	ισχαιμική καρδιοπάθεια / αρτηρ. υπερτ.	48	οδηγός
1165	5	ψυχωτική συνδρομή	34	σερβιτόρος
1166	6,7	ανεύρισμα ανιούσης αορτής / ολική θυρεοδεκτομή λόγω πολυωζόδους βρογχοκήλης	53	υπάλληλος γραφείου
1167	7	επαναγγείωση	50	τεχνίτης
1168	3,7	αορτοστεφ. παράκαμψη / ήπιος σακχ. διαβ.	65	ιδ. υπάλληλος
1169	6,7,12	στένωση αορτικής βαλβίδος / οσφυαλγία / μέτρια βαρηκοΐα / οφθαλμ. πάθηση	49	εργάτης
1170	6	πρακτικά τυφλή	47	γαζώτρια
1171	5	ψυχωτική συνδρομή	46	ιδ. υπάλληλος
1172	6	νόσος κινητικού νεύρωνα	48	εργάτης
1173	7	Non Q εμφράγματος / ισχαιμία μυοκαρδίου	48	ηλεκτροσυγκολλητής
1174	5	σχιζοφρενική διαταραχή	48	εργάτρια
1175	3,6,7	ινσουλιν. Σακχ.διαβ. / οφθαλμ. Πάθηση / αρτηρ. Υπέρταση	29	εργάτρια
1176	5	ψυχοσιόμορφες εκδηλώσεις	46	λογιστής
1177	4	ιδιοπαθή θρομβοπενική πορφύρα	43	λογίστρια
1178	6	χειρ/σα αυχενική μυελοπάθεια	36	φορτοεκφορτωτής
1179	2	Ca τυφλού ωθηκεκτομή	64	καθαρίστρια
1180	7	αορτοστεφανιαία παράκαμψη	63	ανθοπώλης
1181	7	επαναγγείωση	63	μηχανουργός
1182	6,7	επαναγγείωση / αμφοτερόπλευρη πυραμιδική συνδρομή	52	ηλεκτρολόγος
1183	7	στηθαγχικό σύνδρομο / εκτεταμένη αρτηριοπάθεια	60	ιδ. υπάλληλος
1184	10	ανάπτυξη εντεροδερματικό συρίγγιο	58	οδηγός

τέλος 5η ΑΥΕ

1185	4.5	σχιζοφρενική ψύχωση / ακρωτηριασμός λόγω γάγγραινας	57	εργάτης
1186	7,8,12	ΟΑ γόνατος, σπονδυλοαρθρίτιδα / χρόνια βρογχίτιδα / αρτηρ. υπέρταση	59	καθαριστής
1187	2	σεμίνωμα όρχεος	41	τεχνίτης υποδημάτων
1188	2	Ca μαστού	59	κεραμίστας
1189	10	νεφρίτιδος	38	δακτυλογράφος
1190	7	ΠΕΜ /πάθηση 1 αγγείου	62	ξυλουργός
1191	5	διαταραχές μνήμης/ κατάθλιψη	62	γερανίστας
1192	3,7,8	στηθάγχη / ΠΕΜ / σακχ. διαβ. / απλή χρόνια βρογχίτις	53	σιδεράς
1193	6.7	χρόνια εγκεφαλική συνδρομή / ΠΕΜ	55	οικοδόμος
1194	7.12	στηθάγχη / ενοχλ. εκ της ΟΜΣΣ	51	εργάτης
1195	3,6,7,12	πολυνευροπάθεια / εμφραγμ. μυοκαρδ. / αρτηρ. υπερετ. / οσφυαλγία / παχυσαρκία	47	ψήστης
1196	12	χειρ/σα κήλη μεσοσπονδύλιου δίσκου	39	βοηθός λογιστού
1197	7,12	ολική αρθροπλαστική γόνατος λόγω ΟΑ / αρτηρ. υπερετ.	68	νοσοκόμος
1198	5	ψυχωτική συνδρομή ΣΧ τύπου	40	οικοδόμος
1199	12	ενοχλ. οσφυαλγίας	43	εργάτρια
1200	6,7,12	καρδιακή ανεπάρκεια / οφθαλμ. πάθηση / αυχεναλγία	63	εργάτης
1201	7	αντικατάσταση της βαλβίδος	52	ιδ. υπάλληλος
1202	6,9	ελκώδης κολίτις / πάρεση κάτω άκρου	57	οδηγός λεωφορείου
1203	7	στεφανιαία νόσος	52	οικοδόμος
1204	6.12	ίλιγγος θέσεως αυχενικής αιτιολογίας / βαρηκοΐα / αυχεναλγία, οσφυαλγία	53	εργάτης
1205	7	αντικατάσταση βαλβίδος	53	οικοδόμος
1206	5,9	χρόνιος αλκοολισμός / λιπώδη εκφύλλιση ήπατος	53	μαρμαράς
1207	2	Ca πνεύμονα	46	νοσοκόμος
1208	12	ΟΑ γονάτων	48	οικιακή βοηθός
1209	3.7	ΠΕΜ / στεφ. νόσος / ήπιος σακχ. διαβ.	55	εργατοτεχνίτης
1210	2	Ca μαστού	54	εργάτρια
1211	7	αορτοστεφ. παράκαμψη / αντικατάσταση αορτικής βαλβίδος	55	χειριστής μηχανών
1212	5.7	ψυχωτική συνδρομή / αρτηρ. υπερετ.	55	καμαριέρα
1213	7	ασβεστώσεως της βαλβίδας	36	υαλοτεχνίτης
1214	5	διπολική συναισθηματική διαταραχή	32	εργάτης
1215	2,6,7	αθηρωμάτωση καρωτίδας / ημιπάρεση λόγω ΑΕΕ / αρτηριοπάθεια / Ca κάτω γνάθου	57	ψήστης
1216	7	στεφανιαία νόσος	53	οικοδόμος
1217	12	αυχενική μυελοπάθεια / κήλη δίσκου	57	βοηθός υαλοτύπου
1218	6	κρανιοφαρυγγίωμα / οφθαλμ. πάθηση	55	εργάτης
1219	3.7	ΠΕΜ / ισχαιμία του μυοκαρδίου / σακχ. Διαβ.	46	ιδ. υπάλληλος
1220	6,7,12	βαρηκοΐα / αρτηρ. υπερετ./ ανεπάρκεια αορτικής βαλβίδας / ενοχλ. εκ της ΣΣ	63	εργάτης

1221	7	στηθαγχική συνδρομή	54	οικοδόμος
1222	7	ΠΕΜ / στεφ. νόσος	50	οικοδόμος
1223	3,7	επαναγγείωση / ήπιοι σακχ. διαβ.	53	οδηγός
1224	5,6,7,12	αγγώδης καταθλιπτ. διαταραχή / κόφωση / αρτηρ. υπερτ. / ενοχλ. εκ της ΣΣ	53	πωλήτρια
1225	5,7	στεφ. νόσος / καταθλιπτική συνδρομή	57	σερβιτόρος
1226	5	ψυχωσική συνδρομή	30	οικοδόμος
1227	7	στεφανιαία νόσος	55	λογιστής
1228	7	στεφανιαία νόσος	59	σταθμάρχης
1229	12	ρευματοειδής αρθρίτιδα	51	ιδ. υπάλληλος
1230	7	στεφανιαία νόσος	56	συντηρητής κτιριακών εγκατ.
1231	7,12	στεφ. νόσος / αρτηρ. Υπερτ. / ενοχλ. οσφυαλγίας	55	νοσοκόμα
1232	7	ΠΕΜ / αορτοστεφ. παράκαμψη	42	πωλητής κρεάτων
1233	5,7,12	διατατική μυοκαρδιοπάθεια / ενοχλ. εκ της ΣΣ / αγγώδεις εκδηλώσεις	50	οικοδόμος
1234	7	στηθαγχικό σύνδρομο	51	εργατοτεχνίτης
1235	6,8,12	σπονδυλική στένωση ΟΜΣΣ / χρόνια βρογχίτιδα / κώφωση	57	μαρμαράς
1236	7	ΠΕΜ / κοιλιακή μαρμαρύγη	62	εργάτης
1237	7	εμφραγμ. μυοκαρδ.	49	οδηγός
1238	7	στεφανιαία νόσος	56	οικοδόμος
1239	6,13	χειρ/θεν αιμάτωμα εγκεφάλου λόγω ρήξεως ανευρίσματος/ κρίσεις "ε"	35	εργάτης
1240	5,12	μακροαδένωμα υπόφυσης	56	εργάτης
1241	7	έμφραγμα μυοκαρδίας	53	χειριστής μηχανημάτων
1242	3,9	χρόνια παγκρεατίτιδα / σακχ. διαβ.	64	πωλητής
1243	2	Ca ορθού	66	κλητήρας
1244	5	χρόνιο οργανικό ψυχοσύνδρομο	51	υπάλληλος
1245	2	Ca στομάχου	46	εργάτης
1246	6	εγκατεστημένη πάρεση υπορηλατίου νεύρου	57	οικοδόμος
1247	7	ΠΕΜ / στεφ. Νόσος	50	εφαρμοστής
1248	9	λιπώδη διήθηση ήπατος λόγω εξάρτησης από αλκοόλ	52	καθαριστής
1249	12	ολική αρθροπλαστική λόγω ΟΑ	50	οικοδόμος
1250	5	ψυχωσική συνδρομή	67	ταμίας
1251	5	ψυχωσική συνδρομή παρανοϊκού τύπου	43	εργάτης
1252	2	Ca παχέως εντέρου	52	καθαρίστρια
1253	3,7	στεφ. νόσος / αρτηρ. υπερτ. / θυρεοειδεκτομή	48	εργάτρια
1254	5	ψυχοσιόμορφη διαταραχή	41	οδοκαθαριστής
1255	3,12	ενοχλημ. εκ της ΣΣ / αρχόμενη ΟΑ γονάτων / σακχ. διαβήτης	63	αποκλειστική νοσοκόμα
1256	5	δισθυμικού τύπου καταθλιπτική διαταραχή	37	φύλακας

1257	7	επαναγγείωση	44	υδραυλικός
1258	6	πολυριζονευρίτιδα	28	αισθητικός
1259	7	αορτοστεφανιαία παράκαμψη	64	εργάτης
1260	7	αποφρακτική αρτηριοπάθεια	54	μηχανοξυλουργός
1261	7	καρδιακή ανεπάρκεια	45	οδηγός
1262	7	αορτοστεφανιαία παράκαμψη	39	οδηγός φορ/γων
1263	7,10	XNA / αρτηρ. υπέρταση	63	εργάτης
1264	2,12	χειρ/θεν αστροκύττωμα εγκεφάλου / ΔΕ ημιπληγία	34	επιγραφοποιός
1265	6	παραεγκεφαλιδική αταξία με διαταραχές	24	ιδ. υπάλληλος
1266	2,12	αστροκύττωμα / αδυναμία ορθοστατήσεως και βαδίσσεως	42	οικοδόμος
1267	7	ΠΕΜ / στηθάγχη	64	επιπλοποιός
1268	7	μυοκαρδιοπάθεια	43	αποθηκάριος
1269	6,8,12	κρίσεις ιλίγγου αγγειοκινητικής αιτιολογίας / βρογχικό άσθμα / αυχεναλγία	57	ιδ. υπάλληλος
1270	5,8	νόσος Parkinson / χρόνια βρογχίτιδα	60	οικοδόμος
1271	3,7,8	περιοριστικού τύπου πνευμονοπάθεια / φλεβική ανεπάρκεια / ήπιο σακχ. διαβ./ αρτηρ	53	εργάτρια
1272	5	ψυχωσική συνδρομή	47	ιδ. υπάλληλος
1273	5,7,8,12	χρόνιο βρογχικό άσθμα / αρτηρ. υπερ. / καταθλιπτική διαταραχή δυσθυμικού τύπου / α	61	υπάλληλος
1274	7	αορτοστεφανιαία παράκαμψη	35	πρακτ. Μηχανικός
1275	6	οφθαλμική πάθηση	42	βοηθ. προγρ. Εισπράξεων
1276	5,8	εμφύσημα κύστης πνεύμονα / αγχώδεις εκδηλώσεις	58	καθηγητής
1277	3,7,12	οσφυοίσχιαλγία / παχυσαρκία / αρτηρ. υπερτ.	56	λογίστρια
1278	3,6	νευροαισθητήριες διαταραχές λόγω σακχ. διαβ. / οφθαλμ. πάθηση	51	ιδ. υπάλληλος
1279	5,6	αρχόμενη ανοϊκή συνδρομή / πολυεμφρακτική εγκεφαλοπάθεια	64	εργάτης
1280	2	Ca μαστού	40	ιδ. υπάλληλος
1281	2	Ca κύστεως	56	τεχνικός
1282	5	υποτροφική κατάθλιψη	52	ιδ. υπάλληλος
1283	5	διπολική συναισθημ. διαταραχή	47	οικιακή βοηθός
1284	2	Ca τραχήλου - μήτρας	45	εργάτρια
1285	6	βαρηκοΐα / χρόνια ωτίτιδα	64	εργάτης
1286	6,7	πυραμιδική συνδρομή / αρτηρ. Υπερτ.	62	υποδηματοτεχνίτης
1287	5,6,7	υπερτροφική μυοκαρδιοπάθεια / καταθλ. Συνδρομή / βαρικοΐα	52	ελασματοουργός
1288	10	XNA	41	ιδ. υπάλληλος
1289	6	αριστερό πλάγιο προμηκικό σύνδρομο και αρ. ημιπάρεση λόγω θρομβόσεως αρτηρίας	58	επιπλοποιός
1290	5,6	οφθαλμ. πάθηση / αγχώδεις διαταραχές	43	οικοδόμος
1291	2	Ca πνεύμονα	41	οδηγός
1292	6	κρίσεις "ε"	50	εργάτρια

1293	1,6	παρεγκεφαλιδική συνδρομή / AIDS	35	κομμώτρια
1294	2	Ca ωοθήκης	43	οικιακή βοηθός
1295	5	ψυχωσική συνδρομή	37	δημόσιος υπάλληλος
1296	7	εμφραγμ. μυοκαρδίου / στεφ. Νόσος	62	ιδ. υπάλληλος
1297	1	AIDS	30	οδοντοτεχνίτης
1298	7	στηθάγχη	58	ιδ. υπάλληλος
1299	5	ψυχωσή σχιζοσυναισθηματική	35	πωλήτρια
1300	5	ψυχωσική συνδρομή ΣΧ τύπου	35	εργάτης
1301	5.6	κρίσεις "ε" / αγχώδης καταθλιπτική νεύρωση	27	επιπλοποιός
1302	1	AIDS	47	έμπορος
1303	2	Ca μαστού	42	βοηθ. φαρμακείου
1304	7	στηθάγχη	55	ελαιοχρωματιστής
1305	2	Ca ρινοφάρυγγα	53	οδηγός
1306	7,12	ρευματοειδή αρθρίτιδα / αρτηρ. υπερτ.	62	εργάτρια
1307	5	σχιζοφρενική ψύχωση παρανοϊκού τύπου	41	κηπουρός
1308	7	στεφανιαία νόσος	51	ιδ. υπάλληλος
1309	5.6	ψυχωσική συνδρομή / βαρηκοΐα	42	οικοδόμος
1310	8,12	πνευμονικό εμφύσημα / οστεοπόρωση	63	δημοσ. Υπάλληλος
1311	10	XNA	25	οικοδόμος
1312	8.12	ενοχλ. Οσφυαλγίας, αυχενάλγας / αρχόμενη OA / δυσπνιοια	49	καθαρίστρια
1313	5	πρόσφατο ψυχωτικό επεισόδιο	28	ιδ. υπάλληλος
1314	5.7	αορτοστεφ. παρακαμπ. / παρανοϊκή διαταραχή		ιδ. υπάλληλος
1315	5,6,9	ηπατίτιδα Β / βαρηκοΐα / παρανοειδής διαταραχή προσωπικότητας	46	νοσοκόμος
1316	3,7	αποφρακτική αρτηριοπάθεια / σακχ. διαβ.	58	νυχτοφύλακας
1317	2	Ca μαστού	60	πωλήτρια
1318	5	ψυχωσική συνδρομή	42	σερβιτόρος
1319	2	Ca παχέως εντέρου	58	υπάλληλος γραφείου
1320	3,6,7	υπολειμματική ημιπάρεση λόγω ΑΕΕ / διαβητική πολυνευροπάθεια / σακχ. διαβ. / αρτηρ.	67	εργάτης
1321	6,7,12	διαβητική αμφ/πάθεια / οφθαλμ. πάθηση / υπερτασική καρδιοπάθεια / ενοχλ. Οσφυαλγία	49	καθαρίστρια
1322	2	Ca επιγλωτίδος	55	οδηγός
1323	2	Ca πνεύμονα	52	ασβεστοποιός
1324	7	στηθαγχικό άλγος / υπερτροφία (αρ.) κοιλίας	52	οικοδόμος
1325	3,7,12	στεφ. νόσος / σακχ. Διαβ./ αρτηρ. υπερ. / ενοχλ. οσφυαλγίας - αυχενάλγας	59	πωλητής
1326	5	ψυχωσική διαταραχή	37	εργάτης
1327	7	χειρ/κη αντικατάσταση βαλβίδας / κολπική μαρμαρύγη	45	ιδ. υπάλληλος
1328	12	ολική αρθροπλαστική	52	πωλήτρια

1329	2	λέμφωμα στομάχου	65	ιδ. υπάλληλος
1330	3,6,7,12	έκφυλ. σπονδ/θεια / βαρηκοΐα / σακχ. διαβ. / αρτηρ. υπερτ.	69	μασουρίστρα
1331	2	Ca μαστού	53	καθαρίστρια
1332	7	στηθάγχη / αποφρακτική αρτηριοπάθεια	51	οδηγός
1333	2	Ca μαστού	54	διακοσμήτρια
1334	5	ψυχωσική συνδρομή	33	αν. μηχανικός
1335	7	εμφραγμ. μυοκαρδίου / στεφ. νόσος	53	καθαρίστρια
1336	7	αορτοστεφανιαία παράκαμψη	55	ιδ. υπάλληλος
1337	7	ανεύρισμα σπονδυλικής στήλης	41	καμαριέρα
1338	7	στεφανιαία νόσος	59	μηχανουργός
1339	2	ολική γαστρεκτομή Ca στομάχου	32	βοηθός τεχνίτη
1340	5.12	ερυθηματώδη λύκο / καταθλιπτική διαταραχή δυσθυμικού τύπου	45	εργάτρια
1341	10	XNA	67	υποδηματοποιός
1342	2	Ca παχέως εντέρου	50	καθαρίστρια
1343	7	στεφανιαία νόσος	44	ηλεκτροτεχνίτης
1344	5,7,9,12	στεφ. νόσος / οσφυαλγία, γοναλγία / ελκος βολβού δωδεκαδάκτυλου / αγχώδεις εκδηλ	62	καθαρίστρια
1345	6,7,8	μικρού τύπου πνευμονοπάθεια / υπερτασική καρδιοπάθεια / ημιπάρεση δε	60	πωλητής
1346	7	ΠΕΜ / αορτοστεφ. Παράκαμψη	58	ελαιοχρωματιστής
1347	2	Ca παχέως εντέρου	53	εργάτρια
1348	7	αορτοστεφανιαία παράκαμψη	56	εργάτης
1349	5,6	πυραμιδική σημειολογία / αταξία, νοητική έκπτωση	62	εργάτης
1350	8,12	πιθανή σαρκοειδωση με επίπτωση στην αναπνευστική ικανότητα / διάχυτες αρθραλγίες	39	σερβιτόρος
1351	5.12	ΟΑ ισχίου / ενοχλήματα εκ της ΣΣ / καταθλιπτική συνδρομή με διαταραχές πανικού	54	εργάτης
1352	7	4η αορτοστεφ. παράκαμψη	61	σερβιτόρος
1353	5.6	ψυχωσική συνδρομή / οφθαλμ. πάθηση	53	αρτεργάτης
1354	3.7	στηθάγχη / σακχ. διαβ.	47	υπάλληλος
1355	6,7	χειρ/σα αρτηριοφλεβώδη δυσπλασία / κρίσεις "ε"	50	λογίστρια
1356	2	Ca λάρυγγος	59	οδηγός
1357	2,5,6,12	Ca ενδομητρίου / ενοχλ. εκ της ΣΣ / χειρ/θεν σύνδρομο καρπιαίου σωλήνος / αγχώδεις	45	νοσηλεύτρια
1358	7,12	δερματομυοσ/της / αρτηρ. υπερτ.	51	υπάλληλος τουρισμού
1359	7	έμφραγμα μυοκαρδίου	57	πωλητής
1360	5,6,7,8	ΧΑΠ / αρτηρ. Υπερτ./ (ενοχλ.) εκ της ΣΣ / οφθαλμοπάθεια / βαρηκοΐα / αγχώδεις νευρ	51	ηλεκτρολόγος
1361	7.12	υπερτασική καρδιοπάθεια / αυχεναλγία, οσφυαλγία	56	εργάτης
1362	3,6,8,12	σακχ.διαβ. / οστεοαρθρίτιδα γονάτων / χρόνια βρογχίτις / βαρηκοΐα	57	εργατοτεχνίτης
1363	7	εμφραγμ.μυοκαρδίου	58	ιδ. υπάλληλος
1364	11	συστηματικός ερυθηματώδης λύκος	49	σουβλατζής

1365	6	ΔΕ ημιπληγία / δυσχέρεια βαδίσσεως λόγω παλαιού ΑΕΕ	52	εργάτης	
1366	2	Ca ουροδόχου κύστεως	58	οικοδόμος	
1367	6	δυσχέρεια βαδίσσεως / κρίσεις λιγγυ (ατύχημα)	39	εργάτρια	
1368	7	στεφ.καρδιοπάθεια / ΠΕΜ	54	εργοδηγός χαρτοποιίας	
1369	2	Ca στομάχου	47	ναυπηγός	
1370	7	ΠΕΜ / στηθάγχη	60	εργάτης	
1371	3	ολική θυρεοειδεκτομή	46	λαντζέρα	
1372	7	ΠΕΜ / στηθάγχη / ισχαιμία	52	οδηγός	
1373	6	οφθαλμ.πάθηση	53	πωλητής	τέλος 6η ΑΥΕ
1374	7	στεφ.νόσος / αρτηρ.υπερτ.	58	ιδ. υπάλληλος	
1375	6,7,12	ΟΑ γονάτων / αρτηρ.υπερτ. / βαρνηκοΐα /δυσκίνηση εκ της ΣΣ	64	εργάτης	
1376	7	στεφαν.καρδιοπάθεια	50	εργάτης	
1377	3,5,7	στηθαγχική συνδρομή / παχυσαρκία / ήπιος σακχ. διαβ. / καταθλιπτική διαταραχή	60	ιατρικός επισκέπτης	
1378	2	Ca πνεύμονος	48	οξυγονοκολλητής	
1379	2	Ca μαστού	65	ιδ. υπάλληλος	
1380	5,6	κρίσεις "ε" / αγχώδης καταθλ. Νεύρωση		τραπεζικός	
1381	6	οφθαλμ. Πάθηση / βαρνηκοΐα		ηλεκτροσυγκολλητής	
1382	8	ενεργό σπηλαιώδη φυματίωση πνεύμονα	36	γαζώτρια	
1383	2	Ca στομάχου	57	νυχτοφύλακας	
1384	2	Ca μαστού	61	καθαρίστρια	
1385	7	στεφανιαία νόσος	47	σφαγέας	
1386	9	πρόσφατη οξεία νεκρωτική αιμορραγική παγκρεατίτιδα	32	υπάλληλος γραφείου	
1387	12	ενοχλ. Οσφυοίσηχιαλγίας και αυχεναλγίας	67	εργάτης	
1388	7	ΠΕΜ / στεφ. νόσος	51	πωλητής	
1389	5	χρονίσασα καταθλ. διαταραχή επί εδάφους αλκοολισμού	52	νοσοκόμος	
1390	6,7,8,12	ΟΑ γονάτων / αυχενοβραχιόνιο σύνδρομο εκφυλ. σπονδυλοαρθροπάθεια / βρογχικό α	61	εργάτης	
1391	6	υπολειμμ. Πυραμιδική συνδρομή με κρίσεις "ε"	53	ηλεκτροσυγκολλητής	
1392	5,7	αορτοστεφ. παράκαμψη / στηθαγχική συνδρομή / διαταραχή πανικού	57	ιδ. υπάλληλος	
1393	7	αορτοστεφανιαία παράκαμψη	47	ιδ. υπάλληλος	
1394	7	στεφανιαία νόσος	61	οικοδόμος	
1395	2	Ca ωσθήκης	57	ιδ. υπάλληλος	
1396	2	Ca λάρυγγος	52	εργάτης	
1397	5,6	επιλιπτικές κρίσεις/ αγχώδεις συναισθηματικές διαταραχές	29	εργάτρια	
1398	12	οσφυοίσηχιαλγία	57	ταπετσέρης	
1399	7	στεφανιαία νόσος		λιθογράφος	
1400	5	ψυχωσική συνδρομή	35	σιδερώτρια	

1401		12	οστεοαρθρίδα ισχίου, ολική αρθροπλαστική	52	εργάτρια
1402		5	ψυχωσική συνδρομή παρανοϊκού τύπου	27	εργάτης

Έτος	1996	%	1997	%	ΣΥΝΟΛΟ	%
ΣΥΝΟΛΟ ΕΓΓΡΑΦΩΝ	1'659		1'402		3'061	
Χωρίς Ηλικία	29		29		58	
Χωρίς Επάγγελμα	15		11		26	
ΣΥΝΟΛΟ ΕΓΓΡΑΦΩΝ (με ηλικία)	1'630		1'378		3'008	
1 Λοιμώδεις και παρασιτικές νόσοι	23	1.40%	22	1.59%	45	1.49%
2 Νεοπλάσματα γενικώς	286	17.54%	242	17.56%	528	17.55%
3 Νόσοι ενδοκρινικές,μεταβολικές, διαταραχές θρέψεως και ανοσολογικές διαταραχές	122	7.48%	124	8.99%	246	8.17%
4 Νόσοι του αιματος και των αιμοποιητικων οργάνων	26	1.59%	9	0.65%	35	1.16%
5 Ψυχικές Διαταραχές	305	18.71%	262	19.01%	567	18.84%
6 Νόσοι του νευρικού συστήματος & των αισθητήριων οργάνων	320	19.63%	285	20.68%	605	20.11%
7 Νόσοι του κυκλοφορικού συστήματος	671	41.16%	576	41.79%	1247	41.45%
8 Νόσοι του αναπνευστικού συστήματος	145	8.89%	100	7.25%	245	8.14%
9 Νόσοι του πεπτικού συστήματος	53	3.25%	54	3.91%	107	3.55%
10 Νόσοι ουροποιογεννητικού συστήματος	51	3.12%	52	3.77%	103	3.42%
11 Νόσοι του δέρματος και του υποδόριου ιστού	12	0.73%	10	0.72%	22	0.73%
12 Νόσοι μυοσκελετικού συστήματος & του συνδετικού ιστού	320	19.63%	259	18.79%	579	19.24%
13 Συμπτώματα & ασαφώς περιγραφόμενες παθολογικές καταστάσεις	6	0.36%	4	0.29%	10	0.33%

5

4

2

1

3

Λοιμώδεις και παρασιτικές νόσοι	1
Νεοπλάσματα γενικώς	2
Νόσοι ενδοκρινικές, μεταβολικές, διαταραχές θρέψεως και ανοσολογικές διαταραχές	3
Νόσοι του αίματος και των αιμοποιητικών οργάνων	4
Ψυχικές διαταραχές	5
Νόσοι του νευρικού συστήματος & των αισθητήριων οργάνων	6
Νόσοι του κυκλοφορικού συστήματος	7
Νόσοι του αναπνευστικού συστήματος	8
Νόσοι του πεπτικού συστήματος	9
Νόσοι ουροποιογεννητικού συστήματος	10
Νόσοι του δέρματος και του υποδόριου ιστού	11
Νόσοι μυοσκελετικού συστήματος & του συνδετικού ιστού	12
Συμπτώματα & ασαφώς περιγραφόμενες παθολογικές καταστάσεις	13

ΕΤΟΣ 1996 Α.Μ.Σ.		ΕΤΩΝ	ΧΡΟΝΟΣ ΥΠΗΡΕΣΙΑΣ	ΘΕΣΗ	
80703	2	Ca στομάχου	1958	124	μηχανοδηγός
80881	2	Ca στομάχου	1947	170	ναύτης/ασυρματιστής
80895	6	νόσος Parkinson	1935	75	μάγειρας
80901	6.3	υπολλειματική πυραμιδική συνδρομή/ σακχαρώδης διαβήτης	1942	102	ανθυπ./υποπλοίαρχος
80903	2	Ca στομάχου	1944	137	ναύτης
80913	12.7	αυχενική συνδρομή/ οσφυοισχιαλγία/ αρτηριακή υπέρταση	1938	105	θαλαμηπόλος
80914	7,8,12	αρτηριακή υπέρταση/ πνευμονοπάθεια/ οσφυοισχιαλγία	1939	64	ναύτης
80916	7	στεφανιαία νόσος	1947	245	ηλεκτρολόγος
81010	7.12	οσφυοισχιαλγία/ αρτηριακή υπέρταση	1941	112	μηχαν. β-γ
81092	2	Ca νεφρού	1950	173	λιπαντής/μηχανικός γ
81094	7,8,12	καρδιακή ανεπάρκεια/ βρογχικό άσθμα/ ραχαλγία-οσφυοισχιαλγία	1941	132	ναύτης/κυβερνήτης
81210	6	χαλαρά παραπληγία λόγω χειρ/θέντος αστροκυττώματος της Σ.Σ	1966	63	δόκιμος μηχανικός
81211	2	Ca πνεύμονα	1945	89	μηχανικός
81214	7,12,6	υπέρταση/ εκφυλιστική σπονδυλοπάθεια/ βαρηκοΐα	1942	87	θαλαμηπόλος
81215	6,7,12	βαρηκοΐα/ αρτηριακή υπέρταση/ εκφυλιστική σπονδυλοπάθεια	1931	61	ναύτης
81217	12	δυσκαμψία	1962	70	χυτροκαθαριστής/ναυτοπαΐς
81219	3	σακχαρώδης διαβήτης	1963	66	καθαριστής/λιπαντής
81227	6	δίπλευρος ημιπάρεση λόγω ΑΕΕ	1951	115	υποπλοίαρχος
81228	7	στεφανιαία νόσος	1945	140	ναύτης
81229	7	εν το βάθει φλεμβοθρόμβωση φλεβικού δικτύου	1948	138	ασυρματιστής
81231	7,12,8	αρτηριακή υπέρταση/ οσφυοισχιαλγία/ χρόνια βρογχίτης	1942	62	θερμαστής
81232	2	Ca πνεύμονα	1947	60	ανθυποπλοίαρχος
81244	2	Ca παγκρέατος	1945	158	μηχανικός
81248	7,6,12,8	αρτηριακή υπέρταση/ βαρηκοΐα/ οσφυοισχιαλγία/ χρόνια βρογχίτι	1937	61	ναύτης
81249	8,7,3	ΧΑΠ/ στεφανιαία νόσος/ σακχ. διαβήτης	1947	193	θερμαστής/λιπαντής/μηχ.γ
81250	7	στένωση μητροειδούς και αορτικής βαλβίδας	1950	124	ναύτης
81335	6,7,8,12	βρογχικό άσθμα/ οσφυοισχιαλγία/ βαρηκοΐα/ αρτηριακή υπέρτασ	1947	119	ανθυπ./υποπλοίαρχος
81337	8.12	αυχενική συνδρομή/ οσφυοισχιαλγία/ χρόνια βρογχίτης	1940	122	μηχαν.γ
81432	7	καρδιακή ανεπάρκεια	1960	118	ναύκληρος
81435	6	τετραπληγία λόγω ΑΕΕ/ ΧΝΑ	1949	127	μηχανοδηγός
81436	6,7,12	φλεβική ανεπάρκεια/ οσφυοισχιαλγία/ βαρηκοΐα	1949	228	χυτροκαθαριστής/μάγειρος
81437	11	χορεία Huntington	1954	145	ναύτης
81439	8	βρογχικό άσθμα	1950	187	μηχανοδηγός/μηχαν.γ

81442	5	χρόνιος αλκοολισμός	1946	139	ναύκληρος
81443	2	Ca εγκεφάλου	1947	210	ανθυπ./υποπλοίαρχος/πλοίαρχο
81444	2	Ca ουροδόχου κύστεως	1946	184	κυβερνήτης/ναύτης
81446	7,7,6	διατακτική μυοκαρδιοπάθεια/ καρδιακή ανεπάρκεια/ ημιπληγ	1945	138	ανθυποπλοίαρχος
81447	2	Ca κύστεως	1946	106	αντλιώρος
81451	9	κύρρωση ήπατος	1947	197	φροντιστής
81453	2	Ca κεφαλής παγκρέατος	1944	167	υποπλ./πλοίαρχος
81627	7.8	στεφανιαία νόσος/ παλ.έμφραγμα μυοκαρδίου/ πνευμονοπάθ	1946	191	μάγειρας
81631	6	υπολλειματική αρ. Ημιπάρεση/ κρίσεις "E"	1962	74	βοηθ.θαλαμηπόλος/επικ.αν
81633	5.12	καταθλιπτική συνδρομή με φοβικές εκδηλώσεις/ οσφουοισχια	1945	115	μηχανοδηγός
81635	6,7,12	αυχενική συνδρομή/ οσφουοισχιαλγία/ βαρηκοΐα/ αρτηριακή υ	1947	156	ανθυπ./υποπλοίαρχος/πλοίαρχο
81636	7	στεφανιαία νόσος	1947	60	ναύτης
81651	7	στεφανιαία νόσος	1947	188	χυτροκαθαριστής/μάγειρος
81652	7.12	ισχαιμική καρδιοπάθεια/ οσφουοισχιαλγία	1950	124	ναύτης
81653	2	Ca λάρυγγος	1939	136	θερμαστής/μηχαν.γ
81654	12,12,6,8	αυχενική συνδρομή/ οσφουοισχιαλγία/ βαρηκοΐα/ βρογχικό άσ	1948	108	μηχαν.γ
81655	3,7,12	σακχαρώδης διαβήτης/οσφουοισχιαλγία/ αρτηριακή υπέρτασ	1934	77	μάγειρας
81656	6.6	ενδοεγκεφαλική αιμοραγία/ τετραπληγία	1948	204	μηχαν.γ
81708	5,7,12	αρτηριακή υπέρταση/ οσφουοισχιαλγία/ χρόνια καταθλιπτική	1948	132	ναύτης
81709	9.8	αλκοολική ηπατοπάθεια/ αποφρακτική πνευμονοπάθεια	1935	125	ναύτης
81735	6	αμφοτερόπλευρη πυραμιδική συνδρομή	1950	136	ναύτης
81736	2	καρκινοειδές δεξιού πνεύμονα	1952	144	μάγειρας
81738	12.7	αυχενικό σύνδρομο/ αρτηριακή υπέρταση	1938	105	ναύκληρος
81739	12	οσφουοισχιαλγία	1948	146	μηχανοδηγός/λιπαντής
81740	7.12	υπερτασική καρδιοπάθεια/ οσφουοισχιαλγία	1944	107	θερμαστής
81741	2	Ca κάτω χείλους και κάτω γνάθου	1939	82	ναύτης
81742	6,7,12	αρτηριακή υπέρταση/ αυχενάλγία/ βαρηκοΐα	1945	100	κυβερνήτης/θαλαμηπόλος
81743	7	στεφανιαία νόσος/ έμφραγμα μυοκαρδίου	1948	182	κυβερνήτης
81880	7	π.έμφραγμα μυοκαρδίου	1955	120	μάγειρας/θαλαμηπόλος
81883	9	ενεργό κίρσοραγία επί εδάφους κυρώσεως ήπατος	1958	115	ναύτης
81885	6	ΟΜΛ τύπου M2	1948	62	ναύτης/λιπαντής
81887	5	ψυχωσική συνδρομή	1944	136	μάγειρας
81888	6	ενδοεγκεφαλικό αιμάτωμα	1949	206	ναύτης

81889	7	στένωση αορτικής βαλβίδος	1946	121	θερμαστής/λιπαντής
81890	2	Ca πνεύμονα	1946	235	ναύτης
81892	6,7,12	αρτηριακή υπέρταση/ οσφυοίσχιαλγία/ βαρηκοΐα	1942	88	μηχανοδηγός
81893	7	στεφανιαία νόσος/ έμφραγμα μυοκαρδίου	1947	185	μηχαν.β-γ
81894	2	Ca πνεύμονα	1941	139	ναύκληρος
81911	2	Ca στομάχου	1960	138	ναύτης
81912	12	οσφυοίσχιαλγία	1933	77	λιπαντής
82077	7	στεφανιαία νόσος	1954	73	ναύτης
82079	7	στεφανιαία νόσος	1953	111	μηχανοδηγός
82082	9,8,8	σύνδρομο dumping/ ΧΑΠ/ πνευμονικό εμφύσημα	1935	120	ανθυποπλοίαρχος
82083	7	υπερτασική καρδιοπάθεια	1945	145	μηχανοδηγός
82084	7.3	στεφανιαία νόσος/ σακχ.διαβήτης	1946	114	μάγειρας
82085	6,7,12	αρτηριακή υπέρταση/ οσφυοίσχιαλγία/ βαρηκοΐα	1939	118	θαλαμηπόλος
82086	3.6	διάτρηση κερατοειδούς/ σακχ.διαβήτης	1943	63	ναύτης
82087	7.12	αυχενική-οσφυϊκή δισκαρθροπάθεια/ αρτηριακή υπέρταση	1937	130	ναύτης
82089	2	Ca εγκεφάλου	1945	93	θαλαμηπόλος
82090	5	σχιζοφρενική ψύχωση παρανοϊκού τύπου	1953	66	μηχαν.γ
82092	7	έμφραγμα μυοκαρδίου/ καρδιακή ανεπάρκεια	1936	77	ναύτης
82125	7	διατακτική μυοκαρδιοπάθεια	1946	166	μηχανικός
82126	12	ηπιότατου βαθμού έκπτωση μυϊκής ισχύος (Guillain Barre)	1936	64	μηχανικός
82129	2	Hodgkin λέμφωμα	1948	166	ναύτης
82150	2	χειρ/θεν αστροκύττωμα τύπου I έως II	1958	118	μάγειρας
82151	7.12	αρτηριακή υπέρταση/ οσφυοίσχιαλγία	1944	100	βοηθ.φροντιστή
82152	6,7,8,12	αρτηριακή υπέρταση/ χρόνια βρογχίτις/ βαρηκοΐα/ αυχενικό	1944	103	μάγειρας
82155	8.12	βρογχικό άσθμα/ σπονδυλοπάθεια αυχένος	1945	134	ανθυπ./υποπλοίαρχος
82185	2	Ca λάρυγγος	1950	207	μηχαν.γ
82186	2	Ca στομάχου	1952	154	μάγειρας
82187	5	ψυχωσική συνδρομή Σ.Τα	1960	60	ναύτης
82188	5.5	νοητική ανεπάρκεια με διαταραχές συμπεριφοράς, κατάθλιψ	1950	187	βοηθ.θαλαμηπόλος
82189	2	Ca πνεύμονα	1949	206	ανθυπ./υποπλ./πλοίαρχος
82190	5.7	αρτηριακή υπέρταση/ αγχώδεις καταθλιπτικές εκδηλώσεις	1935	78	καμαριέρα
82191	6,6,5	νόσος Δυτών/ παραπληγία/ κατάθλιψη	1937	80	δύτης/ χειρ.μηχανής
82193	6	AEE	1937	102	ασυρματιστής

82194	7	στεφανιαία νόσος	1937	140	ανθυπ./υποπλοίαρχος
82260	7	στεφανιαία νόσος	1953	67	μηχαν.γ
82261	7	π.έμφραγμα μυοκαρδίου	1952	204	αλιεύς
82262	5	ψυχωσική συνδρομή Σ.Τύπου	1954	149	θαλαμηπόλος
82263	7	αορτοστεφανιαία παράκαμψη	1949	203	ανθυπ./υποπλ./πλοίαρχος
82264	7	διατακτική καρδιοπάθεια	1942	102	χειρ.μηχανής
82265	3	νόσος κεντρικού κινητικού νεύρωνα με γλωσσοφαρυγγική π	1943	102	θαλαμηπόλος
82266	6,8,12	πνευμονοπάθεια/ οσφυοϊσχιαλγία/ βαρνηκοΐα	1941	100	ναύκληρος
82267	6,8,12	οσφυοϊσχιαλγία/ χρόνια βρογχίτις/ βαρνηκοΐα	1949	98	θαλαμηπόλος
82268	3.7	αορτοστεφανιαία παράκαμψη/ σακχ.διαβήτη	1933	105	μηχαν.α
82269	7,12,6	κοιλιακή διδυμία(καρδιά)/ οσφυοϊσχιαλγία/ βαρνηκοΐα	1936	120	θερμαστής/λιπαντής
82270	9	αλκοολική κύρωση ήπατος	1944	98	ναύτης
82371	7	στεφανιαία νόσος	1949	211	θερμαστής/λιπαντής/μηχανικός
82372	12	οσφυοϊσχιαλγία	1955	110	ανθυπ./υποπλοίαρχος
82374	7,12,7	αρτηριακή υπέρταση/ οσφυοϊσχιαλγία/ σύνδρομο καρπιαίου	1948	93	μάγειρας
82376	5,7,12	χρόνιος αλκοολισμός/ αρτηριακή υπέρταση/ οσφυοϊσχιαλγία	1938	78	κυβερνήτης/ναύτης
82426	2	Ca όρχεως	1963	130	ναύτης
82427	6	σπαστική ημιπληγία δεξιά επι εδάφους ΑΕΕ	1949	129	μάγειρας
82429	6,7,8	ισχαιμική καρδιοπάθεια/ ΧΑΠ/ βαρνηκοΐα	1952	94	ναύτης
82430	5	ψυχωσική συνδρομή	1957	71	καθαριστής/λιπαντής
82432	3.3	σακχ.διαβήτη/ παχυσαρκία	1946	114	ανθυποπλοίαρχος
82433	7	στεφανιαία νόσος	1946	77	μηχαν.β-γ
82435	6.12	οσφυαλγία/ βαρνηκοΐα	1947	96	μηχαν.β-γ
82436	7	στεφανιαία ανεπάρκεια/ έμφραγμα μυοκαρδίου	1942	117	ναύτης
82437	12	αυχενική συνδρομή/ οσφυοϊσχιαλγία	1949	112	ανθυπ./υποπλοίαρχος
82478	5	ψυχωσική συνδρομή	1949	62	ναύτης
82479	7	στεφανιαία νόσος	1948	131	μηχαν.β-γ
82515	6	κρίσεις "Ε" κατόπιν χειρ/θεν ανευρίσματος	1944	89	θερμαστής/λιπαντής/μηχανικός
82517	7	διατακτική μυοκαρδιοπάθεια	1947	86	ηλεκτρολόγος
82518	6,7,8	ΧΑΠ/ αρτηριακή υπέρταση/ βαρνηκοΐα	1936	88	θερμαστής/λιπαντής
82519	7	αρτηριακή υπέρταση/ στεφανιαία νόσος	1944	124	λιπαντής
82520	7	στεφανιαία νόσος/ παλ.έμφραγμα μυοκαρδίου	1948	180	μηχαν.γ
82521	6,7,8,12	αρτηριακή υπέρταση/ οσφυοϊσχιαλγία/ χρόνια βρογχίτις/ βα	1938	68	ανθυποπλοίαρχος

82546	5	ψυχωσική συνδρομή	1953	61	ναύτης
82547	7	π.έμφραγμα μυοκαρδίου	1952	206	μάγειρας
82548	2	Ca λάρυγγος	1948	199	χειρ.μηχανής
82550	3.7	σακχ.διαβήτη/ αρτηριακή υπέρταση	1949	83	ναύκληρος
82551	2.1	σάρκωμα Carosi/ σύνδρομο επίκτητης ανοσιολογικής ανεπ	1945	118	ασυρματιστής
82552	5.6	αγγώδης καταθλιπτική συνδρομή/ απώλεια οράσεως	1946	120	ναύτης
82562	3.7	στεφανιαία νόσος/ σακχ.διαβήτη	1950	133	ασυρματιστής
82563	7	έμφραγμα μυοκαρδίου	1947	220	θερμαστής/λιπαντής/μηχανικός
82564	7	στεφανιαία νόσος	1934	107	μηχανοδηγός/λιπαντής
82565	3,5,12	αυχενοβραχιόνιο σύνδρομο/ παρανοϊκή διαταραχή/ σακχ.διαβ	1940	72	μηχαν.γ
82566	5	ψυχωσική συνδρομή	1947	105	μάγειρας
82604	5	ψυχωσική συνδρομή παρανοϊκού τύπου	1945	167	καθαριστής/μηχαν.γ
82605	1	φορέας AIDS	1960	124	ναύτης
82606	1	φορέας AIDS	1938	164	μάγειρας/ναύτης
82656	4	β' μεσογειακή αναιμία	1957	119	ναύτης
82657	5	ψυχωσική συνδρομή παρανοϊκού τύπου	1951	60	ανθυποπλοίαρχος
82658	5	σχιζοφρενική ψύχωση παρανοϊκού τύπου	1955	167	ναύτης
82660	6,7,9	AEE/ αρτηριακή υπέρταση/ αλκοολική ηπατίτις	1954	121	θαλαμηπόλος
82661	5.8	χρήστης τοξικών ουσιών/ αποφρακτική πνευμονοπάθεια	1950	135	ναύτης
82662	6,7,12	οσφυοίσχιαλγία/ αρτηριακή υπέρταση/ βαρηκοΐα	1946	175	ανθυπ./υποπλοίαρχος
82663	12	εκφυλιστική σπονδυλοπάθεια/ αυχενικό σύνδρομο	1936	88	θερμαστής
82664	6,7,12	υπερτασική καρδιοπάθεια/ βαρεία σπονδυλοπάθεια/ βαρηκοΐα	1938	117	ηλεκτρολόγος
82665	7.6	στεφανιαία νόσος/ παλαιό AEE	1934	89	ξυλουργός/ανθυποπλοίαρχος
82666	2	Ca πνεύμονα	1941	135	μάγειρας
82667	6,12,7	οφθαλμική πάθηση με τύφλωση/ εκφυλιστική σπονδυλοπάθ	1947	180	μηχαν.α-β
82668	5	ψυχωσική συνδρομή	1941	108	ναύτης
82669	12	οσφυοίσχιαλγία/ αυχενοβραχιόνιο σύνδρομο	1942	141	ηλεκτρολόγος
82726	12,8,3	οσφυοίσχιαλγία/ χρόνια βρογχίτις/ παχυσαρκία	1948	128	μηχανικός
82727	7.12	αρτηριακή υπέρταση/ αυχενική συνδρομή/ οσφυοίσχιαλγία	1940	116	μηχαν.β-γ
82735	1	σύνδρομο AIDS	1955	109	ναύτης
82736	7	στεφανιαία νόσος	1947	61	θερμαστής/καθαριστής
82737	8	μητροειδική ανεπάρκεια (σχετικό με πνεύμονα)	1943	73	θαλαμηπόλος
82738	7	πρόσφατο επεισόδιο ασταθούς στηθάγχης	1946	74	ναύτης/ανθυποπλοίαρχος

82819	2	κακοήθης λέμφωμα	1957	74	λιπαντής
82820	12	οσφυοίσχιαλγία	1937	145	ναύτης/θερμαστής
82821	5	χρήστης τοξικών ουσιών	1949	86	θερμαστής/λιπαντής
82822	2	Ca κεφαλής παγκρέατος	1945	87	ανθυποπλοίαρχος
82823	5	καταθλιπτική συνδρομή	1957	153	θαλαμηπόλος
82861	6,7,12	αρτηριακή υπέρταση/ οσφυοίσχιαλγία/ ελαφρά βαρηκοΐα	1946	70	ναύτης
82862	5	ψυχωσική συνδρομή παρανοϊκού τύπου	1958	65	ναύτης
82863	5	ψυχωσική συνδρομή	1953	73	μηχαν.β-γ
82864	2	λεμφική λευχαιμία στάδιο A	1950	129	ναύκληρος
82865	6.7	π.έμφραγμα μυοκαρδίου/ βαρηκοΐα	1949	78	ναύτης
82866	7	στεφανιαία νόσος/ καρδιακή ανεπάρκεια	1961	120	ναύτης
82867	7	υπερτασική καρδιοπάθεια	1960	71	ανθυποπλοίαρχος
82868	7	στεφανιαία νόσος	1950	186	θερμαστής/μηχαν.γ
82871	8.12	χρόνια αποφρακτική πνευμονοπάθεια/ χρόνια οσφυαλγία	1940	120	κυβερνήτης
82872	10,7,4	βαρεία νεφρική ανεπάρκεια/ υπέρταση/ αναιμία	1943	86	ναύτης
82873	2	Ca πνεύμονα	1945	157	ναύτης
82902	7	στεφανιαία νόσος/ π.έμφραγμα μυοκαρδίου	1950	141	ηλεκτρολόγος
82926	6,7,12	αρτηριακή υπέρταση/ οσφυοίσχιαλγία/ βαρηκοΐα	1943	116	ανθυποπλοίαρχος
82970	1	AIDS	1951	139	μηχανοδηγός
82973	6,8,12	οσφυοίσχιαλγία/ χρόνια βρογχίτις/ βαρηκοΐα	1941	92	ναύτης
82975	12	οσφυαλγία/ αυχενοβραχιόνια συνδρομή	1935	121	μάγειρας
82976	2	Ca προστάτου	1932	86	μηχανικός
82979	7.8	διατακτική μυοκαρδιοπάθεια/ ήπια πνευμονική υπέρταση	1946	159	μηχαν.β-γ
82980	9.6	αλκοολική ηπατοπάθεια/ αλκοολική μεικτού τύπου πολυνευ	1948	191	ναύτης
82982	7	στεφανιαία νόσος	1945	72	θερμαστής/λιπαντής
83077	6,6,3	εκτεταμένο ΑΕΕ/ τετραπληγία/ σακχ.διαβήτη	1952	85	ναύτης
83079	7	στεφανιαία νόσος	1944	71	ηλεκτρολόγος
83080	5	συναισθηματική περιοδική ψύχωση	1947	126	ασυρματιστής
83165	7.12	στεφανιαία νόσος/ οσφυοίσχιαλγία	1952	154	μηχαν.β-γ
83169	6,8,12	περιοριστικού τύπου πνευμονοπάθεια/ οσφυοίσχιαλγία/ βαρ	1940	93	θαλαμηπόλος
83170	7	στεφανιαία νόσος/ π.έμφραγμα μυοκαρδίου	1950	195	μηχανοδηγός
83172	5	ψυχωσική συνδρομή	1961	61	ασυρματιστής
83173	7	στεφανιαία νόσος	1937	74	θαλαμηπόλος

83174	7,7,8	κρίσεις ταχυκαρδίας/ στηθάγχη/ ΧΑΠ	1941	88	μάγειρας
83326	5	καταθλιπτική συνδρομή	1947	84	ναύτης
83356	7	στεφανιαία νόσος	1948	119	θερμαστής/λιπαντής
83358	7	αορτοστεφανιαία παράκαμψη	1949	156	υποπλοίαρχος
83360	7	αντικατάσταση αορτικής βαλβίδος	1944	98	ανθυπ./υποπλοίαρχος
83411	7	αορτοστεφανιαία παράκαμψη	1956	105	ναύτης/κυβερνήτης
83412	12.11	σπονδυλοαρθροπάθεια/ κυρσούς και οιδήματα κάτω άκρων	1950	128	ναύτης
83414	6,7,8,12	αυχεναλγία-οσφυαλγία/ βαρηκοΐα/ αρτηριακή υπέρταση/ χρ	1937	63	θερμαστής/λιπαντής
83437	7	διατακτική μυοκαρδιοπάθεια	1952	78	μάγειρας
83438	7	στεφανιαία νόσος	1955	77	ανθυπ./υποπλοίαρχος
83455	5	χρόνια ψύχωση σχιζοφρενικού τύπου	1951	74	καθαριστής
83543	2	κακοήθη παχυσαρκία λεμφαγγίτης	1949	238	ναύτης
83594	6	ελαφρά τετραπάρεση Barene 304	1954	114	ναύτης
83677	8.12	οσφυαλγία/ ΧΑΠ	1947	61	καθαριστής/λιπαντής
83861	7	ισχαιμική καρδιοπάθεια	1937	112	λιπαντής/μηχαν.β-γ
84037	7	αορτοστεφανιαία παράκαμψη	1945	77	ναύτης
84039	5	χρόνια ψυχωσική συνδρομή	1952	126	λιπαντής
84041	7	στεφανιαία νόσος	1938	84	θαλαμηπόλος
84043	7	στεφανιαία νόσος	1934	66	μηχανικός
84044	6	ημιπάρεση λόγω ΑΕΕ	1948	95	θαλαμηπόλος
84065	5	ψυχωσική συνδρομή	1945	136	μηχανικός
84076	2	Ca λεμφαδένων	1945	93	μηχανοδηγός
84203	6.12	παλαιά ΚΕΚ/ βαρηκοΐα	1959	66	ναύτης
84253	6,7,8,12	υπερτασική καρδιοπάθεια/ ΧΑΠ/ οσφυαλγία/ βαρηκοΐα	1939	77	μάγειρας
84631	6,7,12	οσφουοίσχιαλγία/ αυχενική συνδρομή/ αρτηριακή υπέρταση/	1933	61	ηλεκτρολόγος
84659	7	στεφανιαία νόσος	1936	92	καθαριστής/θερμαστής
84769	2	Ca στομάχου	1947	134	ναύτης
84800	12	άσηπτη νέκρωση(Δ) μηριαίας κεφαλής και αρχόμενη ΟΑ ισχ	1948	82	ναύτης
84801	12.7	οσφουοίσχιαλγία/ αρτηριακή υπέρταση	1945	100	μάγειρας
84828	4	σπαστική ημιπάρεση επί τόπου π. θρομβοεμβολικού επεισο	1944	80	ναύτης/αντλιωρός
85712	6,8,12	οσφυαλγία/ χρόνια βρογχίτης/ νευροαισθητήριοι βαρηκοΐα	1952	69	ναύτης
85739	12,8,7,12	οσφυαλγία/ χρόνια βρογχίτης/ Αρτηριακή υπέρταση/ βαρηκο	1938	85	ναύκληρος
85773	12,13,7,10	λοβεκτομή λόγω T.B.C./ στεφανιαία νόσος/ αρτηριακή υπέρ	1945	78	θερμαστής/λιπαντής

86900	7	έμφραγμα μυοκαρδίου	1947	83	ναύτης/αντλιωρός
88233	12.5	οστεοαρθρίτιδα/ αγχώδεις καταθλιπτικές εκδηλώσεις	1949	172	θαλαμηπόλος
92444	7.12	στεφανιαία νόσος/ αυχενοαλγία-οσφυοαλγία-σπονδυλοαρθρ	1942	24	θαλαμηπόλος
92448	7.8	βαρεία χρόνια αποφρακτική πνευμονοπάθεια/ αρτηριακή υπ	1933	132	πλοίαρχος β
92466	6,7,7,7	ημιπληγία συνέπεια ΑΕΕ/ έμφραγμα μυοκαρδίου/ στεφανιαία	1942	117	θαλαμηπόλος/μάγειρας
92479	3,6,7	σακχαρώδη διαβήτη/ στεφανιαία νόσος/ καρδιακή ανεπάρκεια	1945	93	ναύτης

ΣΥΝΟΛΟ ΕΓΓΡΑΦΩΝ

237

Λοιμώδεις και παρασιτικές νόσοι	5
Νεοπλάσματα γενικώς	35
Νόσοι ενδοκρινικές, μεταβολικές, διαταραχές θρέψεως και ανοσολογικές διαταραχές	15
Νόσοι του αίματος και των αιμοποιητικών οργάνων	3
Ψυχικές Διαταραχές	33
Νόσοι του νευρικού συστήματος & των αισθητήριων οργάνων	56
Νόσοι του κυκλοφορικού συστήματος	112
Νόσοι του αναπνευστικού συστήματος	33
Νόσοι του πεπτικού συστήματος	7
Νόσοι ουροποιογεννητικού συστήματος	2
Νόσοι του δέρματος και του υποδόριου ιστού	2
Νόσοι μυοσκελετικού συστήματος & του συνδετικού ιστού	68
Συμπτώματα & ασαφώς περιγραφόμενες παθολογικές καταστάσεις	1

۱۵

۱۵

ΕΤΟΣ 1997 Α.Μ.Σ.		ΕΤΟΣ ΓΕΝΝΗΣΗΣ	ΧΡΟΝΟΣ ΥΠΗΡΕΣΙΑΣ	ΘΕΣΗ	
82869	5	ψυχωσική συνδρομή	1952	172	λιπαντής
82870	13	αρ. Κρανιοτομία για αφαίρεση χωροκατακτικής εξεργασίας με αφασικ	1951	159	θαλαμηπόλος
82874	3,6,7	σακχαρώδης διαβήτης/ ΑΕΕ/ αρτηριακή υπέρταση	1941	99	ανθυποπλ./υποπλοίαρχος
82967	8	XNA	1960	64	μηχανικός γ
82974	2	Ca κοιλιακού τοιχώματος	1939	167	θερμαστής/ λιπαντής
82977	8	XNA	1946	161	θαλαμηπόλος
82981	7,8,12	υπερτασική καρδιοπάθεια/ ασθματική βρογχίτιδα/ οσφυοϊσχιαλγία/ ατ	1947	143	ανθυποπλ./υποπλοίαρχος
83078	6	απομυελιωτική νόσος με ήπια νευρ/κη σημειολογία/ σκλήρυνση κατα	1968	69	μάγειρας
83160	1	HIV	1942	114	μάγειρας
83167	5	ψυχωσική συνδρομή	1957	104	κυβερνήτης
83171	7	στεφανιαία νόσος/ παλαιό έμφραγμα μυοκαρδίου	1946	183	λιπαντής/μηχαν. Γ
83175	5	ψυχωσική συνδρομή	1941	64	καμαριέρα
83177	7	στεφανιαία νόσος/ παλαιό έμφραγμα μυοκαρδίου	1936	67	ναύτης
83324	7	στεφανιαία νόσος	1947	183	ανθυποπλ./υποπλοίαρχος
83325	7	στεφανιαία νόσος	1947	172	ανθυποπλ./υποπλοίαρχος
83357	6,7	παλαιό έμφραγμα μυοκαρδίου/ βαρηκοΐα	1944	137	ηλεκτρολόγος
83413	2	Ca παχέως εντέρου	1947	77	ναύκληρος
83435	7	στεφανιαία νόσος	1951	138	μηχαν. β-γ
83456	7	διατατική μυοκαρδιοπάθεια/ καρδιακή ανεπάρκεια	1950	189	ξυλουργός/ναύτης
83457	10,12	χειρου/σα δισκοκήλη/ οσφυοισχιαλγία	1955	111	λιπαντής/καθαριστής
83459	2	Ca φάρυγγα	1937	122	θαλαμηπόλος
83460	7	στεφανιαία νόσος	1948	184	ανθυποπλ./υποπλοίαρχος
83462	7	στεφανιαία νόσος	1947	225	ναύτης
83540	3	πολυνευροπάθεια εκφυλιστικού τύπου	1955	107	χειρ.μηχανής/ναύτης
83541	8,12	χρόνια βρογχίτις/ οσφοΐσχιαλγία λόγω εκφυλιστικής σπονδυλοπάθει	1942	129	θαλαμηπόλος
83542	7	μεσοκοιλιακή επικοινωνία στένωση πνευμονικής βαλβίδος	1945	82	ναύτης
83574	6,7	αξονικού τύπου ήπια αισθη/κή πολυνευροπάθεια/ αρτηριακή υπέρτα	1940	133	θαλαμηπόλος
83575	7	στεφανιαία νόσος	1934	72	θαλαμηπόλος
83576	2	Ca πρωκτικής χώρας	1947	131	ανθυποπλ./υποπλοίαρχος
83577	3,12	σακχαρώδης διαβήτης/ εκφυλιστική σπονδυλοπάθεια	1952	74	ηλεκτρολόγος
83578	7	στεφανιαία νόσος/ παλαιό έμφραγμα μυοκαρδίου	1950	65	μηχαν. β-γ
83589	7	στεφανιαία νόσος	1949	132	ανθυποπλ./υποπλοίαρχος

83591	3	σακχαρώδης διαβήτης	1950	166	θερμαστής/μηχ. Γ
83593	5	ψυχωσική συνδρομή			
83669	5	μειζων καταθλιπτική συνδρομή	1954	179	ναύτης
83670	2	Ca πνεύμονος	1953	138	θερμαστής/ναύτης
83672	3.7	σακχαρώδης διαβήτης/ στένωση καρωτίδων από AEE	1938	154	λιπαντής/αντλιώρος
83673	2	Ca πνεύμονος	1947	161	ανθυποπλ./υποπλοίαρχος
83674	2	Ca πνεύμονος	1947	182	ανθυποπλ./υποπλοίαρχος
83675	5	διαταραχή προσωπικότητας με καταθλιπτικά επεισόδια	1945	105	λιπαντής/μηχαν. γ
83676	6	δυσπλασία Arnold-Chiari συριγγομυελία	1946	177	θαλαμηπόλος
83854	1	μείωση αναπνευστικής ικανότητας λόγω TBC	1953	116	ναύτης
83855	7	στεφανιαία νόσος	1958	110	χειρ.μηχανής/θαλαμηπόλος
83858	6.12	οσφυοίσχιαλγία/ μερική βαρηκοΐα	1945	60	ναύτης
83859	2	Ca πνεύμονος	1946	77	μάγειρος
83860	2	Ca πνεύμονος	1939	175	μάγειρος
83927	6.5	πάρεση απαγωγού και προσωπικό νεύρου επί εδάφους βαρείας ΚΕΚ	1966	89	ηλεκτρολόγος
83929	3.7	στεφανιαία νόσος/ σακχαρώδης διαβήτης	1950	140	ανθυποπλ./υποπλοίαρχος
83930	7	στεφανιαία νόσος/ αρτηριακή υπέρταση	1945	79	θαλαμηπόλος
83931	7	αρτηριακή υπέρταση και ανεπάρκεια καρδιάς	1940	77	θαλαμηπόλος
83932	5	πολυτοξικομανία	1943	76	μηχαν. β-γ
83933	7	στεφανιαία νόσος	1943	109	μηχαν. Γ
83957	7	π. έμφραγμα μυοκαρδίου	1953	219	ναύτης
83958	1	χρόνια ηπατίτιδα β	1953	144	ναύτης
83959	7.12	στεφανιαία νόσος/ οστεοαρθρίτιδα	1951	138	λιπαντής/θερμαστής/μηχανικός
83960	6	απομυελιωτική νόσος	1945	141	μηχαν. β-γ
83961	7	αορτοστεφανιαία παράκαμψη	1948	226	μηχανικός/αντλιώρος
83962	12	αυχναλγία/ οσφυαλγία επί εδάφους σπονδυλοπάθειας	1943	109	ναύτης/ανθυποπλοίαρχος
83963	11	συστηματικές ερυθρηματόδης λύκος νεφρίτιδα	1949	147	μηχανικός
83964	8.12	οσφυοίσχιαλγία/ πνευμονοπάθεια	1948	74	μηχανικός
83965	7	αορτοστεφανιαία παράκαμψη	1935	60	μάγειρας/θαλαμηπόλος
83966	6,7,8,12	οσφυοίσχιαλγία/ αρτηριακή υπέρταση/ χρόνια βρογχίτης/ βαρηκοΐα	1938	117	ναύτης
83967	6,7,12	οσφυοίσχιαλγία/ αρτηριακή υπέρταση/ βαρηκοΐα	1936	96	λιπαντής/θερμαστής
83968	3,7,8,12	αναπνευστική ανεπάρκεια/ σακχ. Διαβήτης/αρτηριακή υπέρταση/ εκφ	1943	99	ηλεκτρολόγος
83969	2	κακοηθές μελάνωμα κοριοειδούς	1934	168	ανθυποπλ./υποπλοίαρχος
83972	2	Ca πνεύμονος	1951	133	θερμαστής/μηχαν. α-β

84038	3.5	ψυχωσική συνδρομή/ ήπιος σακχ. Διαβήτης	1957	82	λιπαντής
84040	5.7	ψυχωσική συνδρομή/ αρτηριακή υπέρταση	1947	160	ανθυποπλ./υποπλοίαρχος
84042	12	οσφυοίσχιαλγία	1934	75	θερμαστής/μηχανοδηγός
84067	7	στεφανιαία νόσος	1941	96	ηλεκτρολόγος
84068	5	ψυχωσική συνδρομή παρανοϊκού τύπου	1947	165	χυτροκαθαριστής/μάγειρας
84112	3.7	στεφανιαία νόσος/ εμφραγμα μυοκαρδίου/ σακχ.διαβήτης	1945	107	μάγειρας
84113	2	Ca πνεύμονος	1952	126	βοηθ.φροντ./φροντηστής
84204	5.7	χρονίασασα καταθλιπτική συνδρομή/ αρτηριακή υπέρταση	1948	89	θαλαμηπόλος
84205	3.7	στεφανιαία νόσος/ σακχαρώδης διαβήτης	1944	133	ναύτης
84206	7	έμφραγμα μυοκαρδίου	1934	72	μάγειρας
84207	6	Νόσος Parkinson - αυχενοκεφαλικό σύνδρομο	1941	115	μηχανικός γ
84208	2	νόσος Hodgkin	1947	165	χειρ.μηχανής
84209	7	π. έμφραγμα μυοκαρδίου/ καρδιακή ανεπάρκεια	1953	183	ναύτης
84210	2	Ca λάρυγγος	1947	154	ναύτης
84211	3,6,7	Σ.Δ. διαβητικού τύπου/ διαβητική αρτηριοπάθεια/ πολυνευροπάθεια	1951	149	μάγειρας
84213	2	Ca ρινοφάρυγγος	1951	163	ναύτης
84225	5	παρανοϊκή ψύχωση	1937	98	ναύτης
84226	7,8,12	χρόνια αποφρακτική πνευμονοπάθεια/ αρτηριακή υπέρταση/ εκφυλισ	1943	101	ηλεκτρολόγος
84227	1	AIDS	1949	119	ναύτης
84229	2	κακοηθές μελάνωμα αντιβραχίου	1951	129	υποπλοίαρχος/πλοίαρχος
84252	3.7	αορτοστεφανιαία παράκαμψη/ σακχ.διαβήτης	1933	128	ναύτης
84254	6	κρίσεις "E"/ ψυχοκινητικές αντιδράσεις ψυχωσικού τύπου	1953	150	μηχαν. γ
84255	3,3,12,5	σακχ. διαβήτης/ διαβητική πολυνευροπάθεια/ οσφυαλγία/ αγχώδης κ	1953	142	βοηθ. Θαλαμηπόλου
84256	7	αγγειοπλασσία/ εμφραγμα μυοκαρδίου	1950	178	μηχαν. α-β-γ
84257	6,8,12	ΧΑΠ/ πνευμονικό εμφύσημα/ οσφυοίσχιαλγία/ βαρηκοΐα	1941	75	ναύτης
84284	8.12	οσφυαλγία/ χρόνια βρογχίτιδα	1945	139	μάγειρας
84286	6,7,8	ΑΕΕ/ κολπική μαρμαρύγη/ χρόνια αναπνευστική πνευμονοπάθεια	1927	139	κυβερνήτης
84418	3.7	φλεβική ανεπάρκεια/ σακχ. Διαβητης	1949	184	μάγειρας/θαλαμηπόλος
84453	2	Ca ορθοσυγμοειδούς	1943	86	ναύκληρος
84454	2	αδενοκαρκίνωμα παχέως εντέρου	1936	129	ανθυποπλ./υποπλοίαρχος
84457	12,8,7,6	οσφυαλγία/ χρόνια βρογχίτιδα/ αρτηριακή υπέρταση/ βαρηκοΐα	1940	86	ανθυποπλ./υποπλοίαρχος
84458	7	στεφανιαία νόσος/ π. Εμφραγμα μυοκαρδίου	1946	127	μηχαν. γ
84459	7	διατακτική μυοκαρδιοπάθεια/ κολπική μαρμαρυγή	1952	104	λιπαντής/θαλαμηπόλος
84460	5.6	ψυχωσική συνδρομή/ οφθαλμολογική πάθηση	1957	91	βοηθ.μάγειρα

84462	5	ψυχωτική κατάθλιψη	1959	78	επικ. Αν
84463	7.8	ανεπάρκεια αορτής/ βρογχικό ασθμα	1960	82	?
84476	2	Ca πνεύμονος	1948	257	υποπλοίαρχος/πλοίαρχος
84477	2	Ca πνεύμονος	1942	134	ναύτης
84593	3.7	εμφραγμα μυοκαρδίου/ σακχ. Διαβήτης	1940	134	κυβερνήτης
84594	7	στεφανιαία νόσος	1941	117	ηλεκτρολόγος
84626	12,5,6,7	οσφυοϊσχιαλγία/άτυπη κατάθλιψη/ μέτρια βαρηκοΐα/ αρτηριακή υπέρτ	1940	94	θαλαμηπόλος
84627	7.8	στεφανιαία νόσος/ αποφρακτική πνευμονοπάθεια	1937	63	ναύτης
84628	1	σύνδρομο επίκτητης ανοσοποιητικής ανεπάρκειας	1950	139	αντλιώρος
84629	3	κακοήθης λιποδυστροφία πιθανώς ορμονική αιτιολόγηση	1946	96	ναύκληρος/υποπλοίαρχος
84632	7,8,12	ΧΑΠ/ αρτηριακή υπέρταση/ αυχενάλγία	1945	131	ναύτης
84633	5.6	οφθαλμική πάθηση/ αγχώδεις καταθλιπτικές εκδηλώσεις	1948	123	μηχαν. β-γ
84634	7	στεφανιαία νόσος	1950	101	μηχαν. γ
84657	7	ανεύρισμα εγκεφάλου/ αρ. Ημιπάρεση	1950	272	ναύτης
84658	7,8,12	οσφυαλγία/ περιοριστικού τύπου πνευμονοπάθεια/ αρτηριακή υπέρτ	1942	124	ναύτης
84660	7	αρτηριακή υπέρταση	1947	169	μηχαν. γ
84768	5	ψυχωσική συνδρομή	1955	63	βοηθ.θαλαμηπόλου
84802	12,12	αυχενοβραχιόνια συνδρομή λόγω κήλης/ οστεοπόρωση	1942	97	ανθυποπλ./υποπλοίαρχος
84803	7.12	ισχαιμική καρδιοπάθεια/ αρτηριακή υπέρταση/ οσφυοϊσχιαλγία	1944	127	μηχαν. γ
84804	12	ραιβοϊπποποδία άμφω-κοιλοποδία	1962	95	μάγειρος
84805	6,7,12	οσφυαλγία/ αρτηριακή υπέρταση/ βαρηκοΐα	1941	102	ναύτης
84806	7,8	υπερτασική καρδιοπάθεια ΧΑΠ	1944	121	μάγειρος
84830	3,6,7	στεφανιαία νόσος/ ημιπάρεση δε/ σακχ. Διαβήτηςμε πολυνευροπάθει	1938	133	μάγειρος
84832	5.12	χρονίσασα καταθλιπτική συνδρομή/ αυχενάλγία-οσφυαλγία	1938	60	λιπαντής/θερμαστής
84924	6	οφθαλμολογική πάθηση (πρακτικά τυφλός)	1956	127	θαλαμηπόλος
84925	2	Ca αριστερής νεφρικής πυέλου	1933	77	λιπαντής/μηχαν. γ
84926	7,6	παλαιό έμφραγμα μυοκαρδίου/ πρόσφατο ΑΕΕ	1936	143	θαλαμηπόλος
84939	7	στεφανιαία νόσος/ παλαιό έμφραγμα μυοκαρδίου	1947	111	μηχαν. γ
84940	6,8	χρόνια αποφρακτική πνευμονοπάθεια/ μέτρια βαρηκοΐα	1939	116	μηχανικός
84974	5	σχιζοφρενική ψύχωση παρανοϊκού τύπου	1954	87	ανθυποπλ./υποπλοίαρχος
84975	7	ανεπάρκεια μητροειδούς και αορτής	1960	74	λιπαντής
84977	6.12	αρθρίτιδα/ οσφυοϊσχιαλγία/ μέτρια βαρηκοΐα	1942	138	θαλαμηπόλος
84978	2	Ca πνεύμονος	1951	192	ανθυποπλ./υποπλοίαρχος
85184	7	στεφανιαία νόσος/ έμφραγμα μυοκαρδίου	1953	113	λιπαντής/μηχανοδηγός

85185	12	αγκυλοποιητική σπονδυλοαρθροπάθεια με βαριά προσβολή ΑΜΣΣ κ	1962	95	λιπαντής
85187	1	HIV λοίμωξη στάδιο Β3	1952	209	ανθυπ./υποπλ./πλοίαρχος
85188	7	στεφανιαία νόσος 4απλό by-pass	1944	169	μηχανοδηγός
85272	8,7	ΧΝΑ τελικό στάδιο/ υπέρταση	1947	155	ανθυπ./υποπλ./πλοίαρχος
85273	2	Ca παχέως εντέρου	1946	144	μηχανικός β - γ
85274	2	Ca λάρυγγος	1948	75	μηχανικός γ
85353	8	αναπνευστική ανεπάρκεια τύπου ΙΙ	1944	198	θαλαμηπόλος
85354	12,9,5	δισκοπάθεια με στένωση/ χρόνια έλκος/ αγχώδης μελαγχολική συνδρ	1948	206	ναύκληρος
85355	7,8	έμφραγμα μυοκαρδίου/ ήπιος βαθμός ΧΑΠ	1953	164	ηλεκτρολόγος
85429	7	στεφανιαία νόσος/ έμφραγμα μυοκαρδίου	1954		
85430	7	στεφανιαία νόσος/ έμφραγμα μυοκαρδίου	1947	96	ναύτης
85468	5,7	παλαιό έμφραγμα μυοκαρδίου/ ψυχωσική συνδρομή παρανοϊκού τύπ	1951	181	λιπαντής
85469	5	ψυχωσική συνδρομή παρανοϊκού τύπου	1949	161	ναύτης
85470	2	Ca προστάτου μετά οστικών μεταστάσεων	1934	96	μηχανικός β - γ
85471	7	Ήπια στένωση μητροειδούς βαλβίδας	1945	161	ανθυπ./υποπλ./πλοίαρχος
85472	2.12	Ca παγκρέατος/ γενικευμένη ρευματολογική νόσος μετά δυσκαμψίας	1932	163	βοηθός φροντιστή
85581	7.12	στεφανιαία νόσος/ έμφραγμα μυοκαρδίου/ οσφυαλγία	1954	79	ναύτης
85582	5	ψυχωσική συνδρομή παρανοϊκού τύπου	1963	106	βοηθ.θαλαμηπόλου
85583	7	ισχαιμική καρδιοπάθεια	1955	122	ναύτης
85710	12,12	ορθοκωλήτης/ οσφυαλγία	1949	68	ηλεκτρολόγος
85711	7	στεφανιαία νόσος	1945	86	ανθυπ./υποπλ./πλοίαρχος
85714	12,12	βαρύτατη οστεοαρθρήτης σε γόνατο/ οσφυαλγία	1946	122	υποπλοίαρχος
85715	7,12	by-pass ορτής/ εκφυλιστική σπονδυλοπάθεια	1938	97	λιπαντής/θερμαστής
85716	1	ενεργός T.B.C. Πνευμόνων	1953	73	ναύτης
85717	7.8	στεφανιαία νόσος/ ασθματική βρογχίτιδα	1934	60	λιπαντής/θερμαστής
85718	7	στεφανιαία νόσος/ έμφραγμα μυοκαρδίου	1951	84	μηχανικός β - γ
85727	6	υψηλή μυωπία/ αποκόλληση υαλοειδούς και ρωγμή/ χρόνια έλκος βο	1950	77	ηλεκτρολόγος
85740	12	οσφυοισχιαλγία	1940	108	θερμαστής/καθαριστής
85741	7	στεφανιαία νόσος	1955	77	θερμαστής/λιπαντής
85752	7,5	νόσος αδαμαντιάδη Behçef με βαρειά οφθ/κη προσβολή και δερματικ	1954	118	ναύτης
85754	7	στεφανιαία νόσος	1946	101	ναύτης/θερμαστής
85757	6	ημιπληγία (ΔΕ) λόγω Α.Ε.Ε	1941	111	ηλεκτρολόγος
85774	7	στεφανιαία νόσος	1947	182	χειρ.μηχανής/μηχανοδηγός
85776	7	διατατική μυοκαρδιοπάθεια	1953	80	ναύτης

85817	8	δύσπνοια/ βρογχίτιδα	1939	104	μηχανικός β
85818	2	λευχαιμία	1950		
85820	2,8,7	Ca πνεύμονος/ πνευμονικό οίδημα/ καρδιακή κάμψη	1944	102	ναύτης
85821	2	Ca πνεύμονος	1952	133	θαλαμηπόλος
85845	7	στεφανιαία νόσος/ καρδιακή ανεπάρκεια	1951	82	αντλιώρος
85846	6	νόσοι περιφερειακού και κεντρικού κινητικού νευρώνα	1956	123	ηλεκτρολόγος
85968	7.8	χρόνια αποφρακτική πνευμονοπάθεια/ αρτηριακή υπέρταση	1949	121	ναύτης
85969	6	πρακτικός κωφός από μακρού	1934	60	λιπαντής/θερμαστής
85982	7	αποφρακτική μυοκαρδιοπάθεια	1934	86	υποπλ./πλοίαρχος
86061	6	κρίσεις "Ε" κροταφικού τύπου			
86063	7,6	έμφραγμα μυοκαρδίου/ βαρηκοΐα	1947	137	μηχανικός β - γ
86066	6.7	κρίσεις "Ε" και ενδοκράνιος υπέρταση	1951	111	μηχανικός β - γ
86068	5.6	παραληρηματική μελαγχολία - Ν. Παρκινσον	1942	149	ανθυπ./υποπλ./πλοίαρχος
86161	8	πνευμονικό εμφύσημα/ αναπνευστική ανεπάρκεια II τύπου/ χρόνια βρ	1937	100	ναύτης
86257	2	Ca πνεύμονος	1941	112	ναύτης/ανθυποπλοίαρχος/υποπλοίαρ
86304	7.6	διατακτική μυοκαρδιοπάθεια/ αρρυθμία/ μέτρια βαρηκοΐα	1935	107	ναύτης/ανθυποπλοίαρχος/υποπλοίαρ
86405	7	στεφανιαία νόσος/ αποφρακτική αρτηριοπάθεια	1936	129	ανθυπ./υποπλοίαρχος
86407	7	τριπλή αορτοστεφανιαία παράκαμψη	1945	134	βοηθός φροντιστή
86412	12	ρευματοειδής αρθρίτης/ ήπια μυασθένια	1954	238	βοηθ.μάγειρα/δοκ.μηχανικός/μηχανικ
86413	5	ψυχωσική συνδρομή Σ.Χ. τύπου	1964	81	ανθυπ./υποπλοίαρχος/πλοίαρχος
86447	12	οσφυαλγία χωρίς νευρολογικά ευρήματα	1948	166	μηχανικός γ
86486	3,6,12	οφθαλμολογική πάθηση/ σακχαρώδης διαβήτης/ εκφυλιστική σπονδυ	1940	74	ξυλουργός
86556	7	στεφανιαία νόσος/ έμφραγμα μυοκαρδίου	1938	62	ναύτης
86557	5	χρόνιος αλκοολισμός/ διαταραχές προσωπικότητας	1959	99	μηχανοδηγός
86619	3,7,8,12	χρόνια βρογχίτις/ αρτηριακή υπέρταση/ ήπιος σακχαρώδης διαβήτης	1945	107	μηχανικός γ
86754	2	λευχαιμία	1941	84	μηχανοδηγός/ηλεκτρολόγος
86837	7	οξύ έμφραγμα μυοκαρδίου	1939	93	θερμαστής/λιπαντής/ναύτης
86905	7.12	οσφυοϊσχιαλγία/ σύνδρομο καρδιακού σωλήνα/ αρτηριακή υπέρταση	1937	129	καθαριστής/βοηθ.μηχανικού
87072	3,7,8	έμφραγμα μυοκαρδίου/ χρόνια βρογχίτις/ σακχαρώδης διαβήτης	1949	60	ναύτης
87073	7	ανεύρυσμα αορτής	1940	115	ναύτης
87088	8	ΧΑΠ σοβαράς μορφής	1939	75	ναύτης/θαλαμηπόλος
87089	6	υπολειμματική αρ. Ημιπληγία συνέπεια ΑΕΕ	1936	65	ναυτοπαίς/κυβερνήτης
87186	5	ψυχωσική συνδρομή με διαταραχές συμπεριφοράς	1961	123	ναύτης
87950	6	δεξιά υπολειμματική πυραμιδική συνδρομή	1937	106	ηλεκτρολόγος

88317	7	αορτοστεφανιαία παράκαμψη 3πλό by-pass	1943	94	ναύτης/χειριστής μηχανής
88678	7.12	στεφανιαία νόσος/ εκφυλιστική σπονδυλοαρθροπάθεια	1943	139	θαλαμηπόλος
92484	7	στεφανιαία νόσος/ έμφραγμα μυοκαρδίου	1957	69	λιπαντής
92490	7	στεφανιαία νόσος	1943	106	θαλαμηπόλος
92491	2	Ca πνεύμονος	1946	125	μάγειρας
92494	5	ψυχωσική συνδρομή	1951	65	μηχανικός
92495	2	Ca λάρυγγος	1940	60	μάγειρας
92506	6,7,8,12	υπερτασική καρδιοπάθεια/ χρόνια βρογχίτης/ οσφυαλγία/ απώλεια ακ	1943	83	θερμαστής/καθαριστής
92515	7	αορτοστεφανιαία παράκαμψη/ παλαιό έμφραγμα μυοκαρδίου/ αρτηρι	1948	124	λογιστής
92516	5	ψυχωσική συνδρομή Σ.Χ. τύπου	1953	73	ασυρματιστής

ΣΥΝΟΛΟ ΕΓΓΡΑΦΩΝ**212**

Λοιμώδεις και παρασιτικές νόσοι	7	3.3%
Νεοπλάσματα γενικώς	33	15.5%
Νόσοι ενδοκρινικές, μεταβολικές, διαταραχές θρέψεως και ανοσολογικές διαταραχές	20	9.4%
Νόσοι του αίματος και των αιμοποιητικών οργάνων	0	0.0%
Ψυχικές Διαταραχές	32	15.1%
Νόσοι του νευρικού συστήματος & των αισθητήριων οργάνων	38	17.9%
Νόσοι του κυκλοφορικού συστήματος	102	48.1%
Νόσοι του αναπνευστικού συστήματος	30	14.1%
Νόσοι του πεπτικού συστήματος	1	0.5%
Νόσοι ουροποιογεννητικού συστήματος	1	0.5%
Νόσοι του δέρματος και του υποδόριου ιστού	1	0.5%
Νόσοι μυοσκελετικού συστήματος & του συνδετικού ιστού	41	19.3%
Συμπτώματα & ασαφώς περιγραφόμενες παθολογικές καταστάσεις	1	0.5%

ΕΤΟΣ 1998 Α.Μ.Σ.			
85352	2	2	Ca λάρυγγος
85467	6	6	δυσαρθρίες και δεξιός ημιπάρεσης λόγω εγκεφαλικού
85579	10.7	10.7	ΧΝΑ τελικού σταδίου/ ισχαιμική καρδιοπάθεια
85580	7	7	οξύ έμφραγμα μυοκαρδίου
85602	2.1	2.1	λέμφωμα εγκεφάλου/ οξεία παγκρεατίτις
85713	2	2	Ca στομάχου
85753	2	2	Ca λάρυγγος
85755	6	6	πολλαπλά Α.Ε.Ε. Αρ. Ημιπληγία
86060	5	5	ψυχωσική συνδρομή
86062	7.12	7.12	αρτηριακή υπέρταση/ υπερτασική καρδιοπάθεια/ οσφυαλγία
86065	2	2	Ca στομάχου/ ακρωτηριασμός αρ. Σκέλους λόγω αποφρακτι
86158	7	7	διατακτική μυοκαρδιοπάθεια
86159	5.3	5.3	χρόνιος αλκοολισμός/ σακχαρώδης διαβήτης
86160	2	2	οστολυτική επεξεργασία
86162	7.3	7.3	στεφανιαία νόσος/ παχυσαρκία
86208	2	2	Ca λάρυγγος
86209	2	2	λευχαιμία
86210	5	5	ψυχωσική συνδρομή
86349	5	5	χρόνιος αλκοολισμός
86411	6.8	6.8	σοβαρό βρογχικό άσθμα/ οφθαλμολογική πάθηση
86416	5	5	ψυχωσική συνδρομή/ τετραπάρετη συνδρομή
86448	12	12	νευριτιδικής μορφής μυατροφία N.Scarkot-Marie-tooth)
86483	2	2	Ca παγκρέατος
86484	7,7,10	7,7,1	έμφραγμα μυοκαρδίου/ αρτηριακή υπέρταση/ νεφρική ανεπάρ
86485	5,7,8	5,7,8	αρτηριακή υπέρταση/ πνευμονικό εμφύσημα/ αγχώδεις εκδηλ
86501	12.3	12.3	οσφυοϊσχιαλγία/ ελάττωση οξύτητας
86558	7	7	στεφανιαία νόσος/ έμφραγμα μυοκαρδίου
86620	6	6	αρχόμενες αλλοιώσεις στην περιοχή της ώχρας αμφιβληστρ
86621	3	3	σύνδρομος επίκτητης ανοσοιολογικής ανεπάρκειας
86622	4.8	4.8	ιδιοπαθής θρομβοκυταρροαναιμία επηρεασμός ηπατικής λει
86623	5	5	χρόνιος αλκοολισμός/ μείζων κατάθλιψη
86635	5.12	5.12	οστεοαρθρίτιδα γονάτων/ χρόνια κατάθλιψη
86637	5	5	καταθλιπτική συνδρομή
86640	1	1	σύνδρομο επίκτητης ανοσοιολογικής ανεπάρκειας
86641	12	12	μετατραυματική αρθροπάθεια γόνατος
86676	6	6	επιληπτικές κρίσεις μετατραυματικής αιτιολογίας
86686	5	5	καταθλιπτική συνδρομή
86687	2	2	λέμφωμα Hodgkin
86702	2	2	Ca πνεύμονα
86742	7	7	στεφανιαία νόσος/ έμφραγμα μυοκαρδίου
86752	7	7	στεφανιαία νόσος/ παλαιό έμφραγμα μυοκαρδίου
86800	12	12	χρόνια οσφυοϊσχιαλγία/ σπονδυλοπάθεια
86838	13	13	κεφαλαλγία (ατύχημα)
86891	5	5	ψυχωσική συνδρομή ΣΧ τύπου

86901	3.7	3.7	στεφανιαία νόσος/ σακχαρώδης διαβήτης
86902	2.5	2.5	Ca μαστεκτομή/ αγχώδεις καταθλιπτικές εκδηλώσεις
86903	6.7	6.7	αρ.πυραμιδική συνδρομή παλαιού ΑΕΕ/ υπερτροφική αποφρ
86904	10,6,12	10,6,12	νεφρεκτομή/ υψηλού βαθμού βαρηκοΐα/ σπονδυλοαρθροπάθ
86908	2	2	Ca στομάχου
86968	7	7	στεφανιαία νοσος
87074	7	7	στεφανιαία νοσος
87113	12	12	μετατραυματική αρθροπάθεια γόνατος/ισχυαλγία/ σπονδυλο
87115	2	2	Ca κύστεως
87189	7	7	στεφανιαία νοσος
87253	7	7	στεφανιαία νόσος/ παλαιό έμφραγμα μυοκαρδίου
87255	7,8,12	7,8,12	ΧΑΠ/ στεφανιαία νόσος/ οσφυαλγία
87366	7	7	στεφανιαία νοσος
87397	6	6	δεξιά σπαστική ημιπληγία
87398	6	6	αρ.πυραμιδική /ισχαιμικό ΑΕΕ
87399	7	7	αορτοστεφανιαία παράκαμψη 4 αγγείων
87455	7	7	ισχαιμική καρδιοπάθεια/ στεφανιαία νόσος/παλαιό έμφραγμα
87457	6	6	ΑΕΕ(ενδικρνιακή αιμορραγία)/ δυσαρθρία/ δυσκινησία
87458	7	7	στεφανιαία νόσος
87460	3,7,12	3,7,12	στεφανιαία νόσος/σακχ.διαβήτης/δισκοκήλη
87461	7	7	στεφανιαία νόσος
87462	2	2	Ca πνεύμονα
87493	5.6	5.6	κρίσεις "Ε" / ψυχωσικές εκδηλώσεις
87529	4	4	οξεία μυελοβλαστική αναιμία
87582	5.6	5.6	ανοφθαλμία/ καταρράκτης/ καταθλιπτική συνδρομή
87601	8	8	χρόνια αποφρακτική πνευμονοπάθεια/ αναπνευστική ανεπάρ
87652	5	5	χρόνια ψυχωσική συνδρομή
87653	6,8,12	6,8,12	οσφυοισχυαλγία/ χρόνια αποφρακτική πνευμονοπάθεια/ χρόν
87692	6	6	βαρεία ΚΕΚ με σπαστική τετραπάρηση ίδια δεξιά
87711	1	1	AIDS
87739	2,3,12	2,3,12	κακοήθες λέμφωμα/ σακχ.διαβήτης/ δυσκαμψία
87788	5	5	ψυχωσιόμορφες εκδηλώσεις με καταθλιπτικούς συντελεστές
87801	5	5	ψυχωσική συνδρομή
87806	2	2	καρκίνωμα πέους
87807	2	2	Ca λάρυγγος
87895	2	2	Ca πνεύμονα
87932	6	6	δεξιά ημιπληγία λόγω ΑΕΕ
87951	2	2	Ca λάρυγγος
88235	7	7	στεφανιαία νόσος
88316	5	5	βαρεία νοητική καθυστέρηση
88318	7.12	7.12	αρτηριακή υπέρταση/ εμφραγμα μυοκαρδίου/ οσφυαλγία-δυ
88434	9,3,9	9,3,9	χολοκυστεκτομή/ σακχ.διαβήτης/ παγκρεατίτιδα
88955	2	2	πολυεστιακό γλοίωμα αριστερού ημισφαιρίου
89939	5	5	σχιζοειδή διαταραχή προσωπικότητας
92520	2	2	αστροκύττωμα II βαθμού κακοήθειας/ όγκος

92540	7	7	στεφανιαία ανεπάρκεια
92545	6,12,13	6,12,13	αυχενοβραχίονος συνδρομή/ οσφυοισχιαλγία/ κρίσεις κεφαλαλγίας
92546	12.12	12.12	οσφυαλγία/ πτώση κεφαλών μεταταρσίου
92552	7	7	έμφραγμα μυοκαρδίου
96736	7	7	υπέρταση/ καρδιοπάθεια

ΣΥΝΟΛΟ ΕΓΓΡΑΦΩΝ

1	Λοιμώδεις και παρασιτικές νόσοι
2	Νεοπλάσματα γενικώς
	Νόσοι ενδοκρινικές, μεταβολικές, διαταραχές θρέψεως και
3	ανοσολογικές διαταραχές
4	Νόσοι του αίματος και των αιμοποιητικών οργάνων
5	Ψυχικές Διαταραχές
6	Νόσοι του νευρικού συστήματος & των αισθητήριων οργάνων
7	Νόσοι του κυκλοφορικού συστήματος
8	Νόσοι του αναπνευστικού συστήματος
9	Νόσοι του πεπτικού συστήματος
10	Νόσοι ουροποιογεννητικού συστήματος
11	Νόσοι του δέρματος και του υποδόριου ιστού
12	Νόσοι μυοσκελετικού συστήματος & του συνδετικού ιστού
	Συμπτώματα & ασαφώς περιγραφόμενες παθολογικές
13	καταστάσεις

ΕΤΩΝ	ΧΡΟΝΟ	ΘΕΣΗ
1952	145	ασυρματιστής
1951	219	λιπαντής
1950	224	μάγειρας/θαλαμηπόλος
1949	169	μηχανικός γ
1945	158	θαλαμηπόλος
1943	181	μάγειρας
1952	162	ναύτης/δύτης
1939	116	μάγειρας
1957	104	βοηθ.φροντιστή
1958	77	μηχανοδηγός/μηχανικός γ
1943	104	ναύκληρος
1949	187	ασυρματιστής
1949	152	λιπαντής/μηχανικός γ
1949	192	ναύκληρος
1936	126	ηλεκτρολόγος
1938	81	ηλεκτρολόγος
1951	189	ασυρματιστής
1953	130	ηλεκτρολόγος
1961	61	ναύτης
1947	179	θερμαστής/λιπαντής
1948	90	μάγειρας/χυτροκαθαριστής
1952	170	ασυρματιστής
1948	157	μηχανικός
1952	180	χειρ.μηχανης
1949	138	μάγειρας
1951	182	ναύτης/κυβερνήτης
1954	168	μηχανικός β
1946	138	μηχανικός
1959	76	θαλαμηπόλος
1950	134	μηχανικός γ
1949	69	ναύτης
1965	95	ναύτης
1950		
1951	175	ασυρματιστής
1940	259	ναύτης
1960	138	λιπαντής/καθαριστής/ναύτης
1944	120	λιπαντής/μηχανικός
1948	169	ασυρματιστής
1950	124	ναύτης
1952	150	θερμαστής/μηχανικός
1956	103	θαλαμηπόλος
1950	124	ναύτης/ μεταφορέυς
1953	?	?

1958	103	καθαριστής/λιπαντής/θερμαντής
1945	91	θαλαμηπόλος
1948	302	κυβερνήτης/λιπαντής/καθαριστής
1952	118	ναύτης
1937	122	ναύτης
1951	146	μηχανικός γ
1951	162	θαλαμηπόλος
1963	85	ναύτης
1953	211	ναύτης
1949	216	ναύτης
1949	156	μηχανικός β
1939	105	λιπαντής/ μηχανικός γ
1936	116	μηχανικός β-γ
1949	273	ασυρματιστής
1946	155	πλοίαρχος
1951	206	μηχανικός β
1937	119	ηλεκτρολόγος
1945	140	ναύτης/λιπαντής
1956	135	ναύτης
1950	140	μάγειρας
1946	157	αρχιθερμαστής/μηχανικός α-β-γ
1949	169	ναύτης
1957	113	δοκ.μηχανικός/λιπαντής
1951	178	ανθυποπλοίαρχος
1945	190	ηλεκτρολόγος
1944	152	ναύτης
1958	157	θαλαμηπόλος
1935	99	ναύτης
1958	102	ναύτης
1950	99	ναύτης
1936	66	θαλαμηπόλος
1950	148	ναύτης
1958	123	ναύτης
1941	109	μηχανικός α-β
1950	206	μηχανικός
1938	167	ναύτης/μηχανοδηγός
1937	128	θαλαμηπόλος
1952	116	λιπαντής/μηχανοδηγός
1938	85	μάγειρας/θαλαμηπόλος
1944	165	καθαριστής/ναύτης
1933	74	λιπαντής/ναύτης
1959	160	θαλαμηπόλος
1964	78	ανθυποπλοίαρχος
1935	113	θερμαστής/λιπαντής
1954	203	ξυλουργός

1946	78	ναύτης
1952	126	χειρ.μηχανης
1942	92	ναύτης/μηχανοδηγός
1959	99	μηχανικός γ
1945	101	μηχανικός γ

94

3	3.2%
22	23.4%
8	8.5%
2	2.4%
19	20.2%
16	17.0%
28	29.8%
6	6.4%
1	1.1%
3	3.2%
0	0.0%
15	15.9%
2	2.4%

ΕΤΟΣ 1999		A.M.Σ.	
87584	7	7	στεφανιαία νόσος
87585	1	3	AIDS
87586	10		ηπατοσπληνική διόγκωση λόγω χρόνιας ηπατίτιδας
87803	2	2	Ca ουροδόχου κύστεως
87804	6	6	κρίσεις "Ε"
87954	5.12	5.12	χρόνιος αλκοολισμός/ οσφυαλγία
87999	7	7	έμφραγμα μυοκαρδίου
88000	5	5	ψυχωσική συνδρομή ΣΧ τύπου
88014	5	5	ψυχωσική συνδρομή ΣΧ τύπου
88176	7	7	στεφανιαία νόσος
88177	2	2	Ca πνεύμονα
88237	6	6	επιληψία Grade Male
88238	10	12	χειρουργηθείσες δισκοκήλες ΚΜΔ ΟΜΣΣ
88318	7.12	7.12	παλ.έμφραγμα μυοκαρδίου/ εκφυλιστική σπονδυλοπάθεια
88332	6,8,12	6,8,12	ενοχλήσεις οσφυαλγίας/ βρογχικό άσθμα/ βαρηκοΐα
88333	2	2	Ca παγκρέατος/ σακχ.διαβήτη
88334	5	5	κατάθλιψη ψυχωσικού τύπου
88335	2	2	Ca στομάχου
88479	2	2	πολύμορφο γλοιοβλάστωμα εγκεφάλου
88521	7	7	οξύ έμφραγμα μυοκαρδίου
88522	1	1	AIDS
88523	8	10	ΧΝΑ τελικού σταδίου
88524	2	2	Ca ήπατος
88525	5	5	παρανοειδή ψύχωση
88526	6.12	6.12	υπολλειματική ακοή/ οσφυαλγία
88571	2	2	χρόνια λευχαιμία
88572	5	5	σχιζοφρενική ψύχωση
88573	1	1	AIDS
88575	5	5	ψυχωσική συνδρομή με καταθλιπτικά στοιχεία
88576	6	6	οφθαλμολογική πάθηση-καταρράκτης
88577	7.6	7.6	έμφραγμα μυοκαρδίου/ πυραμιδική συνδρομή ΑΕΕ
88642	13.12	12.13	ενοχλήσεις οσφυαλγίας/ ινοκυστική μαστοπάθεια
88676	6	6	αριστερή ημιπλιγία επί εδάφους παλαιού ΑΕΕ
88677	8.7	10.7	ΧΝΑ/ αρτηριακή υπέρταση
88679	6,12,5	6,12,5	αγγειακές εγκεφαλικές διαταραχές/ παραμορφωτική αρθρίτης/
88734	8.7	10.7	ΧΝΑ/ υπερτασική καρδιοπάθεια
88735	2	2	Ca εγκεφάλου
88736	6	6	κρίσεις "Ε" μετατραυματική αιτιολογία
88772	1	1	ηπατίτιδα β
88773	13.12	13.12	οπίσθια αποκόλληση κωλόδους με έντονες φωταψίες και μυοπ
88776	8	8	αποφρακτική πνευμονοπάθεια
88831	5	5	αλκοολική ψύχωση πολυνευροπάθεια
88832	2	2	Ca πνεύμονα
88833	7	7	στεφανιαία νόσος/ παλ.έμφραγμα μυοκαρδίου

88834	6.7	6.7	στεφανιαία νόσος/ υπερτασική καρδιοπάθεια/ κώφωση-βαρηκό
88853	5	5	καταθλιπτική συνδρομή λόγω αλκοολισμού
88974	7	7	ανεύρισμα πρόσθιας αναστομοτικής αρτηρίας εγκεφάλου
88975	6	6	βαρηκοΐα
89037	7	7	στεφανιαία νόσος
89038	6	6	ΑΕΕ αρ. ημιπάρεση
89039	5	5	μείζων κατάθλιψη
89044	5	5	βαρεία κατάθλιψη συνδρομή
89046	7	7	αορτοστεφανιαία παράκαμψη
89047	2	2	Ca χοληδόχου κύστεως
89048	10	10	νεφρική ανεπάρκεια
89245	7	7	παλ.έμφραγμα μυοκαρδίου
89246	5	5	μείζων κατάθλιπτική διαταραχή
89247	12	12	μυασθένεια
89248	7	7	στεφανιαία νόσος
89249	9.12	9.12	γαστροραγίες/ σπονδυλοαρθροπάθεια
89251	5,7,12	5,7,12	ενοχλήματα οσφυοϊσχιαλγίας/ αρτηριακή υπέρταση/ αγχώδεις
89265	7.6	7.6	στεφανιαία νόσος/ δε.ημιπληγία λόγω ισχαιμικού ΑΕΕ
89266	3.12	3.12	σακχ.διαβήτη τύπου II/ σπονδυλοαρθροπάθεια
89356	7	7	στεφανιαία νόσος/ παλ.έμφραγμα μυοκαρδίου
89357	5	5	παρανοϊκού τύπου σχιζοφρενική ψύχωση
89358	12	12	υμέντης γόνατος/ εκφυλιστικές αλλοιώσεις ΟΜΣΣ
89359	2	2	Ca πνεύμονα
89360	1,8,5	1,8,5	πολυμυελίτιδα αρ.κάτω άκρου/ ΧΑΠ/ αγχώδεις νεύρωση με κ
89428	6.12	6.12	κρίσεις "Ε"/ εκφυλιστική σπονδυλοπάθεια ΑΜΣΣ
89487	7	7	αποφρακτική αρτηριοπάθεια/ αρτηριακή υπέρταση
89545	5	5	κατάθλιψη
89546	3,5,12	3,5,12	χρόνια ψύχωση/ σακχ.διαβήτη/ δισκοπάθεια
89665	5	5	αντιδραστική μελαγχολία μετά από ΚΕΚ
89720	1	1	χρόνια ηπατίτιδα C
89725	9.12	9.12	βρογχοκήλη/ δισκοπάθεια
89726	7	7	στεφανιαία νόσος/ παλ.έμφραγμα μυοκαρδίου
89735	7	7	παλ.έμφραγμα μυοκαρδίου
89782	1.5	1.5	HIV/ αγχώδεις καταθλιπτικές εκδηλώσεις
89985	3.7	3.7	καρδιακή ανεπάρκεια/ σακχ.διαβήτη/ παλ.έμφραγμα μυοκαρδ
89997	9,6,	9,6,6	δισκοκήλη/ μείωση οράσεως/ ελαφρά βαρηκοΐα
92561	5	5	σχιζοφρενική ψύχωση
92570	13.6	6	αρ.ημιπάρεση/ κρίσεις "Ε"
92574	7	7	ισχαιμική καρδιοπάθεια/ έμφραγμα μυοκαρδίου
92623	6	6	ήπια υπολλειματική πυραμιδική συνδρομή
95170	5.7	5.7	στεφανιαία νόσος/ καταθλιπτική συνδρομή

ΣΥΝΟΛΟ ΕΓΓΡΑΦΩΝ

- | | |
|---|---------------------------------|
| 1 | Λοιμώδεις και παρασιτικές νόσοι |
| 2 | Νεοπλάσματα γενικώς |

3	Νόσοι ενδοκρινικές, μεταβολικές, διαταραχές θρέψεως και ανοσολογικές διαταραχές
4	Νόσοι του αίματος και των αιμοποιητικών οργάνων
5	Ψυχικές Διαταραχές
6	Νόσοι του νευρικού συστήματος & των αισθητήριων οργάνων
7	Νόσοι του κυκλοφορικού συστήματος
8	Νόσοι του αναπνευστικού συστήματος
9	Νόσοι του πεπτικού συστήματος
10	Νόσοι ουροποιογεννητικού συστήματος
11	Νόσοι του δέρματος και του υποδόριου ιστού
12	Νόσοι μυοσκελετικού συστήματος & του συνδετικού ιστού
13	Συμπτώματα & ασαφώς περιγραφόμενες παθολογικές καταστάσεις

ΕΤΩΝ	ΧΡΟΝΟ	ΘΕΣΗ
1960	105	αντλιώρος
1951	137	ναύτης
1962	69	ναύτης
1948	127	ηλεκτρολόγος
1965	86	ναύτης
1949	176	ναύτης
1948	189	υποπλοίαρχος/πλοίαρχ.
1961	140	ηλεκτρολόγος
1948	177	ναύτης
1951	104	ηλεκτρολόγος
1944	137	λιπαντής/ναύτης
1956	142	μάγειρας/ναύτης
1956	193	κυβερνήτης/χειρ.μηχανής
1933	74	λιπαντής/ναύτης
1945	97	μάγειρας/χυτροκαθαριστής
1952	100	ναύτης
1949	166	λιπαντής/ναύτης
1952	207	υποπλοίαρχ.
1944	127	καθαριστής/λιπαντής
1952	181	ναύτης
1960	113	ναύτης
1950	119	μηχανικός
1961	99	μηχαν. Γ
1958	164	μάγειρος
1950	147	μάγειρας/ναύτης
1960	104	μηχαν. β-γ
1967	77	καθαριστής/ναύτης
1950	214	μηχανοδηγός
1949	135	μάγειρας
1944	132	μηχαν. β-γ
1942	66	ναύτης
1943	95	πλύντρια
1950	213	ανθυποπλοίαρχος/υποπλοίαρχος
1948	212	υποπλοίαρχ.
1934	113	μάγειρας/θαλαμηπόλος
1957	109	λιπαντής
1949	189	μηχαν. γ
1951	151	μηχαν. γ
1961	131	λιπαντής
1949	131	ναύτης
1946	158	ανθυποπλοίαρχος/υποπλοίαρχος
1951	215	ηλεκτρολόγος
1951	233	ναύτης
1952	207	κυβερνήτης

1955	152	ηλεκτρολόγος
1963	111	ναύτης
1947	165	μάγειρας
1954	163	ξυλουργός/ναύτης
1958	170	ναύτης
1952	185	θερμαστής/λιπαντής
1946	156	λιπαντής/μηχαν.γ
1953	128	ναύτης
1960	105	ασύρματιστής
1938	104	μάγειρας
1949	70	χειρ.μηχανής
1948	129	μηχανικός
1954	123	ασύρματιστής
1948	123	μηχαν. β-γ
1942	134	μάγειρας/χυτροκαθαριστής
1947	108	θαλαμηπόλος
1947	115	μηχανικός
1947	141	λιπαντής/θερμαστής
1951	170	καθαριστής/λιπαντής/μηχαν. Γ
1944	140	λιπαντής/μηχαν.γ
1959	136	βοηθ.μαγειρας/θαλαμηπόλος
1954	145	λιπαντής/μηχαν.γ
1950	194	κυβερνήτης/ανθυποπλοίαρχος
1952	104	ναύτης
1955	116	μηχανοδηγός
1952	177	ναύτης
1952	241	ναύτης
1939	70	θαλαμηπόλος
1969	96	ναύτης
1963	98	ναύτης
1948	122	λιπαντής
1951	212	ανθυποπλοίαρχος/υποπλοίαρχος
1952	181	μηχανικός
1951	104	μηχαν.γ
1945	174	μηχανοδηγός
1955	86	μηχανοδηγός
1964	99	δοκ.μηχανικός
1945	102	μηχαν.α-γ
1958	138	μάγειρας
1951	147	μάγειρας/θαλαμηπόλος
1955	115	μάγειρας/βοηθ.θαλαμηπόλου

85

7	8.2%
11	12.9%

3	3.5%
0	0.0%
22	25.9%
17	20.0%
24	28.2%
6	7.0%
3	3.5%
3	3.5%
0	0.0%
15	17.6%
3	3.5%

ΕΤΟΣ 2000		A.M.Σ.	
89429	2	2	Ca πνεύμονος
89547	7	7	στεφανιαία νόσος
89689	2	2	Ca πνεύμονος
89691	7	7	παλαιό έμφραγμα μυοκαρδίου
89728	5	5	ψυχωσική συνδρομή παρανοϊκού τύπου
89785	2	2	Ca στόματος
89786	9		ηπατική ανεπάρκεια λόγω αλκοολισμού
89788	1	3	HIV
89872	6	6	υπολειμματική αρ. πυραμιδική συνδρομή από ΑΕΕ
89986	6	6	δεξιόπλευρος ημιπάρεση συνεπεία ΑΕΕ
89987	2	2	Ca οισοφάγου
89988	2.2	2.2	σάρκωμα στην κοιλιακή χώρα/ οπισθοπεριτονοϊκό σάρκωμα
89989	7	7	παλ.αορτοστεφανιαία παράκαμψη
92604	7.6	7.6	στεφανιαία νόσος/ ελαφρά βαρηκοΐα
92609	2	2	Ca παχέως εντέρου
92612	5	5	καταθλιπτική ψύχωση
92615	6.12	6.12	σχεδόν κόφωση/ χειρου/θέν δισκοκήλη
92617	12	12	ολική αρθροπλαστική ισχύων λόγω οστεοαθρίτιδας
92619	12	12	οστεοπώρωση
92624	1	1	νόσος του CPOHIV στο παχύ έντερο
92629	3.5	3.5	καταθλιπτικό επεισόδιο/ σακχ.διαβήτης
92630	8	8	χρόνια αναπνευστική ανεπάρκεια
95112	6.13	6.13	ήπια δεξιά πυραμιδική συνδρομή επί πολυεμφρακτικού εδάφους
95148	12	12	οσφυαλγία
95274	2	2	Ca στομάχου
95275	5.12	5.12	καταθλιπτική συνδρομή/ οσφυοΐσχιαλγία
95276	5	5	ψυχωσική συνδρομή
95280	6	6	δεξιόπλευρος ημιπάρεση συνεπεία ΑΕΕ
95281	5	5	ψυχωσική συνδρομή ΣΧ τύπου
95357	5	5	ψυχωσική συνδρομή
95361	7	7	στεφανιαία νόσος/ έμφραγμα μυοκαρδίου
95362	2	2	Ca πνεύμονος
95386	9		αλκοολική ηπατοπάθεια
95387	7	7	στεφανιαία νόσος
95388	5,7,12	5,7,12	καρδιοπάθεια/ αγχώδεις καταθλιπτικές εκδηλώσεις/ οσφυαλγία
95421	7	7	μυοκαρδία(καρδιοπάθεια)
95470	3,6,7	3,6,7	σακχ.διαβήτης/ βαρηκοΐα/ φλεβική ανεπάρκεια
95472	3.7	3.7	φλεβική ανεπάρκεια/ σακχ.διαβήτης
95475	2	2	Ca πνεύμονος
95511	7	7	παλ. έμφραγμα μυοκαρδίου
95512	3	3	διαβητική αμφιβληστροπάθεια
95525	7	7	στεφανιαία νόσος
95615	6	6	χαλαρή τετραπληγία συνέπεια νόσους πολυνευροπάθειας
95616	6	6	διπλωπία λόγω πολλαπλής σκλήρυνσης

95656	2	2	Ca ορθού (παχέως εντέρου)
95658	12.5	12.5	δυσχέρια βαδίσεως/ καταθλιπτική συνδρομή
95660	2	2	Ca μαστού
95713	7	7	εν το βάθει θρομβοφλέβισης κάτω άκρων
95715	2	2	Ca πνεύμονος
95799	6	6	κρίσεις "Ε"
95800	8	8	σύνδρομο αποφρακτικής άπνοιας
95802	3	3	κρανιοφαρρυγγίωμα/ υδροκέφαλος
95803	12	12	κήλη μεσοσπονδιλίου/ ορθοκυστικές διαταραχές
95804	7	7	υπερτροφική αποφρακτική μυοκαρδιοπάθεια
95866	5	5	αγοραφοβία χρόνια κατάθλιψη
95868	7	7	αρτηριακή υπέρταση/ στένωση στεφ.αγγείου
95968	5	5	ψυχωσική συνδρομή
95969	5	5	ψυχωσική συνδρομή
95970	6	6	αρ.σπαστική ημιπληγία
95972	5.6	5.6	μεγάλη βαρηκοΐα/ καταθλιπτική συνδρομή
95982	6	6	δεξ.πυραμιδική συνδρομή παλαιού ΑΕΕ
95983	1	1	σύνδρομο επίκτητης ανοσολογικής ανεπάρκειας
95984	11	11	δερματική πάθηση λόγω εργασίας(χώρου)
95986	2	2	Ca τραχηλικής χώρας
96031	5	5	ψυχωσική συνδρομή
96043	2	2	Ca πνεύμονος
96045	2	2	Ca πνεύμονος
96046	2	2	Ca πνεύμονος
96160	7	7	παλ.έμφραγμα μυοκαρδίου/ αρτηριακή υπέρταση
96161	5	5	μανιοκαταθλιπτική ψύχωση
96163	2	2	Ca ορθοσκιλκοειδούς
96221	7	7	βάθει φλεβική θρόμβωση
96223	3.12	3.12	αιμωδίες αρ.ημισώματος/ δυσχρησία κάτω άκρων
96224	6	6	ημικωματώδης κατάπαυση λόγω ΑΕΕ
96225	6.12	6.12	σπονδυλοαρθροπάθεια/ κώφωση
96328	7.3	7.3	ήπια αρτηριακή υπέρταση/ αντιδραστικός λεμφαδενίτης
96346	7	7	αορτοστεφανιαία παράκαμψη
96428	2	2	Ca στομάχου
96429	3.7	3.7	έμφραγμα μυοκαρδίου/ σακχ.διαβήτης
96667	7.12	7.12	στεφανιαία νόσος/ αυχεναλγία
96742	3.7	3.7	διατακτική μυοκαρδιοπάθεια/ σακχ.διαβήτης
96857	2	2	Ca πνεύμονος
96947	6	6	υπολειμματική αρ. πυραμιδική συνδρομή
97230	8	8	ΧΑΠ

ΣΥΝΟΛΟ ΕΓΓΡΑΦΩΝ

- | | |
|---|---------------------------------|
| 1 | Λοιμώδεις και παρασιτικές νόσοι |
| 2 | Νεοπλάσματα γενικώς |

3	Νόσοι ενδοκρινικές, μεταβολικές, διαταραχές θρέψεως και ανοσολογικές διαταραχές
4	Νόσοι του αίματος και των αιμοποιητικών οργάνων
5	Ψυχικές Διαταραχές
6	Νόσοι του νευρικού συστήματος & των αισθητήριων οργάνων
7	Νόσοι του κυκλοφορικού συστήματος
8	Νόσοι του αναπνευστικού συστήματος
9	Νόσοι του πεπτικού συστήματος
10	Νόσοι ουροποιογεννητικού συστήματος
11	Νόσοι του δέρματος και του υποδόριου ιστού
12	Νόσοι μυοσκελετικού συστήματος & του συνδετικού ιστού
13	Συμπτώματα & ασαφώς περιγραφόμενες παθολογικές καταστάσεις

ΕΤΩΝ	ΧΡΟΝΟΣ	ΘΕΣΗ
1951	173	καθαριστής/λιπαντής
1954	110	μάγειρας
1949	161	ναύτης
1961	114	θαλαμηπόλος
1961	107	ανθυποπλοίαρχος
1953	151	μηχαν. β-γ
1950	172	μάγειρας/θαλαμηπόλος
1964	82	επικ.αν
1947	161	ναύτης
1950	169	μηχαν. β-γ
1947	199	δύτης/ναύτης/μηχανοδηγός
1951	160	ανθυποπλοίαρχος/υποπλοίαρχος
1947	150	ναύτης
1951	143	ναύτης
1957	112	ναύτης
1943	92	ασυρματιστής
1940	116	ναύτης
1940	92	ναύτης
1957	121	ναύτης
1952	226	μηχανικός
1950	116	μηχαν. Γ
1946	166	ναύτης
1960	126	καθαριστής/λιπαντής
1952	76	ναύκληρος
1948	117	μηχαν. γ/λιπαντής
1930	91	κυβερνήτης
1957	92	μηχανικός
1947	117	μηχαν. β-γ
1953	109	ναύτης
1961	74	λιπαντής
1953	124	μηχανικός
1949	125	ναύτης
1946	143	ανθυποπλ.
1952	96	ασυρματιστής
1947	132	μηχανικός
1945	157	ανθυποπλοίαρχος/υποπλοίαρχος
1957	154	μάγειρος
1962	100	ασυρματιστής
1952	147	ασυρματιστής
1959	103	μηχαν. β-γ
1949	109	ναύτης
1942	119	ναύτης
1962	76	ναύτης
1950	165	ναύτης

1958	149	ανθυποπλοίαρχος/υποπλοίαρχος
1957	169	μηχανοδηγός
1942	75	ναύτης
1951	131	βοηθ.θαλαμηπόλος
1949	?	μηχανικός
1971	96	ναύτης
1955	103	ασυρματιστής
1951	164	βοηθ.μάγειρας/ναύτης
1949	213	ναύκληρος
1949	183	ναύκληρος
1954	217	βοηθ.θαλαμηπόλος
1949	144	ανθυποπλοίαρχος/υποπλοίαρχος
1971	62	ναύτης
1949	177	ναύτης
1954	214	ανθυποπλοίαρχος/υποπλοίαρχος
1936	66	λιπαντής
1952	162	ναύτης
1961	159	μάγειρας
1956	154	μηχανοδηγός
1957	87	μηχαν. Γ
1956	88	λιπαντής/ηλεκτρολόγος
1954	109	κυβερνήτης/ναύτης
1955	102	μηχανικός
1945	65	μάγειρας/ναύτης
1954	192	ναύτης
1961	77	ανθυποπλοίαρχος/υποπλοίαρχος
1952	180	ναύτης
1955	89	ναύτης
1946	153	λιπαντής/μηχαν.γ/καθαριστής
1951	166	λιπαντής/μηχαν.γ
1948	136	λιπαντής
1960	135	ασυρματιστής
1955	106	λιπαντής/θερμαστής
1960	83	μηχανοδηγός
1962	148	ναύτης
1955	197	υδραυλικός
1947	129	μάγειρας
1948	208	ναύτης
1941	133	μηχαν. β-γ
1951	184	κυβερνήτης/ναύτης

84

3	3.5%
19	22.6%

9	10.7%
0	0.0%
15	17.8%
16	19.0%
22	26.1%
3	3.5%
2	2.3%
0	0.0%
1	1.1%
11	13.1%
1	1.1%

ΕΤΟΣ 2001 Α.Μ.Σ.			ΕΤΩΝ	ΧΡΟΝΟΣ	ΘΕΣΗ	
92637	7	7	στεφανιαία νόσος/ παλ.εμφραγμα μυοκαρδίου	1946	113	ναύτης
92638	5,9,6	5, ,6	χρόνιος αλκοολισμός/ κύρρωση ήπατος/ αρχόμενη πολυνευρο	1951	206	μηχανικός
92744	3,7,3	3,7,3	σακχ. Διαβήτη/ ισχαιμική καρδιοπάθεια/ υπεργλυκαιμία	1949	131	ναύτης
92746	6	6	δεξιά ημιπάρεση/ εγκεφαλικό επεισόδιο	1953	145	θαλαμηπόλος
96423	7	7	διατατική μυοκαρδιοπάθεια	1953	193	μηχαν. β-γ
96425	6	6	νόσος Carcot (κινητικού νεύρωνα)	1960	111	βοηθ.μάγειρα
96430	8.7	10.7	XNA/ αρτηριακή υπέρταση	1952	171	θαλαμηπόλος
96467	2	2	Ca στομάχου	1950	169	ναύτης/θαλαμηπόλος
96525	6	6	ημιπληγία ΔΕ συνέπεια ΑΕΕ	1952	171	ναύτης
96588	7	7	στεφανιαία νόσος/ παλ.εμφραγμα μυοκαρδίου	1961	111	ναύτης
96610	7.12	7.12	αορτοστεφανιαία νόσος/ οσφυοϊσχιαλγία/ κήλη μεσοσπόνδυλο	1949	193	χειρ.μηχανής
96611	7	7	έμφραγμα μυοκαρδίου	1948	54	βοηθ. Ηλεκτρολόγος
96614	5	5	ψυχωσική συνδρομή παρανοϊκού τύπου	1950	78	ναύτης
96684	2	2	Ca σιγμοειδούς	1934	103	ναύτης
96685	7	7	πολυριζονευροπάθεια	1961	76	ναύτης
96686	7,7,5	7,7,5	Νόσος Αδαμαντιάδη Bechet/ ανεύρισμα αορτής/ αγχώδης κατα	1958	170	ναύτης
96819	2	2	Ca πνεύμονα	1939	200	θαλαμηπόλος
96820	5	5	χρονίσασα καταθλιπτική συνδρομή	1956	136	βοηθ. Θαλαμ.
96821	13	13	σπαστική παραπάρεση	1955	233	ναύτης
96823	6,12,12	6,12,12	κρίσεις απώλειας συνειδήσεως/ οστεοαρθρίτιδα γονάτων/ οσφ	1939	116	λιπαντής/μηχανοδηγός
96824	2	2	Ca πνεύμονα	1943	129	ηλεκτρολόγος
96825	1	3	σύνδρομο επίκτητης ανοσιολογικής ανεπάρκειας	1946	121	ηλεκτρολόγος
96852	7	7	αποφρακτική αρτηριοπάθεια κάτω άκρων	1953	177	ναύτης
96853	5.5	5.5	μετεγχει/κη διαταραχή προσωπικότητας/ χρόνιος αλκοολισμός	1960	165	ναύτης
96855	2	2	Ca πνεύμονα	1952	169	μάγειρος/θαλαμηπόλος
96854	5	5	ψυχωτική συνδρομή-παρανοϊκή μορφή σχιζοφρένειας	1957	162	ναύτης/κυβερνήτης
96856	12	12	οστεοαρθρίτιδα	1953	106	ναύτης
96895	7	7	στεφανιαία νόσος	1942	64	ναύτης

96896	3,6,7,8	3,6,7,8	στεφανιαία νόσος/ σακχ. διαβήτη/ οφθαλμολογική πάθηση/ χρο	1951	122	μηχαν. β-γ
96898	5	5	καταθλιπτική συνδρομή/ χρόνιος αλκοολισμός	1947	137	μηχαν. β-γ
96901	5	5	καταθλιπτική διαταραχή επί εδάφους χρόνιου αλκοολισμού	1956	91	μάγειρος/θαλαμηπόλος
96902	10.7	10.7	XNA/ οξύ έμφραγμα μυοκαρδίου	1956	95	ηλεκτρολόγος
96917	13.5	13.5	χρόνια κεφαλαλγία/ υστερικόμορφη συμπεριφορά	1963	214	ναύτης
97087	1	1	σύνδρομο επίκτητης ανοσιολογικής ανεπάρκειας	1958	141	ναύτης
97088	2	2	νόσος Hodgkin λέμφωμα	1954	164	μηχανοδηγός/μηχανικός
97090	6	6	κρίσεις "Ε"	1958	110	ανθυποπλοίαρχος/υποπ.
97091	2	2	Ca λάρυγγα	1949	115	ψυκτικός/χειρ. μηχανης
97092	5,5,9	5,5,?	χρόνιος αλκοολισμός/ καταθλιπτική συνδρομή/ αλκοολική ηπα	1953	205	καθαριστής/λιπαντής
97093	5.6	5.6	κρίσεις "Ε"/ ψυχωσική συνδρομή	1954	163	ανθυποπλοίαρχος/υποπ.
97094	7	7	στεφανιαία νόσος	1955	213	ναύτης
97095	6	6	κρίσεις "Ε" επί αλκοολικού εδάφους	1959	66	ναύτης
97097	10.6	10.6	XNA/ παλ. ΑΕΕ ημιπάρεση δεξιά	1950	132	ανθυποπλοίαρχος/υποπ.
97100	13.12	13.12	παλαιό σηπτικό shock/ σπονδυλοδισκίτιδα	1947	107	θαλαμηπόλος
97108	2	2	Ca στομάχου	1968	62	μηχαν. β-γ

ΣΥΝΟΛΟ ΕΓΓΡΑΦΩΝ

44

1	Λοιμώξεις και παρασιτικές νόσοι	2	4.5%
2	Νεοπλάσματα γενικώς	8	18.0%
3	Νόσοι ενδοκρινικές, μεταβολικές, διαταραχές θρέψεως και ανοσιολογικές διαταραχές	2	4.5%
4	Νόσοι του αίματος και των αιμοποιητικών οργάνων	0	0.0%
5	Ψυχικές Διαταραχές	11	25.0%
6	Νόσοι του νευρικού συστήματος & των αισθητήριων οργάνων	10	22.7%
7	Νόσοι του κυκλοφορικού συστήματος	14	31.8%
8	Νόσοι του αναπνευστικού συστήματος	2	4.5%
9	Νόσοι του πεπτικού συστήματος	2	4.5%
10	Νόσοι ουροποιογεννητικού συστήματος	2	4.5%
11	Νόσοι του δέρματος και του υποδόριου ιστού	0	0.0%
12	Νόσοι μυοσκελετικού συστήματος & του συνδετικού ιστού	4	9.0%

13	Συμπτώματα & ασαφώς περιγραφόμενες παθολογικές καταστάσεις	3	6.8%
----	--	---	------

λοίαρχος

λοίαρχος

λοίαρχος

Έτος	1996	%	1997	%		ΣΥΝΟΛΟ	1998	1999	2000	2001	ΣΥΝΟΛΑ		
Σύνολο Μητρών	316		250				139	116	115	70	1006		
Δεν βρέθηκαν	45		24				28	17	21	17	152		
Απεβίωσαν	16		8				14	9	3	4	54		
Ατύχημα-Γήρατος	18		6				3	5	7	5	44		
Σύνολο Εγγραφών	237		212				94	85	84	44	756		
1 Λοιμώξεις και παρασιτικές νόσοι	5	2.10%	7	3.30%	12	2.67%	3	7	3	2	27		3.6%
2 Νεοπλάσματα γενικώς	35	14.76%	33	15.56%	68	15.14%	22	11	19	8	128	16%	16.9%
3 Νόσοι ενδοκρινικές,μεταβολικές, διαταραχές θρέψεως και ανοσολογικές διαταραχές	15	6.32%	20	9.43%	35	7.79%	8	3	9	2	57		7.5%
4 Νόσοι του αίματος και των αιμοποιητικών οργάνων	3	1.26%	0	0.00%	3	0.66%	2	0	0	0	5		0.7%
5 Ψυχικές Διαταραχές	33	13.92%	32	15.09%	65	14.47%	19	22	15	11	132	11%	17.5%
6 Νόσοι του νευρικού συστήματος & των αισθητήριων οργάνων	56	23.62%	38	17.92%	94	20.93%	16	17	16	10	153	11%	20.2%
7 Νόσοι του κυκλοφορικού συστήματος	112	47.25%	102	48.11%	214	47.66%	28	24	22	14	302	27%	39.9%
8 Νόσοι του αναπνευστικού συστήματος	33	13.92%	30	14.15%	63	14.03%	6	6	3	2	80	8%	10.6%
9 Νόσοι του πεπτικού συστήματος	7	2.95%	1	0.47%	8	1.78%	1	3	2	2	16		2.1%
10 Νόσοι ουροποιογεννητικού συστήματος	2	0.84%	1	0.47%	3	0.66%	3	3	0	2	11		1.5%
11 Νόσοι του δέρματος και του υποδόριου ιστού	2	0.84%	1	0.47%	3	0.66%	0	0	1	0	4		0.5%
12 Νόσοι μυοσκελετικού συστήματος & του συνδετικού ιστού	68	28.69%	41	19.33%	109	24.27%	15	15	11	4	154	14%	20.3%
13 Συμπτώματα & ασαφώς περιγραφόμενες παθολογικές καταστάσεις	1	0.42%	1	0.47%	2	0.44%	2	3	1	3	11		1.5%

ΠΑΡΑΡΤΗΜΑ ΙΙ

(Οδηγός για τις Υποχρεώσεις των Εργοδοτών)

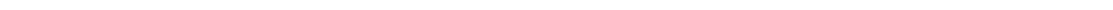

ΕΛΛΗΝΙΚΗ ΒΙΒΛΙΟΓΡΑΦΙΑ

- Κανελλόπουλος Κ. Χαράλαμπος, «**Διοίκηση Προσωπικού – Τα ανθρώπινα προβλήματα του Μάνατζμεντ**», Αθήνα 1991.
- Κανελλόπουλος Κ. Χαράλαμπος, «**Αποτελεσματική Διοίκηση Ανθρώπινων Πόρων**», Αθήνα 1991.
- Χατζηπαντελή Σ. Παναγιώτα, «**Διοίκηση Ανθρώπινου Δυναμικού**», εκδόσεις Μεταίχμιο, Αθήνα 1998.
- Μαντάς Β. Νικόλαος, «**Διοίκηση Προσωπικού**», εκδόσεις Σύγχρονη Εκδοτική, Αθήνα 1992.
- Ζευγαρίδης Κ. Σπύρος, «**Οργάνωση και Διοίκηση – Οργάνωση και Μέθοδοι στις διοικητικές εργασίες των επιχειρήσεων και της δημόσιας διοικήσεως**», εκδ. Αφων Κυριακίδη, Θεσσαλονίκη 1982.
- Μπαζάς Θεόδωρος, «**ΘΕΜΑΤΑ ΙΑΤΡΙΚΗΣ ΕΡΓΑΣΙΑΣ ΣΤΗΝ ΠΡΑΞΗ**», εκδ. ΕΕΔΕ, Αθήνα 1999.
- Τριχόπουλος Δημήτριος, «**Επιδημιολογία, αρχές –μέθοδοι -εφαρμογές**», Επιστημονικές Εκδόσεις Γρ. Παρισιάνος, Αθήνα 1982
- «**Υγιεινή και Ασφάλεια στους Χώρους Εργασίας**», ΕΛ.ΚΕ.ΠΑ., Ομιλίες Σεμιναρίου της Ένωσης Ελλήνων Χημικών, Αθήνα 1989.
- «**Κανονισμός Εκτίμησης Βαθμού Αναπηρίας**», Ίδρυμα Κοινωνικών Ασφαλίσεων, Αθήνα 1995.
- **Πρακτικά «1^ο Πανελλήνιου Συνεδρίου Ασφάλειας Θαλάσσιων Μεταφορών**», Γραφείο Διασύνδεσης Πανεπιστημίου Πειραιώς, Εργαστήριο Ναυτικών Ατυχημάτων (ΕΡ.Ν.Α.) του Τμήματος Ναυτιλιακών Σπουδών, εκδ. J&J Hellas, 1998.

ΞΕΝΟΓΛΩΣΣΗ ΒΙΒΛΙΟΓΡΑΦΙΑ

- Edwin B. Flippo, “**Personnel Management**”, 6th edition, 1984, McGraw-Hill Book Company.
- Susan E. Jackson, Randall S. Schuler, “**Managing Human Resources: A Partnership Perspective**”, edition 7th, South-Western, 1999.
- Wayne F.Cascio, Elias M.Awad, “**Human Resources Management: An Information Systems Approach**”, Reston Publishing Company, 1981.
- Wayne F.Cascio, “**Managing Human Resources: Productivity, Quality of Work Life, Profits**” 2nd edition, McGraw-Hill Book Company.

- Mikhail Ivanovich Mikheev, **“Occupational health for all: the strategy of the World Health Organization”**, Environmental Management and Health, May 1997, MCB University Press.

ΕΛΛΗΝΙΚΟΣ ΠΕΡΙΟΔΙΚΟΣ ΤΥΠΟΣ

- Χαράλαμπος Γ. Αλεξόπουλος, «Η συμβολή των ασφαλιστικών ταμείων στη διάγνωση και ασφαλιστική αντιμετώπιση των επαγγελματικών νοσημάτων, χθες, σήμερα και αύριο», **ΕΠΙΘΕΩΡΗΣΗ ΚΟΙΝΩΝΙΚΗΣ ΑΣΦΑΛΙΣΗΣ**, τευχ.12, Δεκέμβριος 1999.

- Δρ. Παν. Αλουμάνης, Δρ. Ζωή Γεωργίου, Κυρ. Αλουμάνης, «Αναπηρία από επαγγελματικά νοσήματα στον Ελλαδικό χώρο: Ανάλυση της τετραετίας 1995-1998», **Ελληνική Ιατρική Επιθεώρηση**, Δεκέμβριος 2000.

ΞΕΝΟΣ ΠΕΡΙΟΔΙΚΟΣ ΤΥΠΟΣ

- **“Health and Safety, Statistics 2000/01”** , National Statistics, Health & Safety Commission.

- **“Achieving the Revitalising Health and Safety Targets – Statistical Note on Progress Measurement”**, HSE, Epidemiology and Medical Statistics Unit and Economic and Statistical Analysis Unit, June 2001.

- Didier Dupre, **“Work-related health problems in the EU 1998-1999”**, Statistics in focus, Theme 3, Eurostat 2001

- Gerard Abramovici, **“Social protection: expenditure on pensions”**, Statistics in Focus, Theme 3, Eurostat 6/2002.

- **“European social statistics, Accidents at work and work-related health problems (Data 1994 – 2000)”**, Eurostat, European Commission.

- **“Results from the Health and Safety Module of the British Social Attitudes Survey 2001”**, Health & Safety Executive, December 2002.

ΑΡΘΡΑ - ΗΜΕΡΙΑΔΕΣ

- Ευρωπαϊκή εβδομάδα για την Ασφάλεια και την Υγεία στην Εργασία 2003, **«Επικίνδυνες Ουσίες – Πρόσεχε πολύ!»**, Hans Horst Konkolewsky.

- Περίληψη από Ημερίδα με θέμα **«Εφαρμογή των θεσμών για την πρόληψη του εργασιακού κινδύνου στην Ελλάδα. Εξελίξεις και προοπτικές»**, Τεχνικό Επιμελητήριο Ελλάδας, 10 Νοεμβρίου 2000.

- Ευρωπαϊκός Οργανισμός για την ασφάλεια και την Υγεία στην εργασία, **«Η κατάσταση της επαγγελματικής ασφάλειας και υγείας στην Ευρωπαϊκή Ένωση- Πιλοτική Μελέτη»**.

ΔΙΑΔΥΚΤΙΟ

- www.haz-map.com/ “Occupational Injury and Illness Statistics”.
- Damien Merllie, Pascal Paoli, «Δέκα Χρόνια Συνθήκες Εργασίας Στην Ευρωπαϊκή Ένωση»,(Περίληψη), <http://www.elinyae.gr/>
- Ψήφισμα της Γενικής Συνέλευσης της 16^{ης} Μαΐου 2001 των μελών της Πανελληνίου Ενώσεως Πλοιάρχων Εμπορικού Ναυτικού (<http://find.in.gr>)